Gente
ZARAGOZA

Controlado por

Número 6 - año 1 - del 23 al 30 de octubre de 2009

Distribución GRATUITA · www.gentedigital.es

DOPAJE INVESTIGACIÓN

CICLISTAS BAJO SOSPECHA

La prensa francesa ha vuelto a poner a los ciclistas bajo sospecha. Sus denuncias de que el Astaná, equipo de Contador y Armstrong, recibió un trato de favor en los controles anti doping han resucitado el fantasma de la 'Operación puerto' **Pág. 12**

Figueruelas presiona a Magna con cuatro días de huelga

Los paros están fijados para los días 28 y 30 de octubre y 3 y 5 de noviembre • Los sindicatos esperan que sean secundados masivamente por los trabajadores • Miguel Sebastián insiste en el diálogo **Pág. 4**

José Juan Arcéiz, presidente del Comité de Empresa de GM Figueruelas, explica las movilizaciones sindicales previstas

ARAGÓN Pág. 4

El Partido Popular pide una comisión de control para la televisión y la radio

CIRCULACIÓN Pág. 4

Cortes de tráfico en la vía entre Ariza y Sisamón por obras de mejora

INFRAESTRUCTURAS Pág. 4

El eje ferroviario de gran capacidad de los Pirineos avanza a buen ritmo

ACTUALIDAD Pág. 3

Obama confía en Zapatero para implicar a la UE en Oriente Próximo

ALTERACIONES EN LA NUTRICIÓN Y EN EL EJERCICIO

La obsesión por el cuerpo y la belleza, la nueva enfermedad de la sociedad del siglo XXI

La marca Ralph Lauren protagonizaba estos días una sonada polémica por retocar la fotografía de una modelo a la que condujo hasta una delgadez tan extrema por la que su cabeza era más grande que su cintura. Anorexia, bulimia, vigorexia, son algunos de los trastornos derivados de la obsesión de una sociedad por la belleza y las tallas pequeñas. **Pág. 11**

EL PP LOS CALIFICA DE LETALES PARA LAS CLASES MEDIAS

El apoyo del PNV y Coalición Canaria da vía libre a unos presupuestos "muy austeros"

Pese a las cinco enmiendas a la totalidad presentadas a los Presupuestos Generales para 2010, el apoyo del PNV y de Coalición Canaria ha permitido al Gobierno sacar adelante las cuentas en el Congreso. Elena Salgado, ministra de Economía, ha destacado su valor "austero", y ha defendido la "moderada" subida de los impuestos por ser "necesaria" y "progresiva. **Págs. 2 y 8**

www.gentedigital.es visita nuestra web

DESDE EL SUBTERRANEO

En esas revelaciones que contienen los 34.000 folios que no han salido aún del sumario Gürtel, parece que hay nombres señeros del PP, pretéritos y presentes. Tanto, que en la sede nacional del partido, las caras son de preocupación y, aunque lo nieguen de puertas afuera, lo cierto es que están preparando su *Plan B* por si fuera preciso sustituir a **Francisco Camps** como cabeza de lista en 2011. Lejos de la calle Génova, 13, aunque aún en los aledaños del PP, hay quien también prepara otro plan, vamos a llamarle C, por si el hombre a sustituir fuese **Mariano Rajoy**. Cifras polémicas aparte, es otro hecho que **José María Aznar** se dio un baño de masas en la manifestación contra la reforma de la Ley del Aborto. Su presencia contrastó con la ausencia de **Mariano Rajoy**. La interpretación es obvia, sobre todo para la ideología dominante en la manifestación, más cercana al *aznarismo* que al *marianismo*. Pero si esto son especulaciones sobre hechos, no lo es la estrategia judicial que prepara el PP para blindar a sus líderes frente al *gurtelazo* que se avecina. El muñidor de la misma sigue siendo **Federico Trillo**, en base a las recomendaciones que emanan de FAES, fundación que preside **Aznar**, y que pasa por responsabilizar a los segundones, tipo **Ricardo Costa**, para exonerar a los que tienen el poder real, contando con la colaboración judicial para avalar la teoría de la persecución del Gobierno, como ya ha hecho un juez de Valencia. En los salones que frecuentan los poderes fácticos, empieza a escucharse, todavía en tono apenas audible, un nombre, **Ricardo Micheletti,** y en algunos medios circula una teoría: en Honduras no hubo golpe de Estado. Simplemente dos de los poderes de **Montesquieu**, Legislativo y Judicial, habrían cambiado al tercero, Ejecutivo. Una peligrosa teoría, digna de haber sido inspirada por el mismo don **Fadrique**.

RICARDO SERRANO

Háganos sus confidencias en:
confidencial@genteenmadrid.com

www.gentedigital.es/blogs/ojocritico

Concha Minguela · **Directora**

Pagar trabajo en lugar de subsidios

Los parados no quieren subsidio, quieren trabajo. Pero en ausencia de éste, necesitan subsidios o se tienen que ir a vivir debajo de algún puente. Sólo temporalmente. La ministra de Economía y Hacienda, Elena Salgado, ha defendido los nuevos presupuestos 2010, sin que en el Congreso se haya escuchado por parte de la oposición y demás grupos parlamentarios, una sola nota de optimismo, apoyo o siquiera una lista de medidas para hacer viable un interrogante tan lógico y razonable como ¿por qué los 30.000 millones que destinarán en 2010 a cubrir el subsidio de desempleo de más de cuatro millones de parados no se destinan a mantener los puestos de trabajo? Si alguien tuviera las respuestas a esta cuestión, se acabaría el principal problema de la crisis económica, que es el sangrante número de parados que sigue creciendo, si bien a ritmo menos acelerado que hace nueve meses. Los ciudadanos, en su mayoría, empiezan a estar más que hartos de detectar en el discurso político, especialmente entre Gobierno y oposición, chascarrillos que tienen que ver más con la destrucción y la ridiculización del oponente, que con la aportación generosa de eficaces medidas que todos entiendan. Salgado ha defendido la subida de impuestos, urgida por la necesidad de frenar el creciente déficit público que, en definitiva, supondría mayor endeudamento a las futuras generaciones. CiU y PP califican esta medida de facilona y no están exentos de razón. Lo que echan de menos es que aporten, tras la crítica, unas medidas, perfectamente detalladas, de qué es lo que ellos harían para frenar el endeudamiento. Hablan de la ineficacia del Gobierno de Rodríguez Zapatero para crear empleo. Rajoy ha insistido, personalizando en demasía su retórica política, en que *retiren esta chapuza de presupuestos porque son letales*, añadiendo una retahíla de lugares comunes del tipo, *porque maltratan la economía, perjudican a todos, y son faltos de realismo, coherencia y utilidad*. Todos coinciden en que es necesario incrementar la competitividad y bajar la deuda pública. ¿Pero cómo se hace esto en corto plazo? A los ciudadanos nos gustaría, de vez en cuando, escuchar en los debates del Congreso, algunas notas más de concreción, medidas, acuerdos, ideas sobre las que reconstruir la confianza de las familias españolas en el futuro, para poder incrementar el consumo, motor de la economía de un país. Pero no. Los mejores economistas de distinto signo político, incluso, defienden que la confianza es la mejor inversión para reactivar la economía. Apúrense en restablecer la confianza, apúrense en asegurarse de que las astronómicas cifras de dinero inyectado a los bancos llegan a sus destinatarios finales: los autónomos y empresarios. Ellos son los protagonistas principales. Ellos son los que crean empleo y ellos son los auténticos interlocutores de lujo con el Gobierno.

www.gentedigital.es
Toda la información actualizada de tu localidad a un golpe de ratón

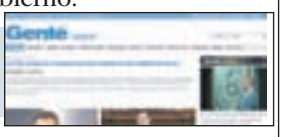

A LA 'SOPA BOBA'

Confianza y paro

Cada vez hay más pobres en nuestras ciudades. La imagen de acabar en la cola de la Caridad puebla los sueños de una parte de españoles que jamás creyeron que sufrirían tal pesadilla

MONTSE ALCALDE/GENTE

CARTAS AL DIRECTOR

Cinismo y aborto

Acabo de leer estupefacto las últimas declaraciones de Jaime Mayor Oreja, quien ha admitido la responsabilidad del PP sobre el debate del aborto por "haber estado mirando para otro lado" durante su legislatura, asegurando, además que todos los movimientos Provida "están dando un ejemplo ahora", que "lo tendrían que haber hecho con esta intensidad hace años". Se necesita ser cínico. Cuando sólo unos pocos nos desgañitábamos en ese esfuerzo, resulta que el Gobierno, entonces popular, sí hacía cosas: frenar las iniciativas y forzar el silencio para evitar el mal mayor. Desde el poder político se tapaba la boca a los movimientos y se arrinconaba a los díscolos porque ponían en peligro el statu quo de aquel entonces, el menos malo posible, según ellos. Te fuerzan al silencio y ahora te echan la culpa de haberlo guardado. Ha pedido perdón por su desidia: muy bien, pero que no lo acompañe extendiendo el pecado, porque si no ya no es una petición de perdón. Y yo le añado: extienda la petición de perdón a otros seis años más de oposición silenciosa. Y más: a muchos años de gobierno en bastantes comunidades autónomas, porque los verdaderos paraísos del aborto en España son las comunidades gobernadas por el PP, donde el silencio no se puede romper porque abre las puertas a la oposición. En esas comunidades se sigue forzando, desde el poder político, el silencio para que no venga el lobo y, a la chita callando, las clínicas abortistas hacen su agosto. Luego nos echarán la culpa a la sociedad civil por callar.

Serafin García (MURCIA)

Trabajo y sindicatos

En el siglo XIX, muchas personas murieron porque los trabajadores tuvieran unos derechos: 8 horas de trabajo, 8 horas de descanso y 8 horas dedicadas a la cultura. Sin embargo, la realidad y los hechos nos dicen que hoy se trabaja 14, 15 horas diarias....hemos perdido los derechos conquistados y los sindicatos son burocracia pura y dura. Los dos sindicatos mayoritarios reciben subvenciones del Estado y de la UE. ¿Cómo un sindicalismo así va a luchar contra el poder y defender a los trabajadores? Imposible. Con los millones de parados que hay, tendría que haber habido ya, no una huelga general, sino todos los días.

Soraya Caballero (VALLADOLID)

El periódico Gente no se responsabiliza ni se identifica con las opiniones que sus lectores y colaboradores expongan en sus cartas y artículos.

Gente
COMUNIDADES AUTÓNOMAS

Gerente
Fernando Ibáñez

Directora
Concha Minguela

Redactor Jefe
Ignacio Ruiz

Jefe de Fotografía
Chema Martínez

Jefa Edición Nacional
Ana Vallina

Coordinador Edición Nacional
José Luis Morales

Autonomías
Paloma García-Consuegra

Economía
José Garrido

Jefe de Maquetación
Carlos Zugasti

Secretaria de Redacción
Ana Unanyan

Directora Grandes Cuentas
Amparo Lluch

Jefe Marketing
Rafael Vara

Coordinadora de Publicidad
Ana Sánchez

REDACCIÓN CENTRAL:
Calle Atocha, 16, 2ª planta
Madrid 28012
Tel. centralita: 91 369 77 88
ediciones@grupogente.es
Tel. publicidad: 91 369 78 79
comercial@grupogente.es

Grupo de Información GENTE
grupo@grupogente.es

Director General
Raúl Preciado Gómez

Director Financiero
Miguel A. Alonso Román

Director de contenidos generales
José Ramón Bajo

Director Técnico de Medios
José-Luis López

Director gentedigital.es
Leandro Pérez Miguel

Proteción de datos:

www.gentedigital.es

BLOGS

iBlog
Google nos enseña la galaxia.

Balón dividido
señores dentro y fuera de la cancha.

Culture Vulture
Serpientes y besos en el Thyssen..

Rebufo
Planetudos.

A topa tolondro
El estadio subacuático de Pasajes.

gentedigital.es/blogs

PRENSA

Las portadas de los periódicos de tu ciudad
Puedes consultar, además de las versiones impresas de Gente, las portadas de la prensa española e internacional.

www.kiosko.net

VIVIENDA

Canal inmobiliario
Compra y alquiler de viviendas. Incluye noticias y opiniones sobre el mercado de la vivienda.

www.idealista.com/gentedigital/

AGENDA GO!

El ocio de tu ciudad
Gentedigital.es ofrece en sus páginas locales la información de conciertos, música, cine y teatro de laguiago.com

LA GIRA DEL PRESIDENTE ESPAÑOL POR ORIENTE PRÓXIMO FORMA PARTE DE LA GEOPOLÍTICA DE EE UU

Zapatero en su laberinto europeo

EE UU ha elegido a España como socio europeo para negociar las bases de un acuerdo en el conflicto palestino-israelí que desactive el terrorismo en la zona • Madrid será la sede de una Cumbre internacional en la que estará presente Obama

Ignacio Ruiz

Una vela a Jehová y otra a Alá o cómo lucir con talante leonés la kufiya, pañuelo palestino, o la kipá judía. Ambas imágenes sirven para resumir las dificultades del reciente viaje del presidente del Gobierno, José Luis Rodríguez Zapatero, a Oriente Próximo. No ha sido casualidad que tras cenar en la Casa Blanca el Falcon haya llevado a nuestro Presidente a Israel y a los territorios ocupados de Gaza y Cisjordania. A visitar al primer ministro israelí, Benjamín Netanyahu, y al presidente palestino, Mahmud Abbas. La gira estaba programada y pactada entre ambos presidentes al igual que las posteriores visitas a Siria y Jordania. En política exterior no cabe la improvisación. Obama necesita un éxito en Oriente Próximo, donde fracasó Bush. Rodríguez Zapatero tiene el mismo dilema. Presionado por una oposición acosada por la corrupción y perdedor en las encuestas electorales, la presidencia española de la UE es su gran ocasión para recuperar en la geopolítica el prestigio perdido con la microeconomía. Obama quiere aprovechar el predicamento del presidente español ante el mundo árabe para mover pieza interpuesta mientras él se dedica a apagar los fuegos en Afganistán, Irak e Irán. No en vano el presidente español es el patrocinador de la Alianza de las Civilizaciones, y el primer mandatario de un país integrante de la Coalición Internacional que invadió Irak en retirar sus tropas de Bagdad. Esta lluvia fina en política internacional es la que ha decidido a Barack Obama a elegir al presidente español como socio europeo.

Lograr que las banderas isarelí y palestina ondeen en dos estados soberanos es el reto de José Luis Rodríguez Zapatero

EL ESTADO PALESTINO

En este escenario, en el que un movimiento erróneo significa jaque mate, Zapatero ha prometido "mojarse" por la paz en el avispero de Oriente Próximo y trabajar para que los palestinos tengan por fin su ansiado Estado. Sus palabras no han tardado en ser contestadas por Netanyahu, quien ya ha dicho que sólo tolerará en las fronteras israelíes "un Estado desarmado". Mal comienzo para una cuestión que será una de las prioridades de la presidencia española de la Unión Europea a partir de enero de 2010. Una misión en la que han fracasado todos los presidentes de EE UU que lo han intentado. La paz firmada en Camp David entre Menajem Beguin y el presidente egipcio Anwar el-Sadat, en 1979, bajo el patrocinio de Jimmy Carter,-tres Nobel de la Paz nos contemplan- se reveló al final papel mojado. Volvió a intentarlo Bill Clinton en 1993 con los acuerdos de Oslo, negociados entre Isaac Rabin, Simon Peres y Yasir Arafat -los tres también Nobel de la Paz en 1994- y que tampoco solucionaron nada por la oposición de la extrema derecha israelí, que culminó con el asesinato de Rabin a manos de un ultraortodoxo judío en noviembre de 1995.

En esta ocasión, Obama, al contrario de Carter y Clinton, que propiciaron acuerdos bilaterales, quiere contar con la implicación de la UE, labor que ha confiado a Zapatero. Esta ha sido, declaraciones más o menos retóricas aparte, la principal conclusión del encuentro en la Casa Blanca entre los dos dirigentes, cuya empatía es evidente, más allá de los intereses puntuales que puedan unirles.

EUROPA, DIVIDIDA

Con este telón de fondo, Rodríguez Zapatero se va a encontrar con dos problemas. El primero, la inexistencia de una política exterior común europea. El segundo, consecuencia del primero, es la falta de autoridad moral de los europeos ante el pueblo palestino. Permitir que el fallecido primer ministro de Israel Ariel Sharon consumara su venganza personal contra Yasir Arafat fue un error que ha llevado a Europa a la paradoja de no reconocer al partido que ha ganado en las urnas y apoyar a Mahmud Abbas, presidente sin credibilidad y al que tanto Israel como EE UU utilizan según conviene a sus intereses. Obama, que además del conflicto palestino-israelí, ha heredado los polvorines de Afganistán e Irak, intenta que la UE lleve a Netanyahu a una Cumbre, cuya sede sería Madrid, mientras recaba el apoyo europeo para salir con dignidad de Irak, acabar con Guantánamo, así como liquidar el foco terrorista talibán, cuyo resurgimiento está desestabilizando a Pakistán. Sin olvidar el desafío nuclear de Irán.

> Obama, al contrario que Carter y Clinton, quiere implicar a la UE en los acuerdos de paz

Zapatero tiene ante sí casi un imposible, cuadrar el puzzle de Oriente Próximo. Y esta tarea le llega en uno de los peores momentos, con una UE sumida en una deriva sin líderes europeístas como Khol, Delors o González. Hoy, la Europa de los veintisiete es más un continente de taifas que un espacio geopolítico coherente. A estas dificultades hay que añadir la próxima entrada en vigor del Tratado de Lisboa. Si el presidente checo, Vaclav Klaus, un euroescéptico recalcitrante, lo ratifica antes del 31 de diciembre, se elegirá un presidente y un ministro de Asuntos Exteriores permanentes, que rebajaría la influencia de la presidencia de turno.

Esta situación debilita a Zapatero, que confiaba en la presidencia semestral para recuperarse de sus problemas internos, por la previsible postura de la oposición española, teniendo en cuenta que 2010 será un año preelectoral. El reto de Rodríguez Zapatero es sacar a España del bélico rincón de la historia donde nos metió José María Aznar.

www.gentedigital.es

+ CONSULTA ESTA **SEMANA** EN LA WEB
INFORMACIÓN AMPLIADA SOBRE ESTE TEMA

MEDIOS LOCALES

El PP pide una comisión de control de la radio y televisión pública

R. T.

El portavoz del grupo parlamentario del Partido Popular (PP) en las Cortes de Aragón, Eloy Suárez, presentó una iniciativa de su grupo que pide la creación en el Parlamento aragonés de una comisión permanente para el control de la radio y televisión públicas de Aragón. El objetivo de esta iniciativa, que propone modificar un artículo de la actual ley de creación, organización y control parlamentario de la Corporación Aragonesa de Radio Televisión, es facilitar un trabajo más "eficaz, ágil, riguroso y fluido" del Parlamento aragonés en esta materia. El popular explicó que actualmente este trabajo se realiza a través de la Comisión Institucional, que también se encarga de otros asuntos.

TRANSPORTES

La CV-302, de Ariza a Sisamón, quedará cortada al tráfico por obras

E. P.

La carretera CV-302 de Ariza a Sisamón quedará cortada al tráfico rodado del 26 al 30 de octubre debido a los trabajos programados por la Gerencia de Mantenimiento de ADIF.

Los cortes se producirán en un intervalo aproximado entre las 13:00 y las 18:00 horas y las obras se señalizarán debidamente, según el Servicio de Vías y Obras de la Diputación Provincial de Zaragoza. Los dos primeros días la carretera permanecerá cortada a la altura del paso a nivel durante aproximadamente una hora y media, y el resto del tiempo se va dejar un paso alternativo por uno o bien por otro carril.

El presidente del Comité de Empresa de GM en Figueruelas, José Juan Arcéiz, consulta la propuesta de Magna

PARA FORZAR NUEVAS NEGOCIACIONES CON LA AUTOMOVILÍSTICA MAGNA

El comité de General Motors convoca cuatro días de huelga

La fábrica cuenta con el apoyo sindical y espera una respuesta masiva

P. G.- C. / E.P.

Cuatro jornadas de huelga. Es la respuesta del comité de empresa de la planta de General Motors (GM) en Figueruelas a la oferta planteada por Magna la semana pasada. La empresa ha convocado los paros con el apoyo de todos los sindicatos salvo CGT, para forzar a la multinacional austriaco-canadiense a negociar un nuevo plan para la fábrica española.

Según informó el presidente del comité, las jornadas de huelga serán el 28 y 30 de octubre y el 3 y 5 de noviembre, y prevé un seguimiento "masivo" por parte de los cerca de 7.500 empleados de la factoría.

RESPUESTA MASIVA

"Siempre que una mayoría del comité (compuesto por UGT, CC OO, CGT, USO, OSTA y Acumagne) ha hecho una propuesta de huelga, la mayoría de los trabajadores han respondido correctamente y masivamente y creo que esa será la respuesta también en esta ocasión", aseveró el presidente del comité de empresa. Arceiz apuntó que el día 27 de octubre se convocará una asamblea de pausa para informar a todos los empleados de la decisión tomada por el comité. Además avanzaron que, una vez finalizado el calendario de huelga, "si no ha habido avances" éste se ampliará en una reunión del comité de empresa que tendrá lugar el próximo 4 de noviembre.

CON EL TURNO DE NOCHE

Los paros comenzarán la noche anterior al día convocado para que coincida con el comienzo del turno de noche, y se prolongarán 24 horas. Según señaló Arceiz, "no serán días de fiesta, sino de reivindicación y protesta". Por el momento no se han acordado movilizaciones, "que se decidirán en la comisión de seguimiento".

Sebastián insta al diálogo

El ministro de Industria, Turismo y Comercio, Miguel Sebastián, llamó a Magna y a los sindicatos de la planta de Opel de Figueruelas a retomar el diálogo, al tiempo que solicitó al futuro dueño del fabricante automovilístico un "último esfuerzo adicional" a la hora de tratar el ajuste a corto plazo de la planta con los sindicatos. "Llamo a las dos partes para que retomen el diálogo y evitar que se llegue a una huelga general, que sería contraproducente porque el caso está en una fase delicada".

En Breve

SUCESOS

Herido grave un niño de cinco años al ser atropellado en Santa Isabel

D. P./ Un niño de cinco años resultó herido grave al ser atropellado en la calle Camino de Jarandín, en el barrio de Santa Isabel. El accidente tuvo lugar cuando el menor cruzaba la calle fuera de un paso de peatones, por lo que el coche se lo encontró en su trayectoria y le atropelló. El niño fue asistido de un traumatismo craneal grave en el Hospital Infantil.

DERECHO

María Elósegui presenta el libro 'Derechos Humanos y pluralismo cultural'

D. P./ La catedrática acreditada de Filosofía del Derecho, María Elósegui, presentó su libro 'Derechos Humanos y pluralismo cultural' en el Salón de Grados de la Facultad de Derecho de la Universidad Zaragoza. La obra ganó el premio Luis Portero de Derechos Humanos 2008, de la Real Academia de Jurisprudencia y legislación de Granada.

GRANDES CONCIERTOS

La Orquesta Sinfónica de la Radio de Leipzig, en el Auditorio

D. P./ La XV Temporada de Grandes Conciertos de Otoño del Auditorio de Zaragoza comenzó con la Orquesta Sinfónica de la Radio de Leipzig, dirigida por Jun Märkl y con el famoso violoncellista Gautier Capuçon. Esta temporada contará también con orquestas como la Filarmónica de Nueva York, o la Orquesta Sinfónica del Teatro Mariinsky, entre otros.

PROCESO PARA CREAR LA 'TRAVESÍA DE GRAN CAPACIDAD DE LOS PIRINEOS'

Avance definitivo para la nueva TCP

Constituyen en Zaragoza la Agrupación Europea de Interés Económico

P. G.

Los Gobiernos español y francés, a través de ADIF y la entidad pública RFF, gestora de las infraestructuras ferroviarias francesas, han constituido en Zaragoza la Agrupación Europea de Interés Económico (AEIE) 'Travesía de gran capacidad de los Pirineos (TGC Pirineos), agrupación que pone "un punto y seguido definitivo y fundamental" para proyectar un nuevo eje ferroviario transpirenaico de gran capacidad. Así lo explicó el secretario de Estado de Planificación e Infraestructuras del Ministerio de Fomento, Víctor Morlán, quien presidió el acto de constitución de esta agrupación. El documento de constitución ha sido suscrito por el presidente de ADIF, Antonio González Marín, y el director general delegado de Desarrollo e Inversiones de RFF, Jean Marc Delion.

PARA ESTUDIANTES, PROFESORES E INVESTIGADORES

UniZar y Autónoma de México activan el mutuo intercambio

J. E.

La Universidad de Zaragoza (UniZar) y la Universidad Nacional Autónoma de México potenciarán la movilidad y el intercambio de estudiantes, profesores e investigadores y fomentarán en las aulas un conocimiento más profundo sobre la cultura y la sociedad de ambos países, según el compromiso adquirido por sus rectores, Manuel López y José Narro. En estos momentos, una veintena de estudiantes mexicanos realiza su tesis doctoral en UniZar y un número similar de zaragozanos están en tierras mexicanas.

EL GLOBO DE LA MENTIRA

Cargos penales para el padre del niño del falso ovni

El padre que denunció el pasado jueves la desaparición de su hijo en un globo aerostático, fabricado por él mismo y presuntamente para darse a conocer en todo el país, se enfrentará a cargos penales ante un tribunal del estado de Colorado. Las televisiones de todo el país emitieron imágenes en directo del artilugio volando.

DIECISIETE MUERTOS EN VARIOS TIROTEOS EN LAS FAVELAS DE RÍO

Guerra abierta entre sicarios, policías y narcotraficantes

Un operativo policial de tres mil efectivos trata de restablecer el orden

Anne Azpiazu / E. P.

Conmoción, dolor y caos. La violencia se ha desatado en la ciudad olímpica de Río de Janeiro en un fin de semana sangriento que se ha cobrado la vida de, al menos, diecisiete personas. Dos de ellas fallecieron en la mañana del domingo en un nuevo recrudecimiento de los enfrentamientos entre sicarios del narcotráfico y Policía Militar en el norte de la ciudad. El sábado, los disturbios fueron más cruentos y en ellos murieron un total de doce personas, dos de ellos policías militares que se encontraban en un helicóptero abatido a tiros por los narcotraficantes.

Entierro de dos de los policías muertos en el tiroteo

DETENCIONES Y SICARIOS

El tiroteo del domingo se registró en la favela de Jacarezinho y comenzó cuando fueron detenidos cuatro individuos que presuntamente participaron en los enfrentamientos del sábado en el monte Macacos. "Parecía una guerra", afirmó un testigo presencial del tiroteo. La ola de violencia en la zona norte de Río de Janeiro comenzó en la madrugada del sábado, cuando los sicarios del monte de San Joao se aliaron con otro grupo e intentaron invadir el morro de los Monos para desplazar a los narcotraficantes locales. Sao Joao está controlado por el Comando Rojo, Comando Vermelho, CV, mientras que Macacos está bajo control de Amigos de los Amigos, ADA, y según el secretario de Seguridad Pública de Río, José Mariano Beltrame, la Policía estaba al tanto de este intento de invasión. Más de tres mil policías militares y civiles participan en el operativo para restaurar la seguridad en la zona y el ministro de de Justicia, Tarso Genro, ya ha ofrecido la intervención del Ejército, algo que, por el momento, el gobernador de Río, Sérgio Cabral, rechaza.

El presidente Lula, muy preocupado

El propio presidente, Luiz Inacio Lula da Silva, ha ofrecido a las autoridades del estado de Rio de Janeiro la colaboración de la Fuerza de Seguridad Nacional y hasta 39 millones de euros para ayudarles a garantizar la seguridad en el Estado. Los fondos comprometidos podrían llegar en los próximos seis meses. Los agentes de las fuerzas de seguridad han penetrado hasta en seis zonas marginales de la ciudad carioca.

DOBLE ATAQUE SUICIDA CON 42 MUERTES

Irán acusa a Reino Unido y EE UU de apoyar los atentados

Varios comandantes de la Guardia Revolucionaria, entre las víctimas de esta acción terrorista de Jundalá

E. P.

El comandante en jefe de la Guardia Revolucionaria de Irán, general Mohamed Alí Jafari, denunció el pasado lunes que el grupo terrorista suní Jundalá 'Los Soldados de Dios', que reivindicó el doble atentado perpetrado el domingo contra este cuerpo de élite y que causó al menos 42 muertos, tiene vínculos con los aparatos de Inteligencia de Reino Unido, Estados Unidos y Pakistán.

Guardia Revolucionaria iraní

ACCIONES DE RESPUESTA

"Detrás del escenario se encuentran los aparatos de Inteligencia americano y británico y se van a poner en marcha acciones de respuesta para castigarlos", declaró a la agencia estudiantil oficial de noticias ISNA. Según Jafari, las fuerzas de seguridad iraníes presentaron este lunes varios documentos que revelarían la existencia de "vínculos directos" entre Jundalá, por un lado, y los aparatos de Inteligencia de Estados Unidos, Reino Unido y, "desafortunadamente", Pakistán. El doble atentado suicida, perpetrado en la provincia de Sistán-Baluchistán mató a varios varios comandantes de la Guardia Revolucionaria, cuerpo de élite del gobierno. Jundalá asegura que combate por los derechos de la minoría suní de Irán, un país mayoritariamente chií.

CIEN MIL CIVILES HUYEN DE LA ZONA

Pakistán moviliza al Ejército contra los bastiones talibanes

D. G.

El Ejército de Pakistán intenta tomar el control de los bastiones controlados por los talibán en la provincia de Waziristán del Sur, junto a la frontera con Afganistán. La operación es una nueva prueba para el Gobierno, quue debe afrontar una insurgencia cada vez mayor. Unos 28.000 soldados se están enfrentando a unos 10.000 talibanes, incluidos unos mil combatientes uzbecos y algunos miembros de la red terrorista Al Qaeda. Según el Ejército, se ha rodeado a los milicianos en la zona principal de su territorio, situada en el norte, y los soldados, respaldados por fuerzas aéreas y artillería, están atacando desde el norte, sureste y suroeste. Por otro lado, al menos cien mil civiles han huido de esta provincia anticipándose a la ofensiva, según las Fuerzas Armadas. Un éxodo que recuerda la crisis humanitaria vivida ya este año cuando cerca de dos millones de personas huyeron de la ofensiva en el valle del Swat.

EL ESTADO TURCO Y EL PUEBLO KURDO SE RECONCILIAN

Treinta miembros del PKK se entregan en busca de amnistía

E. P.

Cerca de treinta miembros del Partido de los Trabajadores del Kurdistán, PKK, se han entregado este lunes al Ejército de Turquía como gesto de apoyo a los planes gubernamentales de reforzar los derechos del pueblo kurdo. De esta forma, los miembros del partido responden a los deseos de su líder, Abdulá Ocalan, actualmente en prisión, de promover la paz con el Estado turco. En Estambul, varios miles de manifestantes pro kurdos tomaron las calles para respaldar la iniciativa del Gobierno.

CORRUPCIÓN EL FISCAL PIDE PRISIÓN CON FIANZA PARA EL TESTAFERRO DE CORREA

La trama de Gürtel ha llegado ya hasta Castilla y León y Ciudad Real

La Fiscalía afirma que la frase que exculpa a Camps *está sacada fuera del contexto del Sumario*

Ana Vallina Bayón / E. P.

Una semana más la trama Gürtel suma un nuevo capítulo. Mientras el escándalo presiona a la cúpula del PP nacional, las comunidades autónomas hasta ahora en el centro de la polémica como Galicia, Madrid o Valencia, cuentan con nuevas acompañantes en tan 'cuestionada' lista. La alcaldesa de Ciudad Real, Rosa Romero, aseguró el pasado lunes que su ayuntamiento no está vinculado a la trama Gürtel, y declaró que "no hay nada por lo que nos tengamos que sentir preocupados", al tiempo que pidió al Grupo Municipal Socialista "sensatez y responsabilidad" tras las insinuaciones respecto a las conversaciones, dentro del sumario, del antiguo gerente de la Empresa Municipal del Suelo de Vivienda, Guillermo Pariente, con Correa en las que Pariente invitaba "a hacer negocios" al cerebro de la red en Ciudad Real.

Francisco Correa durante uno de sus traslados al juzgado para declarar

DEFENDER EL BUEN NOMBRE

También en Castilla y León la negación ha sido la mejor defensa para el presidente de las Cortes de Castilla y León, José Manuel Fernández Santiago, quien aseguró no haber recibido comisión alguna en sus 25 años de carrera política y afirmó que estudia acciones legales para defender su "buen nombre", para lo que se ha puesto en contacto con un abogado. Fernández Santiago salió al paso ante las informaciones que le sitúan como objeto de investigación en la trama Gürtel por el supuesto cobro de comisiones en la adjudicación de la obra de la Variante de Olleros de Alba, en la provincia de León, a la empresa Teconsa cuando era consejero de Fomento. El presidente de las Cortes castellano leonesas afirmó que sintió la necesidad de defenderse porque se están haciendo "elucubraciones" contra una persona inocente y quiso decir "alto y claro" ante los medios de comunicación que está "indignado" ante lo que considera "lo más parecido a un linchamiento" público.

Por otro lado, La Fiscalía Anticorrupción ha solicitado al juez que instruye el 'caso Gürtel' en Madrid la libertad provisional de Antoine Sánchez, primo de Francisco Correa y testaferro de algunas de sus empresas, bajo fianza de 600.000 euros. La petición de libertad se basa en las circunstancias que rodean la actuación de Sánchez dentro de la trama, y el tiempo en prisión.

La Fiscalía defiende la instrucción de Garzón

La Fiscalía Anticorrupción ha rechazado las informaciones que señalan que el primer instructor del 'caso Gürtel', Baltasar Garzón, podría haber descartado determinadas grabaciones a los integrantes de la trama corrupta que exculparían al presidente de la Generalitat Valenciana, Francisco Camps, al asegurar que éste se pagó sus trajes. La Fiscalía califica este hecho de "injustificado y no tolerable". La frase que se publica -atribuida a Pablo Crespo, "ha sido sacada del contexto de once folios de transcripciones, cuya lectura global varía absolutamente el sentido que se le ha dado".

OPSÍGENO

Alicia Pérez
Psicóloga Social

Traiciones y traidores

Antes de la traición se asume la confianza, el sentido de cohesión dentro del grupo, la coherencia con las ideologías. Por tanto, se tiene la creencia de que en el grupo impera la lealtad. Pero las creencias no siempre son pruebas de realidad. Precisamente, es en los momentos más críticos, en las pequeñas distancias, donde realmente se ponen de manifiesto los verdaderos valores personales, entre otros la lealtad o la traición, hacia los compañeros. Y en ocasiones, los propios hechos demuestran que las creencias que tenemos sobre una determinada persona o situación no se corresponden con la realidad y nos hacen entender, abruptamente, que nos han traicionado.

Inmediatamente después llega la decepción, sentimiento que no siempre podemos expresar con claridad, bien porque nos encontramos atrapados en el dolor, bien porque nos encontramos dentro de una estructura social que impide reconocer ante los demás el error de haber confiado en alguien que, con sus actuaciones, ha perjudicado a otras personas. Entonces, la mente pone en marcha una serie de mecanismos mentales de defensa que conducen a ser "permisivo" con la traición. Y es exactamente en éste punto, donde uno corre el riesgo de traicionarse a si mismo

SANTIAGO CONTRA LA POLÍTICA LINGUÍSTICA DE LA XUNTA DE FEIJÓO

Multitudinaria marcha por el galego

Reivindicando la supresión de la reforma de la Ley de la Función Pública

E. P.

Unas cien mil personas según la organización y cincuenta mil según la Policía Local, se manifestaron el domingo por las calles de Santiago de Compostela, convocados por la plataforma 'Queremos Galego', para reivindicar "el derecho a vivir en gallego" y protestar por la política lingüística de la Xunta, que consideran "el peor enemigo" de la lengua. Bajo lemas como 'Queremos galego' o 'Aprender en galego non é delito', marcharon para con la "pretensión de derogar" el decreto del uso del gallego en la enseñanza, la "mal llamada consulta a las familias", la "supresión" de las ayudas a la traducción y la reforma de la Ley de la función pública. A la movilización asistieron, entre otros, el ministro de Justicia, Francisco Caamaño; cuya presencia ha causado polémica debido a su cargo.

Miles de manifestantes, el domingo, en el centro de Santiago

Los presidentes de las organizaciones agrarias en la rueda de prensa

NACIONAL PARA PEDIR MEDIDAS ANTE LA CRISIS

El campo convoca un paro y una manifestación en Madrid

Mamen Crespo

Las organizaciones agrarias ASAJA, COAG y UPA han anunciado, en una rueda de prensa, celebrada la semana pasada, la convocatoria de un paro en el sector agrario para el 20 de Noviembre y de una gran manifestación en Madrid, el día 21. Bajo el lema 'El campo se arruina, exigimos soluciones', saldrán a la calle para protestar por la grave crisis que atraviesan los agricultores y ganaderos españoles desde hace más de dos años, provocada por la falta de rentabilidad de sus explotaciones. Hasta esas fechas, las tres organizaciones agrarias llevarán a cabo una campaña de movilizaciones en todo el territorio nacional para protestar por esta situación. Las cooperativas comparten la reivindicación de buscar soluciones urgentes frente a la crisis.

Entre las reivindicaciones que plantean las organizaciones agrarias destaca la exigencia de precios justos para los productos agrarios y la regulación de los mercados, así como una mayor transparencia en los precios de los principales factores de producción como los abonos, la electricidad, el gasóleo o los piensos. También piden una fiscalidad adecuada

PAÍS VASCO ASOCIACIÓN 'TXORI BARROTE' DE BILBAO

Grande-Marlaska persigue a quienes exhiben fotos de ETA

E. P.

El juez Grande-Marlaska ha citado esta semana en calidad de imputados a tres miembros de la asociación cultural 'Txori Barrote' de Bilbao para que declaren en relación con la exposición, en una caseta de las fiestas municipales del año pasado, de diversas fotografías de los miembros de ETA que asesinaron en 2000 al fiscal jefe de Andalucía Luis Portero. Los citados son Borja Irizar Belandia, tesorero de 'Txori Barrote'; Aitziber Urrengoetxea, secretaria de esta asociación, y la presidenta de la misma, Gurutze Olagorta Arana. Olagorta fue candidata de la ilegalizada EH al parlamento europeo en 2001 por Vizcaya, además de candidata de Abertzale Sozialista para las municipales de 2007.

PROCESO JUDICIAL NEGLIGENCIA EN LA ACTUACIÓN

Remiten a Sigüenza el caso del incendio mortal de Guadalajara

E. P.

La Audiencia de Guadalajara haya acordado devolver al juzgado de Sigüenza el procedimiento judicial por el incendio ocurrido en el término de Riba de Saelices en 2005, en el que murieron once miembros de un retén. El gobierno de Castilla-La Mancha ha manifestado su malestar por esta decisión ya que consideran que ha provocado "un retroceso" en el procedimiento. Al tiempo que su portavoz señaló que es una pena que "hayamos perdido cuatro meses", los cuales "están siendo muy duros para todos".

OPERACIÓN PONIENTE VEINTE DETENIDOS, ENTRE ELLOS EL ALCALDE

Nuevo golpe a los corruptos municipales, ahora en El Ejido

Acusados de blanqueo de capitales, cohecho y tráfico de influencias

Anne Azpiazu / E. P.

Nuevo caso de corrupción. Nuevo escándalo municipal. El alcalde de El Ejido en la provincia de Almería, Juan Enciso, ex del PP y ahora presidente del Partido de Almería, PAL, y el interventor del Ayuntamiento, José Alemán, figuran entre las veinte personas detenidas esta semana por la Policía Nacional por su presunta implicación en una trama empresarial por la que podrían haber incurrido en delitos continuados de blanqueo de capitales, cohecho, tráfico de influencias, malversación de caudales públicos y falsedad en documento mercantil.

REGISTROS EN SEDES Y CASAS

La operación 'Poniente', puesta en marcha por Anticorrupción, retuvo a los miembros de la corporación municipal y diversos funcionarios en el registro de los ordenadores del Ayuntamiento, para lo que han solicitado las claves personales. Nueve furgones policiales despertaron la curiosidad de los vecinos. Sin embargo, no se produjeron incidentes aunque si increpaciones a Enciso con gritos de 'Esto es Marbella' o 'Viva la revolución esperada hace tiempo'. La Fiscalía, además, ha realizado registros en domicilios y en las sedes de hasta doce sociedades relacionadas con la Empresa Mixta de Servicios Municipales SA de El Ejido (Elsur), entre ellas las subcontratas Arborimar, Maviroad o Alcor, en el marco de la operación 'Poniente' dirigida por la juez Montserrat Peña.

La presunta trama empresarial, que se extiende a la capital almeriense, Madrid y Sevilla, donde también se han practicado arrestos, se remonta a 2007, cuando se incoaron diligencias de investigación que derivaron, en abril de 2009, en la orden de intervenir los teléfonos de los imputados "con un papel más relevante" en la gestión de Elsur y en el Ayuntamiento que preside Juan Enciso. El alcalde ejidense constituyó la formación independiente PAL tras escindirse del Partido Popular en 2005 y ha estado rodeado de polémica en los últimos meses por la gestión de la empresa municipal Elsur que, entre otros, tiene varios procedimientos judiciales abiertos y sobre la que pesa una sanción de la Junta de Andalucía por cesión ilegal de trabajadores.

El concejal de Agricultura de El Ejido abandona el Ayuntamiento

... Y Roca dice que fue Jesús Gil

El abogado del presunto cerebro de la trama de corrupción en el Ayuntamiento de Marbella, Juan Antonio Roca, ha asegurado que en el Consistorio "no se movía nada sin las órdenes de Jesús Gil", ex alcalde marbellí ya fallecido, y pidió que se devuelva la causa al juzgado para que se concreten algunos aspectos de la instrucción, que cuestionó. Esta semana se inició la vista sobre los recursos presentados por 62 imputados contra el auto judicial.

ASTURIAS PIDE QUE SE ARCHIVE LA DEMANDA DE UNA ASOCIACIÓN

El fiscal no quiere abrir las fosas

Afirma que no hay autores conocidos responsables de los hechos en Laviana

E. P.

El Fiscal Superior del Principado de Asturias, Gerardo Herrero, ha solicitado que archiven la denuncia presentada en septiembre de 2008 por la Asociación 'Todos los Nombres de Asturias' tras el hallazgo de fosas comunes de la Guerra Civil. Su petición, afirman fuentes del Ministerio Público, estriba en la prescripción de los hechos por el transcurso de los plazos legales, la aplicación de la Ley de Amnistía, y la inexistencia de autores conocidos como responsables de los hechos, entre otros. Las asociaciones denunciantes solicitaban que se adoptaran las medidas necesarias para la identificación de las víctimas de la represión, así como para la localización de las fosas comunes y lugares de enterramiento donde pudieran encontrarse sus restos para dárselos a sus familias.

LA OPOSICIÓN SOSTIENE QUE "LO PEOR NO HA PASADO" Y QUE HIPOTECAN EL FUTURO

Los Presupuestos, adelante con el apoyo de vascos y canarios

El presidente Rodríguez Zapatero justifica el apoyo del PNV por la "lógica parlamentaria"

J. Garrido

Elena Salgado, ministra de Economía, en su defensa del proyecto de Presupuestos del Estado, señala que éstos "sientan las bases de una recuperación "no exenta de riesgos". La oposición sostiene que "lo peor aún no ha pasado", y los califica como "los Prespuestos del paro, la subida de impuetos y la expansión de la deuda". Los Presupuestos salen adelante con el poyo del PNV y Coalición Canaria, a pesar de las cinco enmiendas a la totalidad.

Elena Salgado, durante su defensa en el Congreso de los Presupuestos, volvió a calificarlos de "austeros" y justificó la subida de impuestos, que señaló cómo "moderada", "necesaria" y "progresiva". La ministra adelantó la novedad de que la nueva Ley de Economía Sostenible incluirá incentivos fiscales al I+D+I, en un intento de solventar el recorte de esta partida en las actuales cuentas. La otra novedad es que el Gobierno piensa llevar a la Unión Europea un plan económico financiero de reequilibrio de las cuentas públicas, como exige Bruselas.

EL IRPF NO SE MODIFICARÁ José Blanco, ministro de Fomento, ratifica lo dicho con anterioridad por la ministra Elena Salgado, en que no se modificará el IRPF durante el trámite de los Presupuestos, a pesar de las opiniones en contra de algunos empresarios. También el secretario de Estado de Hacienda y Presupuestos, Octavio Granados, señala que serán "pequeños ajustes" los que se acometerán en los cambios impositivos.

RECUPERACIÓN LENTA

La vicepresidenta segunda indicó que lo peor de la crisis ha pasado, pero que la "recuperación aún será lenta y tardará en reflejarse en el empleo". Subrayó que la salida de la crisis "en ningún caso puede llevar" al restablecimiento de las políticas del pasado, sino que hay que tender a un modelo más sostenible. Rodríguez Zapatero justificó el apoyo a los Presupuestos del PNV y Coalición Canaria, de "lógica parlamentaria" que hace que partidos que mantienen posiciones distantes puedan votar juntos en el Congreso de los Diputados.

El PP, a través de Mariano Rajoy, acusó a PNV y CC de convertirse en "cómplices de los Presupuestos del paro, la subida de impuestos y las expansión de la deuda" El PP denuncia que los nacionalistas han usado el denominado 'blindaje' del concierto económico como "excusa" para apoyar los nuevos Presupuestos.

INSOSTENIBLES PARA CIU

Josep Antonio Durán y Lleida, portavoz de CiU, sostuvo "que lo peor no ha pasado" y que el Presupuesto es "insostenible" e "hipoteca el futuro" Durán justifica su rechazo al considerar que los Presupuestos de 2010 no sirven para generar empleo, al tiempo que de cada cien euros que se gastan sólo se ingresan 50. Por su parte, Esquerra Republicana de Cataluña, se reafirmó en su rechazo a los Presupuestos porque considera que la vicepresidente económica "ni siquiera ha podido "maquillar" las cuentas planteadas por el Ejecutivo y en su opinión sientan las bases del "estancamiento económico".

PIDEN UN PACTO DE ESTADO

Una comisión interministerial tratará de mejorar la competitividad

J. G.

Miguel Sebastián, ministro de Industria, anunció durante la clausura de la I Cumbre de Internacionalización propuesta por las empresas y la Cámara de Comercio, que promoverá una comisión interministerial para potenciar la competitividad de las empresas españolas en el exterior. Sebastián señaló que "muchas de las medidas de internacionalización no son competencia directa de Industria y que para ello "intentará implicar a otros ministerios".

El ministro anunció además que el 3 de noviembre se celebrará la reunión constitutiva del Observatorio para la Internacionalización de las empresas, en el que participarán administraciones, compañías y expertos académicos, y cuyo objetivo será "diseñar la planificación estratégica" para la actividad en el exterior.

PACTO DE ESTADO

El presidente del Consejo de Cámaras de Comercio, Javier Gómez-Navarro, consideró "necesario un pacto de Estado para afrontar estas medidas con la máxima rapidez. En un momento de escasez de recursos, es más necesario que nunca actuar con una mayor eficiencia", afirmó, al tiempo que apeló a la importancia de contar con "empresas modernas, eficaces, competitivas, con mayor presencia internacional y capaces de generar empleo sostenible". Los empresarios pidieron que con urgencia se eviten adelantar impuestos de sociedades que luego, por la doble imposición o la reinversión, están sujetos a devoluciones.

EL 65 POR CIENTO DE LOS ESPAÑOLES NO PIENSA EN ELLO

La crisis económica hace caer el ahorro para la jubilación

E. G.

El 65 por ciento de los españoles no ahorra de cara a su jubilación, debido a la crisis económica, según un informe de la asguradora Caser. El director de la entidad, Manuel Álvarez, asegura que esto no quiere decir que las familias no guarden su dinero, sino que no ahorran para prevenir, y sí a corto plazo". Añade que las aportaciones razonables para un plan de jubilacion serían de 1.500 a 3.000 euros. "Uno de cada cuatro encuestados, dice el ejecutivo, cree que la Seguridad Social desaparecerá en el futuro".

La crisis influye en las pensiones

PODRÁ QUITAR LA LICENCIA A LOS INCUMPLIDORES

La UE impondrá el carné por puntos para los pescadores

G. G.

Los países de la Unión Europea (UE) aplicarán, a partir de 2011, un nuevo sistema de "carné por puntos", similar al de España para el trafico por csarretera, para sancionar a los pescadores, por el cual se les podrá quitar su licencia si incumplen reiteradamente las leyes. Los ministros de Pesca de la UE han aprobado, tras 16 horas seguidas de negociación y cerca de un año de discusiones, una regulación que reformará y reforzará considerablemente el control de la flota, de los puertos y el transporte de pescadores.

CAJASUR, EL 7% DE REPRESENTACIÓN

Aprobada la Ley de Cajas andaluza con concesiones a la Iglesia

E. G.
El Consejo de Gobierno de la Junta de Andalucía ha aprobado el decreto Ley de Cajas que introduce modificaciones en algunos artículos, para facilitar el proceso de fusión que pueda surgir en la comunidad con Cajasur, Unicaja y Caja de Jaén, y que la caja de la Iglesia había amenazado con no firmar si no se respetaba el protocolo firmado con Unicaja. De esta forma la nueva Ley de Cajas da cobertura legal a la petición de Cajasur y le da una representación a la misma del 7 por ciento.

De los 300 miembros de la asamblea general, el Cabildo contará con 21; de los 25 del consejo de administración, con dos, y con un representante en la comisión ejecutiva y con otro, en la comisión de control.

DESPUÉS DE SUPERAR LA CRISIS

La AEB dice que la morosidad de la Banca seguirá subiendo

J. G.
El presidente de la Asociación Española de Banca Privada (AEB), Miguel Martín, prevé que la morosidad del sector financiero en España va a seguir subiendo a lo largo de 2009 e incluso cuando la economía emprenda la senda de la recuperación tras superar la crisis.

Para Martín es precisa una reestructuración del sistema financiero y añade que nadie duda de que la salida de la crisis financiera pasa por una mayor consolidación del sistema bancario, tanto en el plano internacional como en el nacional. Y añade: "Lo importante no es sobrevivir a la crisis, sino salir fortalecidos de ella".

Durante el mes de agosto se agilizó la compra-venta de viviendas en catorce provincias

LA SUPRESIÓN DE LA DEDUCCIÓN FISCAL A LA VIVIENDA LA ENCARCERÁ 25.000 EUROS

El sector del ladrillo recupera fuerza en cuatro comunidades

Los promotores temen que la subida del IVA hunda aún más al sector

J. Ocaña
La patronal inmobiliaria ASPRIMA muestra una gran cautela a la hora de enjuciar la evolución del sector de la vivienda y eso a pesar de que en agosto la compraventa de casas parece recuperar un poco de oxígeno al aumentar en cuatro comunidades y 14 provincias.

La preocupación viene por la subida del IVA de julio, que encarecerá la vivienda media en unos 2.000 euros. A eso habría que añadir la retirada de la deducción fiscal, para diciembre del mismo año, "lo que sería un golpe definitivo para el sector". La eliminación de la desgravación fiscal se cuantifica en una media entre 25.000 y 30.000 euros, un sobrecoste que añadir al precio con cargo al consumior, que hasta ahora lo deduce a lo largo de la vida del pago aplazado de su vivienda habitual. El Gobierno, con estas medidas, pretende reactivar a corto plazo el sector alertando a los potenciales compradores y acabar con los beneficios fiscales, muy criticados desde otros muchos ángulos económicos.

La moratoria de las cuentas de ahorro

Hace un año el Gobierno prorrogó el tiempo para los propietarios de una cuenta de ahorro vivienda, hasta dos años más, para que pensaran qué piso adquirir sin perder los beneficios fiscales acumulados. Una medida que estará en vigor hasta el 2010, por lo que cada vez más gente está obligada a comprar un piso antes de esa fecha o en su defecto tener que devolver a Hacienda los beneficios fiscales obtenidos.

El sector inmobiliario no piensa de la misma forma y cree que eso lo que ocasionaría es "el hundimiento definitivo de un sector que parecía encontrar datos de aliento, como se señala desde el INE con cifras al mes de agosto. En dicho mes cuatro comunidades, Aragón, Cantabria, Murcia y La Rioja parecen haber iniciado el despegue al cerrar más operaciones que en 2008. En la misma situación están, Cádiz, Granada, Burgos, Zaragoza, Burgos, Palencia, Valladolid, Cuenca, Guadalajara, Gerona, Castellón y Álava, que también han visto aumentar su actividad.

Jose Manuel Galindo, presidente de la Asociación de Promotores, resta impotancia al hecho y asegura que sólo si esta tendencia sigue en los meses siguientes se prodría hablar de cambio de tendencia.

EL RINCÓN DEL INVERSOR

Antonio Castilla
Socio-Director de CGA Patrimonios

Convertible Ferrovial

Este Convertible Protegido es una oportunidad de inversión que ofrece un cupón fijo garantizado por el emisor y alta protección para su inversión con resultados en tan solo 4 meses.

Los Convertibles Protegidos referencian la protección del capital invertido al comportamiento de la acción subyacente elegida (En este caso Ferrovial). De este modo, si en esos cuatro meses no se rompe el nivel de protección fijado, el inversor recibe, además del cupón fijo garantizado, el 100% de lo invertido. En el caso de tocar el nivel de protección y quedar por debajo del precio de referencia inicial, el cliente recibe las acciones al precio de compra inicial.

Con los Convertibles Protegidos renunciando a la revalorización de la acción conseguimos: un cupón fijo garantizado, blindaje para la inversión ante posibles caídas en bolsa y resultados en solo 4 meses.

En este caso, el Convertible Protegido FERROVIAL garantiza a vencimiento el cobro de un cupón del 3,45% (10,16% p.a.). Además, si no rompe el nivel de protección del 34% (caída de hasta el 34%), el producto garantiza el 100% de capital invertido. En el caso de que se rompiera el nivel de protección y quedara por debajo del 100% del precio de referencia inicial, el cliente recibiría las acciones al precio inicial.

CONTACTO:
Teléfono: **91 351 94 61**
Web: **www.cgapatrimonios.com**
E-mail: **info@cgapatrimonios.com**

DE LA AYUDA PROPUESTA POR BRUSELAS PARA CALMAR AL SECTOR LÁCTEO EUROPEO

España recibirá 12 millones extra

Nuestro país produjo 260.000 toneladas menos de las previstas

E. G.
España recibirá unos doce millones de euros, de los 280 millones de ayudas adicionales de Bruselas para el sector lácteo en 2010, si los ministros de Economía dan el visto bueno a estas medidas el mes de noviembre, según la ministra de Agricultura Mariann Ficher Boel, que añadió que la partida extra se distribuirá de manera "no discriminatoria" a todos los que afronten dificultades y ha sido un gesto para "calmar" a los agricultores europeos, que desde hace meses protagonizan protestas cada semana.

La ministra española de Medio Rural, Elena Espinosa, pidió prudencia e indicó que las ayudas no podrán salir de otros sectores económicos y quitó hierro a las informaciones que dicen que España podujo 260.000 toneladas menos de las previstas en 2008.

EL NÚMERO TOTAL ASCENDIÓ A 326.379 HASTA JUNIO

Los afectados por ERE en seis meses se multiplican por doce

J. G.
El número de afectados por Expedientes de Regulación de Empleo (ERE) en el primer semestre del presente año se ha multiplicado el 1.096 por ciento, pasando de 27.288 trabajadores entre enero y junio a 326.379 doce meses después, según la consultora Adecco, que señala que la crisis económica se ha dejado notar a la baja en en el salario de los recolocados. El número de trabajadores de fábricas afectados por ERE bajó diez puntos por las ayudas a la compra, sobre todo, en el sector del automóvil.

UNO DE CADA TRES NUEVOS CASOS SE SIGUE DANDO EN LAS EDADES ENTRE 4 Y 15 AÑOS

Salud augura un pico de Gripe A para las próximas tres semanas

La expansión del virus frena respecto a las últimas fechas y sube sólo un cuatro por ciento

J. G.
La gripe A evoluciona "según lo previsto", señalan fuentes del Ministerio de Salud que pronostican una pico de la enfermedad para las próximas tres semanas, según el consejero de Salud de Castilla y León, Fernando Lamata. Todo ello cuando se sigue insistiendo que es en los niños entre 5 y 14 años en los que se más casos se dan, hasta los 251 por cada 100.000 habitantes, más del doble de la tasa nacional, según recoge la Red Nacional de Vigilancia Epidemiológica del Instituto de Salud Carlos III. Esto supone que casi uno de cada tres nuevos contagios se da entre niños en esas edades.

PAIS VASCO Y CASTILLA
PAís Vasco, Castilla y León, Canarias y Andalucía, son las CC AA con las tasas más altas de gripe en la últimas semanas. La expansión del virus se frena con respecto a las últimas fechas ya que la tasa sólo aumentó un cuatro por ciento. En todas ellas está presente el virus A/H1N1, según los datos de que dispone la Red Nacional de Vigilancia Epidemiológica.

Por encima de la media nacional, las comunidades con las tasas más altas son País Vasco (211,42 casos por cada 100.000 habitantes), Castilla y León (con 182,37), País Vasco (171,84), Canarias (161,55), Andalucía (135,91), Melilla (131,64), Extremadura (130,31) y Cataluña (99,36). Ya por debajo de la media nacional están Castilla-La Mancha (95,39 casos por 100.000 habitantes), Comunidad de Madrid (93,84), Baleares (89,56), La Rioja (59,37), Cantabria(58,13), Comunidad Valenciana (41,88), Navarra (34,24) y Aragón (20,79). De Asturias, Galicia, Murcia y Ceuta no se especifican las tasas de infectados por gripe del 4 al 10 de octubre.

> Las farmacias podrán dispensar los antivirales contra la gripe A con receta médica

En esta semana, la evolución de la actividad gripal registrada por las redes centinela es creciente en cinco redes del sistema distribuidas a lo largo del territorio sujeto a vigilancia (Castilla-La Mancha, Castilla y León, Extremadura, Madrid y País Vasco) pero se mantiene estable en el resto.

El nivel de intensidad gripal es medio en Castilla-La Mancha, Castilla y León, Extremadura, Madrid, País Vasco y bajo en el resto de redes.

Sanidad ha convocado una reunión del Consejo Interterritorial del Sistema Nacional de Salud para el jueves, 22 de octubre, con el objetivo de fijar de forma definitiva los grupos de riesgo que se vacunarán contra la gripe A, entre los que sólo se incluye a los niños que padezcan alguna enfermedad crónica. Como novedad, se facilitará que las farmacias puedan dispensar los antivirales, con receta médica, para no "dar sensación de alarma".

La campaña de vacunación se iniciará en la primera quincena del mes de noviembre.

La vacunación empezará en la primera quincena de noviembre

EL CINCUENTA POR CIENTO DE LA POBLACIÓN CADA VEZ LA UTILIZA MENOS

Mejorar la dieta mediterránea

España es el cuarto país que más se ha alejado detrás de Albania, Grecia y Turquia

E. G.
El cincuenta por ciento de la población se aleja cada vez más de la dieta mediterránea, señala el presidente de la Sociedad Española de Nutrición Comunitaria (SENC), Javier Aranceta, en la presentación del I Salón de la Dieta Mediterránea y Salud que se celebró del 22 al 25 de octubre en Madrid, bajo el lema 'Ven y sabrás lo que es bueno'. Así lo corrobora el estudio realizado por la Fundación Dieta Mediterránea (FDM), que señala que España es el cuarto país de la cuenca mediterránea -por detrás de Albania, Grecia y Turquía- que más se ha alejado en los últimos 40 años de su alimentación tradicional.

La cocina mediterránea "ha perdido presencia en las cocinas españolas", por este motivo el objetivo del encuentro es "recuperar la cocina mediterránea, el modelo de dieta tradicional que se está abandonando por parte de grupos importante de población", explicó Aranceta. Así, recordó que la dieta mediterránea tiene numerosos beneficios sobre la salud, "es la mejor opción y hay evidencias científicas que la señalan como la más saludable".

Por su parte, el catedrático de Medicina Preventiva, el doctor Lluis Serra Majem, afirmó que "recuperar la dieta mediterránea es un tema tan importante como puede ser el cambio climático".

A su juicio, las repercusiones de la pérdida de este tipo de dieta pueden ser catastróficas ya que la alimentación "no es sólo un reflejo de una serie de alimentos que ingerimos y que nos proporcionan nutrientes y salud", sino que mantiene la economía y las tradiciones culturales.

Aceite para una dieta saludable

PRUEBA EFICAZ CONTRA EL CÁNCER

Una de cada tres mujeres españolas no se hace mamografías

E. G.
La Asociación Española Contra el Cáncer (AECC) ha recordado, con motivo del Día Internacional del Cáncer de Mama, que un tercio de las mujeres españolas no acuden a hacerse mamografías para detectar un posible tumor, que es la prueba clave para una detección precoz. La AECC advierte de que la mamografía es la única prueba que se ha demostrado "eficaz" frente a esta patología, reduciendo entre un 9 por ciento y 15 por ciento la mortalidad general, y entre un 20 y 35 por ciento los fallecimientos en mujeres de más de 50 años.

Un informe dice que entre las causas de que tantas mujeres no acudan a las mamografías, está la accesibilidad de los centros donde se realizan estas pruebas, el desconocimiento acerca de estas pruebas y la dificultad de las mujeres para ausentarse de los puestos de trabajo.

Desde AECC recuerdan que este tipo de cáncer es el más frecuente entre las mujeres, y que cada año hay 16.500 casos nuevos, y supone la primera causa de mortalidad entre las mujeres que padecen un tumor.

INVESTIGACIÓN EN GRANADA

Nuevo tratamiento de quimioterapia "sin efectos adversos"

E. P.
Investigadores de la Universidad de Granada (UGR) se encuentran desarrollando un estudio para encontrar un nuevo tratamiento de quimioterapia, basado en la "alta eficacia" de la proteína onconasa.

El proyecto, financiado por la Consejería de Innovación, trabaja en la búsqueda de una mutación de dicha proteína onconasa, que "logre que desaparezcan los efectos adversos de los tratamientos antitumorales". La iniciativa se basa en unos estudios desarrollados por un equipo de Estados Unidos sobre esta proteína, en los que se pone de manifiesto su "alta efectividad" contra determinados tipos de cáncer y la "dificultad" del organismo para eliminarla posteriormente, lo que causaba en los pacientes numerosos efectos perversos.

Sesión multitudinaria de aeróbic en bicicleta en uno de los múltiples gimnasios que siguen abarrotados por amantes del ejercicio

ESCLAVOS DE LA TALLA

El culto al cuerpo sigue provocando trastornos, como la vigorexia o la adicción al ejercicio y la musculación y la dietas peligrosas para la salud

Silvia Ayerdi Reina

90-60-90. Alta, guapa y delgada. El cuerpo concebido como un escaparate, en playas, gimnasios, discotecas. Única carta de presentación. Parece que el culto al cuerpo no entiende de crisis. Los españoles no escatiman a la hora de ponerse en forma. "No hemos perdido socios, pero sí hemos encontrado dificultades al vender bonos para todo el año", explicaba Xavi, responsable para el gimnasio *Wellness Center Essporto*.

¿El secreto? Vender, además de la buena forma física, salud. Sin embargo, la obsesión por un cuerpo perfecto puede derivar en graves enfermedades. En sus primeros dieciocho meses de vida, la Unidad de Trastornos de la Conducta Alimentaria del Hospital Gregorio Marañón de Madrid ha atendido a ciento sesenta pacientes, en su mayoría mujeres de menos de treinta años con anorexia, con bulimia o con otros trastornos.

UN ESPEJO SIN REFLEJO

Que los desfiles y las revistas de moda están llenos de modelos con los que las mujeres no se identifican, ya no sorprende a nadie. *Por la belleza real* es el nombre de la campaña promovida por la *Empresa Dove*, que en primavera del año 2004 sorprendió con sus anuncios, protagonizados por mujeres *reales*, algunas de ellas *rellenitas* y orgullosas de su aspecto. Mujeres con curvas, como Marylin Monroe o Ava Gardner que, lejos de estar gordas, se convirtieron en mitos eróticos de toda una generación. La estela de la compañía ha sido seguida por la revista semanal alemana *Brigitte*, que, el año que viene, sustituirá a las modelos profesionales por mujeres *reales, de talla normal* en sus páginas. Mujeres como la modelo Lizzie Miller, que tiene veinte años, y que ha causado sensación al salir en la revista Glamour con su talla 44-46. Cindy Leive, la redactora-jefa, ha roto así con la tendencia de altas, guapas y delgadas. ¿Quién dijo 90-60-90?

FIEBRE POR UN CUERPO 10

Falsos médicos, pastillas con sustancias ilegales… son algunas de las situaciones con las que se encontró un redactor de *El Mundo TV* en su reto para adelgazar veinte kilos de la manera más rápida posible. Pues que el culto al cuerpo no es sólo una cuestión femenina.

"Un cuarenta por ciento de los socios viene al gimnasio todos los días y pasa hasta tres horas en las instalaciones", asegura Xavi, responsable del gimnasio *Wellness Center Essporto*. Hay personas que han hecho de los gimnasios auténticos santuarios, y del ejercicio, su religión. La vigorexia es más que una adicción a la musculación. Es un trastorno que puede derivar en un cuadro obsesivo compulsivo. Encerrarse en un gimnasio día y noche y seguir una dieta rica en hidratos de carbono y proteínas para aumentar la masa muscular, conlleva serios riesgos para la salud.

"Contracturas, tendiditis, frecuentes tirones, alargamientos excesivos de las fibras musculares, e incluso roturas", son sólo, según Marco, fisioterapeuta y osteópata, algunas de las consecuencias de estas obsesiones por la musculatura.

FALSOS TÓPICOS

Existen muchas creencias falsas alrededor de la nutrición que se aceptan como ciertas por muchas personas. Son afirmaciones sin fundamentos y que incluso pueden interferir en una correcta alimentación. Una de ellas, dice Ana María Roca Ruiz, médica y especialista en nutrición, es que las pastas y el pan engordan. En realidad, la pasta y el pan aportan muchos hidratos de carbono con la absorción lenta, de los que proviene más del cincuenta por ciento de las energías que utilizamos al día. No desayunar es otro de los hábitos más perniciosos para la salud ya que el cuerpo necesita energías, tras el descanso nocturno, y quema parte de las reservas dejando calorías en almacén por si pasasen otras tantas horas antes de ingerir algo más. Los expertos recomiendan cinco comidas al día.

Photoshop o cómo crear un cuerpo imposible

Como si los cánones de belleza impuestos por las pasarelas no fuesen ya de por sí inalcanzables, la magia del *Photoshop* llega para traspasar todos los límites. La empresa de moda Ralph Lauren *adelgazó* con este programa digital la cintura de una de sus modelos, hasta extremos increíbles. Filippa Hamilton, que en realidad tiene un cuerpo mucho más saludable del que ha lucido en la publicidad de esta marca, aseguraba hace muy pocas semanas, que había sido despedida *por estar gorda*.

LA SOSPECHA PERSIGUE A LOS CORREDORES

El dopaje, el gran enemigo del ciclismo

La 'Operación Puerto' y otros escándalos han manchado la imagen de este popular deporte

Francisco Quirós

En los últimos años el mundo del ciclismo ha estado salpicado por numerosos escándalos de dopaje. Corredores ilustres como Vinokourov, Jan Ullrich o incluso el propio Alberto Contador han visto relacionados sus nombres con estas prácticas antideportivas. Desde los diferentes organismos que rigen este deporte, se siguen sentando las bases para poner fin a este problema que siembra de dudas e incertidumbre el futuro más inmediato de los equipos.

Aunque no siga acaparando portadas, la 'Operación Puerto' sigue abierta y podría prolongarse hasta 2011. En estos momentos hay ocho imputados entre los que se encuentran el polémico doctor Eufemiano Fuentes y ex directores de equipos como Manolo Saiz.

PROBLEMAS PARA VALVERDE

Pero esa operación que convulsionó al ciclismo, también ha afectado a la carrera de varios corredores. La presunta vinculación de Alejandro Valverde le ha supuesto muchos quebraderos de cabeza al murciano que ha sido sancionado por el Comité Olímpico Italiano (CONI) con dos años sin competir en territorio transalpino, lo que le privó incluso de participar en el Tour de Francia. El asunto está ahora en manos del Tribunal de Arbitraje Deportivo que se pronunciará al respecto el próximo 16 de noviembre.

Situaciones como esta han puesto en tela de juicio las victorias de algunos ciclistas en las grandes rondas. Como cita más representativa, el Tour no ha podido escapar a estos escándalos. El equipo Festina al que pertenecía Richard Virenque, todo un ídolo en el mundo del deporte galo, o las acusaciones de dopaje a Marco Pantani en 1999 o más recientemente a Floyd Landis o Michael Rasmussen han hecho que un nutrido grupo de aficionados y patrocinadores se hayan alejado de esta competición.

CONTADOR Y ASTANA

Esta persecución no le es ajena a Alberto Contador. El bicampeón de la ronda gala ha sido acusado recientemente por un diario francés de haber recibido trato de favor en la última edición del Tour. Al parecer, él y su equipo, el Astaná, habrían pasado "los controles lo más tarde por la mañana" y produciéndose "retrasos" a la hora de presentarse. Lance Armstrong también ha sido señalado por el rotativo francés, que le acusa de realizarse transfusiones de sangre durante el último Tour de Francia, una práctica prohibida a la par que peligrosa.

Mientras se resuelven los procesos abiertos, el ciclismo lucha por salir de la sombra de la sospecha para volver a ocupar el sitio que corresponde a un deporte tan atractivo y sacrificado como éste.

Astarloza, último caso sonado

Uno de los casos más sorprendentes de los últimos tiempos es el de Mikel Astarloza. El ciclista del Euskaltel-Euskadi cuajó una gran actuación en el Tour de Francia 2009 y terminó en la undécima posición con un triunfo de etapa incluido, pero pocos días después de terminar la ronda gala, saltó la noticia. El corredor vasco habría dado positivo por EPO en un control fuera de la competición, por lo que la Unión Ciclista Internacional decidió suspenderle provisionalmente. Rápidamente Astarloza proclamó su inocencia, pero el contranálisis dictó sentencia en su contra.

Alejandro Valverde ha sido vinculado a la Operación Puerto

FÓRMULA 1

Jenson Button cierra su gran año con el título de campeón

F. Q. Soriano

No ha querido esperar mucho Jenson Button para cerrar definitivamente la puerta a todos sus perseguidores en el campeonato del mundo de Fórmula 1. El piloto británico se proclamó campeón tras terminar quinto en la carrera de Brasil y verse beneficiado por la mala actuación de su compañero Rubens Barrichello que, a pesar de salir desde la pole, sólo pudo terminar en una discreta octava posición.

La celebración estuvo marcada por la emoción de un Button que a principios de año estaba sin equipo tras la renuncia de Honda a participar en el campeonato. Pero la llegada de Ross Brawn sirvió para cambiar todo el panorama de golpe. Con él, el británico no sólo tenía asegurada su participación en el Mundial, sino que además lo hacía con un bólido que ya en pretemporada demostró ser más rápido y fiable que el resto de monoplazas. Un comienzo arrasador de campeonato le sirvió a Button para lograr una renta de puntos que a la postre ha sido definitiva.

Por tanto, la carrera de Abu Dhabi del próximo día 1 tendrá pocos alicientes como ver a Fernando Alonso subirse por última vez al R-29. El asturiano estuvo poco tiempo en la pista de Interlagos tras ser arrollado en la tercera curva.

EL PERIODISTA FUE HALLADO MUERTO EN SU CASA

Un infarto acabó con la vida del carismático Andrés Montes

F. Q.

La final del Eurobasket de Polonia fue el último partido que narró Andrés Montes. Después de una vida dedicada al periodismo deportivo, el locutor fue encontrado muerto en su domicilio madrileño por su pareja. La autopsia reveló que sufrió un infarto de corazón. Su estilo desenfadado le sirvió para ganarse, sobre todo, el respeto de unos compañeros de profesión que han arropado a la familia en estos momentos tan duros. Para la posteridad quedaran sus motes y sus famosas pajaritas. Descanse en paz.

El periodista madrileño tenía 53 años

MOTO GP EL ITALIANO PODRÍA SER CAMPEÓN ESTE FIN DE SEMANA EN MALASIA

Valentino Rossi ya acaricia el título tras la caída de Lorenzo

El piloto mallorquín tiene escasas posibilidades de conquistar el Mundial

Francisco Quirós

Muy poco duró la incertidumbre de saber si Jorge Lorenzo podría recortar algo su distancia respecto a Rossi en el GP de Australia. El mallorquín se fue al suelo en la primera curva tras tocar a Nicky Hayden y con ello, dio al traste con gran parte de sus posibilidades para terminar la temporada como nuevo campeón del mundo.

Con Lorenzo fuera de la carrera, Rossi aseguró su segunda posición y no arriesgó demasiado para intentar rebasar a un Stoner que ha vuelto por sus fueros. El australiano lleva tres años consecutivos ganando en Philip Island y parece haber dejado atrás sus problemas físicos que le mantuvieron alejado de las pistas varias semanas.

Completó el podio Dani Pedrosa. El español fue de más a menos en la carrera, aunque dio por bueno el resultado toda vez que estaba mermado por la caída sufrida el sábado durante los entrenamientos oficiales.

Stoner y Rossi se saludan en el podio de Philip Island

OPORTUNIDAD PARA ROSSI

De este modo, el campeonato llega a su penúltima prueba, que se disputará este fin de semana en Malasia. El circuito de Sepang puede ser testigo del enésimo título de Valentino Rossi. Las cuentas son sencillas: el italiano sólo necesita acabar entre los cuatro primeros para sumar un nuevo entorchado a su completo palmarés.

De todos modos, Lorenzo no tirará la toalla y seguirá apurando sus opciones para evitar que 'Il Dottore' se lleve el gato al agua. Finalmente, el equipo Yamaha ha salido beneficiado del pique de sus dos pilotos para encabezar el mundial de constructores, aunque habrá que ver si los dos principales protagonistas no se vuelven a cruzar mensajes envenenados.

Pero la pugna entre Rossi y Lorenzo no será el único aliciente de la carrera de Malasia. En Sepang, Dani Pedrosa tendrá la oportunidad de recuperar su tercera posición, aunque para ello, deberá superar a un Casey Stoner que atraviesa un gran momento de forma. El español debe reeditar su papel del año pasado cuando firmó la pole y acabó subiendo al segundo escalón del podio detrás de Rossi.

¿Podrá Lorenzo evitar el triunfo de Rossi? La solución, este domingo de madrugada.

Cheste podría ver el desenlace

En caso de que Valentino Rossi no se proclame campeón del mundo en Malasia, Lorenzo tendrá una oportunidad de oro de arrebatar el título al italiano en el circuito Ricardo Tormo. La cita será el 8 de noviembre en el trazado valenciano donde Rossi ya sabe lo que es perder un Mundial, cuando en 2006 una caída le privó de un triunfo que fue a parar a manos de Hayden. De este modo, Cheste puede ser el juez del campeonato.

250 CC CAÍDA DEL TALAVERANO EN AUSTRALIA

Álvaro Bautista dice adiós a sus opciones de ser campeón

Aoyama sigue al frente de la clasificación general, pero ahora Marco Simoncelli es la alternativa al japonés

F. Q. Soriano

El tramo final del campeonato está siendo aciago para Álvaro Bautista. El piloto del Mapfre Aspar Team sufrió una caída que no tuvo consecuencias en el 'Warm up' del Gran Premio de Australia. Saliendo desde la décima posición, el talaverano fue remontando posiciones hasta acercarse a Simoncelli que lideraba la prueba, pero una nueva caída a falta de ocho vueltas relegó a Bautista a un décimo puesto final que prácticamente finiquita sus opciones de salir campeón del mundo. Aoyama sigue liderando la clasificación general, pero ha visto reducida drásticamente su diferencia respecto a sus inmediatos perseguidores.

El gran beneficiado tras la carrera de Australia es Marco Simoncelli Tras un mal arranque de campeonato, el italiano ha ido remontando posiciones en la clasificación general hasta colocarse a sólo doce puntos del líder Aoyama. Además, Simoncelli llega a Sepang con la moral por las nubes tras su victoria en Philip Island.

Bautista ocupa la tercera posición

Las malas noticias para Bautista no terminan con la casi segura pérdida del campeonato. Simoncelli le ha relegado a una tercera posición que ya es amenazada por Héctor Barberá. El valenciano cruzó la meta de Australia en segunda posición y se ha situado a sólo dos puntos de su compatriota que intentará repetir el triunfo del año pasado. Una victoria que tuvo sabor amargo ya que no sirvió para impedir que Simoncelli se proclamara campeón del mundo.

125 CC EL TOLEDANO YA ES CAMPEÓN DEL MUNDO

Julián Simón paseará su corona en el circuito malayo de Sepang

F. Q. S.

Se confirmó la superioridad de Julián Simón en la categoría de 125cc El toledano se coronó campeón del mundo en su regreso a esta cilindrada sin apenas dar opciones a sus oponentes. El piloto de Villacañas aprovechó su segunda oportunidad y con un adelantamiento a Bradley Smith en el último giro se aseguró un triunfo en Philip Island que bien vale una corona mundial.

De este modo, uno de las incógnitas que quedan por resolver en este tramo final del campeonato es saber quién ocupará el podio final junto a Julián Simón. En estos momentos, Bradley Smith y Nico Terol parten con ventaja pero no hay que descartar a Pol Espargaró, que está a veinte puntos.

FÚTBOL SE ENFRENTAN AL LÍDER EN EL NOU CAMP

El Zaragoza se prepara para enfrentarse al Barça tras su agridulce empate con el Racing

E. P.

Este domingo, a las nueve de la noche, el Nou Camp será testigo del encuentro entre el Real Zaragoza y el Fútbol Club Barcelona. Los maños se enfrentan al primero de la tabla, conscientes de las dificultades que este partido puede entrañarle y más después del empate en su último partido frente al Racing. Antes del partido, el entrenador de los zaragozanos, Marcelino García Toral, manifestaba la importancia de lograr la victoria, "porque venimos de una derrota fuera y luego vamos al campo del Barcelona, donde es difícil puntuar, pero además jugamos en casa. Aquí debemos ser un equipo fuerte". Sin embargo, la victoria no llegó, sino un agridulce empate no exento de goles con el dos a dos que a los maños les sabría a poco, y que esperarán superar en su viaje a las tierras catalanas.

BALONMANO EMPATE CON EL MENORCA

El CAI Zaragoza, quinto en la tabla tras su victoria al Cáceres

C. Z.

La resaca del triunfo del CAI Zaragoza contra el Cáceres 2016, el pasado viernes, ha dejado al equipo en quinta posición, emparejado con el Menorca, por delante de otros cuatro equipos con igual balance. Por delante, el invicto trío de la cabeza (La Laguna, Sant Josep y Melilla). El equipo que dirige José Luis Abós es el que menos puntos ha encajado en estas tres jornadas ya jugadas (186), por delante del Menorca (189) y del Melilla (205). En número de canastas, el club ocupa la parte media de la Adecco Oro.

EL 28-O SE ESTRENA 'THIS IS IT'

"This Is It' sólo estará en cartelera durante dos semanas y repasa los últimos meses de vida de MichaelJ ackson a través de escenas de sus ensayos para Londres

●●●●● Obra maestra ●●●● Muy buena ●●● Buena ●● Flojita ● Mala

cine

YO TAMBIÉN ●●●

El cariño no entiende de cromosomas

Director: Álvaro Pastor, Antonio Naharro **Intérpretes:** Lola Dueñas, Pablo Pineda, Isabel García Lorca, Pedro Álvarez, Consuelo Trujillo, Daniel Parejo, Lourdes Naharro **País:** España **Género:** Drama **Duración:** 105 minutos

Marcos Blanco

El primer largo de Naharro y Pastor aborda un tema que les toca muy de cerca y cuya exposición cinematográfica permite comprender un poco más las necesidades afectivas que poseen las personas con síndrome de Down y esas barreras sociales inherentes a su existencia.

Pablo Pineda, el primer universitario con trisoma 21, se convierte durante el filme en un treintañero sevillano que bebe los vientos por la efectiva Lola Dueñas, una compañera de trabajo, con quien establece un vínculo muy especial. Los sentimientos que muestra Daniel, su 'alter ego', durante la película constituyen una metáfora perfecta para ahondar en esa necesidad tan humana como es tener una pareja y conseguir una situación sexual normalizada.

DESCONOCIMIENTO SOCIAL

'Yo, también' refleja el derecho de estas personas a llevar una vida independiente, reivindica su autonomía e inteligencia. Los obstáculos que se encuentran a diario en sus familias, entornos laborales o sociales son mensajes constantes durante una obra audiovisual perfecta para transmitir el desconocimiento sobre el mundo interior de Pablo y quienes tienen esta discapacidad. Pablo y Lola evidencian una química espectacular. Además, el desarrollo narrativo del filme ofrece una realidad dolorosa e irónica. Te ríes. Sufres. Piensas. Reflexionas. El colectivo Down no es invisible.

www.gentedigital.es

+ CONSULTE EL VIERNES EN LA WEB LOS ESTRENOS DE ESTA SEMANA

LA HUÉRFANA ●●●

Suspense exquisito

Director: Jaume Collet-Serra **Intérpretes:** Peter Sarsgaard, Vera Farmiga, Jimmy Bennett, Isabelle Fuhrman, Lorry Ayers, Katherine Heigl **Género:** Intriga, terror, thriller **País:** USA **Duración:** 123 minutos

J.C.

El director barcelonés ha destapado el tarro de las esencias con esta historia marcada por un suspense extraordinario, que te atrapa poco a poco. El matrimonio Coleman cae rendido a los encantos de Esther, una huérfana de nueve años que se convierte en el mismo demonio. La convivencia entre esta pareja y la joven traumatizada atrapa al espectador, aunque sobra un pedazo de cinta debido a las innecesarias paranoias psicológicas.

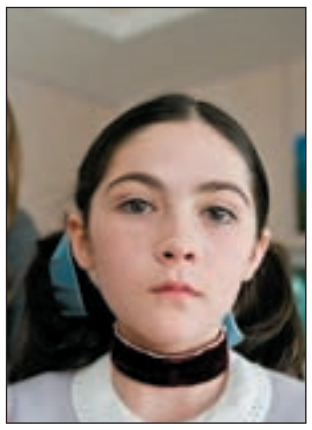

PRÓXIMOS ESTRENOS

EDÉN AL OESTE

Constantin Costa-Gavras, cineasta griego afincado en Francia, muestra su visión sobre la emigración en este filme. La película narra las aventuras de Elías, un hombre sin nacionalidad y en el que Gavras encuentras ciertos reflejos personales, cuyo viaje tiene un destino soñado: París.

"Quiero mostrar que antes que nada los emigrantes son hombres y mujeres. No queremos saber su nacionalidad porque son eso, hombres. Si hubiera puesto una nacionalidad a Elías, ya uno especularía y la vincularía con determinada problemática social o política concreta. Lo importante en 'Edén al oeste' es sólo el hombre, independientemente de dónde nace o de dónde viene", señala Gravras con respecto al filme. Ese es el mensaje principal que pretende realizar el cineasta ateniense sobre su última película, que se estrena el viernes 23 de octubre.

EL IMAGINARIO DEL DOCTOR...

El malogrado Heath Ledger, Jude Law, Johnny Depp, Colin Farrell o Christopher Plummer protagonizan este relato fantástico del ex Monty Phython Terry Gilliam.

MILLENIUM 2

Michael Nyqvist y Noomi Rapace vuelven a protagonizar la adaptación de la segunda parte de la trilogía 'Millenium', la exitosa novela del sueco Stieg Larsson.

BULLYING

Este filme de Josexto San Mateo aborda el acoso escolar a través de una historia en la que Jordi (Alberto Carbó) sufre en el instituto las maldades de Nacho, un tipo malvado.

TOY STORY 3D

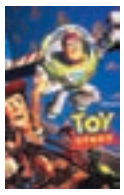

El director creativo de Pixar, John Lasseter, revolucionó la animación en 1995 con este filme que se reestrena en 3D. La secuela salió en 1999 y la tercera parte se estrena en 2010.

LA CRUDA REALIDAD ●●

Romanticismo barato

Director: Robert Luketic **Intérpretes:** Gerard Butler, Katherine Heigl **País:** USA

J.C.

El filme de Luketic no ofrece ninguna particularidad especial dentro de esas comedias románticas en las que chica conoce a chico y de forma aparentemente causal va surgiendo algo más entre ellos. Butler está bastante gracioso en su papel y la belleza de Heigl provoca que acapare tanto protagonismo ante las cámaras.

tdt

lunes

9.00 Programa. Los desayunos de TVE
10.00 Serie. Sensación de vivir
11.30 Programa. Punto de mira
14.00 Serie. Tarzán.
16.30 Serie. Un golpe de suerte.
20.30 Camera Café.
18.35 Gol noticias.
21.00 Los Simpsons.
22.00 Noticias. Edición Noche
00.00 Veo Fútbol
1.00 Informativo. Noticias 24 horas

martes

10.00 Informativo. Edición matinal
11.30 Serie. El principe de Bel Air.
12.00 Serie. Diagnóstico asesinato.
12.45 40 Latino.
14.30 Programa. Mujeres y hombres y viceversa
16.30 Renóvate moda.
18.00 American Dragon.
19.30 Veo Marca.
21.00 Fútbol. Premier League.
22.45 Zoom - Tendencias
1.35 Informativo. Gol noticias.

miércoles

10.00 Serie. Manos a la obra
11.30 Programa. El Debate de CNN+
12.30 Informativo. España en Comunidad
13.30 Serie. UPA.
14.45 Programa. El coleccionista de imágenes.
17.30 Camera Café.
18.35 Gol noticias.
19.30 Serie. Madre Luna.
22.00 Serie. Matrimonio con hijos.
22.30 Phineas y Ferb
23.30 Serie. Aída.

jueves

9.00 Programa. Utilísima.
10.00 Serie. Manos a la obra
11.20 Serie. Lazy Town.
14.00 Gol noticias.
14.30 Programa. Art Attack.
17.30 Noticias.
18.30 Serie. Shin Chan
20.30 Fútbol Liga BBVA.
23.30 Serie. Yo y el mundo.
00.30 Agitación + IVA
1.30 Informativo. Cara a Cara.

viernes

12.00 Programa. Banzuke
14.00 Serie. Yo soy Bea
15.30 Informativo. Telediario 1
16.30 Serie. Sí, cariño.
20.00 Informativo. Edición tarde
20.30 American Dad.
20.30 Serie. Ley y Orden.
20.30 Sálvame.
22.00 Serie. Buffy, cazavampiros.
23.00 Baile Latino
23.30 Informativo. Economía 23.

sábado

11.00 Programa. Más que coches.
12.30 Programa. Economía a fondo
14.30 Serie. Sí, cariño.
17.30 Serie. Surf Girls.
19.00 Programa. Vaya semanita.
20.00 Fútbol Liga BBVA.
21.00 Los Simpsons.
22.00 Semanal 24 Horas
23.00 Serie. CSI: Miami
23.15 Factor Miedo.
00.55 Serie. La historia interminable

domingo

9.00 Programa Infantil. Boing.
10.00 Los Magos de Waverly Place
11.00 Informativo. Edición matinal.
12.30 Serie. H20.
14.00 Serie. El Zorro, Generación Z.
19.00 Fútbol Liga BBVA.
21.00 Mundo Toons.
21.45 Telediario 2.
22.00 Serie. La leyenda del buscador.
22.30 Sunny entre estrella
23.45 Serie. Mentes criminales.

'CELDA 211', UN TÍTULO PROMETEDOR

El 6 de noviembre se estrena 'Celda 211', un filme carcelario de Daniel Monzón que promete muchas emociones. Toma como base la novela de Francisco Pérez Gandul

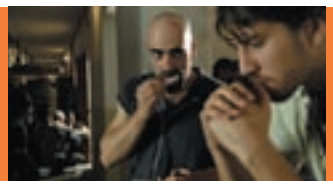

LICHIS CAMBIA DE TERCIO

Lichis ha decidido poner punto y final a La Cabra Mecánica con el recopilatorio 'Carne de canción'. Eso sí, habrá gira y será el grupo invitado a la gira de Fito

TVE 1

viernes — **06.30** Telediario. **09.00** Los desayunos de TVE. **10.15** La mañana de La 1. **14.00** Informativo territorial. **14.30** Corazón. **15.00** Telediario 1. **15.55** El tiempo. **16.00** Amar en tiempos revueltos. **17.10** En nombre del amor. **17.45** Doña Bárbara. **18.00** Premios Príncipe de Asturias. **20.00** Gente. **21.00** Telediario 2. **21.55** El tiempo. **22.00** Cine. **00.00** Cine. **02.00** TVE es música. **03.00** Noticias 24H.

sábado — **06.00** Noticias 24 horas. **07.00** Motociclismo: GP de Malasia. **10.00** Los Lunnis. **12.40** Cine para todos. **14.30** Corazón, corazón. **15.00** Telediario 1. **15.55** El tiempo. **16.00** Sesión de tarde (por determinar). **18.00** Cine de barrio (por determinar). **21.00** Telediario 2. **21.30** El tiempo. **21.35** Informe Semanal. **22.30** Cine (por determinar). **00.30** Cine (por determinar). **02.30.** Noticias 24 horas.

domingo — **06.00** Motociclismo: Gran Premio de Malasia. **09.00** Los Lunnis. **12.00** Motociclismo: Gran Premio de Malasia. **15.00** Telediario 1. **15.55** El tiempo. **16.00** Sesión de tarde (película por determinar). **18.00** España directo. **21.00** Telediario 2. **21.55** El tiempo. **22.00** La película de la semana (por determinar). **00.00** Especial cine. (película por determinar). **02.00.** Noticias 24H.

lunes — **06.30** Telediario. **09.00** Los desayunos. **10.15** La mañana de la 1. **14.00** Informativo territorial. **14.30** Corazón. **15.00** Telediario 1. **15.55** El tiempo. **16.00** Amar en tiempos revueltos. **17.15** En nombre del amor. **17.45** Doña Bárbara. **18.25** España directo. **20.00** Gente. **21.00** Telediario 2. **22.00** La Señora. **23.40** El coro de la cárcel. **00.40** La mujer biónica. **01.30** Forenses de Los Ángeles.

martes — **06.30** Telediario. **09.00** Los desayunos. **10.15** La mañana de la 1. **14.00** Informativo territorial. **14.30** Corazón. **15.00** Telediario 1. **15.55** El tiempo. **16.00** Amar en tiempos revueltos. **17.15** En nombre del amor. **17.45** Doña Bárbara. **18.25** España directo. **20.00** Gente. **21.00** Telediario 2. **22.00** La Señora. **23.40** El coro de la cárcel. **00.40** La mujer biónica. **01.30** Forenses de Los Ángeles.

miércoles — **06.30** Telediario. **09.00** Los desayunos. **10.15** La mañana de la 1. **14.00** Informativo territorial. **14.30** Corazón. **15.00** Telediario 1. **15.55** El tiempo. **16.00** Amar en tiempos revueltos. **17.10** En nombre del amor. **17.35** Doña Bárbara. **18.25** España directo. **20.00** Gente. **21.00** Telediario 2. **21.55** El Tiempo. **22.00** Comando actualidad. **00.00** 59 segundos. **01.45** Telediario 3. **02.00** Tve es música.

jueves — **07.00** Telediario. **09.00** Los desayunos. **10.15** La mañana de la 1. **14.00** Informativo. **14.30** Corazón. **15.00** Telediario 1. **16.00** Amar en tiempos revueltos. **17.10** Doña Bárbara. **18.25** España directo. **20.00** Gente. **21.00** Telediario 2. **22.00** Cuéntame como pasó. **23.45** 50 años de...**00.15** En noches como esta. **01.30** Forenses de Los Ángeles. **02.15** Telediario 3. **02.30** Tve es Música.

La2

viernes — **06.45** That's English. **07.00** Los Lunnis. **09.45** Aquí hay trabajo. **10.15** U.N.E.D. **11.15** La huella. **13.00** Resumen Paralímpicos. **13.15** Comecaminos. **15.00** Fábrica de ideas en Tve. **15.30** Saber y ganar. **16.00** Documentales. **18.20** Seguridad vital. **19.15** En construcción. **20.30** Smallville. **21.30** La suerte en tus manos. **21.50** Versión española. **00.30** La mandrágora. **01.15** Cine de madrugada.

sábado — **07.30** U.N.E.D. **08.00** Los conciertos de la 2. **09.30** Agrosfera. **10.30** En lengua de signos. **11.00** Parlamento. **12.00** El conciertazo. **12.50** Palabra por palabra. **13.20** Tendido cero. **13.50** Sorteo de la Lotería Nacional. **13.55** Padres en apuros. **14.55** Programación por determinar. **15.30** Tarde Premier/ACB. **20.30** Vive la vía. **21.00** No disparen...en concierto. **22.00** Estucine. **00.15** La noche temática.

domingo — **07.30** U.N.E.D. **08.00** Conciertos. **08.35** Buenas noticias. **08.50** Shalom. **09.05** Islam hoy. **09.20** Babel en Tve. **10.00** Últimas preguntas. **10.25** Testimonio. **10.30** El día del Señor. **11.30** Pueblo de Dios. **12.00** El escarabajo verde. **12.30** Nosotros también. **13.00** Turf. **14.00** Por determinar. **20.00** Tres 14. **20.30** Página 2. **21.00** Redes 2.0. **21.30** Crónicas. **22.35** Estudio Estadio. **00.00** Moto GP Club.

lunes — **06.00** Música. **06.30** That's English. **07.00** Lunnis. **10.15** La aventura del saber. **11.15** Por determinar. **12.10** Por determinar. **13.00** Comecaminos. **15.30** Saber y ganar. **16.00** Grandes documentales. **18.00** En construcción. **20.00** Hércules: sus viajes legendarios. **21.00** Smallville + Bonoloto. **22.00** Cine. **00.00** La 2 Noticias. **00.25** El Tiempo. **00.30** Tras La 2. **00.55** Conciertos R-3.

martes — **06.30** That's English. **07.00** Lunnis. **09.45** Aquí hay trabajo. **10.15** La aventura del saber. **11.15** Por determinar. **12.10** Por determinar. **13.00** Zona ACB. **13.15** Comecaminos. **15.30** Saber y ganar. **16.00** Documentales. **18.00** En construcción. **20.00** Hércules. **21.00** Smallville + Bonoloto. **22.00** Documentos TV. **23.05** Tesoro del Sur. **00.20** Noticias. **00.50** Tras La 2. **01.15** Conciertos de R-3. **01.45** Cine.

miércoles — **06.30** That's English. **07.00** Los Lunnis. **09.45** Aquí hay trabajo. **10.15** La aventura del saber. **11.15** Por determinar. **12.10** Por determinar. **13.00** Objetivo 2012. **13.30** Comecaminos. **15.30** Saber y ganar. **16.00** Documentales. **18.00** En construcción. **20.00** Hércules. **21.00** Smallville + Bonoloto. **22.00** Dos hombres y medio. **23.00** Plutón BRB. **23.30** Muchachada Nui. **00.15** Noticias. **00.45** Tras La 2.

jueves — **06.30** That's English. **07.00** Los Lunnis. **09.45** Aquí hay trabajo. **10.15** La aventura del saber. **11.15** Por determinar. **13.00** Comecaminos. **15.30** Saber y ganar. **16.00** Grandes Documentales. **18.00** En construcción. **20.00** Hércules: Viajes legendarios. **21.00** Smallville + Loteria. **22.00** Días de Cine. **23.10** Paddock GP. **00.15** Noticias. **00.45** Tras La 2. **01.10** Conciertos R-3. **01.40** Cine.

Antena 3

viernes — **06.00** Repetición de programas. **06.30** Noticias de la mañana. **07.30** Megatrix. **08.30** Las noticias de la mañana. **08.45** Espejo Público. **12.30** La ruleta de la suerte. **14.00** Los Simpson: "Quema, bebe Burns" y "Bart al anochecer". **15.00** Antena 3 Noticias. **16.00** Tal cual lo contamos. **19.15** El diario, con Sandra Deviú. **21.00** Antena 3 Noticias. **22.00** DEC. **02.15** Adivina quién gana esta noche.

sábado — **06.00** Repetición de programas. **07.30** Megatrix. **13.00** Impacto total. **14.00** Los Simpson: "Especial noche de Brujas" y "Especial noche de Brujas II". **15.00** Antena 3 Noticias 1. **15.45** Multicine (por determinar). **18.00** Multicine. **20.00** Espacio por determinar. **21.00** Antena 3 Noticias 2. **22.00** Cinema-Trix (por determinar). **00.30** Cine (por determinar). **02.15** Adivina quién gana esta noche.

domingo — **06.00** Repetición de programas. **07.30** Megatrix + cine: "Stuart Little 3". **13.00** Impacto total. **14.00** Los Simpson: "La cita de Lisa con lo espeso" y "Especial noche de Brujas IV". **15.00** Antena 3 Noticias 1. **15.45** Multicine. **20.00** Programa por determinar. **21.00** Antena 3 Noticias 2. **22.00** Doctor Mateo. **00.00** Espacio por determinar. **01.45** North Shore. **02.30** Adivina quién gana esta noche.

lunes — **06.00** Repetición de programas. **06.30** Noticias. **07.30** Megatrix. **08.30** Noticias. **08.45** Espejo público. **12.30** La ruleta de la suerte. **14.00** Los Simpson: "Huracán Neddy" y "Especial noche de Brujas VI". **15.00** Antena 3 Noticias. **16.00** Tal cual lo contamos. **19.15** El Diario. **21.00** A3 Noticias. **22.00** 90-60-90. Diario secreto de una adolescente. **00.15** La noche mix. **01.30** Impacto total. **02.15** Astro show.

martes — **06.00** Repetición. **06.30** Noticias. **07.30** Megatrix. **08.30** Noticias. **08.45** Espejo público. **12.30** La ruleta de la suerte. **14.00** Los Simpson: "El viaje misterioso de Homer" y "Especial Halloween VIII". **15.00** Antena 3 Noticias. **16.00** Tal cual lo contamos. **19.15** El Diario. **21.00** Antena 3 Noticias. **22.00** Curso del 63. **00.00** Espacio por determinar. **01.30** North shore. **02.30** Astro Show.

miércoles — **06.00** Repetición programas. **06.30** Noticias. **07.30** Megatrix. **08.30** Noticias. **08.30** Espejo público. **12.30** La ruleta de la suerte. **14.00** Los Simpson: "Los expedientes de Springfield" y "Especial Halloween X". **15.00** Antena 3 Noticias. **16.00** Tal cual lo contamos. **19.15** El Diario. **21.00** Antena 3 Noticias. **22.00** Física o Química. **00.00** Flashpoint. **01.30** Estrellas en juego. **02.30** Astro Show.

jueves — **06.00** Repetición Programas. **06.30** Noticias. **07.30** Megatrix. **08.30** Noticias. **08.45** Espejo público. **12.30** La ruleta de la suerte. **14.00** Los Simpson:) "El retorcido mundo de Marge Simpsons" y "Especial Halloween XII". **15.00** Antena 3 Noticias. **16.00** Tal cual lo contamos. **19.15** El Diario. **21.00** Antena 3 Noticias. **22.00** Miénteme. **23.45** Sin rastro. **02.30** Adivina quién gana esta noche.

Cuatro

viernes — **06.45** Naruto. **07.15** Bola de dragón Z. **08.45** Medicopter. **10.40** Alerta Cobra. **12.45** Las mañanas de Cuatro. **14.20** Noticias Cuatro. **15.15** Fama ¡a bailar!. **17.25** Fama ¡a bailar! El chat. **18.05** Reforma Sorpresa con Nuria Roca. **19.15** Password. **20.20** Noticias. **21.30** Supernanny. **22.30** Callejeros. **01.15** Halloween en Cuatro. **03.40** Las Vegas. **04.30** Marca y gana. **05.30** Televenta.

sábado — **07.15** Pressing Catch: Raw. **09.00** El zapping de Surferos. **09.25** El coche fantástico: El sepulcro sagrado. **10.25** Stargate: La puerta acuática. **11.20** O el perro o yo. **12.20** El último superviviente: Ecuador y Kimberley, Australia. **14.20** Noticias. **15.40** Home Cinema. **20.20** Noticias. **21.25** Reforma sorpresa. **22.15** Cine. **00.45** Cine. **02.00** Te amaré hasta que te mate. **02.55** Premoniciones.

domingo — **06.45** NBA en acción. **07.15** Pressing Catch. **9.00** El zapping de Surferos. **09.25** El coche fantástico. **10.25** Stargate. **11.20** O el perro o yo. **12.15** El último superviviente: México e Islandia. **14.25** Noticias Cuatro. **15.45** Home Cinema. **18.30** Home Cinema. **20.20** Noticias Cuatro. **21.30** Pekín Express. **23.40** Cuarto Milenio. **02.10** Más allá del límite. **03.50** Historias de la cripta. **04.15** Marca y gana.

lunes — **06.55** Naruto. **07.20** Bola de dragón Z. **08.45** Medicopter: Corto Circuito y Vuelo al Infierno. **10.45** Alerta Cobra: Vive y deja vivir y Ruina total. **12.45** Las mañanas de Cuatro. **14.20** Noticias. **15.15** Fama ¡a bailar!. **17.20** Fama ¡a bailar!: El chat. **18.00** Reforma Sorpresa. **19.15** Password. **20.20** Noticias. **21.25** El hormiguero. **22.15** Callejeros Viajeros. **00.45** True Blood. **02.30** Marca y gana.

martes — **06.50** Naruto. **07.20** Bola de dragón Z. **08.50** Medicopter. **10.45** Alerta Cobra. **12.45** Las mañanas de Cuatro. **14.25** Noticias. **15.15** Fama ¡a bailar!. **18.00** Reforma Sorpresa. **19.15** Password. **20.20** Noticias. **21.25** El hormiguero. **22.15** FlashForward. **23.15** Perdidos: La vida y muerte de Jeremy Bentham y LaFleur. **00.55** Atrapado en el tiempo. **02.00** Cuatrosfera. **02.30** Marca y gana.

miércoles — **06.50** Naruto. **07.15** Bola de dragón Z. **08.45** Medicopter: Veneno en las Venas y Accidente. **10.40** Alerta Cobra. **12.45** Las mañanas de Cuatro. **14.20** Noticias. **15.15** Fama ¡a bailar!. **17.20** Fama ¡a bailar!: El chat. **18.00** Reforma Sorpresa. **19.15** Password. **20.20** Noticias. **21.25** El hormiguero. **22.15** Granjero busca esposa, con Luján Argüelles. **00.05** Cine. **02.30** Marca y gana. **05.30** Televenta.

jueves — **06.45** Naruto. **07.15** Bola de dragón Z. **08.45** Medicopter. **10.40** Alerta Cobra: Testigo ocular y Desaparecida. **12.45** Las mañanas de Cuatro. **14.20** Noticias. **15.15** Fama ¡a bailar!: La escuela en directo. **17.20** Fama: El chat. **18.05** Reforma Sorpresa con Nuria Roca. **19.15** Password. **20.20** Noticias. **21.25** El hormiguero. **22.15** Medium:Toda la verdad y Mucho mejor muerto.

recomendado

JUEVES. CUATRO, 22:30

Sexta temporada del doctor House

Tres semanas después de su estreno americano, Cuatro ofrecía el pasado jueves 15 la premiere de la nueva temporada de House. El primer capítulo se titulaba 'Roto' y por primera vez pudimos ver a Hugh Laurie convertido en en paciente y recibiendo su propia medicina. Sus fans vuelven a disfrutar de la personalidad tan excéntrica de este curioso doctor.

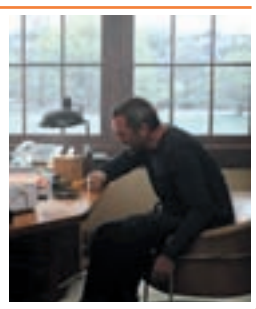

MARTES. TVE, 22:00

Más preguntas para usted

'Tengo una pregunta para usted' regresa el 27 de octubre para recoger las preocupaciones que 100 españoles expondrán al secretario general de la Confederación Española de Organizaciones Empresariales, Gerardo Díaz Ferrán; al secretario general de Comisiones Obreras, Ignacio Fernández Toxo; y al de la UGT, Cándido Méndez.

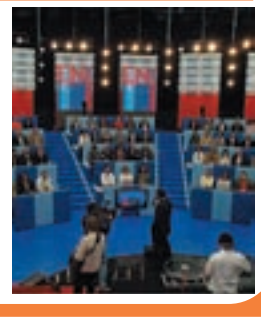

TAMBIÉN RECOMENDAMOS

SABER Y GANAR (La 2). De lunes a viernes, 15:30 horas

DEC (Antena 3). Viernes, 22:00 horas

DOCUMENTOS TV (La 2). Martes, 23:05 horas

SÉ LO QUE HICISTEIS (laSexta). De lunes a viernes, 15: 25 horas

BUENAFUENTE (laSexta). De lunes a jueves, 00:00 horas

Telecinco

viernes — **06.30** Informativos. **09.00** El programa de Ana Rosa. **12.30** Mujeres y hombres y viceversa. **14.00** Karlos Arguiñano en tú cocina. **14.30** De buena ley. **15.00** Informativos. **15.45** Sálvame diario. **19.00** Toma cero y a jugar.... **20.00** Pasapalabra. **20.55** Informativos. **21.45** Sálvame Deluxe. **02.30** Si lo aciertas, ganas. **03.30** Más Que Coches. **04.00** En concierto. **04.30** Infocomerciales. **05.30** Música.

sábado — **07.00** Boing. **11.30** El revientaprecios. **12.15** Decogarden. **12.45** El buscador de historias. **13.45** Extra mujeres y hombres y viceversa. **15.00** Informativos Telecinco. **16.00** Cine On (por determinar). **18.00** Cine On II. **20.00** Concurso de preguntas y respuestas. Pasapalabra. **20.55** Informativos Telecinco. **21.45** La noria. **02.15** Si lo aciertas, ganas. **04.00** Infocomerciales. **05.00** En concierto.

domingo — **07.00** Más Que Coches GT. **07.30** Boing. **11.30** I love TV (Zapping). **12.15** Bricomanía. **12.45** Tú si que vales. **15.00** Informativos. **16.00** Cine On. **19.00** Mi familia contra todos. **20.55** Informativos telecinco. **21.45** Fibrilando. **22.15** Sin tetas no hay paraíso. **00.15** Gran Hermano. **02.15** Si lo aciertas, ganas. **03.30** Nosolomúsica. **04.00** Cómo se rodó. **04.30** Infocomerciales. **05.30** Fusión Sonora.

lunes — **06.30** Informativos Telecinco. **09.00** El programa de Ana Rosa. **12.30** Mujeres, hombres y viceversa. **14.00** Karlos Arguiñano en tú cocina. **14.30** De buena ley. **15.00** Informativos. **15.45** Sálvame diario. **19.00** Toma cero y a jugar. **20.00** Pasapalabra. **20.55** Informativos telecinco. **21.45** G-20. **22.30** C.S.I. Miami. **23.15** C.S.I. New York. **00.00** C.S.I. Las Vegas. **02.00** Si lo aciertas, ganas.

martes — **06.30** Informativos. **09.00** El programa de Ana Rosa. **12.30** Mujeres, hombres y viceversa. **14.00** Karlos Arguiñano. **14.30** De buena ley. **15.00** Informativos Telecinco. **15.45** Sálvame diario. **19.00** Toma cero y a jugar. **20.00** Pasapalabra. **20.55** Informativos. **21.45** G-20, presentado por Risto Mejide. **22.30** Tú si que vales. **01.15** Mientras duermes. **02.15** Lluvia de euros. **04.00** Infocomerciales.

miércoles — **06.30** Informativos. **09.00** El programa de Ana Rosa. **12.30** Mujeres, hombres y viceversa. **14.00** Karlos Arguiñano en tú cocina. **14.30** De buena ley. **15.00** Informativos. **15.45** Sálvame diario. **19.00** Toma cero y a jugar. **20.00** Pasapalabra. **20.55** Informativos. **21.45** G-20. **22.30** De repente los Gómez. **00.15** Rojo y negro. **02.15** Si lo aciertas, ganas. **04.00** Infocomerciales. **05.00** Fusión sonora.

jueves — **06.30** Informativos. **09.00** El programa de Ana Rosa. **12.30** Mujeres, hombres y viceversa. **14.00** Karlos Arguiñano en tú cocina. **14.30** De buena ley. **15.00** Informativos. **15.45** Sálvame diario. **19.00** Toma cero y a jugar. **20.00** Pasapalabra. **20.55** Informativos. **21.45** Gran Hermano. **01.30** Gran Hermano: La casa en directo. **02.00** Lluvia de euros. **04.00** Infocomerciales. **05.00** Fusión sonora.

laSexta

viernes — **06.00** Concierto. **07.10** Lo mejor de... **07.50** ¿Qué pasa con Brian?. **09.00** Despierta y gana.**10.30** Cocina. **11.00** Elegidos. **12.00** Crímenes imperfectos. **14.00** Noticias. **14.55** Padre de familia. **15.25** Sé lo que hicisteis... **17.25** Qué vida más triste. **18.00** J.A.G. **19.00** Navy. **20.00** Noticias. **21.30** El intermedio. **22.15** Caso abierto. **00.50** Desaparecida. **01.45** Extras. **02.15** Ganas de ganar.

sábado — **06.00** La sexta en concierto. **07.00** Lo mejor de... **07.30** Despierta y gana. **08.30** Hoy cocinas tú. **09.30** Documentales. **10.40** Sexto nivel. **11.15** Documentales. **14.15** La sexta noticias. **14.55** Padre de familia. **16.25** Fururama. **17.30** La ventana indiscreta. **18.30** Minuto y resultado. **20.20** Noticias. **21.20** La previa. **22.00** Fútbol: Partido. **00.00** Postpartido. **01.00** Vidas anónimas. **02.15** Ganas de ganar.

domingo — **06.00** La Sexta en concierto. **07.00** Lo mejor de la Sexta. **07.30** Despierta y gana. **08.30** Hoy cocinas tú. **09.25** Documentales. **11.10** Documentales. **14.15** La Sexta Noticias. **14.55** Padre de familia. **15.55** Me llamo Earl. **16.55** Minuto y resultado Liga 2009/2010. **20.20** La Sexta Noticias. **21.30** Salvados. **22.30** Numb3rs. **00.15** Hora 11. **01.15** Vidas anónimas. **02.15** Ganar ahora.

lunes — **07.00** Lo mejor de... **07.30** ¿Qué hacemos con Brian?. **08.30** Consejos útiles. **09.00** Despierta y gana.**10.30** Cocina. **11.00** Elegidos. **12.00** Crímenes imperfectos. **14.00** Noticias. **14.55** Padre de familia. **15.25** Sé lo que hicisteis... **17.25** Que vida más triste. **18.00** J.A.G. **19.00** Navy. **20.00** Noticias. **21.30** El intermedio. **22.15** El aprendíz. **23.40** BFN. **01.00** El intermedio. **01.50** Aliens in América.

martes — **08.00** Lo mejor de... **08.30** Consejos útiles. **09.00** Despierta y gana. **10.30** Cocina con Bruno. **11.00** Brigada policial. **12.00** Crímenes imperfectos. **14.00** Noticias. **14.55** Padre de Familia. **15.25** Sé lo que hicisteis...**17.25** Que vida más triste. **18.00** J.A.G. **19.00** Navy. **20.00** Noticias. **20.55** Deportes. **21.30** El intermedio. **22.15** Cine. **00.00** Buenafuente. **01.15** El intermedio **02.15** Gana ahora.

miércoles — **08.00** Lo mejor de... **08.30** Consejos útiles. **09.00** Despierta y gana. **10.30** Cocina con Bruno Oteiza. **11.00** Elegidos. **12.30** Crímenes imperfectos. **14.00** Noticias. **14.55** Padre de familia. **15.25** Sé lo que hicisteis... **17.25** Que vida más triste. **18.00** J.A.G. **19.00** Navy. **20.00** La Sexta Noticias. **21.25** El intermedio. **22.15** Bones. **00.00** Buenafuente. **01.25** El intermedio **02.15** Gana ahora.

jueves — **08.00** Lo mejor de. **08.30** Consejos útiles. **09.00** Despierta y gana. **10.30** Cocina con Bruno Oteiza. **11.00** Brigada policial. **12.00** Crímenes imperfectos. **14.00** Noticias. **14.55** Padre de familia. **15.25** Sé lo que hicisteis... **17.25** Que vida más triste. **18.00** JAG. **19.00** Navy. **20.00** Noticias. **21.25** El intermedio. **22.15** Navy. **00.00** Buenafuente. **01.15** El intermedio. **01.50** El rey de la colina. **02.15** Gana ahora.

Gente *más cerca de ti*

Gracias a sus 41 cabeceras **Grupo de Información Gente** se posiciona como el Periódico Gratuito con **mayor cobertura** y único **grupo en expansión** en todo el panorama editorial.

Vigo - La Coruña - Avilés - Gijón - Oviedo - Santander - Bilbao - Vitoria - Pamplona - Barcelona - León - Palencia - Burgos - Valladolid
Segovia - Ávila - Logroño - Zaragoza - Madrid - Toledo - Valencia - Alicante - Badajoz - Murcia - Sevilla - Málaga

Nº 516 **Edita:** Gente en Madrid, S.L. · **Dirección**: Atocha 16, 2ª planta · **Tf.**: 91 369 77 88 · **Depósito Legal**: TO-0265-2008 · **Distribución**: AGO · **Impresión**: Imcodávila

GENTE EN **MADRID** | GENTE EN **BARCELONA** | GENTE EN **VALENCIA** | GENTE EN **BILBAO** | GENTE EN **LA CORUÑA** | GENTE EN **ZARAGOZA** | GENTE EN **SEVILLA** | GENTE EN **BURGOS** | GENTE EN **VALLADOLID** | GENTE EN **BADAJOZ** | GENTE EN **TOLEDO** | GENTE EN **OVIEDO** | GENTE EN **MURCIA**
GENTE EN **SANTANDER** | GENTE EN **LOGROÑO** | GENTE EN **PAMPLONA** | GENTE EN **VITORIA** | GENTE EN **VIGO** | GENTE EN **ALICANTE** | GENTE EN **MÁLAGA** | GENTE EN **GIJÓN** | GENTE EN **AVILÉS** | GENTE EN **LEÓN** | GENTE EN **PALENCIA** | GENTE EN **SEGOVIA** | GENTE EN **ÁVILA**

GRUPO DE INFORMACIÓN GENTE • DISTRIBUCIÓN GRATUITA

SUPERNANNY Rocío Ramos

“Estoy en contra de que queramos crear superniños”

La famosa psicóloga de la televisión alerta sobre los problemas de no poner límites a niños y adolescentes y estresar a los menores con actividades

Los que siguen el espacio televisivo de Cuatro ‘Supernanny’, seguramente se sorprendan al descubrir que el formato no fue pensado para ella, sino que ella encontró el trabajo a través de una oferta de internet. Rocío Ramos ha traspasado el programa con su personalidad y métodos y esta psicóloga, curtida en centros de acogida y residencias de adolescentes de la Comunidad de Madrid, se ha convertido en un referente para miles de padres, abuelos, y hasta de solteros sin hijos, en materia de educación. “Estoy en contra de crear super niños”, afirma Rocío, “hay que observar a nuestros hijos y ver cuáles son sus capacidades para desarrollarlas al máximo, pero las que sean propias de ellos, sin olvidar que el juego es fundamental y una herramienta increíble de aprendizaje”. Radicalmente en contra de establecer generalidades, Rocío no considera que la proclamada ‘crisis de valores’ entre los más jóvenes sea tal, sino que “estamos en un periodo de muchos cambios. Debemos reflexionar sobre el tiempo que dedicamos a la familia y los padres analizar si son capaces de poner límites”.

SABER DECIR NO

Ahí estriba para Supernanny muchos de los conflictos y conductas agresivas o preocupantes de niños y adolescentes. “Cuando tienen trece, catorce, quince años, muchos padres dejan de imponer los límites porque consideran que ya son mayores o sólo por no soportar cómo se ponen y es cuando aparece el ‘comportamiento de tirano’ en los adolescentes. No podemos olvidar que siguen siendo niños”. Rocío tiene claro también que hay que distinguir entre las conductas rebeldes y curiosas por experimentar y por vivir propias de la adolescencia de aquellas que son verdaderamente un problema. “Es normal que no quieran hacer cosas con sus padres, que digan que son un rollo. En todas las generaciones la adolescencia es igual”. No obstante, Supernanny sí observa un cambio impuesto por el ritmo de vida, los padres o la propia sociedad. “Tanto a los niños como a los adolescentes les llevamos a la hiperactividad. Si están sin hacer nada decimos que son unos vagos, pero lo normal es que estén así. Además necesitan tiempo para desarrollar su creatividad, para compartir experiencias con amigos, para disfrutar de no hacer nada al ritmo vertiginoso de vida que llevamos”. Del mismo modo, Rocío sí alerta de otros comportamientos derivados de esta presión y de la falta de límites cómo son los enmarcados en la apatía.

Los hijos saben más que los padres de nuevas tecnologías

La inclusión del teléfono móvil, el correo eléctronico, internet, las redes sociales, en definitiva, las nuevas tecnologías, han producido una revolución en todos los hogares y ha modificado hábitos y pautas de comunicación. “Por primera vez en la historia los hijos saben más sobre algo que sus padres y a éstos les asusta y entonces comienzan las prohibiciones”, apunta Rocío, quien no cree que esta sea la solución y es partidaria del uso de las nuevas tecnologías, sin olvidar las precauciones y recordando que “aunque allí tengan toda la información que necesiten, también precisan del padre o de la madre para poder llegar a comprenderla, le deben ayudar a descifrarla y entenderla”. Rocío Ramos tiene un centro de psicología en el que atiende todo tipo de asuntos familiares, pedagógicos y afectivos. Su página web es www.rocioramos-paul.com y en su centro busca, ante todo, el bienestar emocional.

EL POLÉMICO CACHETE

La polémica por la prohibición del cachete como castigo físico a los niños es un debate abierto en la sociedad. Rocío está en contra del azote sistemático por dos motivos que llevan a una profunda reflexión. “En primer lugar, con los niños la intensidad del cachete hay que aumentarla para que funcione y es algo muy peligroso. Cada vez le pegas más fuerte. En segundo lugar está cómo le estamos enseñando, con nuestro comportamiento, a resolver conflictos. Le estamos diciendo sin palabras que si tiene un enfrentamiento con un amigo la violencia es una de las opciones. ¿Es eso lo que quieren que aprendan el niño?”. Y es que, como destaca Supernanny, los adultos somos el ejemplo de los niños y no siempre éste es un buen ejemplo. Respecto a la intolerancia que manifiestan algunos menores hacia los inmigrantes, las muestras de afecto homosexual o pensamientos machistas habría que indagar en el valor generacional que los abuelos han jugado en los niños, en los medios de comunicación, en el colegio y en los propios padres para hallar su causa. “Aunque parezca que en la adolescencia se olvida lo transmitido, todo queda en ellos” .

“Con cachetes enseñas a tus hijos a resolver los conflictos usando la violencia”

“Con nuestro ritmo de vida llevamos a los niños hasta la hiperactividad”

ANA VALLINA BAYÓN