Gente ANDALUCÍA

MÁLAGA

Número 9 - año 1 - del 13 al 20 de noviembre de 2009

Controlado por pgd

Distribución GRATUITA · www.gentedigital.es

EL TEMPORAL ADELANTA LA TEMPORADA

DIVERSIÓN EN LA NIEVE

Llegaron las prmeras nieves por sorpresa para convertir las laderas de los montes en autopistas de nieve para disfrute de los aficionados al esquí. Las estaciones del Pirineo aragonés y catalán ya están listas para recibirles. **Pág. 13**

Conexión entre el cártel de Cali y empresas malagueñas

El departamento del Tesoro de EE UU considera que los dos empresarios son socios clave de la red de narcotráfico que investigan • Ambos pertenecen al clan colombiano de Gilberto Rodríguez Orejuela **Pág. 4**

MÁS GRADAS PARA CARPENA

El objetivo es seguir ampliando el polideportivo Martín Carpena. Este mes, el Consistorio ofrecerá ya los datos del informe técnico que decidirá si es viable incrementar hasta los 13.000 asientos las gradas del estadio. Una mejora necesaria dados los numerosos y variados usos de este edificio polivalente. **Pág. 4**

LOCAL Pág. 4

La peatonalización de la calle Unión enfrenta a vecinos y Ayuntamiento

NEGLIGENCIA Pág. 4

Imputan a un británico por el incendio forestal de Las Fuentes

TRIBUNALES Pág. 4

Condenan a un año de cárcel al alcalde de Sayalonga por un delito urbanístico

EMPLEO Y CRISIS Pág. 8

Los sindicatos y la patronal acercan posturas para cerrar el Pacto Social

CONSEJOS CONTRA POSIBLES VIOLACIONES O ROBOS

La defensa personal, un arte marcial que ayuda a las mujeres a no ser víctimas

¿Qué harías si te atacan por la calle? Son muchas las mujeres que se deciden a tomar clases de defensa personal para prevenir peligros, mejorar los reflejos y ganar autoestima. Un maestro en esta disciplina nos enseña qué conceptos como precaución, alerta o confianza en uno mismo son básicos para saber qué hacer y poder sobrevivir en un ataque violento. **Pág. 11**

JUECES Y FISCALES AVALAN SU LEGALIDAD

El sistema de escuchas para luchar contra la delincuencia, en el ojo del huracán político

Parece sacado de películas como 'Enemigo Público' o 'Bourne', pero es la realidad pura y dura. Los sistemas de escuchas como Echelon en Estados Unidos o SITEL en España están en el centro de la polémica. El Gobierno defiende que sólo lo utiliza bajo el amparo judicial para luchar contra el terrorismo y el narcotráfico, mientras que el PP habla de Estado policial. **Pág. 3**

www.gentedigital.es visita nuestra web

DESDE EL SUBTERRANEO

En junio de 2009, la esposa de **Kaká**, **Caroline Celico**, pastora de la Iglesia Evangélica Renacer en Cristo, afirmaba que "Dios colocó el dinero en manos del Real Madrid para contratar a Kaká". Y el maná derramó 64 millones de euros. No es aventurado colegir que los 94 millones que costó **Cristiano** también habrán tenido la misma procedencia divina. Es de suponer que esta boutade simplista se le habrá ocurrido a **Celico** tras leer las declaraciones de **Emilio Butragueño** en las que afirmaba que **Florentino Pérez** era "un ser superior". Sólo con un aval divino se entiende que Caja Madrid haya concedido un crédito de 250 millones de euros al Real Madrid para fichar a sus galácticos mientras que ese oscuro objeto del deseo político niega a los mortales unos miserables euros para llegar a fin de mes o para pagar las nóminas que asfixian a los emprendedores autónomos que con tanto ahínco defiende el jefe de la patronal, **Gerardo Díaz Ferrán**. Con estos antecedentes uno empieza a entender el cabreo de los presidentes de los grandes clubes de fútbol españoles ¿Cómo es posible que a quienes lucen sobre sus cabezas el aura divina les obliguen a rendir cuentas a un Gobierno laico y que tengan que pagar diezmos y primicias, no a la Iglesia de Dios, cualesquiera que sea, sino a la Agencia Tributaria bajo el lema democrático de que todos somos Hacienda? ¿Cómo es posible que estos seres extrarrestres, venidos de ignotas galaxias, tributen al mismo tipo que sus colegas de Alcorcón, Bermeo, Tuilla o Terrassa? Estos presidentes trileros con deudas millonarias a la Seguridad Social y a las arcas públicas han encontrado en la doctrina **Celico-Butragueño** la excusa perfecta para liderar la rebelión tributaria contra los romanos. Herederos de los mercachifles a quienes **Cristo** arrojó del Templo, prefieren dar a Dios lo que es suyo y al César, ni agua.

RICARDO SERRANO

Háganos sus confidencias en:
confidencial@genteenmadrid.com

www.gentedigital.es/blogs/ojocritico

Concha Minguela · **Directora**

El regreso feliz del 'Alakrana', misión de todos

Más de cuarenta días dura ya el drama de los 36 marineros, y de sus familiares, del atunero vasco 'Alakrana'. Cuarenta días de silencio, zozobra, temor, hambre y angustia. Cuarenta días en un barco anclado por unos kalasnikov en manos de unos piratas somalíes que no reconcen más ley que la de las armas y la violencia en un mar sin control y en cuyas aguas nadie se siente seguro. Desde aquel fatídico 2 de octubre en que los pescadores del 'Alakrana' tuvieron que dejar de faenar obligados por la fuerza de las armas, ha habido de todo. Confusión, negociaciones a varias bandas, maniobras en la sombra pero sobre todo, una idea: Rescatar con vida a los tripulantes y devolverlos a los brazos de sus familares y amigos. Este ha sido siempre el objetivo del Gobierno de José Luis Rodríguez Zapatero, que muchas veces a ciegas ante la inexistencia de de un Gobierno en Somalia reconocido y con capacidad para negociar, ha dado bandazos a babor y a estribor hasta coger el rumbo bueno. Un rumbo que empezó a torcerse con la detención y posterior envío a España para ser juzgados por la Audiencia Nacional de dos de los piratas. Las peripecias judiciales, con el estrambote de las pruebas para determinar la edad de uno de ellos, Willy, tuvo el efecto perverso para los intereses de los secuestrados de preocupar más a la opinión pública que la odisea del 'Alakrana'. La discusión sobre los aspectos técnicos judiciales llevó incluso a algunos partidos políticos de tratar de pescar en las peligrosas aguas del Índico.

Afortunadamente, la determinada intervención, no exenta de una desesperación comprensible y humana, de los familares de los marineros secuestrados y la toma de conciencia de la sociedad, ha hecho que las aguas vuelvan a sus cauces y, a día de hoy, los políticos, todos, han cerrado filas en torno a los esfuerzos del Gobierno para lograr el objetivo deseado, dejando para después el análisis de la actuación del Ejecutivo de Rodríguez Zapatero. La sensatez se ha impuesto al final, también entre los familiares, que tras hablar con el presidente de la Audiencia Nacional y ser recibidos en Moncloa, han optado por un pacto de silencio para no entorpecer las negociaciones y no dar así más armas a los piratas, cuyo único fin es lograr el botín más alto posible. Todo apunta a que las negociaciones han entrado en su recta final y que el sentido común se ha impuesto en todos los frentes, incluido el mediático, un tanto alborotado y dando en ocasiones más credibilidad a los secuestradores que al Gobierno. No podemos olvidar que en el 'Alakrana' no sólo están retenidas 36 personas que temen por su vida. En la cubierta del atunero vasco también está secuestrado el Estado de Derecho, la libertad del trabajo y los valores que hacen a una sociedad fuerte. Lograr el regreso feliz del 'Alakrana' a puerto es una misión que nos atañe a todos.

www.gentedigital.es
Toda la información actualizada de tu localidad a un golpe de ratón

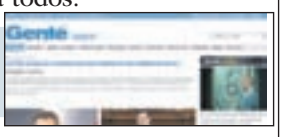

ODISEA DEL 'ALAKRANA'

Dolor y silencio

Estaban olvidados pero surgieron con fuerza, con la fuerza que da el dolor y la lucha por la vida de los suyos. Su voz es la de quienes están secuestrados. Su silencio, el de la esperanza.

CARTAS AL DIRECTOR

Sólo queremos tener un bebé

Mi marido y yo llevamos tres años intentanto tener un bebé. Empezamos esta aventura con muchísima ilusión. Al año y medio de intentarlo quedé embarazada, fue una alegría muy grande, pero a las 5 semanas el embarazo se paró. Nos repusimos y a los seis meses nos volvimos a quedar embarazados, pero tuvimos un segundo aborto. Mi médico me realizó un montón de pruebas buscando algún problema en mí, puesto que el esperma de mi marido era bueno, pero no se encontró nada, me dijo que me sometiese a un tratamiento de fertilidad, pero no nos lo podíamos costear. Entramos en la lista de espera de la Seguridad Social y allí nos realizaron tres tratamiento de inseminación artificial, todos negativos. Buscando información, leímos que los abortos de repetición están relacionados con problemas cromosómicos, por lo que tuve que rogarle a mi ginecólogo que me hiciese dichas pruebas y por fin encontramos que mi marido tenía una inversión en el cromosoma par 12. Ésta inversión cromosómica se asocia a casos de retraso mental y malformaciones congénitas en su descendencia y a fallos reproductivos. Actualmente nos están tratando en el Hospital General de Valencia y la solución a nuestra patología es un tratamiento de reprodución in vitro con diagnóstico genético preimplantacional, pero dicho tratamiento es muy caro y ellos no nos pueden asistir médicamente. Si no recibimos dicho tratamiento no podremos tener hijos nunca, y económicamente no podemos costearlo. ¿Qué pasa con la Seguridad Social que no se hace cargo de una patología tan clara? ¿Quiere que sigamos sufriendo un aborto tras otro o que traigamos a este mundo un niño que padezca eternamente cualquier tipo de malformación? ¿Qué podemos hacer? Sabemos que en el hospital clínico y la Fe de Valencia sí que han realizado ya estos tratamientos, nos gustaría saber qué pasos debemos seguir o si en el Hospital General de Valencia están obligados a prestarnos dicha atención médica y/o derivarnos al centro que nos pueda dar esta cobertura. Psicológicamente estamos muy afectados, aun somos relativamente jóvenes, pero el tiempo pasa muy deprisa. Sólo queremos tener un bebé, por Dios.

Milagros Murillo Pinto (VALENCIA)
mmurillopinto@gmail.com

El periódico Gente no se responsabiliza ni se identifica con las opiniones que sus lectores y colaboradores expongan en sus cartas y artículos.

Gente
COMUNIDADES AUTÓNOMAS

Gerente
Fernando Ibáñez

Directora
Concha Minguela

Redactor Jefe
Ignacio Ruiz

Jefe de Fotografía
Chema Martínez

Jefa Edición Nacional
Ana Vallina

Coordinador Edición Nacional
José Luis Morales

Autonomías
Paloma García-Consuegra

Economía
José Garrido

Jefe de Maquetación
Carlos Zugasti

Secretaria de Redacción
Ana Unanyan

Directora Grandes Cuentas
Amparo Lluch

Jefe Marketing
Rafael Vara

Coordinadora de Publicidad
Ana Sánchez

REDACCIÓN CENTRAL:
Calle Atocha, 16, 2ª planta
Madrid 28012
Tel. centralita: 91 369 77 88
ediciones@grupogente.es
Tel. publicidad: 91 369 78 79
comercial@grupogente.es

Grupo de Información GENTE
grupo@grupogente.es

Director General
Raúl Preciado Gómez

Director Financiero
Miguel A. Alonso Román

Director de contenidos generales
José Ramón Bajo

Director Técnico de Medios
José-Luis López

Director gentedigital.es
Leandro Pérez Miguel

Proteción de datos:

www.gentedigital.es

BLOGS

Santander, viento y marea
Ayala en el patio de los Córdoba.

Culture Vulture
Si López Vázquez se apellidara Caine

Asuntos pendientes
Madeleine McCann, así es dos años después

Sonrisas de colores
Meetal.

A topa tolondro
Antxon Arza: es que le sale así.

iBlog
La editorial Eichborn sorprende.

No disparen al pianista
36 horas en Ambiciones.

gentedigital.es/blogs

PRENSA

Las portadas de los periódicos de tu ciudad
Puedes consultar, además de las versiones impresas de Gente, las portadas de la prensa española e internacional.

www.kiosko.net

VIVIENDA

Canal inmobiliario
Compra y alquiler de viviendas. Incluye noticias y opiniones sobre el mercado de la vivienda.

www.idealista.com/gentedigital/

ECHELON ES LA RED MUNDIAL DE INTERCEPTACIÓN DE COMUNICACIONES QUE CONTROLA EE UU

SITEL o el enemigo público

Mariano Rajoy encargó en 2001 la compra del sistema por diez millones • Batasuna se ha unido a la estrategia del PP de pedir la anulación de los juicios con pruebas basadas en las escuchas telefónicas

Ignacio Ruiz

'Enemy of the State', 'Enemigo público en su título español, además de ser una gran película, revela el entramado de la National Security Agency (NSA) de EE UU, la más poderosa agencia de espionaje del mundo y ante cuyo poder palidece incluso la tenebrosa CIA. Nada se escapa al ojo de este Gran Hermano con licencia no sólo para matar, sino para controlar a todos los ciudadanos del mundo sin tener que rendir cuentas ante nada ni ante nadie, incluidos los jueces.

LA RED ECHELON

Para vigilarnos a todos utilizan la red ECHELON, controlada por la comunidad UKUSA, formada por Estados Unidos, Canadá, Gran Bretaña, Australia y Nueva Zelanda, y se estima que intercepta más de tres mil millones de comunicaciones diarias por radio y satélite, telefónicas, faxes y e-mail en todo el mundo. Creada en principio para controlar las comunicaciones militares de la Unión Soviética, actualmente se utiliza también para perseguir grupos terroristas como ETA o Al Qaeda, por citar sólo a los más conocidos. De hecho, el apoyo del ex presidente José María Aznar a la estrategia antiterrorista de Bush incluiría el acceso de España a la red ECHELON lo que habría permitido desarticular el 'comando Donosti' en 2001, aunque también se use para el espionaje económico.

En julio del año 2000, el Parlamento europeo, ante la pérdida de varios contratos multimillonarios por parte de empresas europeas a favor de norteamericanas, encargó a una comisión investigar estos hechos. El informe, publicado en el Acta de 5 de septiembre de 2001, deja claro que existe un sistema de control mundial de las comunicaciones cuyo objetivo es "la interceptación, como mínimo, de comunicaciones privadas y comerciales, no militares"

En este contexto y en este mismo año 2001, en concreto en octubre, el entonces ministro de Interior, Mariano Rajoy, encargó el Sistema Integrado de Interceptación de Telecomunicaciones (SITEL) a la empresa danesa ETI A/S por un precio cercano a los diez millones de euros. El contrato original tenía una fecha de entrega fijada para el 31 de marzo de 2003. Tras dos aplazamientos por cuestiones técnicas, ambos firmados por María Dolores de Cospedal, entonces subsecretaria de Interior, SITEL estuvo a disposición del Gobierno de Aznar en noviembre de 2003. En febrero de 2004, apenas un mes antes del atentado del 11-M, 'El País', citando fuentes de la Guardia Civil, afirmaba que se había utilizado en una operación contra el narcotráfico en Galicia, siendo ya ministro de Interior Ángel Acebes, algo que niega el PP, quien afirma que su Gobierno nunca empleó SITEL al tener dudas sobre su legalidad.

Hasta aquí los hechos. Y de ellos se desprende que dos personas, Mariano Rajoy y Dolores de Cospedal, conocen perfectamente el SITEL ya que participaron en su compra. Que sean ellos, precisamente, y en especial De Cospedal, quienes lancen las acusaciones de que el Gobierno está utilizando SITEL fuera del control judicial en el caso Gürtel para realizar espionaje político a su formación, hace sospechar de las intenciones de esta acusación, más que nada porque ni la concretan, -¿quién, qué, cómo, cuándo y dónde? según marca la ética del periodismo- ni la llevan ante los tribunales.

Pero las acusaciones de que Alfredo Pérez Rubalcaba, ministro de Interior, está convirtiendo España en una "sociedad vigilada" o en un "Estado policial", casa mal con su pertenencia a un Gobierno que apoyó una guerra, la de Irak, en base a documentos, grabaciones ilegales y comunicaciones falsas conculcando los más elementales derechos, tal y como hacen habitualmente tanto la NSA como la CIA. No en vano Colin Powell, secretario de Estado de EE UU en la época, se fue pidiendo perdón por haber engañado a sus conciudadanos.

Hasta el momento, y tal como le han emplazado desde las más altas instancias judiciales, el PP no ha denunciado ante los tribunales esta intervención ilegal de las comunicaciones por parte del Gobierno, e incluso el presidente de la Unión progresista de Fiscales, Emilio Sánchez Ulled, ha acusado a los dirigentes del PP de "malsana frivolidad". Mas bien habría que decir "interesada frivolidad", ya que todo apunta a que la estrategia del PP al pedir la anulación de todos los juicios con pruebas basadas en escuchas telefónicas -estrategia a la que se ha apuntado con gran celeriad Batasuna- es lograr la impunidad en el caso Gúrtel, como hicieron en el caso Naseiro, sobre financiación ilegal del partido, también en Valencia.

> El Partido popular niega que haya utilizado SITEL al dudar sobre la legalidad de las escuchas

Dicho esto, no cabe duda de que los ciudadanos tienen sus razones para estar inquietos y temer por la violación de sus derechos fundamentales. La justificación de utilizar el SITEL para perseguir la delincuencia y el terrorismo puede llevar al Estado a tentaciones que rozan la legalidad. Sería bueno por tanto que el Gobierno, para disipar cualquier duda y para proteger nuestros derechos, llevara al Parlamento una Ley Orgánica específica que garantice estos derechos. Ante redes como SITEL o ECHELON, todos estamos tan amenazados como el protagonista de 'Enemigo público', sin que tengamos a nuestro lado a Gene Hackman para ayudarnos a vencer el Leviatán que todo Estado lleva dentro.

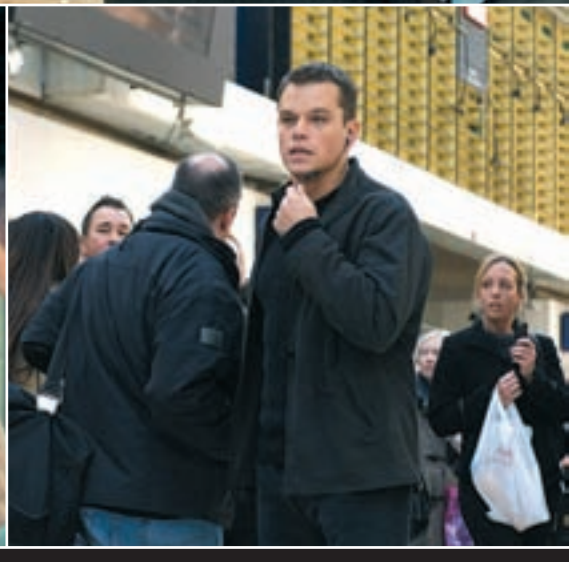

La ficción es un pálido reflejo del espionaje mundial

'Enemigo público', 'El caso Bourne' o 'Echelon conspiracy' revelan, con casos de ficción reales como la vida misma, las entrañas de los sistemas que nos controlan. En España, las escuchas del Cesid, actual CNI, fue un escándalo que obligó a dimitir al entonces vicepresidente Narcis Serra y al ministro de Defensa García Vargas en 1995

www.gentedigital.es

+ CONSULTA ESTA **SEMANA** EN LA WEB
INFORMACIÓN AMPLIADA SOBRE ESTE TEMA

NARCOTRÁFICO

Doce empresas de Málaga están relacionadas con el cártel de Cali

E. B. C.

El Gobierno de Estados Unidos ha impuesto sanciones económicas a una red de catorce personas y veinticinco compañías de Colombia, España y Holanda, por su supuesta vinculación con el narcotráfico, en concreto con el cartel de Cali. De las empresas sancionadas, doce están localizadas en la provincia de Málaga, vinculadas a dos españoles, Laureano Ramos Rodríguez y Marco José Fernández Montero, a quienes el Departamento del Tesoro considera socios financieros clave de la red.

Entre las empresas figuran General de Obras y Alquileres y Proyecto Empresarial Costa Arena, ambas en Marbella, a las que se unen Gestión de Administraciones SIP, Laureano Ramos Gabinete Técnico, y Patrimonio de Gestión y Administración SIP, todas en Fuengirola, principalmente. Las sanciones implican la congelación de los activos de los implicados y empresas en territorio estadounidense, así como la prohibición de hacer transacciones con entidades financieras de EEUU.

CONEXIÓN INTERNACIONAL

La Oficina de Control de Asuntos Extranjeros (OFAC) presupone que Hernando Mejía Uribe "es el cabecilla de esta red de colombianos y españoles que colaboraron para ocultar activos pertenecientes a miembros de la familia de los cabecillas del cártel de Cali, Miguel y Gilberto Rodríguez Orejuela". De hecho, fue arrestado en Colombia el pasado febrero junto con los hijos de Rodríguez: Humberto, Jaime y María Alexandra, acusados de lavado de dinero. Según el Departamento del Tesoro, Mejía "ha sido un colaborador de los Rodríguez durante largo tiempo y controlaba propiedades familiares.

EL OBJETIVO ES HABILITARLO PARA ALBERGAR GRANDES COMPETICIONES DEPORTIVAS

El Martín Carpena conocerá si inicia su ampliación este mes

La aprobación del proyecto aumentaría su aforo a 13.000 espectadores

E. B. C.

La ampliación del Palacio de Deportes Martín Carpena está en su fase final. El Ayuntamiento se ha comprometido a dar una respuesta este mes, ya que está previsto que en breve reciba el informe técnico que determine la viabilidad de este proyecto, que permitiría a la instalación contar con un total de 13.000 asientos, aunque todo parece apuntar a que finalmente la capacidad de este pabellón aumentará, ya que hasta el mismo concejal de Deportes, Elías Bendodo, ha dicho que confía en que el informe de los técnicos sea "positivo".

Ésta sería la tercera ampliación del Martín Carpena, que abrió sus puertas con 8.400 asientos, pasando, posteriormente, a 9.000 y a 9.900. Si finalmente se da luz verde a este proyecto, la idea es reformar el graderío uniendo el primer anillo con el segundo, pasando de los 9.900 asientos actuales a 13.000. Las obras tendrían una duración estimada de menos de cinco meses. El inconveniente es que obligaría al club de baloncesto Unicaja a jugar los partidos fuera del pabellón.

SEDE DE GRANDES EVENTOS

La ampliación de las gradas del Martín Carpena es una reivindicación que tanto los organizadores de grandes acontecimientos deportivos, como los propios aficionados al deporte, vienen exigiendo. En concreto, el límite de aforo que hasta la fecha tiene el Palacio de Deportes ha sido siempre el argumento por el que Málaga ha tenido que renunciar a importantes citas deportivas. De hecho, los organizadores de la Copa Davis fue el único impedimento que le encontraron al pabellón. En esta línea se ha pronunciado Bendodo, para el que la ciudad "se ha convertido ya en sede de grandes eventos deportivos" y afirmó que el Ayuntamiento va a trabajar para intentar que vuelva a Málaga la Copa del Rey de baloncesto y, si cuenta con la ampliación del Palacio de Deportes, con una 'Final Four'. Este espacio, que fue construido en 1999, cuenta con una superficie que supera ligeramente los 20. 000 metros cuadrados, pero que debido a su estructura podría ser ampliado sin presentar excesivos problemas técnicos.

Fachada principal del Palacio de los Depotes de Málaga

Espacio polivalente

El Martín Carpena es un espacio abierto a multitud de actividades de diferentes ámbitos. Ha sido el escenario por el que han pasado importantes personalidades de la música, el deporte, la cultura e, incluso, la política. De hecho este mes acoge las actuaciones de Bisbal, Sabina, Pereza o Antonio Orozco, además del mítico circo americano Ringling Bros and Barnum & Bailey. Sin olvidar que es el estadio del Unicaja.

REFORMAS URBANAS

El Ayuntamiento presenta un plan para peatonalizar la calle Unión

E. B. C.

La Calle Unión es objeto de una propuesta de renovación urbana bastante controvertida. Por un lado, el Ayuntamiento ha planteado llevar a cabo la pseudo-peatonalización del espacio público. Es decir, una vez finalizadas las obras de la línea 1 de Metro, la calle cumpliría los requisitos óptimos para cerrar uno de los dos carriles y descongestionar el tráfico, según ha anunciado la concejala Teresa Porras. En cambio, algunos vecinos y comerciantes de la zona no han recibido con simpatía esta remodelación urbanística. De hecho, en una reunión con Porras, presentaron sus alegatos contra la reducción de los apacarmientos que conlleva la reforma y sus efectos negativos para el comercio.

DELITO URBANÍSTICO

El alcalde de Sayalonga, condenado a un año de prisión

E. B. C.

Un año de prisión y nueve de inhabilitación para desempeñar cualquier cargo público es la pena que le ha caído al edil de de Sayalonga, José Luis Navas, por un delito urbanístico. En este caso, la sentencia indica que se infringió el ordenamiento jurídico "puesto que se otorgó una licencia al margen de cualquier planeamiento". Así, se apunta que conforme a la Ley del Suelo vigente en ese momento "no se cumplen los parámetros urbanísticos ni la obra es susceptible de legalización al no encontrarse afecta a un destino agrícola". Además apunta que se archivó sin justificación el expediente de legalidad.

XIX FESTIVAL DE CINE FANTÁSTICO UNIVERSIDAD DE MÁLAGA

Fancine trae el mejor cine fantástico

Susan George será la invitada especial de este certamen cargado de novedades

E. B. C.

Los amantes del vampirismo, el thriller psicológico, los zombis y el cine gore están de enhorabuena. Málaga tiene todo a punto para celebrar la XIX edición del Festival de Cine Fantástico Universidad de Málaga (Fancine). Más de cien títulos, entre cortos y largometrajes forman parte de la colección de este evento. Pero sin duda, las obras más esperadas son los estrenos 'Entidad sobrenatural oculta', de Santiago Lapeira, y de 'Tormented', de Jon Wright. Además contará con una invitada especial, Susan George, que será galardonada por su papel en la última película de Sam Peckinpah. Exposiciones, mesas redondas, el programa de 'La Rosa de los Vientos', conferencias, y conciertos son algunos de los atractivos del Festival, que estará abierto del 18 al 26 de noviembre.

UNA NEGLIGENCIA FUE LA CAUSA DEL FUEGO

Un británico, responsable del incendio forestal de Málaga

E. B. C.

Un ciudadano británico ha sido imputado como presunto responsable del incendio forestal que calcinó 14.000 metros cuadrados de matorral en el paraje natural conocido como Las Fuentes/Cortijo Martínez, en el término municipal de Málaga. Al parecer, el fuego se extendió cuando el acusado se disponía a eliminar la vegetación en una finca particular, careciendo de autorización y de las medidas de seguridad establecidas en la legislación sobre Prevención de Incendios Forestales. La negligencia sucedió el pasado mes.

ACUDIERON LÍDERES POLÍTICOS DE TODO EL MUNDO

"Debemos eliminar todos los muros que aún existen"

Espectacular conmemoración del XX aniversario de la caída del Muro de Berlín

Javier Taeño

El 9 de noviembre de 1989 se producía uno de los acontecimientos más importantes de la Historia del siglo XX. Cae el famoso *Telón de Acero*, el Muro de Berlín que había partido en dos mitades Alemania, desde el final de la II Guerra Mundial. Veinte años después del derribo, se reunían en aquella capital Sarkozy, Bown, Medveded o Hillary Clinton, líderes políticos de los países que intervienen, y protagonistas del momento como Mijail Gorbachov. El mensaje de Klaus Wowereit, el alcalde de Berlín, refleja la cumbre, al decir que "todos los muros del mundo deben ser eliminados". Para Angela Merkel, la canciller alemana, "la caída del muro supuso una puerta hacia la libertad". Barack Obama, presidente de Estados Unidos, no ha podido asistir y en, su lugar, envió a Hillary Clinton. En palabras de la secretaria de Estado, "la libertad es un derecho innato".

Celebración en la Puerta de Brandenburgo de la caída del Muro

En la efeméride estaban dirigentes de la Europa de los 27, incluyendo José Luis Rodríguez Zapatero, el presidente del Gobierno español.

MULTITUD DE ACTOS

Entre los actosprogramados, ha destacado el concierto de la Orquesta de Berlín, dirigido por Daniel Barenboim en la Puerta de Brandenburgo. *Plato fuerte* fue derribar el dominó gigante, compuesto por unas mil piezas, que habían diseñado artistas de todo el mundo, en los espacios que, anteriormente, había sido ocupado el *Telón de Acero*.

APROBADA EN LA CÁMARA DE REPRESENTANTES

El Senado, último escollo para la reforma sanitaria de Obama

Aunque los demócratas tienen sesenta de los cien senadores

Javier Taeño

Sólo le queda el último paso para la reforma sanitaria propuesta por Barack Obama, presidente de EE. UU. El último escollo, la última votación. Tras ganar la votación en la Cámara de Representantes, con 220 votos a favor y 215 en contra, falta aún la decisiva votación en el Senado. En principio, podrá parecer muy fácil, pues los demócratas cuentan con sesenta de los cien senadores, más de la mitad de ellos.

Aunque la realidad es distinta. Varios senadores demócratas han manifestado que votarían en contra del polémico plan del presidente Obama. Recuerden que, en Norteamérica, los representantes políticos tienen libertad de voto, y pueden votar contra la decisión del líder. En suma, prevén una batalla dura entre Senado y Presidente en la lucha de éste por lograr que los estadounidenses tengan asegurada la atención de su salud.

COREA DEL NORTE PIDE DISCULPAS

Enfrentamiento entre barcos de las dos Corea en el Amarillo

Javier Taeño

Dos buques de las dos Corea se enfrentaron en aguas del mar Amarillo. Según el Ministerio de Defensa de Corea del Sur, los hechos se producen cuando un navío norcoreano cruzaba la frontera marítima de estos dos países. Los buques surcoreanos realizaron disparos de advertencia y los barcos norcoreanos le respondieron. El Ejército norcoreano ha pedido disculpas. Por su parte, Chung Un Chan, el primer ministro de Corea del Sur, ha calificado este incidente como "choque accidental", restándole importancia.

PVP TARJETA válido clientes activados del 01/11/09 al 30/11/09. Promoción saldo para estos clientes si recargan antes del 07/12/09. Saldo: 1€ inicio + 9€ al activar la SIM en teléfono del pack + doble valor primera recarga hasta 89€. Imp. Ind. Incluidos. Canon Digital incluido. Tarjeta 90x1 a Todos: 90 min/llamada por 53 cénts/€ (61,48 IVA incl.). Aplica a llam. nac. a cualquier operador laborables de 18 a 8h. y fin de semana 24h. Fuera de este horario o superados 90 min/llamada tarificación por segundos: 38 cént €/min. (44,08 IVA incl.). Estab. Llam. Nac. 15 cént (17,40 IVA incl.). Beneficio no aplica a serv. especiales, marcación corta A2 y Qtal. o cualquier llamada superado 800 min. en consumo nac. por ciclo de facturación. Consulta PVPs de Canarias, Ceuta y Melilla y resto de condiciones en tu punto de venta Vodafone.

EL VIERNES LA EMPRESA SE REÚNE CON EL COMITÉ DE EMPRESA DE FIGUERUELAS

General Motors hablará con todos los gobiernos donde está Opel

La productividad de la planta zaragozana podría amortiguar el impacto en el plan de recortes

Diana Corulla / E. P

Los representantes del Comité de Empresa de la planta de General Motors España, ubicada en la localidad zaragozana de Figueruelas, exigirán el viernes, 13 de noviembre, a los directivos de la empresa en un encuentro en la localidad alemana de Mainz que les presenten "un plan industrial claro", además de que se mantengan los "mínimos" alcanzados en la negociación con la multinacional austríaco-canadiense Magna. Según informó el representante de CC OO en el comité europeo, José María Fernando, "si ahora GM ha cambiado de opinión y ha decidido no vender Opel a Magna tiene que saber el riesgo que asume y que debe mantener, al menos, el acuerdo que habíamos consensuado".

Fritz Henderson, consejero de GM, con Franz Klauz, presidente del Comité de Opel

GOBIERNOS IMPLICADOS

El consejero delegado de General Motors, Fritz Henderson, ha anunciado que se reunirá con los representantes de Gobiernos de países afectados por la reestructuración de Opel, entre ellos España, durante los meses de noviembre y diciembre, al objeto de presentarles los planes de la compañía. Henderson, que realizó estas declaraciones en la sede de Opel en Ruesselsheim, reconoció que la corporación estadounidense acaba de comenzar el proceso para limar asperezas con el Gobierno alemán, al tiempo que dijo entender el enfado del Ejecutivo germano por el cambio de planes. Henderson lanzó un mensaje de tranquilidad respecto a la situación de las fábricas de Opel. Así, explicó que la estrategia de reducción de 'stock' evitará que las plantas de Opel sufran recortes drásticos de producción en 2010, incluso si se produce un descenso del mercado europeo. Fritz Henderson ratificó que el coste del plan de reestructuración que General Motors aplicará en Opel se sitúa en torno a 3.000 millones de euros, y rechazó la cifra de 8.500 millones que circulaba en algunos medios de comunicación. Tras declinar precisar qué inversión comprometerá General Motors en su filial europea, se mostró abierto a que Opel comercialice sus productos.

LIQUIDACIÓN DE LA EMPRESA

Los afectados de Afinsa podrían recuperar parte de lo invertido

E. P.

El Juzgado de lo Mercantil número 6 de Madrid ha dictado la apertura de la fase de liquidación de Afinsa tras la falta de apoyo recibido por los acreedores a la propuestas de convenio presentado por un grupo de afectados. De esta manera, 190.000 perjudicados podrían recuperar entre el 25,7 por ciento y el 33 de lo invertido, según el auto de apertura de la liquidación dictado el pasado 4 de noviembre.

CASI CINCO MIL MILLONES

Fuentes de Afinsa consultadas por GENTE elevan a 420.000 los afectados en toda España, 240.000 por Forum y 180.000 por Afinsa y fijan entre los 4.000 y los 5.000 millones de euros el agujero dejado. Según lo cifrado por la administración concursal, podría devolver a las personas afectadas hasta el 33 por ciento de lo invertido. La diferencia entre el 25,7 por ciento y el 33 por ciento se encuentra en los 199,2 millones de euros que la Agencia Tributaria tiene pendiente de devolver a la masa activa del concurso por el IVA e Impuesto de Sociedades.

EL GOBIERNO ANALIZA LAS VÍAS JURÍDICAS Y CREE QUE LA ONU DEBE IMPLICARSE

Somalia, en el ojo del huracán

China ha expresado su intención de liderar el despliegue naval en el Cuerno de África

D. G. / E. P.

"Todas las vías jurídicas, legales, se van a explorar para facilitar la liberación. Estamos explorando todas esas vías y me van a permitir que sea prudente hasta que se adopte la vía definitiva", manifestó el ministro de Asuntos Exteriores, Ángel Moratinos tras la reunión del comité de crisis del Ejecutivo sobre la situación del 'Alakrana', en un momento en que para el Gobierno es fundamental resolver la exigencia de los piratas de que se envíe a Somalia a sus dos compañeros detenidos en España.

OPERACIÓN ATALANTA

En todo caso, recalcó que "España es un país serio que cumple con sus compromisos internacionales" y seguirá respaldando firmemente la operación Atalanta de lucha contra la piratería. "No tenemos sentimiento de escapar de nuestra posición firme de lucha contra la piratería", manifestó. En la misma línea, argumentó que España incluso reforzará este compromiso dado que prepara una iniciativa ante la ONU para organizar una conferencia internacional sobre Somalia con el objetivo de reforzar la lucha contra la piratería, pero también para que se apoye el "restablecimiento y consolidación de un Estado que sea capaz de garantizar la seguridad sobre su territorio". Por su parte, China ha manifestado que quiere jugar un papel de liderazgo en el despliegue naval contra la piratería en aguas de Somalia, según reveló el pasado fin de semana a representantes de los buques internacionales desplegados en el Golfo de Adén y los alrededores del Cuerno de África. El encuentro llega después de que el mes pasado un buque de carbón chino fuese asaltado por los piratas frente a la costa de Somalia, lo que llevó a algunos medios a exigir respuestas militares más firmes.

El jefe del JEMAD, José Julio Rodríguez, Chacón y de la Vega

HUELGA DE TRIPULANTES DE IBERIA

Los azafatos dejan en tierra a 40.000 viajeros

El paro ha cancelado todos los vuelos • La firma aeronáutica ha ofrecido cambios en los billetes

A. V.

De nuevo hay conflicto laboral en los aeropuertos. De nuevo, huelga y viajeros perjudicados. En esta ocasión, el paro convocado esta semana por los tripulantes de cabina de Iberia obligó a la cancelación de centenares de vuelos, 185 vuelos la primera jornada de protestas o, lo que es lo mismo, el veinte por ciento de casi mil operaciones diarias programadas por la empresa española. No obstante, Sitcpla y CTA, sindicatos de tripulantes de cabinas de pasajeros (TCP) mantuvieron su compromiso con servicios mínimos, fijados en torno a un sesenta y nueve por ciento, y no registran retrasos. La *tranquilidad* estos días de huelga ha respondido, como ha manifestado el portavoz de la empresa, a que los pasajeros ya estaban avisados *con antelación*. Este paro pudo haber perjudicado a unas cuarenta mil personas que viajaban.

LO PEOR, MAD-BCN-MAD

De todos los vuelos cancelados, 368 en dos días de huelga, 156 conexiones corresponden a las rutas domésticas y casi la treintena al trayecto entre el aeropuerto de Madrid-Barajas y capitales europeas, Lisboa, París, Londres, Bruselas, Ámsterdam y Frankfurt. Los vuelos intercontinentales a Sao Paulo, Buenos Aires, Tel Aviv o Nueva York también han sido suprimidos durante la primera jornada de huelga. En concreto, el aeródromo de Barajas, el más perjudicado, ha cancelado sobre todo los trayectos del *puente aéreo* a Barcelona, y las conexiones a capitales de provincia, como Granada, Málaga, Sevilla, Valencia, Bilbao o Alicante entre otras. Mientras que en el aeropuerto Barcelona-El Prat, todos los vuelos que suspendían pertenecen a rutas entre Barcelona y Madrid. Iberia ha flexibilizado sus condiciones, ofreciendo a los personas afectadas que realicen cambio de fecha o reembolso hasta el día quince de noviembre próximo, con validez hasta el 31 de marzo.

Tripulantes de Cabina de iberia durante el paro

ARTISTAS Y LETRADOS

Plataforma para recaudar fondos y sacar a manteros de las prisiones

E. P.

La nueva plataforma le *planta cara* a lo que consideran injusticias de la Justicia. Entre sus miembros hay jueces, fiscales, secretarios judiciales, abogados y el grupo de artistas que empezó a pagar cuantías de multas contra los manteros con su dinero para sacarlos de la cárcel. Su lema, *Ni un solo mantero en prisión*. En *caras conocidas* están los actores Juan Diego Botto, Fernando Tejero, Alberto San Juan, Guillermo Toledo, Nathalie Seseña, Tristán Ulloa, Melanie Olivares o Miren Ibarguren, quienes ya han hecho sus aportaciones económicas. La iniciativa la promueve la *Asociación de Mediación y Pacificación de Conflictos*, colectivo de abogados que lucha por *otro sistema penal que es posible*. La plataforma, que utiliza el eslogan *Por un euro consigue un día de libertad para un mantero*, solicitó cincuenta indultos al Ministerio de Justicia. Creen que hay ciento veinte *sin papeles* encarcelados.

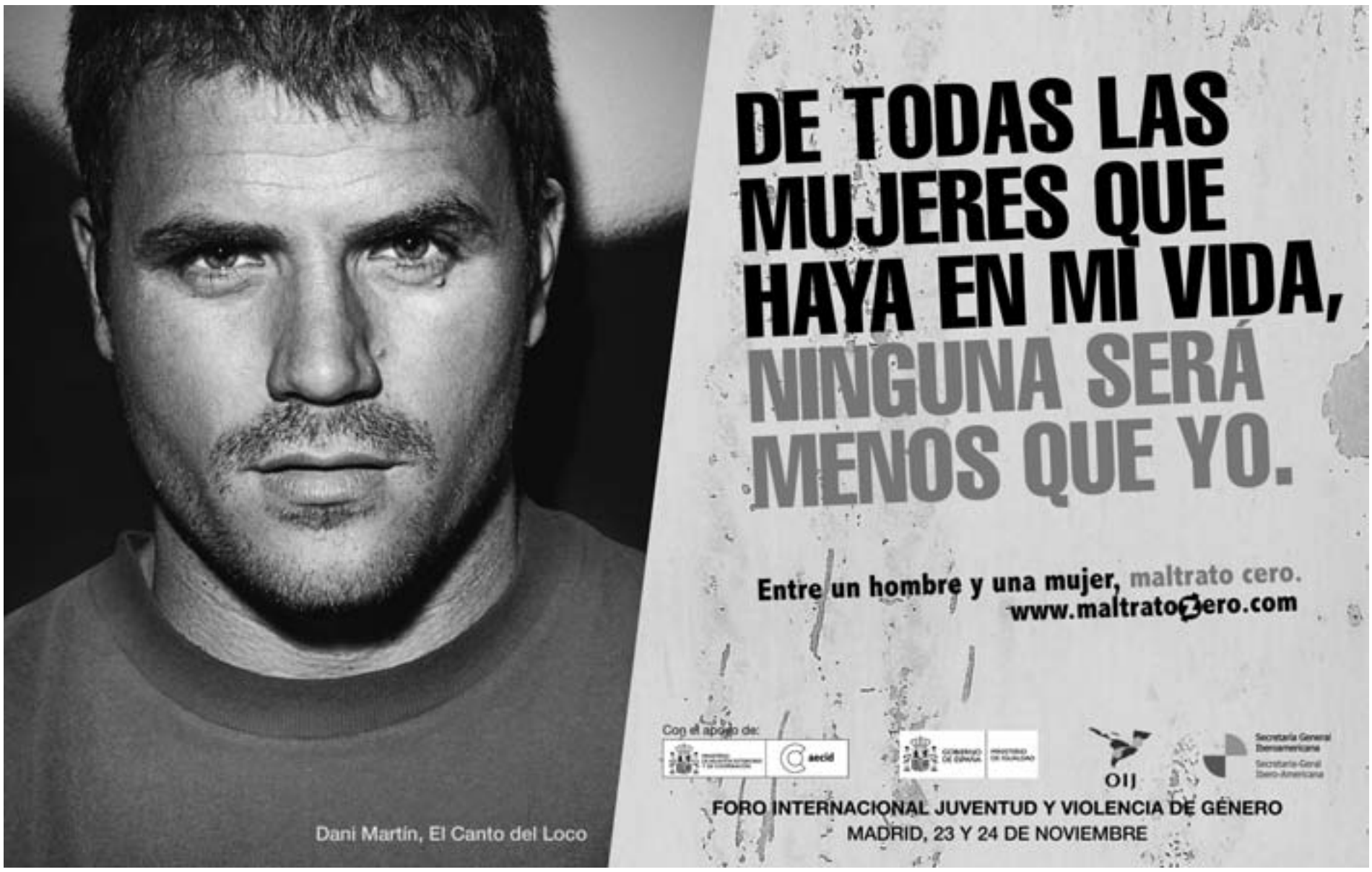

DESBLOQUEAR CONVENIOS DE 2009

Ferrán a favor de firmar ya el acuerdo social

Los sindicatos, *optimistas*, manifiestan que después habrá que negociar otras cuestiones

J. E.

Díaz Ferrán, presidente de la CEOE, pidió a su junta directiva Directiva y al Comité Ejecutivo de esta organización, resultados de las negociaciones de esta semana con Comisiones Obreras (CC OO) y con UGT, con la idea de que esos órganos de Gobierno den *luz verde* al acuerdo para desatascar la negociación colectiva del año 2009.

El portavoz de la patronal ha manifestado que "las cosas van bien" y afirmó que una vez esté la propuesta en la mesa, "por escrito o no", solamente quedaría "que los órganos de gobierno los respalden, si los consideran oportunos".

José Blanco lo ha agradecido

José Blanco, ministro de Fomento, agradece a los sindictos y al presidente de los empresarios, la "ausencia de conflictividad social" en España en el actual contexto de profunda crisis, al tiempo que animaba a todos los interlocutores a buscar fórmulas para incrementar la productividad de las empresas y recuperar trabajos. "La dificultad nos golpea, pero no puede *noquearnos* hasta el punto de dejarnos quietos y sin ideas", dijo José Blanco, añadiendo que es preciso tomar decisiones firmes para que la *crisis no vuelva repetirse*.

Díaz Ferrán saluda a José Blanco, ministro de Fomento

RUPTURA EN JULIO

Patronal y sindicatos han venido reuniéndose y tratar de desbloquear los convenios colectivos pendientes del año 2009 y poder iniciar así las negociaciones para el nuevo acuerdo de la negociación colectiva del 2010. Además, tras la ruptura del diálogo social el pasado mes de julio, el acuerdo se ha convertido en la condición necesaria para reanudar aquellas conversaciones a tres bandas.

A su paso por el congreso anual del Instituto de Empresa Familiar, Gerardo Díaz Ferrán, presidente de la patronal, dijo que empresarios y sindicatos celebrarán otra nueva reunión durante esta semana y que llegarán a un acuerdo sobre negociación colectiva *esta misma semana como muy tarde*.

EL SÍ DE UGT

Ya el viernes, gnacio Fernández Toxo y Cándido Méndez, máximos dirigentes de CC OO y de UGT, indicaron que el acuerdo con empresarios podía ser *inminente* y, en el mismo camino, dejan puertas abiertas a *eventuales* reformas laborales, cuestión que podía ser *clave* para que los empresarios den mañana el sí al acuerdo.

Por su parte, Toni Ferrer, secretario de Acción Sindical de UGT, dijo que su organización sindical ha dado el *visto bueno* a la propuesta que estará encima de la mesa del empresariado. "Los hemos examinado y lo valoramos positivamente". No obstante, quiso dejar claro que el acuerdo estará centrado en el desbloqueo de convenios colectivos y que el resto lo negociarán oportunamente.

Sobre si el acuerdo previsto puede ser el primer paso para reabrir aquel diálogo social, Toni Ferrer explicó que "lo que interesa es que sea útil para la negociación colectiva pendiente" y *cale por debajo*. "Favorece el clima de confianza, pero hay pasos que debemos dar", añadió este representante de UGT, quien mostró su optimismo.

CC OO HASTA EL MARTES

Ahora sólo falta que la ejecutiva de CC OO dé su *visto bueno* al acuerdo, cuestión que no sucederá hasta la próxima semana, puesto que la Comisión Ejecutiva de CC OO se reunirá el martes, día 17. En la organización sindical que lidera Fernández Toxo, indican que el acuerdo está circunscrito al desbloqueo de los convenios pendientes y, una vez cerrado ese asunto, ya verán el resto de las cuestiones que deberían tratar.

CEOE LO ESTUDIARÁ

El Gobierno quiere compatibilizar las reduciones de las jornadas y empleos

E. P.

Elena Salgado, vicepresidenta de Gobierno y ministra de Economía y Hacienda, mostraba su disposición para estudiar la implantación en España de modelos que utilizaba Alemania para atenuar los aumentos del paro durante la actual crisis, basados en una reducción de jornadas laborales combinadas con prestaciones sociales para los trabajadores. La propuesta ha tenido una respuesta firme por parte de CEOE para estudiarla y para lograr acuerdos.

"Si ha tenido buenos resultados en otros países y en nuestro país, las organizaciones sindicales, al menos las organizaciones sindicales más importantes, están dispuestas a hablar del tema, el Gobierno también lo está", dijo Elena Salgado. La vicepresidenta económica apoyó la intención de los sindicatos de que la reducción de jornadas sea el tema en el que esté centrado el diálogo social en las próximas semanas.

REACCION DE PATRONAL

La respuesta de la patronal no se ha hecho esperar y, además, ha tenido buena acogida. Así, el vicepresidente, José María Lacasa, expresaba la disposición de la patronal a analizar con el Gobierno y con los sindicatos las fórmulas de *flexibilidad* laboral como las que aplican en Alemania para atenuar los efectos de la crisis actual, consistente en combinar la reducción de jornada scon prestaciones de desempleo. En CEOE dicen que "Nos gustaría entrar a analizar propuestas de ese tipo, no sólo con los sindicatos, sino también con el propio Gobierno.

POR LA ACTUAL CRISIS ECONÓMICA

Las *tragaperras* recaudarán el veinticinco por ciento menos

E. P.

La recaudación de las máquinas recreativas en bares y establecimientos cayó el veinticinco por ciento en 2009 han estimado en la Federación de Asociaciones de Máquinas Recreativas (Famar).Para la patronal, esa caída de la recaudación, que empezó el tercer trimestre del año 2008, se ha ido *agudizando* a medida que avanzaba durante este ejercicio a consecuencia de la crisis y de su impacto en los colectivos inmigrantes, con gran tradición de juego. Actualmente hay en torno a veinticinco mil máquinas recreativas en España.

Al juego también llega la crisis

CUARENTA Y CUATRO EUROS POR PERSONA

Los consumidores mantendrán sus compras de turrón este año

G. E.

El ochenta por cien de los consumidores de turrón mantendrá sus hábitos de compras de este producto pese a la crisis, mientras que el veinte por cien restante modificará su forma habitual de consumir por reducir su volumen en la cesta y buscar la adquisición de otros productos diferentes de promoción, como ofertas *dos por uno*, o que contengan más peso por iguales o parecidos precios. Aunque aún es pronto para hacer pronósticos, dicen que el gasto medio y persona será de cuarenta y cuatro euros este año 2009.

JUNTA DE ANDALUCÍA

Griñán no ha contactado con Unicaja y CajaSur para esta fusión

E. G.

El portavoz del Gobiern andaluz, Manuel Pérez Yruela, ha señalado que el presidente de la Junta, José Antonio Griñán, no ha contactado todavía, en estos últimos días, con los presidentes de Unicaja y CajaSur en relación con el proceso de fusión. Pérez Yruela recalcó que todo el proceso es decisión de las cajas con su órganos de gobierno de cada una de las mismas.

Por su parte, el vicepresidente de la Confederación de Emprearios de Málaga dice que "se trata de un proceso de fusión exclusivamente empresarial, ya que no es una fusión política, como en algún momento pudo pensarse en otros procesos previstos". Añadiría que "siguiendo esos criterios, verá su rentabilidad muy pronto".

CAJA DE BURGOS

Caja España ve problemas en las fusión y espera aún soluciones

E. G.

La vicepresidenta de Caja España, y presidenta también de la ejecutiva provincial del Partido Popular en León, Isabel Carrasco, señaló que hay un problema de *responsabilidad* en la fusión de las entidades de Ahorro de la Comunidad, expresando su deseo de alcanzar una solución *lógica y razonable* en el Consejo de Caja España.

La presidenta pronunció estas palabras cuando le preguntan qué postura adoptó el presidente de Caja Burgos, José Maria Arribas, quien aseguraba en carta a los empleados "que en el actual proceso de negociación, no han tenido en cuenta sus propuestas".

PIDE REFORMAS DEL MERCADO LABORAL Y LAS PENSIONES

Bruselas le da a España un año más para que corrija el déficit

Tendrá que situarlo por debajo del umbral del tres por ciento en el año 2013

E. G.

La Comisión Europea ha decidido dar a España prórroga de un año, hasta 2013, para corregir el déficit excesivo y volver a situarlo bajo el umbral del tres por ciento del PIB fijado en el Pacto de Estabilidad y Crecimiento (PEC). El Ejecutivo comunitario accedió a conceder el plazo extra tras constatar que el Gobierno español ha tomado *medidas eficaces* a la reducción del déficit, entre ellas el aumento de IVA el año próximo, pero sin estar logrando su propósito pues la crisis económica es aún peor de lo previsto.

No obstante, el Ejecutivo comunitario exige del Gobierno el fuerte ajuste presupuestario anual del 1,75 por ciento en el PIB entre 2010 y 2013, en lugar de 0,5 por cien que prevé hasta ahora. Almunia reclamaba a las autoridades españolas que apliquen las medidas de reducción del déficit previstas en el borrador de presupuestos del 2010, y que prepare unas nuevas iniciativas correctoras para cumplir con el nuevo plazo.

Elena Salgado ratifica que no subirán más los impuestos

NO HABRÁ MAS SUBIDAS

La vicepresidenta del Gobierno y ministra de Economía y Hacienda, Elena Salgado, afirmaba que el Gobierno no tiene prevista nueva subida de impuestos más allá de 2010 para corregir el déficit. Elena Salgado reiteró que el año extra que la Comisión dará a España le permitirá realizar el ajuste presupuestario *con poco más de holgura*. Salgado admitió que la corrección del déficit exige un esfuerzo muy importante y *tener una administración más eficiente*. No obstante, resaltaba que "una buena parte de nuestro déficit es déficit cíclico"; es decir, que "la salida de la situación de crisis económica en sí misma va a implicar una reducción del déficit, puesto que los ingresos van a ser incrementados por el efecto de los propios incrementos de las actividades".

La vicepresidenta había considerado lógica la prórroga porque "España sí ha cumplido las recomendaciones que le hicieron hace unos meses" y ha empezado a adoptar medidas para reducir el déficit. "Hechos los deberes, la Comisión tiene en cuenta que la situación de la crisis todavía persiste, para España y para otros países y, por lo tanto, es muy razonable que le haya concedido ese plazo.

Retrasar la edad de jubilación

Los ministros de Economía de la UE han reclamado esta misma semana la adopción *urgente* de medidas que garanticen la sostenibilidad a largo plazo de todas las finanzas públicas puesto que están en riesgo por el aumento del gasto debido al envejecimiento de la población y por deterioros presupuestarios provocados por la actual crisis económica. Los 27 recomiendan reformar el sistema de pensiones y, entre ellas, retratrasar las edades de jubilación.

EL RINCÓN DEL INVERSOR

Antonio Castilla

Socio-Director de CGA Patrimonios

El oro vuelve ya a la palestra

Por qué siguen comprando oro? El impulso más reciente a las demandas de oro tiene que ver con las búsquedas del valor contra la marcha del dólar y a medio plazo (si en EE UU van a mantener los tipos bajos por mucho tiempo, pueden estar abriendo las puertas a los efectos no deseados como la inflación o la pérdida masiva de valor del USD), y de otro lado, el interés que ha despertado movimientos como el de India en las compras de oros físicos al Fondo Monetario Internacional (doscientas toneladas). India sube su posición en oro dentro de sus reservas y busca diversificación.

Es la demanda financiera la que continúa presente en la marcha de oro. La mayoría de fondos de inversión de terceros en las rentas variables que ha tenido sus buenos comportamientos en el curso 2008 a 2009 han tenido una exposición significativa al oro (ETF's o mineras) con Fortis Opportunities, Carmignac, Societe General International, etcétera El oro, igual que la *volatilidad* se convierte en el buen componente de las carteras y descorrelacionan las mismas.

Mantenemos nuestra visión estratégica del oro en ese sentido y la reciente subida aconseja, eso sí, que le pongamos el stop de salida en posición para proteger parte de los beneficios que haya podido conseguir con sus inversiónes en oro.

CONTACTOS
Teléfono: **91 351 94 61**
Web: **www.cgapatrimonios.com**
E-mail: **info@cgapatrimonios.com**

REBAJAS DEL TREINTA POR CIENTO EN EL PRECIO DE LOS PISOS

La banca pierde noventa mil millones

Ahora hay 320.000 millones de créditos promotores en el sistema financiero

J. G.

El Director General Adjunto de la Caixa, Juan Antonio Alcaraz, ha asegurado que el sector inmobiliario terminará *poniendo* activos de vivienda en el mercado con descuentos del treinta por ciento. Si añaden que en el mercado de créditos hipotecarios hay 320.000 millones de créditos promotores, el treinta por cien va a suponer pérdidas de noventa mil millones de euros. "Hay una pérdida en el conjunto del sistema financiero que vamos a tener que soportar", dice Juan Antonio Alcaraz. "Estamos buscando trajes a la medida para que todos esos activos que están en manos *particulares* no pasen a nuestros balances, y en este particular, si quieren pagar, se les dará tiempo". En el caso de los promotores, tampoco queremos ejecutar y lo que podemos dar, en estos momentos, es más tiempo".

CULMINANDO EL PROCESO DE FUSIÓN

Las cajas catalanas reducirán a la mitad su presencia en España

E. G.

La entidad que surja fruto de la fusión de Caixa Catalunya, Tarragona y Manresa centrará su ámbito de actuaciones en Catalunya y reducirá a casi la mitad su presencia en el resto del territorio español pues de las quinientas oficinas que prevé cerrar, unas doscientas están fuera de Catalunya, afirman en los sindicatos. Las cifras de reestructuración de plantilla (1.800 personas, el veinte por ciento)y oficinas (500, treinta por cien) son debidas a recomendaciones del Banco de España. Los sindicatos van a votar en contra.

JUAN ANTONIO VECINO FERRER Médico y Acupuntor

"No es medicina alternativa, sino una alternativa dentro de la Medicina"

Este médico apela a la base neurofisiológica de la acupuntura para desvincularla de cualquier esoterismo

Eva Brunner

Hace ya 26 años que el doctor Juan Antonio Vecino se enamoró, desde el punto de vista médico, de la acupuntura. Guiado por su curiosidad científica, inició sus estudios en España, para dar después el salto a China, cuna de la técnica clínica. Su reto fue dignificar la acupuntura y convertirla en servicio sanitario público, y profesionales preparados, como él instruye ahora a sus alumnos en Zaragoza.

¿Qué es la acupuntura?

Una técnica médica china que estimula puntos clave del organismo con agujas; desde el punto de vista occidental, hablamos de estímulos neuronales a través de las agujas que, en principio, nunca deben causar dolor, sino sólo estímulos táctiles sobre nervios concretos que van a tener como resultado unas respuestas cerebrales.

¿Cuándo daba el salto la acupuntura a Occidente?

Los primeros conocimientos ya vienen del siglo XV y XVI, por los viajes de Marco Polo pero, sobre todo, por las expediciones jesuitas. Luego, Soulie de Morant fue el primero que investigó la técnica como entretenimiento. Aunque realmente, es Nixon quien la introduce en Occidente. Durante un viaje a China, Nixon tuvo un lumbado doloroso y recurrió a la acupuntura porque no había manera de mitigarle su dolor con métodos tradicionales. Satisfecho con los resultados, envió una comisión a investigar qué es la acupuntura y sus utilidades para el tratamiento de los dolores.

Siendo la acupuntura un tratamiento milenario ¿aún siguen investigándola ahora?

Sí. Siguen investigando, no tanto en los protocolos o métodos, sino *por qué funciona* la acupuntura. Los chinos hablaban de temas desde puntos de vista más filosóficos con teorías acertadas, pero que no tienen valoraciones científicas. Ante esta realidad, lo que hacen ahora es destripar la acupuntura para averiguar por qué suceden las cosas. No con intención de destruir todo lo que es ancestral y tradicional, sino para justificar por qué,cuando pinchan con la aguja, quitan el dolor.

El médico y acupuntor Juan Antonio Vecino también es profesor de la Universidad de Zaragoza

> **"Nunca debe causar dolor, sino tan sólo unos estímulos táctiles sobre los nervios"**

> **"La Sanidad Pública andaluza incluye la acupuntura como servicio público"**

A pesar de su base científica, aún tiene detractores ¿cuáles son los argumentos de éstos?

Hay mucho oscurantismo e intrusismo, que han creado barreras para el acercamiento. También es verdad que, muchas veces, el detractor lo hace injustamente, porque no conoce, pero juzga. Ha pasado que cuando esa gente se acerca a la acupuntura se da cuenta de que no hay tanto de esotérico, sino que tiene una base neurofisiológica.

¿Qué enfermedades pueden tratarse con la acupuntura?

Al trabajar con el aparato locomotor, todas sus derivadas, la artrosis, osteoporosis, problemas de tipo emocional, depresión, insomnio, la fibromialgia, etcétera. Aunque también resulta muy útil en los tratamientos de rehabilitación.

¿La previsión de su futuro?

Hay una disposición clara para que sea regulada, al menos sus prácticas. Los estudios avanzan mucho en las universidades. La Sanidad Pública, como ocurre en Andalucía, ya incluye la acupuntura como otro servicio público más. No habrá más remedio que regularla, no sé todavía si como una especialidad médica, pero sí, por lo menos, como la práctica médica de una enseñanza universitaria adecuada. Además, hay enorme demanda de personas que han sido tratadas para que la acupuntura sea un servicio público, y no sólo privado, que esté incluida en la Sanidad Pública.

FARMACÉUTICOS

Campaña que recomienda los buenos hábitos alimenticios

J. G.

Lo farmacéuticos han lanzado su campaña en toda España para recomendar unos buenos hábitos alimenticios durante los embarazos y lactancias, ya que son las etapas que "mayores esfuerzos" requieren para el bien de su salud y la del niño.

Con esta iniciativa, en la que participaron casi tres mil farmacéuticos de toda España, distribuirán folletos informativos y darán conferencias "a modo de conversación" a más de treinta y cinco mil futuras mamás. Del más de medio millón de nacimientos producidos cada año en España, la mitad es de inmigrantes, "con culturas distintas y, en muchos casos, con planteamientos nutricionales erróneos" que afectan a la salud y al peso de sus bebés".

UNIVERSIDAD DE EXTREMADURA

Consumo ligero de vino tinto ayuda a los enfermos con fibromialgia

E. G.

El consumo de vino tinto en pequeñas dósis, previa supervisión medica, es beneficioso para los enfermos de fibromialgia, afirman unos investigadores de la Universidad de Extremadura que desvelaron los efectos positivos que tiene la ingesta en pequeñas cantidades.

La directora del estudio, Maria Victoria González, explicó el estudio realizado con ochenta mujeres afectadas por la enfermedad, demostrando que "cuarenta de las mujeres mejoraron los síntomas tras someterse voluntariamente a este plan" al ingerir ciento cinco gramos semanales de alcohol del vino tinto, en cuatro semanas del plan.

INCREMENTO DE LOS CASOS EN ADULTOS LAS PRÓXIMAS SEMANAS

La gripe A desplaza a la estacional

El próximo lunes iniciarán la vacunación contra el virus en casi toda España

G. G.

La Unidades de Cuidados Intensivos ya han atendido a 313 pacientes con *gripe A* en UCI de hospitales españoles en los últimos días. No obstante, pese al aumento de ingresos, advierten de que la incidencia continúa siendo escasa. Mientras tanto, señalan que este nuevo virus de la *gripe A* ha desplazado casi en su totalidad al de la *gripe estacional*, que podría retrasar su aparición al mes de diciembre, coincidiendo con el descenso de la ola epidémica del H1N1, previsto para entonces. El lunes empezará la campaña de vacunación contra la *gripe A* en casi toda España entre la población de riesgo y embarazadas, inyectándoles vacuna sin adyuvante. Hasta ahora, los más afectados son niños y adultos jóvenes. No obstante, en las próximas semanas habrá un incremento de los casos entre los adultos.

La gripe A sigue afectando más a los niños que a los adultos

EL SEXO 'DÉBIL' CONTRAATACA

Aprender algunos conceptos básicos de defensa personal puede ser la clave para evitar una situación de peligro o plantar cara a un agresor

Paloma García-Consuegra

El violador del chándal, del buho, el estrangulador de Latina... La actualidad informativa saca a la luz sólo a una ínfima parte de los delincuentes que se valen de su fuerza física para agredir, robar o violar. En ese mundo, el sexo femenino suele ser el más damnificado. Por eso, muchas deciden tomar precuaciones y aprender defensa personal, un arte marcial que no enseña a romper ladrillos... sino los esquemas de quienes piensan encontrar en la mujer a una víctima fácil.

Por defensa personal se conoce a aquellas técnicas destinadas a protegerse en caso de peligro. Frente a otras artes marciales más filosóficas o deportivas como judo o kárate, la defensa personal es una modalidad creada ex profeso para la supervivencia. Enrique Pérez-Carrillo es Maestro Internacional de Defensa Personal, Cinturón Negro 7º Dan de Yawara-Jitsu (disponible en www.defensa-personal.org). El maestro sostiene que hoy en día la defensa personal es una necesidad "como hablar idiomas o saber nadar". Este especialista, que lleva años impartiendo cursos, sostiene que no es una disciplina creada para la mujer, "pero en los últimos años ha aumentado mucho el número de alumnas". Unas clases para cualquier edad y condición física, en las que introducen el factor miedo para lograr reacciones reales. Por ejemplo, Enrique emplea inofensivas navajas de plástico para lograr una situación de estrés en sus alumnos: "Se trata de que lo asocien a algo real, para poder luego recordarlo en la calle", explica.

CONSEJOS PRÁCTICOS

"La defensa personal no consiste en aprender unos trucos mágicos", sostiene Pérez-Carrillo. "El mejor truco lo tienen nuestras piernas: correr no es de cobardes, sino de inteligentes". La mejor manera de actuar es la prevención, como evitando ir solos por barrios conflictivos de noche. Y después, adoptar un estado de alerta, mantener la distancia de seguridad ante extraños, colocar los brazos como escudo. "Es mejor quedar como un desconfiado a dejar que el otro se aproxime demasiado".

Si se llega a una agresión real, lo mejor es ganar tiempo, hacer ruido y pedir ayuda. Pero nunca hay que decir 'socorro', porque la gente se aleja. Hay que gritar 'fuego', que es un aviso al que cualquier persona acude instintivamente.

Pese a que hay quien asegura que ante un violador lo mejor es no resistirse para evitar más daños, Enrique defiende todo lo contrario: "Está demostrado que la mayoría de agresores sexuales no esperan más de dos o tres minutos para lograr lo que quieren. Si te resistes con fueza durante ese tiempo es muy probable que se acabe cansando y vaya a buscar una presa más sumisa. Además, ante la falta de resistencia, el violador podría incluso decir en un hipotético juicio que el acto sexual fue consentido".

CONFIANZA, LA MEJOR ARMA

Asistir a clases de defensa personal no es un repelente del peligro, pero sí un impulsor de la autoestima. Los resultados son visibles: "Vino a mi clase una chica con estrés post-traumático porque había sido víctima de un estrangulador. Tras venir a las clases, hasta su psicóloga se sorprendió del avance", explica Pérez-Carrillo.

"En la calle hay que perder dos miedos: a que te dañen y a dañar tú". Según el maestro, el delincuente tiene que creer que él es el lobo y tú el cordero... para que luego se giren las tornas. Los corderos ya no están dispuestos a ser vapuleados.

FOTOS: OLMO GONZÁLEZ/GENTE

El experimento del metro

La actitud es la gran arma en defensa personal. Los agresores suelen atacar a las personas con apariencia de timidez o debilidad, según el maestro en defensa personal Enrique Pérez-Carrillo: "Está demostrado que si un delincuente está en el metro y tiene delante a cinco personas, siempre va a atacar a la que parezca más tímida e insegura". No tartamudear, mirar a los ojos y mostrar seguridad en uno mismo pueden ser decisivos para desalentar al agresor.

www.gentedigital.es

+ YA EN LA WEB LOS PREPARATIVOS PARA EL DÍA CONTRA LA VIOLENCIA DE GÉNERO

Beckham fue uno de los primeros en beneficiarse de esta Ley

DESDE 2010 LOS EXTRANJEROS TRIBUTARÁN EL 43 POR CIENTO

España deja de ser un paraíso fiscal galáctico

La Liga de Fútbol Profesional descarta, por el momento, convocar huelga

Francisco Quirós

Uno de los reclamos usados por los clubes españoles de fútbol para atraer a jugadores extranjeros a la Liga puede tener los días contados. A partir de 2010, los trabajadores no españoles que tengan un salario superior a 600.000 euros anuales tributarán un 43 por ciento en el Impuesto sobre la Renta de las Personas Físicas en lugar del veinticuatro actual.

La famosa 'Ley Beckham' ha sido revisada en el Congreso y el acuerdo alcanzado entre el PSOE e IU-ICV pone la primera piedra para que los deportistas de élite foráneos dejen en las arcas del Estado una suma mayor de sus pingües salarios. Como podrán imaginar, la decisión no ha dejado indiferente a casi nadie.

A FAVOR Y EN CONTRA

Uno de los primeros en pronunciarse sobre esta reforma fue un jugador que es santo y seña del Real Madrid y del fútbol español: Raúl González . El capitán madridista se quejó de las diferencias que existen a la hora de tributar entre los futbolistas nacionales y los que han nacido fuera de España. "Todos tenemos que jugar con las mismas normas", afirmó un Raúl que se mostró partidario de la modificación de la ley a la que dio nombre su ex compañero de equipo, el inglés David Beckham que fue uno de los primeros en disfrutar de una ventaja fiscal que ha abierto la puerta a varios jugadores procedendes de otras latitudes.

Los clubes reaccionaron de manera airada ya que según algunos expertos, en caso de salir adelante esta reforma, la llegada de nuevas estrellas a la competición doméstica se vería condicionada. Ahora, serían las propias sociedades deportivas las que se verían obligadas a desembolsar una cantidad mayor de dinero para mejorar la retribución de los jugadores.

La modificación de esta ley incluiría un punto que ha sido considerado como un guiño hacia los clubes y los jugadores que ya actúan en nuestra Liga: no tendrá carácter retroactivo.

LA LIGA AMENAZA

Ante esta situación, la reacción de la Liga de Fútbol Profesional (LFP) fue, en un primer momento, tajante. Este organismo amenazó con llevar a cabo un cierre patronal, es decir, parar la máxima competición futbolística si esta reforma salía adelante. Los dirigentes de los clubes de Primera y Segunda División llevaron a cabo una reunión la semana pasada de la que salió una decisión importante: no habrá parón por el momento. La LFP ya ha movido ficha y defenderá su postura a través de una Comisión Negociadora que, con Florentino Pérez y José María Del Nido a la cabeza, tendrá como cometido trabajar con el Gobierno y analizar las consecuencias de la posible reforma.

El próximo 19 de noviembre el Ejecutivo y la Comisión Negociadora de la LFP se verán las caras en una Asamblea Extraordinaria de la que podría depender el futuro del fútbol español.

Una medida pensada para científicos

El origen de esta norma remonta al año 2004. Con los objetivos de atraer a profesionales de élite como científicos o deportistas extranjeros, el Gobierno aprobó una ley que suponía rebajar de forma importante los impuestos a estos colectivos. De ese modo, firmas y empresas españolas tenían un recurso importante basado en modelos fiscales similares usados en otros países europeos. Los clubes de fútbol español fueron los primeros en beneficiarse de una ley que tomó el nombre de Beckham. El internacional inglés encabeza una lista de beneficiarios que incluye a futbolistas de renombre como Cristiano Ronaldo, Kaká, Ronaldinho o Van Nistelrooy. Todos ellos cobran su sueldo neto y, por lo general, son los clubes los que se encargan de saldar las cuentas con el fisco.

www.gentedigital.es

+ CONSULTE EN LA WEB TODO LO QUE ESTÉ RELACIONADO CON LA REFORMA DE LA LEY

Alemania e Italia son dos de los países con un régimen fiscal más restrictivo para los futbolistas

La Liga española fue escenario el pasado verano de algunos de los movimientos más impactantes del mercado futbolístico. Kaká, Cristiano Ronaldo o Ibrahimovic abandonarían la *Premier League* inglesa y la *Serie A* italiana para afrontar nuevos retos deportivos y, de paso, mejorar sus *salarios*. Por ejemplo, Cristiano Ronaldo dejó de tributar el 40 por ciento de su sueldo en Inglaterra, al 25 por ciento aquí, mientras que su compañero Kaká pagaba un 43 por ciento en concepto de impuestos.

La situación es bastante similar en Alemania donde los jugadores pagan el 45, sean nativos o extranjeros. Pero en cambio, en otras ligas menos potentes hay mecanismos fiscales más benévolos que permiten incorporar a jugadores foráneos. Así, en Francia los futbolistas tributan el 40 por ciento a cambio de estar exentos de pagar vivienda y colegio. En Holanda sólo pagan el 30 por ciento, diez puntos más que en Grecia.

Ibrahimovic, uno de los mejores pagados del Barcelona

Las cifras de la estación de Aramón

20 millones de euros de inversión permitirán afrontar la próxima temporada de esquí.

1.300.000 esquiadores visitaron las instalaciones de Aramón en la campaña 2008-2009.

269 kilómetros completan la mayor superficie esquiable en toda España.

229 pistas de todos los niveles y para todo tipo de esquiadores.

75 remontes que pueden acoger a más de 97.000 esquiadores a la hora en esta estación.

1.134 cañones de innivación que garantizan una excelente nieve durante toda la temporada.

ALGUNOS GOBIERNOS REGIONALES COMO EL DE ARAGÓN APUESTAN FUERTE POR EL SECTOR

La caída de las primeras nevadas adelanta la temporada de esquí

Estaciones aragonesas ya han abierto, mientras que las del Sistema Central tendrán que esperar

José-Luis López

El último frente que ha recorrido la Península Ibérica ha dejado una estampa propia del invierno en algunos puntos de España. Para algunos esto es sinónimo de frío y paraguas, pero para otros eso ha significado que las estaciones de esquí descuelguen el cartel de 'cerrado'. Este el caso de Aramón, estación situada en el Pirineo aragonés que eligió la Fábrica Real de Tapices de Madrid para presentar la temporada.

Marcelino Iglesias, presidente de la Comunidad de Aragón, manifestó que "hemos elegido presentar las novedades del Grupo Aramón en Madrid, por algo que es claro. El cliente que procede de la comunidad madrileña es simplemente extraordinario y cada día que pasa son más los madrileños que disfrutan de mi tierra aragonesa, con la cual la aportación de los clientes de Madrid es fundamental para la viabilidad de los valles de nuestras montañas". Con estas declaraciones, Iglesias destacó la movilidad de los numerosos aficionados a los diversos deportes de invierno.

El presidente regional, además, mostró su satisfacción por las inversiones realizadas. "En Aragón estamos obligados a realizar una buena oferta de montaña y de nieve, para que de esta manera todos nuestros visitantes puedan disfrutar de nuestras montañas. Paisajes únicos de todo el Pirineo. Por ello, confieso, que me hace muy feliz, el que cada temporada sean más las personas que deciden acercarse a nuestras montañas", aseguró.

Aramón es el único holding de la nieve que existe en España, por lo que Iglesias aseveró con contundencia que "me pueden tildar de lo que quieran, pero estoy convencido que en Aragón contamos con las mejores montañas del Pirineo, luego está claro que disponemos del mejor dominio esquiable de España, las mejores pistas de esquí de todo el país".

ACUERDO IMPORTANTE

Por otro lado, las estaciones de esquí de Astún y Candanchú, separadas entre sí por tan sólo dos kilómetros, se ofertan la presente temporada de forma unida al comercializar abonos conjuntos para el uso de un total de 80 kilómetros de pistas, lo que sitúa a la Comunidad de Aragón como uno de las mejores centros esquiables de todo el país junto a Sierra Nevada. Para facilitar a los usuarios el desplazamiento entre ambas estaciones de esquí, se pondrá en funcionamiento una línea de transporte público.

Durante muchos años ambas estaciones han funcionado de forma autónoma, pero este acuerdo, en principio comercial, puede ser la antesala de la conformación de todas las montañas de Aragón en una gran empresa.

MASELLA ABRE EL SÁBADO

La estación gerundense de Masella hará todo lo posible por abrir algún remonte este sábado día 14. En cambio, sus vecinas La Molina y Port de Comte retrasan su apertura hasta dentro de al menos dos semanas.

El Sistema Central es el que más tarda

Algunas de las estaciones con más solera de todo el país se encuentran en el Sistema Central. Navacerrada ha acogido con los brazos abiertos las nevadas de la última semana, pero los responsables de esta estación están a la espera de que lleguen las bajas temperaturas y que haya cierta continuidad en las nevadas para que las pistas estén totalmente acondicionadas. En una situación similar se encuentran otros enclaves situados en el centro del país. Valdesquí y Navafría todavían no han abierto sus pistas aunque trabajan ya en la nueva temporada de invierno.

www.gentedigital.es
+ CONSULTE EN LA WEB LA INFORMACIÓN RELACIONADA CON LOS TEMAS DEPORTIVOS

LIGA ACB LOS HOMBRES DE AÍTO SE ESTRENARON EN LIGA ANTE EL MURCIA

El Xacobeo Blu:Sens mide la mejoría del Unicaja, que va a hacer debutar al *base* Shamond Williams

P. Martín

Tardó en llegar la primera victoria en Liga de Unicaja, pero el triunfo ante el Murcia ha servido para que los hombres de Aíto García Reneses recuperen parte de la moral perdida en las primeras fechas del campeonato. Esta semana, los malagueños visitan al Xacobeo, un equipo que recuperó su plaza en la ACB después de muchos años de lucha en los juzgados y que ahora ha encadenado dos victorias que lo han llevado a la zona media de la clasificación. Un poco más abajo se encuentra el Unicaja que tendrá como principal novedad esta semana la incorporación del base Shamond Williams. Con su experiencia en la ACB, el norteamericano viene a reforzar una de las posiciones más endebles en el tramo inicial del curso ya que Jetter y Cook no han mostrado nivel suficiente.

FÚTBOL TRAS EMPATAR CON EL ZARAGOZA

El Málaga certifica su pase a los octavos de final de la Copa

P. M. L.

La mala situación en la Liga va a impedir que el Málaga llegue al parón con la tranquilidad que debería otorgarle la clasificación para los octavos de final de la Copa del Rey contra todo un Primera como el Zaragoza. Ahora, Muñiz debe centrarse en preparar el próximo partido de Liga, que enfrentará a los malacitanos con los maños de nuevo. Los andaluces acumulan ya once partidos entre Copa y Liga sin ganar, un dato que podría significar el *adiós* del entrenador blanquiazul, si el Zaragoza ganase en La Rosaleda.

14 | Cine y TV

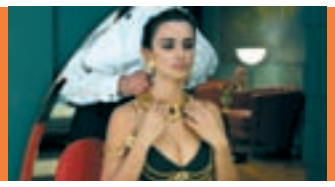

'LOS ABRAZOS ROTOS' TOMAN EUROPA

'Los abrazos rotos', la última película del director español Pedro Almodóvar, ha sido nominada en tres categorías para los Premios de Cine Europeo

••••• Obra maestra •••• Muy buena ••• Buena •• Flojita • Mala

cine

JULIE & JULIA ●●

Fragilidad escondida entre los fogones

Director: Nora Ephron **Intérpretes:** Meryl Streep, Amy Adams, Stanley Tucci, Linda Emond **País:** USA **Género:** Biopic, comedia **Duración:** 112 minutos.

Jorge Carral

El arte culinario es un elemento con apariciones cinematográficas constantes durante los últimos años. En esta ocasión, Ephron utiliza la citada temática para homenajear a una ilustre cocinera: Julia Child. Su figura y personalidad permiten realizar un retrato de ese universo femenino en el que las apariencias engañan. Más allá de una supuesta modernidad y autonomía, aparece una fragilidad suprema. Aunque pase medio siglo, el sentimiento sigue vigente.

Este minúsculo drama, aunque el filme haya sido definido como una comedia romántica, tiene un desarolloque no emociona ni transmite la supuesta moraleja que cocinan los fogones.

La vida de Julie Powell (Amy Adams) no pasa por su mejor momento y su conocimiento del libro de recetas 'Dominando el arte de la cocina francesa', escrito por Child (Meryl Streep), transformará su personalidad, para desembocar en el seguimiento a estas dos vidas.

UN PARALELISMO ABURRIDO

A través de las recetas de Julia, Julie se conoce a sí misma y la obra audiovisual manifiesta un cierto parelismo en los comportamientos de ambas mujeres, separadas por una notable distancia temporal.

La blancura del filme es inmensa, el aburrimiento prima durante las casi dos horas de cinta y ni siquiera la actuación de Meryl Streep salva esta historia. Eso sí, a uno le entran unas ganas terribles de comer.

www.gentedigital.es

+ CONSULTE EL VIERNES EN LA WEB LOS ESTRENOS DE ESTA SEMANA

A LA DERIVA ●●

Incertidumbre poco nítida

Director: Ventura Pons **Intérpretes:** Maria Molins, Roger Coma, Marc Cartes, Fernando Guillén, Anna Azcona, Mercè Pons **Género:** Drama **País:** España

J.C.

Ventura Pons afronta su película número veintiuno con esta adaptación del libro escrito por Baulenas, en el que nos muestra a una serie de personajes sin raíces, con un futuro indefinido. Todo ellos están encabezados por Anna (María Molins), cuyos diálogos con Albert Pérez merecen mucho la pena. El misterio corroe a todos los protagonistas de la cinta. Sin embargo, esta incertidumbre es poco nítida y hace falta un marco emocional más adecuado para provocar una impresión profunda en el espectador.

PRÓXIMOS ESTRENOS

2012

'2012' es la nueva superproducción de Roland Emmerich. En esta ocasión el director de otras mastodónticas producciones de tono castastrofista como 'El día de mañana', 'Godzilla' o 'Independence Day', se agarra a la conocida profecía del calendario maya que auguraba que el mundo acabaría en el año 2012. Terremotos, tsunami, erupciones volcánicas, maremotos, cataclismos variados y todo tipo de desastres naturales acompañan a la destrucción de la Tierra. La cinta está protagonizada por John Cusack, que interpreta a Jackson Curtis, un científico que mientras intenta salvar a su familia del desastre también buscará una salida para evitar que la profecía maya se convierta en realidad y la humanidad pase a ser historia. Acompañan a Cusack otros rostros conocidos como Chiwetel Ejiofor, Amanda Peet, Oliver Platt, Thandie Newton o Danny Glover.

TRIAGE

Colin Farrell, Paz Vega y Christopher Lee forman parte del reparto en este este film sobre un fotógrafo traumatizado por la labor desempeñada en escenarios bélicos.

CUENTO DE NAVIDAD

Jim Carrey, Gary Oldman y Colin Firth interpretan esta nueva versión animada del relato de Charles Dickens. La película está dirigida por Robert Zemeckis (Polar Express).

50 HOMBRES MUERTOS

Adaptación cinematográfica de la novela autobiográfica de Martin McGartland (Jim Sturgess), un agente británico infiltrado en el IRA. Ben Kingsley protagoniza el filme.

PARTIR

Una mujer de mediana edad (Kristin Scott Thomas) está casada con un médico (Yvan Attal), pero comienza una apasionada relación con otro hombre (Sergi Lopez).

SIEMPRE A TU LADO ●●●

Magia y fidelidad canina

Director: Lasse Hallström **Intérpretes:** Richard Gere, Joan Allen **País:** USA **Género:** Drama

J.C.

Hallström ha conseguido darle a esta historia real, que cuenta la lealtad y fidelidad de un perro hacia su amo, un toque mágico. Esa anécdota protagonizada por Hachiko en el Japón de los años 20 se traslada a la gran pantalla con un piano emocionante y todas las claves necesarias para provocar la lágrima entre el público sensiblero.

tdt

lunes	martes	miércoles	jueves	viernes	sábado	domingo
9.00 Programa. Los desayunos de TVE	**10.00** Informativo. Edición matinal	**10.00** Serie. Manos a la obra	**9.00** Programa. Utilísima.	**12.00** Programa. Banzuke	**11.00** Programa. Más que coches.	**9.00** Programa Infantil. Boing.
10.00 Serie. Sensación de vivir	**11.30** Serie. El principe de Bel Air.	**11.30** Programa. El Debate de CNN+	**10.00** Serie. Manos a la obra	**14.00** Serie. Yo soy Bea	**12.30** Programa. Economía a fondo	**10.00** Los Magos de Waverly Place
11.30 Programa. Punto de mira	**12.00** Serie. Diagnóstico asesinato.	**12.30** Informativo. España en Comunidad	**11.20** Serie. Lazy Town.	**15.30** Informativo. Telediario 1	**14.30** Serie. Sí, cariño.	**11.00** Informativo. Edición matinal.
14.00 Serie. Tarzán.	**12.45** 40 Latino.	**13.30** Serie. UPA.	**14.00** Gol noticias.	**16.30** Serie. Sí, cariño.	**17.30** Serie. Surf Girls.	**12.30** Serie. H20.
16.30 Serie. Un golpe de suerte.	**14.30** Programa. Mujeres y hombres y viceversa	**14.45** Programa. El coleccionista de imágenes.	**14.30** Programa. Art Attack.	**20.00** Informativo. Edición tarde	**19.00** Programa. Vaya semanita.	**14.00** Serie. El Zorro, Generación Z.
20.30 Camera Café.	**16.30** Renóvate moda.	**17.30** Camera Café.	**17.30** Noticias.	**20.30** American Dad.	**20.00** Fútbol Liga BBVA.	**19.00** Fútbol Liga BBVA.
18.35 Gol noticias.	**18.00** American Dragon.	**18.35** Gol noticias.	**18.30** Serie. Shin Chan	**20.30** Serie. Ley y Orden.	**21.00** Los Simpsons.	**21.00** Mundo Toons.
21.00 Los Simpsons.	**19.30** Veo Marca.	**19.30** Serie. Madre Luna.	**20.30** Fútbol Liga BBVA.	**20.30** Sálvame.	**22.00** Semanal 24 Horas	**21.45** Telediario 2.
22.00 Noticias. Edición Noche	**21.00** Fútbol. Premier League.	**22.00** Serie. Matrimonio con hijos.	**23.30** Serie. Yo y el mundo.	**22.00** Serie. Buffy, cazavampiros.	**23.00** Serie. CSI: Miami	**22.00** Serie. La leyenda del buscador.
00.00 Veo Fútbol	**22.45** Zoom - Tendencias	**22.30** Phineas y Ferb	**00.30** Agitación + IVA	**23.00** Baile Latino	**23.15** Factor Miedo.	**22.30** Sunny entre estrella
1.00 Informativo. Noticias 24 horas	**1.35** Informativo. Gol noticias.	**23.30** Serie. Aída.	**1.30** Informativo. Cara a Cara.	**23.30** Informativo. Economía 23.	**00.55** Serie. La historia interminable	**23.45** Serie. Mentes criminales.

MARTIN Y BALDWIN, OSCARIZADOS

Steve Martin y Alec Baldwin serán los presentadores de los Oscar 2010. La Academia pone su gala en manos de estos actores, que sustituyen así a Hugh Jackman

'PARAÍSO EXPRESS', A LA VENTA

Desde el pasado martes 10 de noviembre, ya está a la venta 'Paraíso Express', el nuevo y flamante disco de Alejandro Sanz. El próximo año realizará una extensa gira

	viernes	sábado	domingo	lunes	martes	miércoles	jueves
TVE 1	**06.30** Telediario. **09.00** Los desayunos de TVE. **10.15** La mañana de La 1. **14.00** Informativo territorial. **14.30** Corazón. **15.00** Telediario 1. **15.55** El tiempo. **16.00** Amar en tiempos revueltos. **17.10** En nombre del amor. **17.45** Doña Bárbara. **18.25** España directo. **20.00** Gente. **21.00** Telediario 2. **21.55** El tiempo. **22.00** Cine. **00.00** Cine. **02.30** TVE es música. **03.00** Noticias 24H.	**06.00** Noticias 24 horas. **07.50** Los Lunnis. **12.40** Cine para todos (por determinar). **14.30** Corazón, corazón. **15.00** Telediario 1. **15.55** El tiempo. **16.00** Sesión de tarde (película por determinar). **18.00** Cine de barrio (por determinar). **20.45** Fútbol Amistoso: España - Argentina. **22.45** Informe Semanal. **23.30** Cine (por determinar). **01.30** Cine (película por determinar). **02.30.** Noticias 24 h.	**06.00** Noticias 24 horas. **07.50** Los Lunnis. **11.30** Cine para todos. **13.30** Al filo de lo imposible (programa de aventura). **15.00** Telediario 1. **15.55** El tiempo. **16.00** Sesión de tarde (película por determinar). **18.00** España directo. **21.00** Telediario 2. **21.55** El tiempo. **22.00** La película de la semana (por determinar). **00.00** Especial cine. (película por determinar). **02.00.** Noticias 24 h.	**06.30** Telediario. **09.00** Los desayunos. **10.15** La mañana de la 1. **14.00** Informativo territorial. **14.30** Corazón. **15.00** Telediario 1. **15.55** El tiempo. **16.00** Amar en tiempos revueltos. **17.10** En nombre del amor. **17.45** Doña Bárbara. **18.25** España directo. **20.00** Gente. **21.00** Telediario 2. **22.00** La Señora. **23.40** El coro de la cárcel. **00.40** La mujer biónica. **01.30** Supervivientes. **02.20** Telediario 3.	**06.30** Telediario. **09.00** Los desayunos. **10.15** La mañana de la 1. **14.00** Informativo territorial. **14.30** Corazón. **15.00** Telediario 1. **16.00** Amar en tiempos revueltos. **17.10** En nombre del amor. **17.45** Doña Bárbara. **18.25** España directo. **20.00** Gente. **21.00** Telediario 2. **21.55** El tiempo. **22.00** Españoles en el mundo. **00.15** Sacalalengua. **01.00** Repor. **02.00** Telediario 3. **02.15** Tve es música.	**06.30** Telediario. **09.00** Los desayunos. **10.15** La mañana de la 1. **14.00** Informativo territorial. **14.30** Corazón. **15.00** Telediario 1. **15.55** El tiempo. **16.00** Amar en tiempos revueltos. **17.10** En nombre del amor. **17.45** Doña Bárbara. **18.25** España directo. **20.00** Gente. **21.00** Fútbol Amistoso: Austria - España. **22.35** Comando actualidad. **23.45** 59 segundos. **01.45** Telediario 3. **02.00** Tve es música.	**07.00** Telediario. **09.00** Los desayunos. **10.15** La mañana de la 1. **14.00** Informativo. **14.30** Corazón. **15.00** Telediario 1. **16.00** Amar en tiempos revueltos. **17.10** En nombre del amor. **17.45** Doña Bárbara. **18.25** España directo. **20.00** Gente. **21.00** Telediario 2. **22.00** Cuéntame como pasó. **23.45** 50 años de... **00.15** Noches como esta. **01.30** Supervivientes. **02.20** Telediario 3. **02.35** Tve es Música.
La2	**06.45** That's English. **07.00** Los Lunnis. **09.45** Aquí hay trabajo. **10.15** UNED. **11.15** Por determinar. **13.00** Paralímpicos. **13.15** Comecaminos. **15.00** Fábrica de ideas. **15.30** Saber y ganar. **16.00** Documentales. **17.30** Jara y Sedal. **18.30** Por determinar. **19.00** Fútbol: España-Finlandia. **21.00** Smallville. **21.30** La suerte en tus manos. **21.50** Versión española. **00.30** La mandrágora. **01.15** Cine.	**07.45** UNED. **08.10** Los conciertos de la 2. **09.35** Agrosfera. **10.30** En lengua de signos. **11.00** Parlamento. **12.00** El club del pizzicato. **12.50** Palabra por palabra. **13.20** Tendido cero. **13.50** Sorteo de la Lotería Nacional. **13.55** Padres en apuros. **14.55** Programación por determinar. **15.30** Tarde Premier/ACB. **20.30** Vive la vía. **21.00** No disparen...en concierto. **22.00** La noche temática. **01.00** Cine.	**08.00** Conciertos. **08.35** Buenas noticias. **08.50** Shalom. **09.05** Islam hoy. **09.20** Babel en Tve. **10.00** Últimas preguntas. **10.25** Testimonio. **10.30** El día del Señor. **11.30** Motociclismo: Campeonato de España de velocidad. **13.00** Turf. **14.00** Por determinar. **20.00** Tres 14. **20.30** Página 2. **21.00** Redes. **21.30** Ciudades para el siglo XXI. **22.00** En portada. **23.00** Tiempo de leyenda. **00.15** Metrópolis.	**06.00** Música. **06.30** That's English. **07.00** Lunnis. **09.45** Aquí hay trabajo. **10.15** La aventura del saber. **11.15** Programación a determinar. **13.00** Comecaminos. **15.30** Saber y ganar. **16.00** Grandes documentales. **18.00** En construcción. **20.00** Hércules. **21.00** Smallville + Bonoloto. **22.00** Cine. **00.20** La 2 Noticias. **00.45** Tras La 2. **01.05** Conciertos R-3. **01.35** Cine de madrugada.	**06.30** That's English. **07.00** Lunnis. **09.45** Aquí hay trabajo. **10.15** La aventura del saber. **11.15** Programación a determinar. **13.00** Zona ACB. **13.15** Comecaminos. **15.30** Saber y ganar. **16.00** Documentales. **18.00** En construcción. **20.00** Hércules. **21.00** Smallville + Bonoloto. **22.00** Documentos TV. **23.05** Homo Sapiens. **00.20** La 2 Noticias. **00.50** Tras La 2. **01.10** Conciertos de Radio-3. **01.40** Cine.	**06.30** That's English. **07.00** Los Lunnis. **09.45** Aquí hay trabajo. **10.15** La aventura del saber. **11.15** Programación a determinar. **13.00** Comecaminos. **15.30** Saber y ganar. **16.00** Grandes documentales. **18.00** En construcción. **20.00** Hércules. **21.00** Smallville + Bonoloto. **22.00** Dos hombres y medio. **22.55** Plutón BRB. **23.35** Muchachada Nui. **00.15** Noticias. **00.45** Tras La 2.	**06.30** That's English. **07.00** Los Lunnis. **09.45** Aquí hay trabajo. **10.15** La aventura del saber. **11.15** Programación a determinar. **13.00** Comecaminos. **15.30** Saber y ganar. **16.00** Grandes Documentales. **18.00** En construcción. **20.00** Hércules: Viajes legendarios. **21.00** Smallville + Lotería. **22.00** Días de Cine. **23.00** Paddock GP. **00.00** Noticias. **00.30** Tras La 2. **00.50** Conciertos Radio-3. **01.20** Cine.
Antena 3	**06.00** Repetición de programas. **06.30** Noticias de la mañana. **07.30** Megatrix. **08.30** Las noticias de la mañana. **08.45** Espejo Público. **12.30** La ruleta de la suerte. **14.00** Los Simpson: "Das bus" y "La última tentación de Krusty". **15.00** Antena 3 Noticias. **16.00** Tal cual lo contamos. **19.15** El diario, con Sandra Deviú. **21.00** Antena 3 Noticias. **22.00** DEC. **02.15** Adivina quién gana esta noche.	**06.00** Rep. programas. **07.30** Megatrix + cine: "El maestro del disfráz" y "Star Wars: The clone wars". **13.00** Impacto total. **14.00** Los Simpson: "Boda indemnización" y "Lisa, la Simpson". **15.00** Antena 3 Noticias 1. **15.45** Multicine (por determinar). **18.00** Multicine. **20.00** Sin cita previa. **21.00** Antena 3 Noticias 2. **22.00** Cinema-Trix. **23.30** Cine (por determinar). **02.15** Adivina quién gana esta noche.	**06.00** Repetición de programas. **07.30** Megatrix + cine: "El rincón de los secretos" y "Clone wars". **14.00** Los Simpson: "El saxo de Lisa" y "La familia Cartridge". **15.00** Antena 3 Noticias 1. **15.45** Multicine. **20.00** Programa por determinar. **21.00** Antena 3 Noticias 2. **22.00** Doctor Mateo. **00.00** Espacio por determinar. **02.30** Adivina quién gana esta noche. **04.30** Repetición de programas.	**06.00** Repetición de programas. **06.30** Noticias. **07.30** Megatrix. **08.30** Noticias. **08.45** Espejo público. **12.30** La ruleta de la suerte. **14.00** Los Simpson: "El problema de los trillones" y "Edición aniñada". **15.00** Antena 3 Noticias. **16.00** Tal cual lo contamos. **19.15** El Diario. **21.00** A3 Noticias. **21.55** Padres. **22.15** Programa por determinar. **00.15** Programa por determinar. **02.15** Astro show.	**06.30** Las noticias de la mañana. **07.30** Megatrix. **08.30** Noticias. **08.45** Espejo público. **12.30** La ruleta de la suerte. **14.00** Los Simpson: "Residuos titánicos" y "El rey de la montaña". **15.00** Antena 3 Noticias. **16.00** Tal cual lo contamos. **19.15** El Diario. **21.00** Noticias. **21.45** Padres. **22.15** Curso del 63. **00.00** A fondo zona cero. **01.30** Por determinar. **02.30** Astro Show. **04.30** Únicos..	**06.30** Noticias. **07.30** Megatrix. **08.30** Noticias. **08.45** Espejo público. **12.30** La ruleta de la suerte. **14.00** Los Simpson: "Perdemos a nuestra Lisa" y "Margie, ¿puedo acostarme con el peligro?". **15.00** Noticias. **16.00** Tal cual lo contamos. **19.15** El Diario. **21.00** Noticias. **21.45** Padres. **22.15** Física o Química. **00.15** Flashpoint. **01.30** Póker. **02.30** Astro Show. **04.30** Repetición programas.	**06.00** Repetición. **06.30** Noticias. **07.30** Megatrix. **08.30** Noticias. **08.45** Espejo público. **12.30** La ruleta de la suerte. **14.00** Los Simpson: "La grasa del baile" y "El mago de Evergreen Terrace". **15.00** Antena 3 Noticias. **16.00** Tal cual lo contamos. **19.15** El Diario. **21.00** Antena 3 Noticias. **22.00** Miénteme. **23.45** Sin rastro. **02.30** Adivina quién gana esta noche. **04.30** Repetición de programas.

recomendado

LUNES. ANTENA 3, 22:15

Sexta temporada de El Internado

Antena 3 estrenará la sexta temporada de El Internado el lunes 16 de noviembre. Habrá varias ausencias pero también unas cuantas caras nuevas. Nani Jiménez será Amaia, Cristina Marcos interpretará a Clara y José Ángel Trigo a Rubén. El primer capítulo se preestrenará en 'antena3.com' el día 15. El vídeo estará colgado a partir de las 10.00 horas.

MIÉRCOLES. LA 1, 00:00

'59 segundos' con María Casado

'¿Qué es ser español?', 'Obama un año', o la visita de José Blanco o Esteban González Pons han sido algunos de los últimos contenidos en este programa que ahora presenta María Casado, el debate político y de actualidad de Televisión Española. En él, los participantes sólo disponen de 59 segundos para formular sus respuestas.

TAMBIÉN RECOMENDAMOS

LOS SIMPSON (Antena 3). De lunes a domingo, 14:00 horas

CALLEJEROS VIAJEROS (Cuatro). Lunes, 22:15 horas

MI CÁMARA Y YO (Telemadrid). Viernes, 21:40 horas

SÉ LO QUE HICISTEIS (laSexta). De lunes a viernes, 15: 25 horas

BUENAFUENTE (laSexta). De lunes a jueves, 00:00 horas

	viernes	sábado	domingo	lunes	martes	miércoles	jueves
Cuatro	**07.05** Naruto. **07.35** Bola de dragón Z. **09.30** El zapping de Surferos. **09.45** Medicopter. **10.45** Alerta Cobra. **12.45** Las mañanas de Cuatro. **14.20** Noticias. **15.15** Fama ¡a bailar! **17.25** Fama: El chat. **18.00** Reforma Sorpresa. **19.15** Password. **20.20** Noticias. **21.30** Supernanny. **22.30** Callejeros. **23.15** El cirujano. **00.25** Callejeros. **01.20** Crossing Jordan. **02.55** NBA: Hornets - Blazers	**07.00** Pressing Catch: Raw. **09.00** El zapping de Surferos. **09.30** El coche fantástico: Sabotaje en las carreras. **10.30** CineKids: Bratz Starrin & Stylin. **12.20** El último superviviente: Patagonia 1ª y 2ª parte. **14.20** Noticias. **15.40** Home Cinema. **20.20** Noticias. **21.30** Reforma sorpresa. **23.55** Cine. **02.20** Te amaré hasta que te mate. **03.15** Fugitivos. **04.00** Marca y gana. **05.00** Shopping. Televenta.	**06.30** NBA en acción. **07.00** Pressing Catch. **9.00** El zapping de Surferos. **09.25** El coche fantástico. **10.25** CineKids: Mola mazo ser mono!. **12.30** El último superviviente: Siberia 1ª Y 2ª parte. **14.20** Noticias. **15.40** Home Cinema. **18.00** Home Cinema. **20.20** Noticias Cuatro. **21.30** Pekín Express. **23.35** Cuarto Milenio. **02.10** Más allá del límite. **03.50** Historias de la cripta. **04.10** Marca y gana.	**07.10** Naruto. **07.35** Bola de dragón Z. **09.30** El zapping de Surferos. **09.45** Medicopter. **10.45** Alerta Cobra. **12.45** Las mañanas de Cuatro. **14.20** Noticias. **15.15** Fama ¡a bailar!. **17.20** Fama: El chat. **18.00** Reforma Sorpresa. **19.10** Password. **20.20** Noticias. **21.25** El hormiguero. **22.15** Callejeros Viajeros. **00.40** Gente extraordinaria. **01.30** True Blood: Plaisir d'amour. **02.40** Marca y gana.	**07.35** Bola de dragón Z. **09.35** El zapping de Surferos. **09.40** Medicopter. **10.40** Alerta Cobra. **12.45** Las mañanas de Cuatro. **14.20** Noticias. **15.15** Fama ¡a bailar!. **18.00** Reforma Sorpresa. **19.10** Password. **20.20** Noticias. **21.25** El hormiguero. **22.15** FlashForward. **23.20** Perdidos: A algunos les gusta Hoth y La historia de los seis de Oceanic. **01.15** Atrapado en el tiempo. **02.15** Marca y gana.	**07.05** Naruto. **07.35** Bola de dragón Z. **09.35** El zapping de Surferos. **09.40** Medicopter. **10.40** Alerta Cobra. **12.45** Las mañanas de Cuatro. **14.20** Noticias. **15.15** Fama ¡a bailar!. **17.25** Fama ¡a bailar!: El chat. **18.00** Reforma Sorpresa. **19.10** Password. **20.20** Noticias. **21.25** El hormiguero. **22.15** Granjero busca esposa, con Luján Argüelles. **00.10** Cine Cuatro. **02.30** Marca y gana. **05.30** Shopping.	**07.05** Naruto. **07.35** Bola de dragón Z. **09.30** El zapping de Surferos. **09.45** Medicopter. **10.45** Alerta Cobra. **12.45** Las mañanas de Cuatro. **14.20** Noticias. **15.15** Fama ¡a bailar!: La escuela en directo. **17.25** Fama: El chat. **18.00** Reforma Sorpresa con Nuria Roca. **19.15** Password. **20.20** Noticias. **21.25** El hormiguero. **22.15** Medium: Un mal necesario. **02.30** Marca y gana. **05.40** Shopping.
Telecinco	**06.30** Informativos. **09.00** El programa de Ana Rosa. **12.30** Mujeres y hombres y viceversa. **14.00** Karlos Arguiñano en tú cocina. **14.30** De buena ley. **15.00** Informativos. **15.45** Sálvame diario. **19.00** Toma cero y a jugar.... **20.00** Pasapalabra. **20.55** Informativos. **21.45** Sálvame Deluxe. **02.30** Si lo aciertas, ganas. **03.30** Más Que Coches. **04.00** En concierto. **04.30** Infocomerciales. **05.30** Música.	**07.00** Boing. **10.15** Patito feo. **12.00** I Love TV. **12.30** Decogarden. **13.00** El buscador de historias. **15.00** Informativos Telecinco. **16.00** Cine On (por determinar). **18.00** Especial, presentado por María Teresa Campos. **20.55** Informativos Telecinco. **21.45** La noria, presentado por Jordi González. **02.15** Si lo aciertas, ganas. **04.00** Infocomerciales. **05.00** En concierto. **05.30** Fusión sonora.	**07.00** Más Que Coches GT. **07.30** Boing. **10.15** Patito feo. **12.00** I Love TV. **12.30** Bricomanía. **13.00** El buscador de historias. **15.00** Informativos. **16.00** Cine On. **18.00** Worst week. **20.00** Pasapalabra. **20.55** Informativos telecinco. **21.45** Fibrilando. **22.15** Sin tetas no hay paraíso. **00.15** Gran Hermano: El debate. **02.15** Si lo aciertas, ganas. **03.30** Nosolomúsica. **04.00** Cómo se rodó.	**06.30** Informativos Telecinco. **09.00** El programa de Ana Rosa. **12.30** Mujeres, hombres y viceversa. **14.00** Karlos Arguiñano en tú cocina. **14.30** De buena ley. **15.00** Informativos. **15.45** Sálvame diario. **19.00** Toma cero y a jugar. **20.00** Pasapalabra. **20.55** Informativos telecinco. **21.45** G-20. **22.30** C.S.I. Miami. **23.15** C.S.I. New York. **00.00** C.S.I. Las Vegas. **02.00** Si lo aciertas, ganas.	**06.30** Informativos. **09.00** El programa de Ana Rosa. **12.30** Mujeres, hombres y viceversa. **14.00** Karlos Arguiñano en tú cocina. **14.30** De buena ley. **15.00** Informativos Telecinco. **15.45** Sálvame diario. **19.00** Toma cero y a jugar. **20.00** Pasapalabra. **20.55** Informativos. **21.45** G-20. **22.30** Hospital Central: "Sobre la vida de las plantas". **00.15** Mientras duermes. **01.30** I Love TV. **02.15** Lluvia de euros.	**06.30** Informativos. **09.00** El programa de Ana Rosa. **12.30** Mujeres, hombres y viceversa. **14.00** Karlos Arguiñano en tú cocina. **14.30** De buena ley. **15.00** Informativos. **15.45** Sálvame diario. **19.00** Toma cero y a jugar. **20.00** Pasapalabra. **20.55** Informativos. **21.45** Tú si que vales. **01.00** Cerco al pederasta (Estreno). **02.15** Lluvia de euros. **04.00** Infocomerciales. **05.00** Fusión sonora.	**06.30** Informativos. **09.00** El programa de Ana Rosa. **12.30** Mujeres, hombres y viceversa. **14.00** Karlos Arguiñano en tú cocina. **14.30** De buena ley. **15.00** Informativos. **15.45** Sálvame diario. **19.00** Toma cero y a jugar. **20.00** Pasapalabra. **20.55** Informativos. **21.45** Gran Hermano. **01.30** Gran Hermano: La casa en directo. **02.00** Si lo aciertas, ganas. **04.00** Infocomerciales. **05.00** Fusión sonora.
laSexta	**07.00** Chicago hope. **08.00** Lo mejor de... **08.30** Cocina con Bruno Oteiza. **09.00** Despierta y gana. **10.40** Mañana es para siempre. **13.00** Crímenes imperfectos. **14.00** Noticias. **14.55** Denominación de origen. **15.25** Sé lo que hicisteis...**17.25** Que vida más triste. **18.00** Moonlight. **19.00** Navy. **20.00** Noticias + Deportes. **21.30** El intermedio. **22.15** Caso abierto. **00.50** Desaparecida. **01.45** Extras.	**06.00** Concierto. **07.00** Lo mejor de... **07.30** Despierta y gana. **08.30** Documentales. **10.30** Sexto Nivel. **11.00** Documentales. **14.15** La sexta noticias. **15.25** Padre de familia. **16.25** Me llamo Earl. **18.00** La ventana indiscreta. **18.30** Minuto y resultado. **20.20** Noticias. **21.20** Cine por determinar. **00.30** Vidas Anónimas. **01.25** Campeonato Nacional de Pokerstars. **02.15** Ganas de ganar.	**06.00** Concierto. **07.00** Lo mejor de... **07.30** Despierta y gana. **08.30** Documental. **09.20** Documental. **10.15** Documental. **11.15** Documental. **12.10** Documental. **13.15** Documental. **14.15** La Sexta Noticias. **14.55** Padre de familia. **15.55** Me llamo Earl. **16.55** Programa por determinar. **20.20** Noticias. **21.30** Salvados. **22.30** Numb3rs. **00.00** El aprendíz. **01.30** La Hora 11. **02.15** Ganar ahora.	**07.00** Chicago hope. **08.00** Lo mejor de... **08.30** Cocina. **09.00** Despierta y gana. **10.40** Mañana es para siempre. **11.30** Crímenes imperfectos. **14.00** Noticias. **14.55** Historias con denominación de origen. **15.25** Sé lo que hicisteis... **17.30** Que vida más triste. **18.00** Moonlight. **19.00** Navy. **20.00** Noticias. **21.30** El intermedio. **22.15** Cine por determinar. **00.00** Buenafuente. **01.15** El intermedio.	**07.00** Chicago hope. **08.00** Lo mejor de... **08.30** Cocina con Bruno Oteiza. **09.00** Despierta y gana. **10.40** Mañana es para siempre. **11.30** Crímenes imperfectos. **14.00** Noticias. **14.55** Historias con denominación de origen. **15.25** Sé lo que hicisteis...**17.30** Que vida más triste. **18.00** Moonlight. **19.00** Navy. **20.00** Noticias. **20.55** Deportes. **21.30** El intermedio. **22.15** Bones. **00.00** Buenafuente.	**07.00** Chicago hope. **08.00** Lo mejor de... **08.30** Cocina. **09.00** Despierta y gana. **10.40** Mañana es para siempre. **11.30** Crímenes imperfectos. **14.00** Noticias. **14.55** Historias con denominación de origen. **15.25** Sé lo que hicisteis... **17.25** Que vida más triste. **18.00** Moonlight. **19.00** Navy. **20.00** Noticias. **21.30** El intermedio. **22.15** El Mentalista. **00.10** Buenafuente. **01.25** El intermedio.	**07.00** Chicago hope. **08.00** Lo mejor de... **08.30** Cocina. **09.00** Despierta y gana. **10.40** Mañana es para siempre. **11.30** Crímenes imperfectos. **14.00** Noticias. **14.55** Historias con denominación de origen. **15.25** Sé lo que hicisteis... **17.30** Que vida más triste. **18.00** Moonlight. **19.00** Navy. **20.00** Noticias. **21.25** El intermedio. **22.15** Cine. **00.00** BNF. **01.15** El intermedio. **01.50** El rey de la colina.

Nº 519 **Edita:** Gente en Madrid, S.L. · **Dirección**: Atocha 16, 2ª planta · **Tf.**: 91 369 77 88 · **Depósito Legal**: TO-0265-2008 · **Distribución**: AGO · **Impresión**: Imcodávila

GENTE EN **MADRID** | GENTE EN **BARCELONA** | GENTE EN **VALENCIA** | GENTE EN **BILBAO** | GENTE EN **LA CORUÑA** | GENTE EN **ZARAGOZA** | GENTE EN **SEVILLA** | GENTE EN **BURGOS** | GENTE EN **VALLADOLID** | GENTE EN **BADAJOZ** | GENTE EN **TOLEDO** | GENTE EN **OVIEDO** | GENTE EN **MURCIA**
GENTE EN **SANTANDER** | GENTE EN **LOGROÑO** | GENTE EN **PAMPLONA** | GENTE EN **VITORIA** | GENTE EN **VIGO** | GENTE EN **ALICANTE** | GENTE EN **MÁLAGA** | GENTE EN **GIJÓN** | GENTE EN **AVILÉS** | GENTE EN **LEÓN** | GENTE EN **PALENCIA** | GENTE EN **SEGOVIA** | GENTE EN **ÁVILA**

GRUPO DE INFORMACIÓN GENTE • DISTRIBUCIÓN GRATUITA

LICHIS ALMA MATER DE LA CABRA MECÁNICA

“En la música, hay deportistas de élite jugando en Tercera”

La Cabra se despide del público con un disco y una gira, para abrir nuevas puertas creativas

Pasó el ratito de gloria, el cantante pasó la gorra”, dice en la letra de una de sus últimas canciones. Porque *La Cabra Mecánica* ya no hará más listas de la compra, el proyecto musical se despide del público en un punto y aparte con sabor agridulce. Con orgullo de haber firmado *Carne de canción*, disco “que mejor suena” de su trayectoria, afirmaba el propio Lichis, y con la ilusión espontánea, auténtica, del público en todos los conciertos de su gira final. “La despedida ha llegado en el mejor momento”, asegura el alma mater de *La Cabra*. “No tenía sentido ser una copia, o una mala copia, de mí mismo. Hay que trabajar con honestidad. Es mejor cambiar”. Porque este catalán con alma de Lavapiés lleva toda su vida de local en local de ensayos, de un grupo a otro grupo, de garito en garito, componiendo, tocando o escuchando. Siendo Músico. Músico con mayúsculas, las que no le ponen en la industria musical, las que nunca percibe de la sociedad. “Tenemos derecho a ganarnos la vida con la música y no hay respeto por la profesión como lo hay por un abogado o por un barrendero”, ha afirmado Miguel Ángel Hernando, *Lichis*, quien comparaba la situación con las actitudes del mundo de la Cultura y la calle hacia el flamenco o el jazz de principios de siglo XX, que “los consideraban un género menor, incluso de raza inferior y sólo valía la música clásica”.

Por eso mismo, aquí ha llegado. Hasta aquí *La Cabra*. Mañana será Miguelito. “Seré más pequeño, más modesto, pero haré lo que me gusta con gente que conozco”; porque *Lichis* no es de los que se callan ni de los que *se venden*. “No estoy en contra de toda la música comercial, y siempre he buscado conectar con el gran público, pero creo que sólo hay esa opción en la radio. No me identifico con la forma de hacer las cosas. Empiezo a estar cada vez más en contra de las costumbres de la industria, de la mala imagen que damos todos en la música, la SGAE, las discográficas, los cantantes, los medios de comunicación. Desastroso. Creo que es un problema cultural muy grave de todos”. Hace años ya habló en voz alta, pero nadie le siguió y se sintió sólo en una *cruzada* casi perdida antes de empezar, pero ahora parece que no es el único que ya se ha cansado del sistema. “Me alegro de que haya compañeros de profesión con éxitos que avalan su imagen y hacen que lo que dicen llegue a la gente, que siempre estaba al lado del poder, siempre se habían hecho las fotos con el PSOE, en campaña, y ahora, al menos, se han rebelado un poco. Por fin han hablado”.

> **“Estoy harto de la mala imagen que dan la industria, la radio y los músicos”**

> **“Me alegro de que, quienes siempre se han hecho la foto con el PSOE, se rebelen”**

CALIDAD Y MÚSICA

En Barcelona buscará su nuevo rumbo, un camino en el que es “necesario sentirse a gusto para desarrollar la creatividad, para que todo fluya”. Pero su sueño sigue pasando por un cambio radical “de la percepción hacia este trabajo, de la industria que lo controla y poder volver a hacer canciones para el público”. Porque Lichis no es, ni quiere ser, exclusivo o excluyente, pero tiene criterio. “En la música no es como en el Deporte. Siguiendo con la metáfora, aquí, hay muchos jugadores de élite jugando en Tercera división y viceversa. Hay grupos que suenan bien con arreglos, pero en directo son los desastres, aunque la gente ya está pillando que lo primero y más importante es tocar bien. Hay muchos grupos nuevos que se toman en serio esta profesión”.

ANA VALLINA

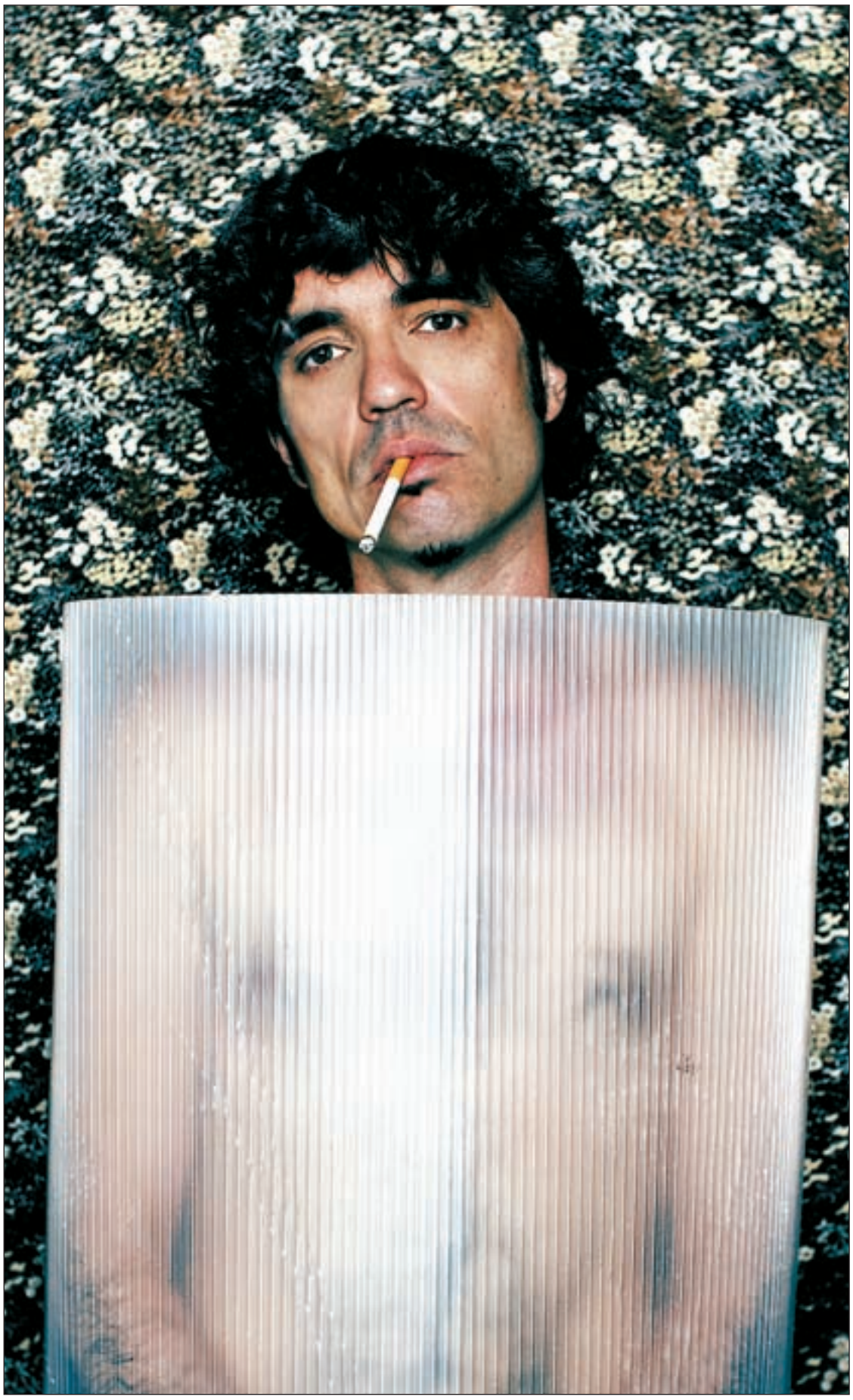

Miguel Ángel Hernando, ‘Lichis’, se convertirá en Miguelito en su nuevo proyecto musical GONZALO JEREZ

Miguelito y Felicidad, futuro ilusionante

Miguel Ángel Hernando tiene su estudio de grabación en Barcelona. Felicidad es el nombre de su productora, que también es sello discográfico y oficina de management. Desde ahí desarrolla diferentes proyectos como productor, como el realizado con Daniel Higiénico, aunque entre todos destaca, por su implicación personal, Fulanos y la Mengana Band y el grupo de blues donde pone el bajo y la voz Troublemakers Blues Review. Después de que concluya una gira programada con su gran amigo Fito Cabrera, el de Fito y los Fitipaldis, *Lichis* se transformará de nuevo en Miguelito. Un proyecto que le abre nuevos rumbos. Tras hacer balance de *La Cabra Mecánica*, Hernando concluiría que “te das cuenta de que, ni éramos tan cafres como al principio,,, con nuestra maqueta transgresora que intentábamos promocionar de garito en garito, ni al final hemos sido tan comerciales como haya podido parecer”.