Gente MADRID

VILLALBA / Sierra de Guadarrama

Controlado por PGD

Distribución GRATUITA · Anuncios clasificados 91 541 20 78 · www.genteenmadrid.com

Número 130 - año 4 - del 6 al 13 de noviembre de 2009

CREDISIERRA
Servicios financieros
SUBROGACIONES, Euribor +0,30
CAPITAL PRIVADO / Hipotecas Urgentes
(Hipotecas con atrasos)
PRÉSTAMOS PERSONALES
VIVIENDAS DE OCASIÓN, Financiación 100%
Contacte con nosotros y PAGUE MENOS CADA MES
C/ Honorio Lozano, 17 - Collado Villalba (Madrid)
☎ 91 849 82 41 - 617 323 522
info@credisierra.es

El Pleno de Villalba aprueba una ordenanza de publicidad

La normativa, que será sometida a información pública antes de su ratificación definitiva, regula la propaganda exterior y la protección del paisaje urbano • El municipio renueva convenios con ONG Pág. 5

Dos operarios cambiando la publicidad de una marquesina OLMO GONZÁLEZ/GENTE

www.gentedigital.es visita nuestra web

TRANSPORTE Pág. 6

Alpedrete presenta la primera parada de bus reciclada de otras marquesinas

MANTENIMIENTO Pág. 7

Galapagar estrena cuatro vehículos para el servicio de limpieza urbano

PRESUPUESTOS Pág. 12

El Campus de la Justicia, una de las infraestructuras que no se construirán

CRISIS EN EL PARTIDO Págs. 3 y 4

El PP suspende a Cobo de militancia y De Cospedal dice que Aguirre erró

GenteDigital.es

BLOGS

Santander, viento y marea
Ayala en el patio de los Córdoba

Culture Vulture
Si López Vázquez se apellidara Caine

Asuntos pendientes
Madeleine McCann, así es dos años después

Sonrisas de colores
Meetal

A topa tolondro
Antxon Arza: es que le sale así

iBlog
La editorial Eichborn sorprende

No disparen al pianista
36 horas en Ambiciones

gentedigital.es/blogs

PRENSA

Las portadas de los periódicos de tu ciudad
Puedes consultar, además de las versiones impresas de Gente, las portadas de la prensa española e internacional

kiosko.net

VIVIENDA

Canal inmobiliario
Compra y alquiler de viviendas. Incluye noticias y opiniones sobre el mercado de la vivienda

idealista.com/gentedigital

COLABORACIÓN EMPRESARIAL PROMOCIÓN EN TODAS LAS CABECERAS

El Grupo Gente firma un acuerdo con Impacto Positivo

Guías empresariales y regalos de empresa, como 'armas' publicitarias

Gente
El Grupo de Información Gente y la empresa Impacto Positivo, han firmado un acuerdo de colaboración publicitaria del que una parte de beneficios irán destinados a una ONG. Según dicho acuerdo, las ediciones de Gente publicarán una guía empresarial de sus zonas de influencia y las empresas participantes en dicha guía dispondrán, además de un espacio publicitario en los periódicos, de una vitrina con artículos de regalo en sus establecimientos. Este acuerdo contempla contratos anuales de ámbito nacional para nuestras 40 cabeceras con una difusión de 1.300.000 ejemplares (OJD-PGD) y va dirigido, fundamentalmente, a las pymes. "Este acuerdo pretende posibilitar a las empresas mantener su inversión en publicidad y dar a conocer su negocio", comenta el director general de Impacto Positivo, Ángel Fernández.

Para más información sobre esta acción comercial se puede contactar con la central de Impacto Positivo en el teléfono 902 113 516.

Raúl Preciado y Ángel Fernández, en la firma del acuerdo

Gente

Edita
Gente en Madrid S.L.
Gerente
Fernando Ibáñez
Directora
Concha Minguela

Redactor Jefe Edición
Ignacio Ruiz
Jefe de Fotografía
Chema Martínez
Jefa Ediciones Sur
Patricia Reguero
Jefa Ediciones Norte
Mamen Crespo
Madrid y Comunidad
Liliana Pellicer
Deportes
Francisco Quirós
Jefe de Maquetación
Carlos Zugasti
Secretaria de Redacción
Ana Unanyan

Directora Grandes Cuentas
Amparo Lluch
Jefe Marketing
Rafael Vara
Coordinadora de publicidad
Ana Sánchez

Calle Atocha, 16, 2ª planta
Madrid 28012
Tel. centralita: 91 369 77 88
Redacción:
info@genteenmadrid.com
Tel. publicidad: 91 369 78 79
comercial@genteenmadrid.com

Grupo de Información GENTE
grupo@grupogente.es
Director General
Raúl Preciado Gómez
Director Financiero
Miguel A. Alonso Román
Director de contenidos generales
José Ramón Bajo
Director Técnico de Medios
José-Luis López
Director gentedigital.es
Leandro Pérez Miguel
Proteción de datos:

Algunos puntos de distribución - COLLADO VILLALBA - SAN LORENZO DEL ESCORIAL - EL ESCORIAL - VILLANUEVA DE LA CAÑADA - GUADARRAMA GALAPAGAR - VILLANUEVA DEL PARDILLO - HOYO DE MANZANARES - MORALZARZAL - ALPEDRETE - TORRELODONES - CERCEDILLA

Si quieres tener de forma GRATUITA un expositor en tu local, envíanos un correo electrónico a **distribucion@genteenmadrid.com** con los siguientes datos:

- Nombre y apellidos - Teléfono de contacto - Nombre del local - Dirección del local - Características del local

Y nuestro departamento de Distribución se pondrá en contacto contigo para gestionar la colocación del expositor (imprescindible exterior del local).

Establecimiento y dirección

COLLADO VILLALBA

Ayuntamiento
Plaza de la Constitución
Tenencia de Alcaldía
Real, 26
Casa de la Cultura
Real, 68
Biblioteca Municipal Sancho Panza
Espinarejo, 2
Centro de Salud Estación
Los Madroños, 5
Centro de Salud Pueblo
Fuente del Álamo, 10
Centro de Salud Sierra de Guadarrama
Ignacio González Serrano, 27
Concejalía de Mujer y Mayores
Plaza Príncipe de España, s/n
Supersol
Batalla de Bailén, 2
Casa de la Juventud
Batalla de Bailén, 24
Piscina Cubierta
Las Águedas, 6
Pabellón Municipal Enrique Blas Echevarría
Ferial, s/n
Gigante
Ctra. de la Coruña (vía de servicio), 38
Gigante (Pol.Ind. P-29)
Gramil, 2
C.C. Los Olivos P29 (Floristería Los Olivos)
Escofina, 48
Cafetería Shambala (Pol.Ind. P-29)
Azuela, 92
Hotel Galáico
Av Juan Carlos I, 45
Estanco
Honorio Lozano, 11
Casa Serafín
Libertad, 27
NIMER Café - Bar
Concejo

SAN LORENZO DEL ESCORIAL

Gigante (Pol. Ind. Matacuervos, nave 5)
Carretera de Guadarrama, 51-53
Ayuntamiento San Lorenzo El Escorial
Plaza de la Constitución, 1

EL ESCORIAL

Gigante
Av de la Constitución, 4
Ayuntamiento El Escorial
Plaza de España, 1

VILLANUEVA DE LA CAÑADA

Gigante
La Luna, 25
Ayuntamiento Villanueva de la Cañada
Plaza de España, 1

GUADARRAMA

Gigante
Marqués de Santillana, 21
Gigante
Escorial, s/n
Ayuntamiento Guadarrama
Plaza Mayor, 5

GALAPAGAR

Gigante
Melonares, 2
Ayuntamiento Galapagar
Plaza de la Constitución, 1

VILLANUEVA DEL PARDILLO

Gigante
Real, 33
Ayuntamiento Villanueva del Pardillo
Plaza Mayor, 1

HOYO DE MANZANARES

Gigante
Frontera, 10
Ayuntamiento Hoyo de Manzanares
Plaza Mayor, s/n

MORALZARZAL

Gigante (Pol. Ind. Capellanía)
Capellanía, 1
Gigante
Marqués de Santillana, 35,37,39
Ayuntamiento Moralzarzal
Plaza de la Constitución, 1

ALPEDRETE

Gigante
Maestro, 8
Ayuntamiento Alpedrete
Plaza de la Villa, 1

TORRELODONES

Gigante
Jose María Moreno, 6
Ayuntamiento Torrelodones
Plaza de la Constitución, 1

CERCEDILLA

Gigante
Doctor Cañadas López, 2
Ayuntamiento Cercedilla
Plaza Mayor, 1

LA MEDIDA ES CAUTELAR Y PUEDE DURAR DOS MESES

El PP pone orden en su casa y suspende a Cobo

El segundo de Gallardón conserva su puesto como vicealcalde y portavoz

L. P.

No se retractó y lo pagó. El Comité de Derechos y Garantías del PP acordó la suspensión cautelar de militancia del vicealcalde de Madrid, Manuel Cobo, por sus críticas a la presidenta de la Comunidad, Esperanza Aguirre y abrió un expediente disciplinario contra él. Sin embargo, Cobo, que declaró que "acepto y acato la decisión del Comité como siempre y como debemos hacer todos los militantes del PP", seguirá como vicealcalde y portavoz del grupo popular en el Ayuntamiento de Madrid.

Cobo compareció ante el Comité Nacional de Garantías, después de haber pedido perdón ante el Comité Ejecutivo Nacional por las formas en las que censuró la actuación de Esperanza Aguirre, pero no por el fondo de sus palabras e, incluso, dio un punto de dramatismo a su intervención al asegurar tener miedo "por mí, por mis hijos y por vuestros hijos".

Estas declaraciones no le ayudaron un día después ante el Comité de Garantías ya que la presidenta del Comité regional, Cristina Cifuentes, las usó para justificar su petición de sanción. "Ayer nos sorprendió y no fue una buena cosa, realmente, que Cobo no se retractara o no pidiera disculpas y por tanto he tenido que mantener la posición del Comité Regional en los mismos términos que ya se trasladó", planteó.

La herida del PP sigue abierta

"No habrá próxima vez". Con estas palabras, Mariano Rajoy quiso zanjar la crisis del partido en la reunión del Comité Ejecutivo Nacional, pero entre sus asistentes no estaba una de las principales destinatarias. A pesar de que parece haber aceptado que sea Rodrígo Rato quien dirija Caja Madrid en lugar de Ignacio González, Esperanza Aguirre plantó a Rajoy con la excusa de no interferir en el caso Cobo, pero no dejó de aludir a la reunión desde el exterior y lamentó que como "agredida" se la coloque al mismo nivel que al "agresor".

Manuel Cobo, a su llegada a la sede del PP el pasado miércoles

Por ahora, Aguirre gana el pulso con Cobo, pero no definitivamente ya que esta suspensión cautelar no prejuzga el resultado de la investigación ni le inhabilita para cargo público. De hecho, fuentes municipales han indicado que Cobo seguirá ocupando los cargos de vicealcalde y portavoz del Gobierno local y del Grupo Municipal.

La situación de suspensión cautelar se puede alargar dos meses, aunque se puede prorrogar otro más por "circunstancias excepcionales".

MADRID SUBTERRANEO

Más que el santo Job, **Mariano Rajoy** parece Salomón, no tanto por sabio como por su peculiar forma de impartir Justicia, o lo que sea eso que hacen en el Partido Popular. A **Manuel Cobo** le han suspendido cautelarmente de militancia en el partido durante el tiempo que dure el trámite de su expediente, pero seguirá ejerciendo sus funciones de vicealcalde. A **Esperanza Aguirre**, que prefirió inaugurar una Escuela Infantil en Majadahonda antes que acudir a la reunión del Comité Ejecutivo más decisivo de la época rajoyista, ni tan siquiera la han apercibido por su absentismo político. Los gritos de **Dolores de Cospedal** se oyeron en Valencia, pero ni por esas **Rajoy** se atreve a desafiar a la baronesa de Sol. A **Gallardón**, cómplice del delito de su mano derecha, tampoco le han 'empurado', como tampoco han tocado a **Camps** por desobedecer a la Dirección nacional y seguir queriendo un huevo a su **Ricardo** del alma. Total, que todo sigue igual que antes, pero peor. **Cobo** de vicealcalde, **Aguirre** de presidenta, **Costa** en el escaño 98 de las Corts valencianas a la espera de pase la tormenta, usease, que **Camps** revalide su mayoría absoluta, y **Fabra** de presidente de la Diputación de Castellón. Mientras, nada por aquí nada por allá, **don Mariano** alza la voz, a buenas horas calzas verdes, y exige un pacto de Estado contra la corrupción, impone la ley del silencio apoyando la doctrina **Camps** contra la libertad de expresión y amenaza con expulsar del partido a todo aquel que ose disentir de la propaganda oficial. Siguiendo el ejemplo de **Esperanza Aguirre**, todos a calzar zapatos planos que impiden decir lo que uno piensa. A partir de ahora solo hablará **Soraya Sáinz de Santamaría**, que esconde su baja estatura política con alzas importadas desde Francia por el Zapatero que hace más alto, más citius y más fortius a **Nicolás Sarkozy**.

EL CUÉLEBRE

Háganos sus confidencias en:
confidencial@genteenmadrid.com

www.gentedigital.es/blogs/ojocritico

Concha Minguela
DIRECTORA

El tenue puñetazo de Rajoy

Líder no hay más que uno. El pastor tiene que tener un perro que enseñe los dientes y reordene a las ovejas. Palabra de Manuel Pizarro, número dos del PP por Madrid. Mariano Rajoy se ha cansado de que se cuestione su liderezgo desde el mismísimo día 9 de marzo de 2008 cuando dedicó un ambiguo adiós a la enfebrecida militancia del Partido Popular desde el balcón de Génova, tras perder las elecciones generales. El punto flaco de Rajoy viene de origen y será difícil de enderezar al haber sido designado a dedo por Aznar. Su principal valedor, el barón valenciano Francisco Camps, tan presuntamente involucrado en la trama de corrupción Gürtel como su ex secretario general, Ricardo Costa, defenestrado desde Génova, no tiene ahora la fuerza moral ni política para afianzar al líder como en su día lo hizo en el Congreso de Valencia. Por si todo esto fuera poco, las acerbas críticas del vicealcalde de Madrid, Manuel Cobo, mano derecha de Alberto Ruiz Gallardón, a la presidenta de la Comunidad madrileña, Esperanza Aguirre, han divido al aparato del partido y la tensión en la sede de la calle Génova, de Madrid, es insufrible esta semana. La mayoría de los barones regionales han sido llamados a capítulo y asisten atónitos al espectáculo de Madrid. En la reunión del Comité Nacional de Derechos y Garantías del Partido, celebrado esta semana, Cobo, como no cabía esperar otra cosa, se reafirmó en todas y cada una de las declaraciones sobre Esperanza Aguirre. Basadas fundamentalmente, según su criterio, en la intencionalidad partidista o política del control de Caja Madrid, la cuarta entidad bancaria del país. Aguirre se ha sentido ofendida y está en su derecho de haber pedido al Comité Nacional de Derechos y Garantías y a la dirección nacional, una sanción para Cobo, alegando que existen estatutos que castigan específicamente este tipo de manifestaciones en medio público. Pero la cuestión es que unos y otros piden que los trapos sucios, como en las mejores familias, se laven en casa. La sanción a Cobo puede quedar en la suspensión de militancia de entre un mes y cuatro años, pero sigue como vicealcalde. Gallardón ha salido en defensa de su colaborador con una de sus brillantes frases: "La lealtad es la distancia más corta entre dos corazones". Lejos de amainar, la guerra entre el alcalde de Madrid y la presidenta de la Comunidad viene de lejos por lo que Rajoy deberá imponer su liderazgo de una vez. Su puñetazo sobre la mesa ha sido tenue. Sus declaraciones, recriminatorias para todos, no han tenido concreción. En la guerra por la Presidencia de Caja Madrid, ha conseguido imponer a su candidato, Rodrigo Rato, a quien apoya el presidente Zapatero pero no el Secretario General de los socialistas madrileños, Tomás Gómez. Con lo que Esperanza Aguirre ha tenido que retirar a su candidato. Es una batalla ganada, pero la guerra aún no ha terminado.

LA GUERRA DE MADRID

Liderazgo Zero del Santo Job

Siempre sucede. Cuando no hay un buen perro guardián las ovejas se desmandan. Génova estos días está falto de una serie de decisiones concretas que refuercen el liderazgo de Rajoy, necesitado de unos apoyos que den credibilidad a su firmeza de ahora. Si la zona devastada de las Torres Gemelas tras el ataque del 11-S recibió el nombre de Zona Zero, tras el cataclismo que ha vivido el Partido Popular, Rajoy necesita ahora reconstruir el partido partiendo de un liderazgo Zero, más firme que paciente, más sereno que complaciente.

CARTAS AL DIRECTOR

Listas electorales

El señor Rajoy tiene las llaves para incluir o excluir a alguien en una lista electoral. La verdad es que yo pensaba que eran las bases del partido, los ciudadanos, militantes y votantes quienes elegían a sus representantes mediante el voto, y es así pero tras un tremendo filtro que tienen algunas personas en los partidos, son éstos los que filtran, eligen en primera instancia y hacen la lista. Este sistema de elección por parte del líder, hace que la democracia nazca ya coja en su base principal. Desde luego que quién haga críticas al líder o no sea de su cuerda va a quedar excluido y sin posibilidad de elección del voto final de las urnas.

Algunas veces, dentro de los partidos y cuando existe pluralidad de ideas, principios o grupos afines -de ideas y regiones- todo gira en las luchas de poder interno que estos grupos ejercen en el partido llegando incluso a imponer personas en las listas, pero en cualquier caso, la última palabra la tiene el líder oficial, vamos el que figura. No me parece admisible que el líder se asegure con su llave la lista y por tanto decidir quiénes van y quienes se quedan, luego no nos quejemos de aquello del pesebre porque dicha afirmación tiene su sentido, su argumento .

Jeremías Rus (MADRID)

Una sentencia injusta

Mi indignación nace al conocer una noticia sobre una sentencia del Supremo y entonces, confirmo cuan injusta es la Justicia, a pesar de que en alguna ocasión ya lo haya padecido en mis propias carnes. Un niño queda tetrapléjico como consecuencia de una caída cuando realizaba actividades en la clase de educación física en su centro escolar. Por este motivo recibe una indemnización y ahora tiene que devolverla al colegio, además de 60.000 € como compensación por los daños y perjuicios ocasionados a dicho centro.

¡Qué ironía! ¿No ha sido esta criatura, que tan solo contaba con 14 años de edad, y se ve condenada a depender toda su vida de una silla de ruedas, la única victima? ¿No es el único que ha sufrido daños en esta lamentable historia? ¿Dónde esta la Justicia?

Me parece tan injusto, que me gustaría que alguien se hiciera eco de esta historia y devolviera a este niño la dignidad que se merece.

Ángeles Fernández (MADRID)

El periódico Gente no se responsabiliza ni se identifica con las opiniones que sus lectores y colaboradores expongan en sus cartas y artículos.

EL MUNICIPIO TAMBIÉN RENUEVA CONVENIOS DE COLABORACIÓN CON ENTIDADES SOCIALES

Villalba aprueba una ordenanza que regula la publicidad exterior

La normativa establece las condiciones para mantener y mejorar los valores del paisaje urbano

N. P./G. M.

Paisaje urbano versus publicidad exterior. La eterna pelea entre la propaganda y el respeto al entorno ya tiene solución, o al menos de momento. Con el fin de regular la instalación de anuncios en las zonas públicas, el último Pleno del Ayuntamiento de Villalba, celebrado el pasado jueves 29, aprobó de manera inicial la Ordenanza de Protección del Paisaje Urbano y Publicidad Exterior.

Con la nueva normativa, el municipio establece las condiciones a las que habrán de someterse las instalaciones publicitarias visibles desde la vía pública. "El objetivo es compaginar esta actividad con la protección, el mantenimiento y la mejora de los valores del paisaje urbano de la ciudad", detalló el concejal de Urbanismo, Juan José Morales. El texto será sometido a información pública antes de su aprobación definitiva.

Pleno en el Ayuntamiento de Villalba el pasado jueves 29 AYUNTAMIENTO

SOPORTES Y COOPERACIÓN

La nueva ordenanza regulará, concretamente, todos los aspectos que tienen que ver con los soportes y los emplazamientos donde se puede colocar la publicidad, situados en suelos de titularidad pública, edificios, fachadas, rótulos informativos, banderines o toldos. La normativa prohíbe la exhibición de propaganda que atente contra la dignidad de las personas, a la vez que se protegen los edificios de interés cultural.

Por otra parte, el Pleno también aprobó, por unanimidad de todos los grupos políticos, la renovación diversos convenios de colaboración firmados con entidades de carácter social y ONG. Estos acuerdos se enmarcan dentro del compromiso por parte del Gobierno local de dedicar el 0,7 por ciento de los presupuestos anuales a proyectos de Cooperación al Desarrollo. Así, Villalba colaborará con la organización APASCOVI, cuyo objetivo es la integración del colectivo con discapacidad psíquica. El Ayuntamiento destinará 24.000 euros para proyectos que fomenten el ocio normalizado de estas personas y brindará apoyo a sus familiares.

Apoyo local e internacional

Las ayudas también han llegado a la ONG Aldeas Infantiles, que recibirá 78.304 euros para el mantenimiento del Centro de Día del Menor y la Familia y también al Servicio de Atención a la Infancia. Además, en el ámbito internacional, el Consistorio villalbino dio luz verde a las subvenciones destinadas a la cooperación directa para dos proyectos que se desarrollan en Arequipa (Perú), donde se está construyendo un colegio que llevará por nombre Collado Villalba; y en Balombo (Angola), ciudad en la que se lleva a cabo el proyecto de ampliación del área de pediatría del hospital local.

www.gentedigital.es

+ COMENTA ESTA **SEMANA** EN LA WEB QUÉ TE PARECE LA ORDENANZA DE PUBLICIDAD

PRISIÓN PARA *NANYSEX*

El Supremo rebaja trece años la condena al pederasta

E. P./G. M.

El que fuera la pesadilla de varios menores en Villalba hace cinco años, *Nanysex,* cumplirá una pena menor. El Tribunal Supremo ha reducido en trece años y medio de prisión la condena impuesta en julio de 2008 al pederasta Álvaro I.G., alias *Nanysex*, al entender que la Audiencia Provincial realizó una aplicación indebida de la agravante de abuso de confianza y vulneró un principio que impide condenar dos veces por el mismo delito.

La Sala de lo Penal ha estimado de esta forma uno de los motivos del recurso de casación interpuesto por la defensa del pederasta y ha condenado a *Nanysex* a 44 años y medio de prisión frente a los 58 años impuestos por la Audiencia madrileña por cinco delitos de abusos sexuales y seis de corrupción de menores contra cinco niños entre 2002 y 2004 en Collado Villalba y Lo Pagán (Murcia). El Supremo le considera responsable de tres delitos continuados de abuso sexual con la agravante específica de especial vulnerabilidad y la atenuante de colaboración con la Justicia.

MODERNIZACIÓN DE LAS INFRAESTRUCTURAS

La Comunidad construirá una nueva sede judicial en Villalba

Justicia recibe una partida presupuestaria de 415 millones

E. P.
Ya es del todo oficial: Collado Villalba tendrá un Palacio de Justicia. Así lo incluyen los Presupuestos Generales de la Comunidad de Madrid para 2010, que cuentan con una partida de 415 millones de euros para mejorar el funcionamiento de la Administración de Justicia.

La sede tendrá una superficie cercana a los cuatro mil metros cuadrados y está previsto que albergue hasta ocho juzgados y Fiscalía con una inversión estimada de cinco millones de euros. Este nuevo edificio dará servicio también al resto de municipios que componen el partido judicial: Alpedrete, Cercedilla, Collado-Mediano, Galapagar, Guadarrama, Los Molinos y Torrelodones.

En el ejercicio se continuará con el programa de construcción de nuevos edificios para la unificación de sedes judiciales. En 2010 finalizarán las actuaciones en San Lorenzo de El Escorial, que pasará de cuatro a siete juzgados. Los 415 millones de euros forman parte de los 902 que tendrá la Consejería de Presidencia, Justicia e Interior para desarrollar sus proyectos. Además, el departamento de Granados destinará 34 millones de euros a la Justicia gratuita.

CAMPAÑA EL SÁBADO 7 JUNTO AL CAMPO DE FÚTBOL

El PSOE de Galapagar arremete contra el PGOU del Ejecutivo

N. P.
Los socialistas de Galapagar intensifican su campaña de información y recogida de sugerencias y alegaciones contra el nuevo Plan General de Ordenación Urbano (PGOU) propuesto por el Equipo de Gobierno.

Bajo el nombre *¡Ojo! El ladrillo vuelve*, el PSOE ha preparado una "exposición itinerante" que estará el sábado 7 en el mercadillo junto al campo de fútbol. "Seguiremos desvelando las trampas que contiene esta propuesta y animamos a los vecinos a presentar sus sugerencias", afirma Miguel Ángel Molina, portavoz de la coalición. Según el grupo, ya han recogido un gran número de sugerencias. "Hay un gran desconocimiento del plan y un gran interés en opinar", dijo Molina.

José Manuel Pradillo y Marisol Casado

EL GOBIERNO REGIONAL REALIZARÁ MEJORAS EN EL RESTO DE PARADAS

Alpedrete estrena la primera marquesina reciclada de bus

Las personas discapacitadas tienen guías en el suelo e información en braille

N. P./G. M.
Alpedetre sigue empeñado en ser un municipio plenamente accesible. Lo demostró el pasado lunes, cuando el gerente del Consorcio Regional de Transportes, José Manuel Pradillo, y la alcaldesa de la localidad, Marisol Casado, inauguraron la primera marquesina reciclada de la Comunidad, situada en la Plaza de la Constitución.

INICIATIVA PIONERA

Esta iniciativa, pionera en la región, permitirá sustituir las paradas de autobús más antiguas por otras totalmente accesibles y, al mismo tiempo, reutilizar la mayor parte de los materiales de las que se retiren. Con ello no sólo se reducen a la mitad los costes de instalación, sino que también se contribuye a preservar el Medio Ambiente. La actuación se enmarca dentro de una iniciativa más amplia por la que el Consorcio Regional de Transportes está sustituyendo quinientas paradas de autobús de toda la región por otras más modernas y accesibles. El objetivo es aprovechar los materiales de las instalaciones retiradas una vez que hayan sido sustituidas para extender la accesibilidad a todas las paradas de la Comunidad.

Pradillo explicó que, en el caso de Alpedrete, además de la nueva marquesina, el Gobierno regional va a realizar mejoras en el resto de paradas de autobús del municipio para adaptarlas a personas con discapacidad. Según el gerente, para garantizar su completa accesibilidad, los ayuntamientos de los municipios donde se está llevando a cabo esta remodelación se comprometen a ejecutar las obras necesarias para eliminar los obstáculos existentes entre la parada y el autobús. Por el momento, Alpedrete ya se ha puesto manos a la obra.

noroeste@genteenmadrid.com

Las viejas contarán con mejoras

El Gobierno regional ha previsto no sólo sustituir viejas paradas por otras nuevas, sino también incluir mejoras en aquellas que no necesiten ser sustituidas, para que la accesibilidad se extienda a las tres mil marquesinas y cinco mil postes existentes a la región. Además, se instalarán pavimentos de botones de color amarillo junto los bordillos y otros perpendiculares a éstos para que sirvan de guía a las personas con problemas de visión. La información de los postes estará en braille.

EDUCACIÓN Y SEGURIDAD EN EL ENTORNO ESCOLAR 2009

Premio para El Raso de Moralzarzal

Rubalcaba entregó el accésit a *Jornadas de Educación Vial Infantil y Primaria*

N. P.
La directora del C. P. El Raso de Moralzarzal y uno de los alumnos del colegio recibieron en nombre de todos los representantes del centro y de manos del ministro del Interior, Alfredo Pérez Rubalcaba, y del ministro de Educación, Ángel Gabilondo, el Accésit en la Modalidad de Centros Públicos de Educación Infantil, Primaria y Especial por su proyecto *Jornadas de Educación Vial Infantil y Primaria*. Los premios *Educación y Seguridad en el Entorno Escolar 2009* pretenden galardonar a los centros docentes públicos que fomenten las experiencias educativas dirigidas a la seguridad, la prevención y la participación para superar situaciones de riesgo o inseguridad, en cualquiera de sus manifestaciones: Seguridad ciudadana, Protección ante emergencias y Seguridad vial.

MANTENIMIENTO URBANO Y MEDIO AMBIENTE

Galapagar quiere ser 'verde'

El Consistorio ha adquirido cuatro vehículos con los que ahorra 14.000 euros

N. P.

Galapagar continúa con su *lavado de cara* y ahora quiere ser más "verde y limpio". El alcalde, Daniel Pérez, ha presentado los cuatro nuevos vehículos que ha adquirido el Ayuntamiento para mejorar el servicio diario de limpieza y mantenimiento urbano.

El primero de estos automóviles es una furgoneta de siete plazas, que irá destinada al traslado y al transporte de material de los alumnos del Taller de Empleo, que realizan labores de restauración de los edificios municipales. Asimismo, el personal de Medio Ambiente utilizará otra furgoneta de dos plazas para el mantenimiento de los parques y jardines. Por último, el personal de Mantenimiento Urbano contará con dos vehículos, de dos y cinco plazas respectivamente, destinadas a los trabajos de reparación de señales de la vía urbana y mantenimiento de edificios.

Estos dos últimos vehículos sustituyen coches que el Ayuntamiento disponía a través de un sistema de arrendamiento, lo que suponía a las arcas municipales un coste anual de 14.000 euros. El Consistorio ha invertido 31.000 euros y ha aumentado la flota hasta los veintrés vehículos, por lo que el equipo de Gobierno muestra su satisfacción por este nuevo paso. "Pese a las dificultades económicas que atraviesan todos los ayuntamientos, Galapagar busca iniciativas para ahorrar y, al mismo tiempo y dentro de las posibilidades, mejorar día a día los servicios que se prestan a los vecinos de la localidad", señala el Ayuntamiento.

Los nuevos vehículos para la limpieza de Galapagar

EN EL CEPA ALMAJAN

Alpedrete aún tiene plazas libres para el taller de Administración

N. P.

El CEPA (Centro de Educación Para Adultos) Almaján de Alpedrete aún tiene plazas libres para el Taller Operativo de Técnicas Administrativas Básicas, que comenzó el pasado mes de septiembre. Todas las personas interesadas en esta actividad de quinientas horas lectivas pueden dirigirse a la calle Pozo Nuevo, número 4, o informarse a través del número 918517693. Las clases se imparten de lunes a jueves, de 16:30 a 20:30 horas, hasta el mes de junio.

La oferta de este taller es una novedad dentro de la educación para adultos en el municipio. Esta iniciativa está orientada a la formación en el campo administrativo, y como último fin, el acceso al mundo laboral. "Los cursos están abiertos tanto para los vecinos de Alpedrete como para todas aquellas personas interesadas en obtener este título", afirma Estrella Hernández, edil de Educación.

DOMINGO 8 DE NOVIEMBRE

Moralzarzal acoge el Campeonato Autonómico de gimnasia rítmica

N. P.

El Pabellón Polideportivo de Moralzarzal acoge el domingo 8 de noviembre el Campeonato Autonómico de Conjuntos de la Federación Madrileña de Gimnasia. Este torneo tiene una especial relevancia deportiva, ya que es clasificatorio para el posterior XXXV Campeonato de España de Rítmica de Conjuntos, y por tanto, concentra a los mejores conjuntos de rítmica de la Comunidad de Madrid.

Durante la mañana, todos los asistentes podrán disfrutar de las actuaciones de los grupos de las categorías alevín a juvenil de los mejores clubes de la Comunidad. Los más *elásticos* lograrán hacerse con una plaza para la competición del próximo día 13 de diciembre de 2009 en Valladolid.

GALAPAGAR

Apuestan por la promoción de otros deportes menos habituales

N. P.

El Ayuntamiento de Galapagar continúa con su empeño de promocionar el deporte entre los vecinos y la nueva iniciativa para lograrlo se llevará a cabo a lo largo de todo este curso.

Según asegura el Consistorio, el objetivo de este proyecto es dar a conocer deportes poco habituales y hasta ahora menos practicados por los galapagueños, como el unihockey, el tenis de mesa o la esgrima. Así, a través de jornadas, festivales o exhibiciones tratarán de acercar estas prácticas deportivas a niños y adultos para, incluso, poder llegar a formalizar las actividades como enseñanza reglada en la localidad.

***Impresión: Sol Naciente*, del pintor impresionista Claude Monet**

LUNES 9, A LAS 19:00 HORAS, A CARGO DE LA ASOCIACIÓN VOLAVÉRUNT

Impresionistas y enfermedad, dos conceptos muy ligados

Villalba acoge una conferencia sobre la fobia social del pintor Paul Cézanne

J. Rubén López Díaz

Pintar y tener una enfermedad no son términos opuestos. De hecho, en el caso del Impresionismo, van casi de la mano. Es lo que pretende reflejar la cuarta conferencia del ciclo *La enfermedad en los impresionistas*, organizada por Volavérunt.

La Casa de la Cultura del municipio acogerá el lunes 9, a las 19:00 horas, la charla, a cargo de Miguel Gómez Peña. En este caso, el tema central será el pintor francés Paul Cézanne y su fobia social.

VISITAS CULTURALES

La Asociación Volavérunt ya ha celebrado varias conferencias sobre este asunto. La primera de ellas trató sobre Goya y su intoxicación con los componentes de las pinturas que utilizaba. Después le tocó el turno a Toulouse Lautrec, que tenía trastornos físicos de nacimiento y neurológicos debidos al consumo de absenta. "Las ponencias explican cómo las enfermedades de estos artistas influyeron en su personalidad, que a la vez se reflejaba en su forma de pintar", comenta Sara, vicepresidenta de la asociación.

> "Nosotros somos seguidores del Arte, pero también nos gusta difundirlo", dice la vicepresidenta

Volavérunt, que toma su nombre de un aguafuerte de Goya, pretende acercar el Arte a todos los vecinos de Villalba. "Nosotros somos seguidores del arte, pero también queremos difundirlo", afirma la vicepresidenta. De este modo, el colectivo organiza visitas culturales a monasterios y ruinas romanas, tanto dentro como fuera de Madrid. Estas escapadas suelen ser de uno o dos días, aunque también han tenido la ocasión de ir al extranjero. "Hicimos una ruta por castillos y abadías de París, y también hemos visitado Florencia, Roma y Egipto", explica Sara. Estos viajes siempre están relacionados con algún tema artístico que la asociación ha tratado durante el curso. Por si fuera poco, también tienen tiempo para ir a las exposiciones de los museos.

La asociación se financia por sí misma a través de una cuota para los socios, aunque cuenta con una subvención del Ayuntamiento. La entrada a la conferencia del lunes es libre, aunque el aforo es limitado.

En Breve

COLLADO VILLALBA

Corte de tráfico en la calle Eladio Aranda el sábado 7 de noviembre

D. P./ Según informa la Policía local de Collado Villalba, el próximo sábado 7 de noviembre se procederá a cortar el tráfico en la calle Eladio Aranda, entre las 9:00 y las 14:00 horas. El motivo es la realización de una cala para instalar la red de suministro de agua potable al número 23 de la citada vía. Tenlo en cuenta si vas a coger el coche durante esas horas.

ALPEDRETE

La residencia geriátrica *Los Llanos Vital* celebra el *I Concurso de Tortillas*

D. P./ La residencia geriátrica y Centro de Día *Los Llanos Vital*, ubicada en Alpedrete, celebra el sábado 7 de noviembre, a las 11:30 horas, el *I Concurso de Tortillas*. Los catorce participantes deleitarán tanto al jurado, presidido por Salvador Gallego, como a los asistentes. El premio es una cena en el *Cenador de Salvador*.

MORALZARZAL

La magia de Alberto Figueiredo llega el próximo sábado al Teatro Municipal

D. P./ El Teatro Municipal de Moralzarzal acoge el sábado 7 de noviembre, a las 18:00 horas, un espectáculo de magia de Alberto Figueiredo. El espectador podrá disfrutar de ilusiones como la adivinación inexplicable del resultado de una partida de dardos que se desarrolla en directo o el viaje imposible de un extremo a otro del escenario. La entrada cuesta once euros.

PSOE, ACTIVA, FORO VERDE-GYU Y CDL PIDIERON LA RETIRADA DE SUS MOCIONES

Plantón en el Pleno de Galapagar

El Equipo de Gobierno califica de "bochornosa" la actitud de la oposición

N. P.

Lamentable y bochornosa. Así califica el Equipo de Gobierno de Galapagar la actitud de la oposición durante el pasado Pleno. Y es que PSOE, ACTIVA, Foro Verde-GYU y CDL abandonaron la sesión plenaria y pidieron la retirada de sus propias mociones. "Con esta postura están privando a los vecinos de su derecho a escuchar la opinión de los políticos sobre los asuntos que acontecen en el municipio", aseguró el alcalde.

El Equipo de Gobierno señala que las mociones "trataban temas tan relevantes" como la ley de Dependencia o la creación de una Comisión de Supervisión y Valoración de los proyectos del Fondo Estatal.

Por su parte, PSOE ha dicho que el abandono del Pleno se debe al intento del Ejecutivo de "ningunear" a la oposición y no dar cuenta de sus actuaciones.

El alcalde de Galapagar, Daniel Pérez, durante la rueda de prensa

LA ASAMBLEA VOTARÁ EL CAMBIO DEL REGLAMENTO EL PRÓXIMO DÍA 12

El salario centra el debate sobre la figura del diputado no adscrito

El PSM no quiere que cobren por dedicación exclusiva, pero el PP todavía lo estudia

Liliana Pellicer

El próximo 12 de noviembre la Asamblea acabará con el limbo en el que se encuentran los parlamentarios imputados en el caso Gürtel y convertirá a Benjamín Martín Vasco, Alberto López Viejo y Alfonso Bosch en diputados no adscritos, una figura que hay que incluir en el Reglamento de la Cámara y que ahora estudian los partidos.

Tanto la oposición como el PP ya han enmendado el texto inicial presentado por los populares. Así, desde el Grupo Popular proponen que la Mesa de la Asamblea decida el modo de intervención en pleno y comisión del diputado no adscrito, que podrá pertenecer al menos a una comisión, un hecho que comparten los socialistas.

Desde el PSOE van más allá y defienden que estos parlamentarios, en el caso de que no asistan a los plenos o comisiones y no lo justifiquen, pierdan su derecho a percibir, proporcionalmente, las asignaciones previstas para "cumplir eficaz y dignamente su función". Sin embargo, el Partido Popular no ve claro este punto a nivel judicial. Asimismo, piden que estos nuevos parlamentarios no tengan derecho a las percepciones derivadas de la dedicación exclusiva, lo que podría suponer una diferencia de 2.500 euros aproximadamente entre una paga y otra. El PP, por su parte, no ve claro que estas limitaciones retributivas sean viables judicialmente, lo que "preocupa" a la portavoz socialista Maru Menéndez, que considera el proyecto de reforma del Reglamento de la Cámara una "chapuza" presentada " en un claro gesto de oportunismo político".

El ex consejero Alberto López Viejo

MÁS PROFUNDA

Desde IU, sin embargo, proponen que esta reforma del Reglamento contemple otras medidas al margen de la creación de esta figura, como es que se dividan las sesiones de pleno en dos días, o que las comisiones de investigación no estén presididas por el partido en el Gobierno. En este contexto, el diputado Antero Ruiz recordó el "último fiasco" de la comisión de investigación presidida por el diputado popular imputado en el caso Gürtel, Benjamín Martín Vasco, sobre los espionajes en la Comunidad. Por ello, la portavoz de IU, Inés Sabanés, señaló que sus enmiendas van en aras de conseguir "más transparencia, control" y trabajo parlamentario.

DESDE 2004 NO OFERTAN NUEVAS PLAZAS

Más bomberos o arderá Madrid

Preparan movilizaciones para este mes si la Aministración no soluciona la falta de personal

Alejandra Abad

Los bomberos de Madrid están que arden, y si la Administración no les ofrece soluciones pronto, planean movilizaciones y presiones laborales para conseguir sus objetivos.

El principal, según los sindicatos, es convocar urgentemente nuevas plazas para el cuerpo, y calculan que en la actualidad faltan 216 que están presupuestadas pero no cubiertas.

La Conserjería de Justicia e Interior de la Comunidad de Madrid, por su parte, alega que la crisis afecta a las partidas presupuestarias aprobadas en 2006 y 2008 para cubrir algunas de esas plazas, por lo que no pueden ofrecer soluciones.

El caso es que desde hace cinco años no se han convocado nuevas plazas para el cuerpo de bomberos de la Comunidad, lo que provoca una grave deficiencia en el personal. Desde entonces, se han jubilado ya 75 personas y se calcula que para 2012 se habrán retirado 150 bomberos más.

MENOS SEGURIDAD

Si la situación continúa así, la ciudad de Madrid tendrá cada vez menos bomberos y, por tanto, menos efectividad a la hora de apagar los incendios.

Damián Rodríguez, responsable de la sección sindical de los bomberos, denuncia que además la Conserjería "pretende amortizar parte de las vacantes, casi cien". Es decir, que desaparezcan esos puestos.

Según el cuerpo, eso sólo provocará que los efectivos se reduzcan e incluso que si coinciden varios incendios en la misma zona, no den abasto.

Otra de las reivindicaciones principales es la de construir un parque de bomberos (en Villarejo de Salvanés) que cubra la zona sureste de la ciudad. "Ahora mismo podemos tardar hasta 40 minutos en llegar a algunos sitios", es ridículo", afirma el bombero Pedro Campos. Si la Administración sigue sin dar soluciones, los bomberos tienen prevista una manifestación para el próximo día 12 en Madrid. Aseguran, además, que tampoco están dispuestos a seguir haciendo, como ahora, horas extras a partir del próximo uno de enero.

Coche de bomberos de la Comunidad de Madrid MANUEL VADILLO/GENTE

ERAN DE INTERNAUTAS ANÓNIMOS

Güemes pide disculpas por los comentarios de su blog personal

A.A.

El Consejero de Seguridad y portavoz del PP de la Comunidad de Madrid ha pedido disculpas por los comentarios de índole machista que hace unos días aparecieron en su blog y que han suscitado la polémica por su carácter ofensivo.

Güemes, en una nueva entrada de su bitácora personal, alojada en un sitio web del PP, califica de "retrógrados e insultantes" algunas de las definiciones que internautas anónimos añadieron a su diccionario.

Éste consistía en diferentes entradas que, en opinión del consejero, pertenecían a una "neolengua que el PSOE trata de imponer [...] para impedir que las personas puedan expresar críticas, opiniones y llamar a las cosas por su nombre".

Algunas de las definiciones, eliminadas ya del sitio web, ironizaban sobre el feminismo o el terrorismo, atacaban el aborto y la homosexualidad o descalificaban tanto a los votantes del POSE como a sus políticos.

LA SEMANA DE LA CIENCIA SE CELEBRARÁ DEL 9 AL 22 DE NOVIEMBRE

Los laboratorios abren sus puertas a los ciudadanos

410 instituciones organizan más de 770 coloquios, exposiciones y visitas

R. R.
La relatividad especial y la general de Albert Einstein encerradas en un simple GPS o la expansión de las conocidas como redes sociales son sólo una muestra de que la Ciencia rodea a los ciudadanos y hace su vida más fácil. Por ello, con el objetivo de acercar la ciencia y la tecnología a los madrileños y alentar el desarrollo de relaciones armoniosas entre Ciencia y Sociedad, así como contribuir a que los científicos adopten una actitud más receptiva ante las preocupaciones de los ciudadanos, 410 instituciones de toda la región organizan más de 770 actividades dentro de la IX Semana de la Ciencia, que se celebrará en la Comunidad del 9 al 22 de noviembre.

Centro de EADS en Getafe OLMO GONZÁLEZ/GENTE

PUERTAS ABIERTAS

Así, universidades, centros de investigación, sociedades científicas, ONG, empresas, museos, fundaciones, asociaciones científicas y organismos gubernamentales abrirán sus puertas durante dos semanas y pondrán al alcance de todos el mundo de las nuevas tecnologías en materiales, las últimas investigaciones en robótica, los más recientes descubrimientos en políticas energéticas, los últimos avances en Astronomía, Transporte, Comunicaciones, Leyes del suelo o Arqueología.

Desde jornadas de puertas abiertas a ciclos de cine y exposiciones, pasando por mesas redondas, conferencias y excursiones e itinerarios guiados por especialistas, todas las actividades serán gratuitas y la mayoría precisarán reserva previa.

CONVENIO ENTRE IGUALDAD Y UGT

Educación: la mejor medicina contra la Violencia de Género

Profesores y alumnos recibirán cursos para implantar el principio de igualdad en los colegios

La ministra Bibiana Aído

E. P.
Con cursos formativos para profesores y talleres para los estudiantes, el Ministerio de Igualdad, en colaboración con el sindicarto UGT, luchará a partir de ahora contra la Violencia de Género. "Educar y crecer en igualdad es la mejor medicina contra la Violencia de Género y la discriminación" por lo que "el principio de igualdad tiene que implantarse de un modo integral en todos los ciclos de la enseñanza", explicó la ministra Bibiana Aído, que suscribió un convenio de colaboración con la Federación de Trabajadores de la Enseñanza de UGT para desarrollar la campaña 'Educando en Igualdad'.

El programa, que persigue promover la igualdad entre géneros en la comunidad educativa, incluye además asesoría pedagógica especializada, una guía didáctica sobre planes de igualdad en los centros y una página web.

"Con este convenio queremos evidenciar que la educación es el instrumento más potente para conseguir progresos en materia de igualdad entre mujeres y hombres porque con los valores que transmitamos a nuestra infancia y nuestra juventud, construiremos las sociedades del mañana", señaló la ministra Bibiana Aído en su intervención.

El consejero de Economía, Antonio Beteta, entrega a la presidenta de la Asamblea, Elvira Rodríguez, el proyecto de Presupuestos de la Comunidad

LOS PRESUPUESTOS REGIONALES BAJAN POR PRIMERA VEZ, UN 2,3 POR CIENTO

Tocados por la austeridad

El Campus de la Justicia, el mantenimiento y construcción de carreteras, el cuerpo de funcionarios y los sueldos de los altos cargos pagarán la crisis con descensos en sus partidas presupuestarias

Liliana Pellicer

Los presupuestos "más difíciles" en la historia de la Comunidad comienzan a recorrer el camino parlamentario marcados por una austeridad que paraliza el proyecto del Campus de la Justicia, ralentiza la construcción de carreteras, elimina 970 plazas vacantes de funcionarios y rebaja un dos por ciento el salario de los altos cargos.

La crisis no ha pasado de largo por la Comunidad, que contará en 2010 con 18.383 millones de euros, un 2,3% menos respecto al año anterior, debido al descenso de los ingresos y que ha obligado a una política de "austeridad" que, según la oposición y los sindicatos, "dan la espalda" a la situación económica, pero defendidos por el Ejecutivo regional como activos para la reactivación.

LA CULPA, DE ZAPATERO

"Nuestro presupuesto es activo contra la crisis porque baja los impuestos, reduce el gasto en relación con el PIB, es decir permite que haya más dinero disponible para todas esas empresas, solventes y rentables y que como dicen los anuncios de la radio no tienen acceso al crédito porque las entidades financieras tienen que financiar el enorme déficit de las Administraciones Públicas. El nuestro se queda en el 0,75%", aseveró la presidenta regional, Esperanza Aguirre, en la presentación del proyecto.

Además de aprovechar para criticar los Presupuestos Generales del Estado, la Comunidad culpó al Ejecutivo de Zapatero de los recortes, ya que, según el consejero de Economía, Antonio Beteta, "en 2010 vamos a tener menos recursos porque además la equivocada política económicas de Zapatero trae consigo una crisis fiscal sin precedentes en la Historia".

LA CRISIS PARALIZA

Esta austeridad ha paralizado uno de los proyectos estrella de la Administración, el Campus de la Justicia, por lo que la Comunidad ha decidido hacer un mayor esfuerzo presupuestario, al aumentar un 2,46 por ciento la partida de Justicia, en la modernización de las infraestructuras judiciales ya existentes. Además, ha obligado a ralentizar algunas inversiones públicas como la construcción de carreteras, que el año que viene contarán con una partida de 316,6 millones, un 30 por ciento menos que el año pasado, pero suficiente para mantener, entre otros, el proyecto del cierre norte de la M-50.

LAS CUENTAS EN CIFRAS

SANIDAD Acapara el 38,5 por ciento del presupuesto, con 7.078 millones de euros.

EDUCACIÓN Recibe 4.779 millones de euros, lo que supone un aumento del 1,15 por ciento respecto a 2009.

ASUNTOS SOCIALES La Consejería obtendrá 1.288 millones de euros, un 7,12 por ciento más que el año pasado.

JUSTICIA La Comunidad destinará 415 millones a modernizar la Justicia madrileña, un 2'46 por ciento más.

INFRAESTRUCTURAS Recibe 1.210 millones, pero baja un 30% la inversión en carreteras.

CULTURA Y DEPORTES La Consejería contará con un presupuesto de 551 millones.

La Comunidad también ha decidido recortar en gastos de personal, que bajan el 0,01% para una plantilla de 153.303 funcionarios y personal al servicio de la Administración regional. En concreto, el sueldo de los altos cargos de la Comunidad bajará un 2% y se eliminarán 970 plazas vacantes.

Mientras las infraestructuras y la Justicia pagan la crisis, los servicios sociales salen fortalecidos, según el Ejecutivo regional, ya que de los 18.813 millones, 14.735 irán a políticas sociales: Sanidad crece un 1,74%; Educación, un 1,15%, y Asuntos Sociales, un 7,12%. En estas partidas es donde empiezan a "bailar" las cifras dependiendo de quien las analice. La Comunidad asegura que el área social acapara el 79,18 por ciento de las cuentas, mientras que el secretario general del PSM, Tomás Gómez, considera que los presupuestos suponen la disminución de todas "las inversiones importantes" como el Empleo, la Sanidad, la Educación o los transportes, y apuntan, por ejemplo, a un recorte del 2 por ciento en la Educación pública y a la reducción de mil sanitarios en el conjunto del sistema.

ENMIENDAS

El PP cree que los PGE no garantizan los fondos para el Plan de Cercanías

E. P.

El PP de Madrid presentará 52 enmiendas a los Presupuestos Generales del Estado (PGE) para incrementar en 2.108 millones de euros las partidas para Madrid, afirmó el portavoz 'popular' en la Asamblea de Madrid, David Pérez, que apuntó que las cuentas públicas para 2010 no garantizan los fondos para hacer frente a los acuerdos alcanzados entre la presidenta regional, Esperanza Aguirre, y el ministro de Fomento, José Blanco, en materia de Cercanías para Madrid.

Pérez, que estuvo acompañado por los senadores populares por Madrid Beatriz Elorriaga y Juan Van Halen, afirmó que quieren que el presupuesto para Cercanías se incremente en 125 millones de euros para que se garanticen los acuerdos a los que la presidenta llegó con Blanco, ya que "en el Proyecto de Presupuestos Generales del Estado, la cantidad para cumplirlos no es la necesaria".

Pérez reclamó 10,42 millones para políticas sociales, concretamente a la prestación de la Ley de Dependencia y para el plan de acción para las personas con Discapacidad.

TRABAJO

Más de 11.000 personas se suman al paro, que sube un 2'57 por ciento

E. P.

El paro en la Comunidad subió en 11.074 personas en octubre, un 2,57 por ciento más que en el mes anterior, con lo que el número total de desempleados madrileños se coloca en 441.858 personas, según el Ministerio del Trabajo. Si se comparan estas cifras con las del año anterior, se observa que ha crecido un 40,2 por ciento, es decir, en 126.699 personas.

El Gobierno autonómico subrayó que sólo uno de cada nueve nuevos desempleados españoles es de la región, a lo que añadieron que la tasa de paro de la región (14,37 por ciento) está más de 3,5 puntos por debajo de la media nacional. En cuanto a la afiliación, mientras en Madrid se registraron 10.167 nuevos afiliados, un 0,36 por ciento más, la media nacional bajó un 0.15%.

Los concesionarios de automóviles están convencidos de que las medidas del Gobierno han relanzado el sector

LOS VENDEDORES PIDEN A INDUSTRIA QUE AUMENTA LA FLEXIBILIDAD EN 2010

Con el *Plan 2000E* venden casi doscientos mil vehículos más

Sube la venta de vehículos ecológicos y retrocede la de automóviles lujosos

José Garrido

En el mes de octubre se han matriculado en España casi cien mil automóviles, el 26,8 por ciento más que el mismo período del curso anterior. Para los diferentes sectores afectados, fue posible por las medidas econónicas puestas en marcha por el Gobierno, relanzando al sector y, en concreto, el *Plan 2000E*, que supuso incrementar las matrículas de casi doscientas mil unidades (176.798).

CAÍDA DEL MERCADO

A pesar de todo, este sector aún tiene gran retroceso en las ventas en relación al anterior, 24'2 por ciento, pues en los diez primeros meses sólo matricularon 777.391 con *Citroën* como líder en este mercado.

Octubre es el segundo mes del año en que aumenta la cifra de ventas, tras la progresión del dieciséis por ciento en septiembre. Caso *raro* es que sube la venta del automóvil *limpio;* es decir el que emite 149 gramos de CO_2 por kilómetro o, lo que es lo mismo, el que puede acogerse al *Plan 2000E*. Además, el 71 por ciento de vendidos en octubre era diesel, frente al 29 por ciento que fue de gasolina. En cuanto a segmentos, los de mayor crecimiento han sido los llamados *monovolúmenes* pequeños (47,8 por ciento), *todoterrenos* medios (43,4 por ciento), mientras que en el extremo opuesto, los mayores retrocesos eran de vehículos de lujo (menos del 49,1 por ciento) y del segmento denominado ejecutivo (menos del 42 por ciento).

ANDALUCÍA Y MADRID

De las 176.798 operaciones del *Plan 2000E* realizadas, Andalucia con casi 35.000 y Comunidad Valenciana con 22.6000 han sido las que más han vendido. En la Comunidad de Madrid hicieron 16.201, la cuarta en España. Cataluña en tercer lugar, con veintiún mil operaciones.

Agililizar recobros de las subvenciones

La *Asociación Nacional de Vendedores, Reparación y Recambios* va a pedir al ministro de Industria que aumente la flexibilidad de su *Plan de Ayuda* a la compra de automóviles en el año 2010, al fin de que todos los concesionarios y la compraventa tengan la mayor agilidad y rapidez en los recobros de subvenciones. Además afirman que el *Plan de Ayuda* debe concebirlo *con carácter abierto* para que todos *sin excepción* puedan acogerse al mismo.

LA SEGURIDAD SOCIAL PIERDE UN MILLÓN DE COTIZANTES PERO TENDRÁ SUPERAVIT

En octubre, 98.906 parados más

Campa asegura que no se generará empleo neto hasta finales del 2010

J. O.

El número de parados registrado en las oficinas del INEM subió en 98.906 en octubre (+2,6 por ciento) y encadenó su tercer mes con incrementos de desempleo. En los tres meses se han incorporado a las listas del paro 260.000 personas. En el último año la Seguridad Social ha perdido 1.009.528 cotizantes, el doble que en 2008, aunque eso no impide que este año tenga superávit. En Madrid la afiliación aumentó en octubre en 10.161 personas. El paro que afectó a ambos sexos, aunque más a los hombres. En donde más subió fué en Andalucía y Castilla-La Mancha con 20.870 y 12.408 desempleados. Unicamente descendió en Canarias. El Secretario de Estado de Economía, José Manuel Campa, dice que España no comenzará a generar empleo neto hata finales de 2010.

INFORMACIÓN DE SERVICIO PÚBLICO

LA OFICINA DE VIDA INDEPENDIENTE DE LA COMUNIDAD DE MADRID

En junio de 2006, la Comunidad de Madrid puso en marcha un proyecto pionero en toda España: la Oficina de Vida Independiente. Este programa nació con el objetivo de fomentar la autonomía de personas con discapacidad física severa y alto grado de dependencia.

Tres años después de su puesta en marcha, el proyecto ha cosechado un gran éxito, sobre todo por parte de los usuarios. Además, gracias a esta iniciativa, la Comunidad de Madrid ha recibido numerosos reconocimientos y galardones por parte del movimiento asociativo por la defensa de los derechos de las personas con discapacidad.

Se trata de una iniciativa a través del cual los usuarios disponen, de manera gratuita, de un asistente personal durante un número de horas al día para realizar aquellas tareas cotidianas con mayor grado de dificultad para ellos, como por ejemplo acudir a su centro de estudios, realizar tareas domésticas o acudir a una cita profesional o de cualquier otro tipo. En la actualidad, la Oficina de Vida Independiente de la Comunidad de Madrid dispone de 120 asistentes personales para atender a 59 usuarios. La media de atención es de 6 horas diarias por persona.

Una vez incluidos en el programa, son los propios usuarios quienes realizan su propio Plan Individual de Atención en función de sus necesidades. Después, los técnicos de la Consejería de Familia y Asuntos Sociales son quienes valoran esa propuesta y ponen en contacto a la persona que demanda el servicio con los asistentes personales para que aquella quienes les entreviste y seleccione en función de sus necesidades o de la empatía que pueda tener con esa persona.

La labor principal de los asistentes personales es la de acompañar a los usuarios, así como informar y asesorar a personas con disfuncionalidad física para facilitarles la autonomía en su vida cotidiana.

Gracias a este servicio público, la Comunidad de Madrid ofrece a las personas cond discapacidad física y alto nivel de dependencia la posibilidad de gestionar su propia vida con mayor facilidad, favoreciendo su permanencia en su entorno con máxima independiencia posible.

La Suma de Todos

Comunidad de Madrid

www.madrid.org

Más información en el 012 o en www.madrid.org

LA EXPOSICIÓN SE PUEDE VISITAR EN EL REINA SOFÍA

Vantongerloo: una nueva perspectiva de las vanguardias

Javier Taeño

Georges Vantongerloo aterriza en el museo Reina Sofía. Desde el 4 de noviembre y hasta el 25 de febrero, todos los visitantes que se acerquen a la sala de arte podrán contemplar la exposición *Georges Vantongerloo. Un anhelo de infinito*. La muestra recoge alrededor de 80 obras entre pintura, escultura y dibujo y está considerada como una de las más completas del autor. La exposición pretende hacer un recorrido por la evolución del artista, desde sus inicios (Constructions in the Sphere) hasta sus últimos trabajos. Contemporáneo de iconos vanguardistas como Malevitch o Kandinsky, que le influyeron, firmó en 1917 el manifiesto del grupo De Stijl junto a otros reputados vanguardistas como Mondrian o Van Doesburg.

Por otro lado, la exposición también recoge los trabajos realizados por Vantongerloo dentro del grupo Abstraction- Creation (finales de los años 30) y la última etapa del artista, la etapa cósmica tras la Segunda Guerra Mundial.

"Abordar el estudio y la presentación pública de una figura esencial del arte del siglo XX como Georges Vantongerloo bajo el prisma de sus últimas producciones significa desplazar el acento que la historiografía del arte moderno había puesto sobre momentos sucesivos como condensación de los logros artísticos en una línea progresiva", según afirmó Manuel Borja-Villel, director del Museo Reina Sofía, quien asegura que "abrir el espectro a una visión del arte contemporáneo más heterogénea y acorde a nuestro presente forma parte de la voluntad del Museo". Tal y como decía el propio autor, "expresarse será siempre difícil. Uno debe obedecer constantemente al infinito".

I REYES MONFORTE Escritora I

Reyes Monforte es periodista y manifiesta que su verdadera vocación es contar historias

"Mis protagonistas quieren tener una vida normal"

Acaba de publicar su nueva novela, que cuenta la historia de una superviviente de la guerra en Bosnia que intenta comenzar una nueva vida en España

Mamen Crespo Collada

Después de vender más de cuarenta mil ejemplares de sus dos primeras novelas, Reyes Monforte, autora de *Un burka por amor* y *Amor cruel*, vuelve con otra nueva historia basada, esta vez, en la estremecedora vida de una inmigrante que viene a España huyendo de la guerra en Bosnia. Tras dejar atrás la violencia y la pérdida de los suyos, Zehera busca comenzar en este país una nueva vida, aunque su coraje y su capacidad de sobreponerse a la adversidad no son suficientes para enfrentarse a las mafias y a sus deseos de venganza. Una vez más, Reyes Monforte nos acerca a una historia auténtica con otra protagonista femenina.

¿Qué expectativas tiene con su nueva novela tras el éxito de las dos anteriores?

Las mejores. Ojalá que la historia funcione tan bien como las anteriores. Creo que va a sorprender mucho.

Una vez más, su novela se basa en hechos reales. ¿Por qué?

Porque cada vez es más cierto eso de que "la realidad supera la ficción" y porque soy periodista y me gusta saber lo que pasa en la calle. En las historias que cuento las protagonistas podemos ser tú y yo. Llegan más porque eso las hace más humanas. Las historias reales funcionan mucho mejor pero, en el fondo, todos los libros tienen algo de base real.

La protagonista vuelve a ser una mujer. ¿Lo va a hacer una constante en sus novelas?

No me fijo en el sexo del protagonista, lo que pasa es que ha coincidido. Es cierto que en los tres libros las protagonistas son mujeres pero porque viven más intensamente las historias, pero no estoy por hacerlo así siempre, a lo mejor en la próxima novela el protagonista es un hombre.

La elegida como protagonista es una inmigrante, ¿ha estado en contacto con este colectivo para conocerlo mejor?

He estado, sobre todo, en contacto con ella que ha sido lo más difícil y también con otras víctimas de la misma Guerra ya que he buscado más la figura de una víctima de guerra.

¿Cuál es la trama sobre la que gira esta novela suya?

Empieza con el estallido de la guerra de Bosnia. Días después la protagonista cumple 18 años y lo hace en un centro de violación porque la secuestran los soldados serbios. En ese centro encarcelaron a miles de mujeres a las que violaron, embarazaron o mataron. Consiguió huir del país con su novio pero al llegar a España se da cuenta de que está embarazada y ahí comienzan sus problemas. Tiene una hija y huye con la ONG de Orense. Allí empieza su vida.

¿Quiere usted remover la conciencia de sus lectores?

Más que concienciar, que yo no soy quién, lo que quiero es contar la historia y que la gente se entere, denunciar lo que ha pasado.

Su novela anterior no tenía final ya que la protagonista, María José, estaba esperando un juicio en Estados Unidos. ¿Contará algún día el final?

No, la historia ya la he contado. Ojalá que termine pronto y rápido y puedan hacer una vida normal, que es lo que queremos todos. Las protagonistas de mis tres libros es lo único que querían todos ellos.

AMIGO DE LORCA, CERNUDA, ALBERTI

Adiós al último referente de la *Generación del 27*

Fallece Francisco Ayala a los 103 años, icono y maestro de la Literatura española del siglo XX

Francisco Ayala, escritor, maestro y referente literario

Javier Taeño

La Generación del 27 pierde a su último representante. Compañero de Lorca, Cernuda o Alberti, deja atrás un legado impresionante de libros, artículos y ensayos. Su prolífica obra, sin embargo, le sobrevivirá. 3000 documentos, que donó a su fundación el pasado mes de julio, serán digitalizados, haciendo accesible su obra a todo el mundo. En el acto de donación en el mes de julio, el escritor, en una de sus últimas apariciones públicas, manifestó "no tener derecho a vivir tanto".

En su centenaria existencia, ha sido testigo y memoria de los principales acontecimientos del siglo XX como la Guerra Civil Española o la Segunda Guerra Mundial. Amante de la cultura y la literatura, ha recibido premios importantes de las letras españolas como el Cervantes o el Príncipe de Asturias.

UNA VIDA INTENSA

Ayala nació en Granada en 1906 y se trasladó a Madrid con 16 años para estudiar Derecho en la Universidad de Madrid. Esta época coincide con sus primeras publicaciones, "*Tragicomedia de un hombre sin espíritu*" (1925) e "*Historia de un amanecer*" (1926), ambas muy influidas por el realismo. Sin embargo, fue su viaje a Alemania para proseguir sus estudios en 1929, el que marcó su evolución a las vanguardias. Así surgieron, "*El boxeador y el ángel*" y "*Cazador en el alba*". En 1936 dio un ciclo de conferencias en Uruguay, Argentina, Paraguay y Chile pero el alzamiento militar del 18 de julio en España, le hizo abandonar esta labor y volver a su país, poniéndose al servicio del Gobierno de la II República como diplomático. Tras la derrota republicana, se exilió, no volviendo a España hasta finales de los 70. En este tiempo, estuvo en América, en países como Cuba, Brasil, Estados Unidos, o Puerto Rico.

> Ayala es el autor de unas obras tan conocidas como *son El jardín de las delicias* o *El as de bastos*

Allí, fundó revistas, dio clases de Literatura Española, y por supuesto, siguió publicando obras, algunas de las cuales son las más reconocidas del autor, *"La cabeza del cordero"* (1949), *"Muertes de perro"* (1958), *"El as de bastos"* (1963) o *"El jardín de las delicias"* (1971), reflejan su madurez.

En definitiva, ha fallecido uno de los grandes, el último vestigio de una generación de escritores, que, innovando con nuevos recursos estilísticos y poéticos, influyeron en toda la literatura posterior. Ayala, y el resto de la *Generación del 27*, ha ganado un lugar en la Historia de la Literatura mundial.

Una semana funesta para la Cultura

Ha sido una semana muy difícil para el mundo de la cultura. Además de Ayala, esta semana han fallecido el actor José Luis López Vázquez y el antropólogo Claude Levi Strauss. López Vázquez, con más de 200 películas en su haber, ha sido uno de los actores más importantes de nuestro país. En su filmografía destacan títulos como "La escopeta nacional", "El verdugo" o "El pisito" junto a directores de la talla de Berlanga, Bardem o Ferreri. Levi Strauss ha influido decisivamente en la sociología, la filosofía y la literatura. Está considerado como uno de los pensadores más relevantes del siglo.

AGENDA CULTURAL | Castilla y León

BOBBY HUTCHERSON QUARTET
Sábado 7 de noviembre de 2009
+ Concierto Jazz
Lugar: Centro Cultural Miguel Delibes. Valladolid.
Hora: 20:00 horas.
Vibráfono: Bobby Hutcherson.
Piano: Joe Gilman.
Contrabajo: Glenn Richman.
Batería: Eddie Marshall.
Sucesor de Lionel Hampton y Milt Jackson. Hutcherson es considerado como el gran maestro del vibráfono.
Entradas: 20 euros anticipida y 25 euros en taquilla.

"ATAPUERCA Y LA EVOLUCIÓN HUMANA"
Hasta el 12 noviembre de 2009
Lugar: Sala de Exposiciones Antiguo Mercado del Este. Santander.
Horario: Martes a sábado: de 10 a 13 horas y de 17 a 20 horas. Domingos y festivos: de 10 a 14 horas.
La exposición muestra los hallazgos más relevantes del yacimiento de Atapuerca y también da a conocer el Museo de la Evolución Humana de Burgos, que abrirá sus puertas en 2010.
Entrada: Gratuita.

"DELHY TEJERO: REPRESENTACIÓN"
Del 9 al 30 de noviembre de 2009
Lugar: Casa de los Botines. León
Horario: El habitual de la instalación.
Exposición itinerante de la pintora toresana Delhy Tejero, que recorrerá las nueve provincias de la Comunidad. En total se expondrán 202 obras, entre óleos, dibujos y bocetos.
Entrada: Gratuita.

EDADES DEL HOMBRE "PAISAJE INTERIOR"
Hasta el 9 de enero de 2010
Lugar: Concatedral de San Pedro. Soria.
Horario: Lunes: permanecerá cerrada excepto el 7 de diciembre. Martes, miércoles, jueves y viernes: de 10 a 14 horas y de 16 a 20 horas. Sábados, domingos y festivos: de 10 a 20 horas, ininterrumpidamente.
La Concatedral de San Pedro es el escenario de esta importante muestra en la que se exponen 208 obras artísticas.
Entrada: Gratuita.

RUTAS TURÍSTICAS | Escenas de Otoño

COLORIDO EN LOS ESPACIOS NATURALES

En otoño, el paisaje empieza a cambiar a tonos anaranjados, amarillos y marrones. En Picos de Europa, en la provincia de León, los hayedos cambian de color produciendo unos contrastes dignos de ver. En la provincia de Palencia, en el Parque Natural Fuentes Carrionas, la otoñada de los bosques caducifolios es espectacular. En el Monumento Natural de Las Médulas de León, los bosques de castaños se otoñizan produciendo un bello contraste con el color rojo de la arcilla. En la Sierra de Francia, en Salamanca, se vive uno de los espectáculos más visuales que se puedan contemplar, los bosques nos muestran toda sus gamas de verdes, ocres, amarillos y rojos. Gracias a la gran diversidad de ecosistemas y sobre todo de especies de hoja caduca de la que dispone el Parque Natural de Batuecas-Sierra de Francia, podemos disfrutar de este espectáculo de color. En el Castañar de El Tiemblo, en el Valle de Iruelas, esta estación deja ver el colorido otoñal de esta joya botánica. Además las líneas de árboles que acompañan en los valles a los ríos también empiezan a tener colores amarillos, ocres, rojizos, y a perder sus hojas. Así mismo las primeras nieves ya cubren las altas cumbres de las montañas del norte de la región. En la Reserva Natural de las Riberas de Castronuño, en la provincia de Valladolid, tienen sus refugios invernales una gran cantidad de ánades reales, patos cucharas, porrones comunes, porrones moñudos y cormoranes. El otoño es una época muy buena para poder observarlas en toda su plenitud. En las aguas puras y cristalinas del Embalse del Rosarito, en la provincia de Ávila, comienzan a llegar las primeras grullas.
Información sobre alojamientos y recursos en:
www.patrimonionatural.org
www.turismocastillayleon.com
www.castillayleonesvida.com

Madrid IMPRESCINDIBLE

Mezclar a Shakespeare con el flocore popular es la nueva apuesta de la compañía Titania Producciones. Se trata de la obra Jamlet (con jota), versión cómica de "Hamlet, príncipe de Dinamarca", cantada en clave de jota. ¿Te atreves a reirte con esta nueva versión del clásico shakesperiano?.

MÁS INFORMACIÓN EN: gentedigital.es

Exposiciones

ARQUITECTURA
Palladio, el arquitecto
Caixaforum
Hasta el 17 de enero. De lunes a domingo, de 10:00 a 20:00 horas. Entrada libre

FOTOGRAFÍA
Rodchenko fotógrafo
Fundación Canal
Una muestra que contiene la fotografía "más radical" del padre del contructivismo. Hasta el 3 de enero. Lunes y de martes a domingo, de 11:00 a 20:00 horas; y miércoles, de 11:00 a 15:00 horas.

ESCULTURA
Mercedes R. Elvira
Museo Tiflológico
Hasta el 21 de noviembre. De martes a viernes de 10:00 a 14:00 horas y de 17:00 a 20:00 horas. Sábados de 10:00 a 14:00 horas. Lunes, domingos y festivos cerrados.

PINTURA
Libertad, igualdad y fraternidad
Sala Alcalá
La muestra ofrece una revisión actual de los tres ideales de la Revolución Francesa. Hasta el 22 de noviembre. De martes a sábado, 11:00 a 20:30 horas; domingos y festivos, de 11:00 a 14:00 horas; lunes, cerrado.

Herencias
Círculo de Bellas Artes
Marie Raymond y su hijo, Yves Klein, frente a frente en esta exposición. Hasta el 17 de enero. De martes a viernes, 17:00 a 21:00 horas; sábados, de 11:00 a 14:00 y de 17:00 a 21:00; domingos, de 11:00 a 14:00.

Mirar y ser visto
Fundación Mapfre
Sala de Recoletos. Hasta el 20 de diciembre. Lunes de 14:00 a 20:00; de martes a sábados, de 10:00 a 20:00 horas; domingos y festivos de 12:00 a 20:00.

Artes de dibujar
Fundación Juan March
Obras de Caspar David Friedrich. Hasta el 10 de enero. De lunes a sábado, de 11:00 a 20:00 horas; domingos, de 10:00 a 14:00 horas.

Teatro

La casa de la fuerza
Matadero de Madrid
La directora Angélica Lidell regresa con una obra fruto de una experiencia que tuvo en el gimnasio, donde comprobó que "el agotamiento espiritual se compensa con el agotamiento físico". Del 5 al 8 de noviembre. Precio de 22 euros.

La italiana en Argel
Teatro Real
La ópera más cómica de Rossini llega a la capital. Del 1 al 18 de noviembre. El precio va desde los 6 hasta los 156 euros. Descuentos para los jóvenes.

Jamlet (con jota)
Casa de Vacas
En esta comedia musical,Jamlet, príncipe de Aragonia se enfrenta a su destino mientras canta en clave de jota. Del 5 al 15 de Noviembre. El precio es de 12 euros.

Isabella's Room
Teatro Español
El espectáculo de Jan Lauwers cuenta la historia de Isabella, una anciana ciega que vive en su habitación de París rodeada de exóticos objetos, entre los que se esconde un secreto. Del 11 al 14 de noviembre. El precio va de los 4 a los 22 euros.

Sonja
Teatro de La Abadía
El Nuevo Teatro de Riga trae una pieza sobre la intimidad de una mujer solitaria a la que una carta de amor le cambia la vida. Del 12 al 15 de noviembre. El precio es de 22 euros.

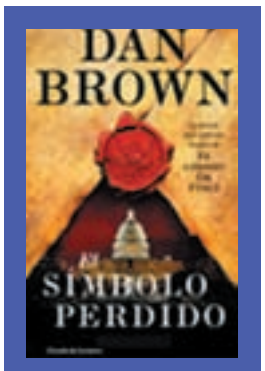

LIBRO
El símbolo perdido
Dan Brown
El protagonista de El Código Da Vinci, Robert Langdon, experto en simbología de la Universidad de Harvard, vuelve a la aventura. En esta ocasión, la accción se desarrolla en Washington D.C. Su misión será hallar un antiguo tesoro masónico, huyendo a su vez de un enigmático asesino que le persigue

ARTE
EXPOSICIÓN

Pintura, escultura y dibujo: un nuevo regreso a las vanguardias

Georges Vantongerloo: un anhelo de infinito. El Museo Reina Sofía acoge, a partir del 4 de noviembre, una exposición del artista belga Georges Vantongerloo. La muestra recoge alrededor de 80 obras entre pintura, escultura y dibujo. Contemporáneo de iconos vanguardistas como Mondrian o Kandinsky, esta es, sin duda, una de las mejores muestras del arte de la vanguardia en nuestro país.

TOP
CONCIERTOS

1 **DEPECHE MODE** Los británicos vuelven con más fuerza que nunca. El grupo de rock, que más experimenta con los sonidos eléctronicos, llenará el Palacio de los Deportes de Goya los días 16 y 17 de noviembre. 40-70 euros.

2 **SIMPLE MINDS** Los legendarios escoceses aterrizan en La Riviera el día 18 a las 20 horas. 40 euros

3 **JONAS BROTHERS** EL 11 de noviembre los americanos llegan al Palacio de los Deportes. 47-64 euros.

PUBLIRREPORTAJE

En Samol disponen de una gran variedad de marcos y molduras para satisfacer a todos los gustos y edades

Cristalerías Pozuelo
del grupo Samol

El Grupo se distingue por su trato exquisito con los clientes y su alto grado profesional para asesorar y realizar instalaciones

CRISTALERIAS POZUELO

Dirección: C/ Luis Bejar, 32
Teléfono: 91 715 72 26
Horario: 9,30 a 14 horas y 17 a 20
Especialidad: Especialistas en cristaleria
Localidad: Pozuelo de Alarcón

Ante todo queremos dar las gracias a nuestros clientes por sus 40 años de confianza. Fundamos nuestra empresa, con gran ilusión, en 1969 contando, en sus orígenes, con un único centro, sito en la calle Antonio Becerril, nº 2 con dos operarios, los dos socios fundadores de CRISTALERIAS POZUELO, Juan Molinero y Mariano Santiago procurando dar buen servicio, tener lo más innovador en vidrio y molduras y mimar a nuestros clientes, los que en su gran mayoría, pasaron a tener con nosotros una relación de amistad dado la cordialidad con que siempre los hemos tratado.

En la actualidad están a su servicio 6 centros y talleres propios, los que están invitados a visitar para ver como se manufactura el vidrio, con 21 personas a su servicio, con una media de permanencia en esta empresa de 25 años, a los que les hemos inculcado el seguir teniendo un trato exquisito con nuestros clientes, el que tengan un alto grado de profesionalidad tanto para asesorar como para realizar instalaciones por muy complicadas que sean así como estén capacitados para resolver cualquier duda que pudieran tener tanto a nivel de vidrios como de marcos.

Para ello se ha formado el GRUPO SAMOL, integrados por CRISTALERIAS POZUELO y CRISTALERIAS BOADILLA que están dedicadas a todo lo relacionado con el vidrio y SAMOL, donde encontrarán lo último en enmarcación a nivel de molduras como de obra gráfica. Creemos que parte del éxito de nuestra empresa radica en tener productos de gran calidad, siempre primeras marcas, así como estar siempre a la vanguardia de las tendencias que existen en decoración, por ejemplo, el vidrio pintado que ahora se está imponiendo como novedad, nosotros llevamos trabajando 10 años revistiendo paredes y sustituyendo puertas de armario por este material, cambiando totalmente la decoración de la estancia sin obras ni molestias para el cliente.

También estamos realizando instalaciones de vidrio templado para mamparas, bien sean de baño o bien para separar ambientes, tanto cristal transparente, cristal lacado, cristal decorado y cualquier otro vidrio que admita ser sometido al tratamiento de templado con puertas tanto correderas como abatibles. Otra oferta que realizamos es el ensamblaje de gran variedad de materiales entre dos vidrios obteniendo unos paños con una belleza exclusiva así como una seguridad contra accidentes. En lo relativo a enmarcación disponemos de más de 400 perfiles tanto en artesanía como en molduras de primerísimo calidad de los que, durante nuestra trayectoria con Ustedes se ha usado aproximadamente la cantidad de 1.000.000 de metros lineales, esto es, casi cubriendo la distancia hasta París.

Esperamos seguir contando con su confianza, por nuestra parte no vamos a escatimar en servicios, profesionalidad y calidad en nuestros productos.

Exposición al público de la tienda de cuadros de Samol

CRISTALERÍAS POZUELO, S.L.

www.gruposamol.es

SAMOL
MARCOS - LAMINAS
PINTURA - GRABADOS

Estancia con la chimenea cerrada en vidrio rojo

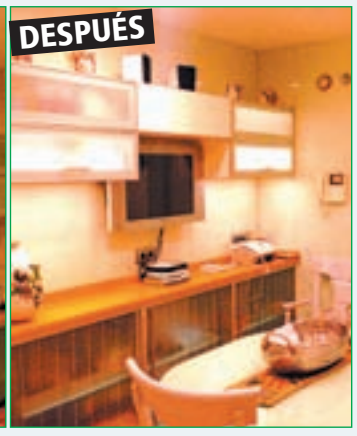

Cocina con paredes revestidas con vidrio pintado

Cristalerías Pozuelo también hace revestimientos de edificios con cristal

Escalera templada y laminada con peldaños antideslizantes

El talaverano ya no tiene opciones en el Mundial

250 C.C. EL NIPÓN SE JUEGA EL CAMPEONATO

Álvaro Bautista quisiera restar protagonismo a Hiroshi Aoyama

F. Q. Soriano

El Mundial de 250 cc no está decidido, pero se podría decir que está visto para sentencia. Hiroshi Aoyama parte con clara ventaja para adjudicarse el campeonato, pero Marco Simoncelli estará a la espera de un fallo suyo para poner la dosis de emoción en la única cilindrada en la que todavía no se conoce al vencedor. Aoyama depende de sí mismo y le bastará con terminar en undécima posición para saborear un triunfo.

Pero los españoles también tienen muchas cosas que decir en Cheste. Bautista ha dilapidado sus opciones de ser campeón del mundo, pero el piloto del Mapfre Aspar Team buscará su tercera victoria de la temporada para olvidar las caídas sufridas en las últimas pruebas.

125 C.C. EL TOLEDANO SUMA SEIS VICTORIAS

Julián Simón no aminora el ritmo a pesar de ser ya campeón

F. Q. S.

El piloto del Aspar Team Julián Simón se ha convertido en el amo y señor de esta edición del campeonato en 125 cc y, a pesar de proclamarse campeón del mundo en Australia, está dispuesto a demostrar que en estos momentos es el más rápido de la parrilla. Su perseguidor en la clasificación general, Bradley Smith, ha logrado una alta puntuación que no le ha servido para poner en entredicho el dominio de Simón.

El podio final será completado por Nico Terol, Pol Espargaró o Sergio Gadea.

MOTO GP EL MALLORQUÍN HA PUESTO EN APUROS AL CAMPEÓN DEL MUNDO

Jorge Lorenzo y Rossi sólo se juegan el orgullo en Valencia

Valentino Rossi llega a Cheste con la intención de sumar otra victoria

Francisco Quirós

El campeonato del mundo de Moto GP 2009 pone punto y final este domingo con la carrera que se celebrará en Cheste. Los espectadores esperan que los pilotos, ya sin la presión de la clasificación general, brinden un gran espectáculo sobre el trazado valenciano.

La carrera disputada en Sepang hace quince días sirvió para que Valentino Rossi firmara su noveno campeonato del mundo y, de paso, restar emoción a la última cita del calendario. Pese a todo, Jorge Lorenzo buscará desquitarse con una victoria que sirva para cerrar de manera brillante una temporada en la que ha conseguido poner en apuros a todo un campeón como Valentino Rossi. El italiano ha tenido que recurrir a su mejor versión, con frenadas imposibles y adelantamientos inverosímiles para evitar que el mallorquín le arrebatara la corona mundial. Esa competitividad ha dejado momentos para el recuerdo a lo largo del año.

Rossi celebrando el campenato del mundo en Malasia

STONER Y PEDROSA

Pero no conviene olvidar que además de Lorenzo y Rossi hay otros dos pilotos que están firmando una recta final de campeonato formidable. Casey Stoner acumula dos victorias consecutivas y ha dejado la sensación de que si no hubiera tenido problemas físicos podría haber presentado su candidatura al título. El australiano es tercero en la general, con once puntos de ventaja sobre Dani Pedrosa. El piloto de Castellar del Vallés se ha subido al podio en cinco de las últimas seis carreras y para él siempre es un aliciente correr en suelo español. Él y Stoner se jugará la tercera posición del campeonato, un premio que serviría de consuelo a ambos pilotos que han tenido varios problemas físicos.

moto10 MAPFRE

SEGURO DE MOTOS MAPFRE

Todas las prestaciones de la compañía líder desde

192€ al año para una Kawasaki VN 900.*

Contrata ahora y sorpréndete con el precio MAPFRE.

Infórmate en nuestras oficinas, en el 902 100 324
o en mapfremoto10.com

CLASIFICACIONES

Moto GP	
1º Rossi	286 ptos.
2º Lorenzo	245 ptos.
3º Stoner	220 ptos.
4º Pedrosa	209 ptos.
5º Dovizioso	152 ptos.
250 cc	
1º Aoyama	252 ptos.
2º Simoncelli	231 ptos.
3º Barberá	214 ptos.
4º Bautista	198 ptos.
5º Pasini	128 ptos.
125 cc	
1º Simón	264 ptos.
2º Smith	203.5 ptos.
3º Terol	173.5 ptos.
4º Espargaró	158.5 ptos.
5º Gadea	141 ptos.

LIGA ACB LOS COLEGIALES NO CONOCEN LA VICTORIA Y ES DE LOS COLISTAS

El Estudiantes afronta otra final

Los pupilos de Casimiro tienen una complicada visita a la pista del Valladolid

F. Q. Soriano

Sólo se han jugado cinco jornadas en la Liga ACB, pero parece tiempo suficiente para que la preocupación se apodere del Estudiantes. El equipo del Ramiro de Maeztu todavía no ha estrenado su casillero de puntos y comparte la condición de colista con el Unicaja, otro equipo llamado a estar en otra zona más tranquila de la tabla.

La plantilla estudiantil debe seguir el camino marcado en la última jornada. Una de las plantillas más potentes de la Liga, el Regal Barcelona, tuvo que emplearse a fondo para llevarse la victoria del Telefónica Arena. Si los hombres de Luis Casimiro juegan con la misma intensidad exhibida ante los Ricky, Navarro y compañía, los resultados no deberían tardar en llegar.

VISITA A VALLADOLID

La primera oportunidad que tendrán los madrileños para cambiar el rumbo llegará este domingo en Valladolid. Allí se enfrentará al Blancos de Rueda, un recién ascendido que está cimentado su temporada en sus actuaciones como local. Hasta el momento, ningún equipo ha sido capaz de sacar algo positivo del pabellón Pisuerga, un dato que no invita a pensar en el inicio de la recuperación de Estudiantes. Por su parte, el Real Madrid comienza a parecerse al equipo que busca su entrenador Ettore Messina. Los blancos se dieron un festín en la pista del Bilbao Basket y demostraron que esta temporada se les debe tener en cuenta en todas las competiciones.

El Fuenlabrada también juega esta jornada como local, en su caso, ante el Valencia.

El Barcelona venció en la pista del Estudiantes

TODOS LOS RESULTADOS DE ESTE FIN DE SEMANA
www.gentedigital.es

FÚTBOL

PRIMERA DIVISIÓN JORNADA 10

Getafe · Deportivo
S 18:00h Coliseum Alfonso Pérez

At. Madrid · Real Madrid
S 22:00h Vicente Calderón laSexta

SEGUNDA DIVISIÓN JORNADA 11

Las Palmas · Rayo Vallecano
S 18:00h Estadio de Gran Canaria

SEGUNDA DIVISIÓN B JORNADA 12

Conquense · At. Madrid B
D 17:00h Cerro del Espino

Cacereño · Alcorcón
D 17:00h Príncipe Felipe

Alcalá · Real Oviedo
D 17:00h Virgen del Val

Leganés · Villanovense
D 12:00h Butarque

RM Castilla · Gimnástica
D 12:00h Alfredo Di Stéfano

BALONCESTO

LIGA ACB JORNADA 6

Valladolid· Estudiantes
D 12:30h Pabellón Pisuerga

Real Madrid· Alicante
D 12:30h Palacio de Vistalegre

Fuenlabrada · Valencia Basket
S 18:00h Fernando Martín La2

BALONMANO

LIGA ASOBAL JORNADA 9

Alcobendas · Cangas
S 18:00h Pabellón Amaya Valdemoro

Consulte nuestros blogs deportivos
www.gentedigital.es/blogs

Anuncios breves

Para insertar un anuncio en la sección de clasificados de Gente en Madrid, llame al:

915 412 078

La recogida de anuncios para la edición de la semana será hasta las 15:00 horas del Lunes. Gente en Madrid no se responsabiliza de la procedencia, ni de la veracidad de los anuncios breves, y se reserva el derecho de modificar el emplazamiento de los anuncios breves así como su publicación o no en caso de no cumplir con las condiciones.

CADA ANUNCIO SE PUBLICARÁ 1 SEMANA.

OTRAS EDICIONES GENTE

ÁVILA:	807 505 783*	PALENCIA:	807 505 781*
BURGOS:	807 317 019*	SANTANDER:	807 505 779*
BARCELONA:	915 412 078	SEGOVIA:	807 505 789
LEÓN:	807 517 310*	VALLADOLID:	807 517 023*
LOGROÑO:	807 505 794*		

*El coste de la llamada a los números 807 es de 1,16 € minuto desde la red fija y 1,50 € minuto desde la red móvil. I.V.A. Incluido.

INDICE DE SECCIONES DE CLASIFICADOS

1. Inmobiliaria
   1.1. Pisos y casas
   1.2. Pisos compartidos
   1.3. Oficinas, locales y naves
   1.4. Garajes
   1.5. Negocios
   1.6. Otros
2. Empleo
3. Casa y hogar
   3.1. Muebles y menaje hogar
   3.2. Electrodomésticos
   3.3. Prendas de vestir
   3.4. Servicios y reformas
4. Enseñanza
5. Deportes, ocio y animales
   5.1. Deportes
   5.2. Ocio
   5.4. Animales
6. Informática, música y cine
   6.1. Informática
   6.2. Música
   6.3. Cine
7. Motor
   7.1. Coches
   7.2. Motos
8. Relaciones personales
   8.1. Amistad
   8.2. Él busca ella
   8.3. Ella busca él
   8.4. Él busca él
   8.5. Masajes
   8.6. Relax
9. Créditos
10. Servicios profesionales
11. Varios
12. Esoterismo

1 INMOBILIARIA

1.1 PISOS Y CASAS

DEMANDA

¡STOP! Busco dueños edificios apartamentos vacíos cualquier zona para negocio alquiler. Garantizamos ocupación/cobro. www.alquilomadrid.es. ☎ 626 132 115.

OFERTA

¡ARGÜELLES! 3 dormitorios 1300. 1400 temporadas. ☎ 626 132 115.

ALQUILER, estudio 320€. ☎ 915 431 054.

ALQUILER, piso 2 dormitorios 460€. ☎ 653 919 654.

ALQUILER, piso 3 dormitorios 560€. ☎ 653 919 653.

ALQUILER. Piso 3 dormitorios 550€. ☎ 699 974 254.

APARTAMENTO. 450€. Parejas. Oportunidad. ☎ 636 798 929.

CHUECA alquilo edificios con opción compra. Necesita reforma para hotel, apartamentos o negocio relax. ☎ 626 132 115.

DELICIAS, alquilo/vendo apartamento. 2 dormitorios lestrenar! 2º, amueblado 750 euros, metro, bus. ☎ 917 966 637. ☎ 625 725 104.

NARVAEZ. Apartamento 2 habitaciones amueblado. ☎ 628 127 685.

PISO 3- 4- 8 dormitorios. Diversas zonas Madrid. Bajos o plantas enteras. Ideal negocio relax. 1000 - 3000€. ☎ 626 132 115.

1.2 PISOS COMPARTIDOS

OFERTA

ALQUILO habitación pueblo Fuencarral. ☎ 626 224 029.

ALQUILO habitación en piso compartido en Fuenlabrada. ☎ 629 052 651.

ALQUILO habitación. ☎ 699 606 308.

ALQUILO habitación. Fuenlabrada. ☎ 649 082 358.

ESTUDIOS 600... 680 €. ¡Apartamentos 680... 800 €. ¡Pisos 800... 1000 € "Serrano- Delicias- Noviciado- Usera (Ideal extranjeros -Temporadas) En todo Madrid... Pisos grandes" www.alquilomadrid.es. ☎ 626 132 115.

1.3 OFICINAS, LOCALES Y NAVES

OFERTA

ALQUILO local, venta o cambio por piso amplado 120 metros, acto para cualquier negocio menos bar, centro Leganés. ☎ 639 638 268.

SE alquila discoteca. ☎ 622 507 412.

1.5 NEGOCIOS

OFERTA

ALQUILO bar zona San José de Valderas, cerca Renfe. ☎ 916 190 074. ☎ 658 712 744.

ALQUILO cafetería, calle Sardenas, Leganés. ☎ 916 944 619.

APORTO CAPITAL EN NEGOCIO SERIO. PARTICIPACIÓN EN GESTIÓN. ☎ 691 013 195. ALEJO. SANJUAN@GMAIL.COM

CHUECA alquilo edificios con opción compra. Necesita reforma para hotel, apartamentos o negocio relax. ☎ 626 132 115.

SE alquila discoteca. ☎ 622 507 412.

DEMANDA

¡STOP! Busco dueños edificios apartamentos vacíos cualquier zona para negocio alquiler. Garantizamos ocupación/cobro. www.alquilomadrid.es. ☎ 626 132 115.

2 EMPLEO

DEMANDA

BUSCO trabajo como interna. ☎ 660 173 533.

ESPAÑOLA limpieza. ☎ 665 840 303.

GERICULTOR. Español titulado cuida ancianos a domicilio. Francisco. ☎ 666 716 381.

MUJER gallega (título geriatría, enfermería) cuidar niños, limpieza. ☎ 689 262 445.

SOLADOR alicatador reforma general. ☎ 670 765 243.

SE ofrece externa para limpieza, plancha cuidado niños. Zona Valdemoro Aranjuez Madrid Sur. ☎ 616 732 840.

TRABAJO por horas o interna. ☎ 664 417 305.

OFERTA

ACTIVIDAD extra. Trabajos caseros. Confeccione: bolígrafos... ☎ 902 550 597.

AGENCIA solicita personal serio ganando 400 €/ hora. ☎ 648 949 460. ☎ 627 182 760.

BUSCO chica limpieza y acompañar señora tardes. Aluche. 260 euros. ☎ 617 897 639.

BUSCO personas latinas para actividad independiente entrevistas al ☎ 678 658 506.

COMERCIALES para industria y hostelería. Fijo SS. Altas comisiones llamar. ☎ 917 652 260.

CONFECCIONA en casa, formularios, copia direcciones, ensobrado, envío publicidad. ☎ 671 342 543. www.trabajoencasainfo.com

EMPRESA Alimentación requiere personal distintas áreas. ☎ 650 355 224. ☎ 633 376 852.

EMPRESA servicios precisa comerciales para captación y distribución de obras. A comisión. ☎ 915 282 222.

EMPRESARIO NECESITA SEÑORITA COMPAÑÍA EXTERNA PARA PISO MASAJES. 1000€ MENSUAL. ☎ 657 539 413.

INTERNA servicio doméstico. Experiencia, informes. Españolas mayores 40 años. Zona Villa Viciosa. ☎ 687 478 458.

NECESITAMOS buzoneadores. Papeles regla. ☎ 915 431 047.

SE necesitan hombres/ mujeres ecuatorianos con ganas de trabajar en el sector alimentario. Entrevistas. ☎ 622 825 051.

TRABAJA con nosotros ☎ 911 016 791. www.eurosextrasalmes.com

3 CASA Y HOGAR

3.1 MUEBLES Y MENAJE DEL HOGAR

OFERTA

REPARACIÓN y ampliación de muebles de cocina. ☎ 610 037 058.

3.4 SERVICIOS Y REFORMAS

OFERTA

ALBAÑILERÍA obras, reformas económicas. ☎ 916 886 760. ☎ 627 857 837.

AUTÓNOMO, reformas, albañilería, fontanería, electricidad, carpintería, pisos, locales comerciales. ☎ 666 091 808.

HOMBRE mañoso para arreglos del hogar. ☎ 916 848 567.

SOLADOR alicatador reforma general. ☎ 670 765 243.

4 ENSEÑANZA

OFERTA

CLASES de ruso inglés, español. Valdemoro Aranjuez Madrid sur. ☎ 616 732 840.

CLASES particulares: Lengua, latín, técnicas estudio. ESO bachillerato. ☎ 916 335 365.

CLASES particulares. Alcorcón. Matemáticas, física, química, dibujo técnico, inglés. ESO, Bachillerato. Diego. ☎ 670 584 191.

INTALNIRI pe teme din biblie cu intrarea libera pentru oricine se intreaba: "Ce sa credem?" Suntem crestini. ☎ 619 152 882.

LICENCIADA en Ciencias de la Educación con formación en Lenguas Modernas da clases particulares de lengua española, inglés y francés. Buenos resultados. Muy económico. ☎ 656 683 253.

MATEMÁTICAS clases particulares. Getafe - sector tres. ☎ 916 824 229.

REUNIONES bíblicas gratuitas para los que se pregunten qué creer. Somos cristianos. ☎ 662 335 229.

5 DEPORTES, OCIO Y ANIMALES

5.1 DEPORTES

OFERTA

ENTRENADOR personal, mantenimiento- gab- pilates. Comunidades, trabajo en grupos, individual. ☎ 609 785 201. Aravaca.

6 INFORMÁTICA, MÚSICA Y CINE

6.1 INFORMÁTICA

OFERTA

PENTIUM IV completo, 95. ☎ 675 615 200.

8 RELACIONES PERSONALES

8.2 ÉL BUSCA ELLA

DEMANDA

BUSCO chica 18- 25 años. Soy separado con buenos deseos de tener un hogar feliz. ☎ 630 775 108.

EMPRESARIO educado, atento, formal, compensa con 3000 €/mes a chica o mujer no importa físico. ☎ 636 114 221.

ESPAÑOL 40 años interesante, físico agradable, para relación estable. ☎ 669 282 053.

HOLA soy soltero simpático, cariñoso, romántico, sincero y busco una mujer de 30 a 42 años con las mismas características. ☎ 629 953 799.

JUBILADO divorciado, Móstoles 61 años 1,75, buena salud, sin vicios vive solo. Busco señora 45, 55 años relación estable. Raza blanca. Pido seriedad. ☎ 608 393 494.

PENSIONISTA Militar, 58 años, soltero, calvo, busco señorita Española o Latina para matrimonio. Ciudad Real. ☎ 639 830 457. Mandar foto.

SEÑOR mayor busca mujeres parejas. No cobro. ☎ 696 100 727.

VIUDO pensionista busca señora. ☎ 917 778 192.

8.3 ELLA BUSCA ÉL

DEMANDA

QUISIERA conocer caballero alto nivel. ☎ 629 224 718.

SANITARIA 55, busco caballero español, europeo, no fumador, para amistad, fines serios, mejor funcionario. ☎ 650 423 997.

8.4 ÉL BUSCA ÉL

DEMANDA

CHICO bien dotado, busca chico. ☎ 605 272 037.

8.5 MASAJES

OFERTA

BELLEZA y salud Zaida. Particular. Mimese, cuídese. Solo mujeres. Móstoles. ☎ 647 220 715.

MASAJE erótico, también desplazamientos. ☎ 608 833 832.

8.6 RELAX

OFERTA

6 amigas viciosas para tu entera satisfacción. Embajadores. ☎ 914 676 996.

ALCORCÓN. Quiromasajista mulata, masajes, profesionales. ☎ 649 209 278.

ALCORCÓN. PATRICIA, SUS CHICAS. ☎ 630 862 796.

ALTO Extremadura. Completísimo 30. www.casagreys.com. ☎ 911 277 321. ☎ 627 178 813.

ARACELI Paraguaya, 20 años, cuerpo modelo, todos servicios. ☎ 689 165 690.

ARGENTINA espectacular. Superyacuzzi. Masaje testicular. Mil posturitas. ☎ 915 412 213.

ATOCHA estreno 30€. ☎ 660 784 536.

ATOCHA inauguración. ☎ 660 784 536.

BARRIO Salamanca. Estrella Ardiente. Superentregada. 30€ ☎ 609 970 725.

CAMILA: Paraguaya veinteañera. Dulce y complaciente. ☎ 689 185 690.

CARABANCHEL todos servicios, domicilios, hoteles, parejas, lésbico permanentemente. TARJETAS. ☎ 690 920 710.

CUARENTONA espectacular, griego 40 €. ☎ 686 425 490.

CUBANITA viciosa. ☎ 915 334 265.

DESPLAZAMIENTOS 60€ ☎ 638 455 668.

DESPLAZAMIENTOS DESDE 80 TAXI INCLUIDO TODAS ZONAS SERIEDAD. LAS MEJORES SEÑORITAS. TARJETAS PERMANENTEMENTE. ☎ 690 920 710.

ESPAÑOLA madurita. Sola. Avenida de América. ☎ 608 819 850.

FELI madurita, caliente cariñosa, permanentemente domicilios. ☎ 626 088 298.

FUENLABRADA española, latinas, guapas, cariñosas, superpechos, desplazamientos. ☎ 619 500 374.

GATITA cariñosa ☎ 654 581 532.

GETAFE. ASIÁTICAS IMPRESIONANTES. MUY CARIÑOSAS. ALUCINARÁS. ☎ 619 884 944.

GRIÑÓN. Laura solita, jacuzzi, hidromasaje. ☎ 629 261 219.

HOLA me llamo patricia tengo 22 añitos tengo los ojos azules con lindo cuerpo. Clara del rey 39. Todo tipo de servicios. ☎ 618 217 246. ☎ 628 694 745.

ISABEL madurita morbosa Leganés. ☎ 697 694 840.

JENNY. Cuerpazo. Recién llegadita. Estréname. ☎ 913 678 848. ☎ 629 988 569.

LATINAS. Caribeñas. www.contacmadrid.com. ☎ 915 332 435.

LEGANES. Particular asiática completísima 24 h. Todos los días. ☎ 619 274 748.

LEGANÉS. Particular, Carolina jovencita completísima, solo atiendo jovencitos. ☎ 686 022 563.

LORENA. Venezolana juguetona. ☎ 626 088 298.

LUJAN, nueva 19 años, cuerpo modelo, todos servicios. ☎ 913 678 848.

MAÑANAS 1 HORA 60. ☎ 679 126 090.

MADURA estupenda. Desplazamientos incluso con su pareja. ☎ 628 346 537.

MAÑANAS CALIENTES. PRECIOS ESPECIALES. JOVENCITAS GUAPAS. ☎ 679 126 090.

MASAJISTA desnuda 25 €. Sensitivos, anal, recibo solita. ☎ 679 123 947. ☎ 914 023 144.

MÓNICA supertetas cariñosa francés natural hasta el final Leganés. ☎ 642 214 180.

MÓSTOLES. Brasileña rubia. Alto nivel. ☎ 676 768 361.

MÓSTOLES. Brasileña solita complaciente. ☎ 608 587 774.

MÓSTOLES. Española superpechos. ☎ 630 565 960.

MULTIMASAJES 25. ☎ 915 271 410.

NEGRITAS. Africana. Cubana. Martinica. Las mas viciosas de Madrid. Todo todo30. ☎ 915 412 213.

NUEVAS jovencitas. Viciosísimas. ☎ 915 264 472.

OFERTÓN de otoño. Aprovecha. ☎ 917 581 084.

ORIENTALES jovencitas. ☎ 917 339 074.

PARAGUAYA viciosísima. Desplazamientos. Permanentemente. ☎ 914 649 872.

PARLA jóvenes y maduritas. ☎ 655 528 604.

PARLA, madre- hija demostrable, nos da morbo compartir la cama contigo. Disfruta con nosotras. ☎ 660 175 109.

PARLA. Ama de casa cuarentona salida folladora. Discreción. ☎ 615 562 023.

PARLA. Casada en apuros treintañera delgadita pechazos. ☎ 608 051 850.

PARLA. Chica 25 años 40€. ☎ 686 770 494.

PARLA. Laura recibo solita besitos con lengua. ☎ 916 053 794.

PARLA. Rubia morbosa. ☎ 676 911 814.

PECHAZOS 30. ☎ 648 258 587.

PINTO, filipina jovencita. Rubia. 120 pecho. ☎ 634 665 200.

PINTO, quiromasajista mulata. Solo sábados. ☎ 630 382 625.

PITUFAS. 30. Castellana. Permanentemente. ☎ 915 532 075.

SANDRA, 23, española madrileña. No profesional. Estudiante, horas concertadas. Hotel- domicilio. No números privados, ni sms. ☎ 657 221 420.

TETUÁN jovencitas paraguayas complacientes. ☎ 911 525 859.

URGE señorita. ☎ 915 264 472.

URGENCIAS. Rusa. Quitamos inflamaciones. Enfermera. Superbonita. ☎ 915 412 213.

VALDEACEDERAS. Chicas discreto. ☎ 917 339 074.

VILLALBA BRASILEÑA. ☎ 692 437 085.

YULI Marina. Brasileñas 20 años calientes calientes. ☎ 652 010 983.

ZONA sur, especial domicilios, 100 todo. Tarjetas. ☎ 690 920 710.

DEMANDA

NECESITO chicas. ☎ 655 230 099.

NECESITO SEÑORITAS ALTOS INGRESOS. ☎ 679 126 090.

NECESITO señoritas ☎ 648 740 917.

NECESITO señoritas. ☎ 915 986 780.

NECESITO señoritas. Mucho trabajo. ☎ 914 649 872.

NECESITO señoritas. Pirámides. ☎ 914 741 768. ☎ 606 584 031.

SE buscan señoritas para piso cerca estación Atocha. ☎ 650 929 976.

10 SERVICIOS PROFESIONALES

OFERTA

PELUQUERÍA a domicilio. Peinado 15€. ☎ 679 995 946.

11 VARIOS

OFERTA

HOMBRE mañoso para arreglos del hogar. ☎ 916 848 567.

REGALO gatitos. ☎ 681 811 887.

VENDO abrigo nuevo de lomos de marmota, 600€. Talla 50/52. ¡Mejor ver! ☎ 913 070 605.

Gente digital
Toda la información que necesitas
www.gentedigital.es

WWW.VIVIR-FELIZ.COM ¿Eres feliz?

DEMANDA

COMPRO juguetes antiguos, Madelman, Scalextric y trenes. ☎ 653 017 026.

COMPRO libros. ☎ 666 705 173.

12 ESOTERISMO

OFERTA

VIDENTE cubana santera resuelvo todo tipo de problemas. ☎ 633 167 141.

VIDENTE desde niña. ☎ 913 264 901.

Servicios|21

EL TIEMPO

Despejado · Nubes claros · Variable · Cubierto · Chubascos · Lluvia · Tormenta · Niebla · Nieve · Viento · Helada · Sale el sol · Se pone el sol · Máx. · Mín.

LA LUNA

- Nueva — 16 Noviembre
- Creciente — 24 Noviembre
- Llena — 2 Diciembre
- Menguante — 9 Noviembre
- 05.40h
- 05.47h

LOS EMBALSES

Pinilla	54,2%
Pedrezuela	46,9%
Navacerrada	30,7%
Santillana	48,9%
La Jarosa	57,9%
Valmayor	51,5%
El Villar	76,4%

ZONAS DE MADRID

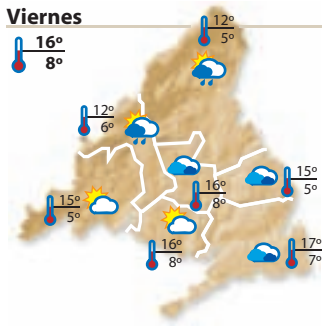

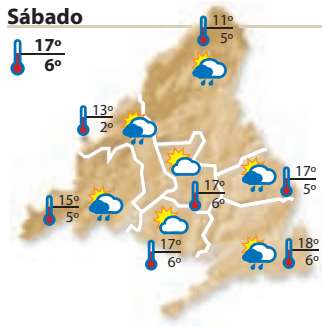

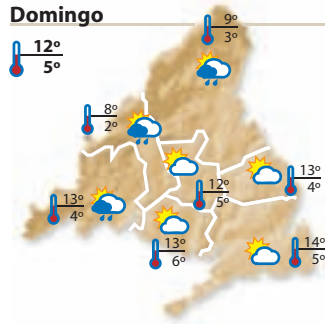

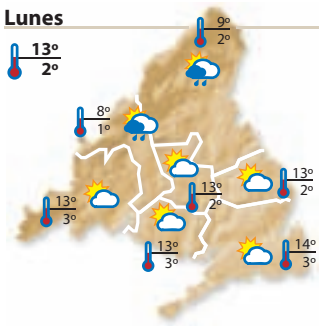

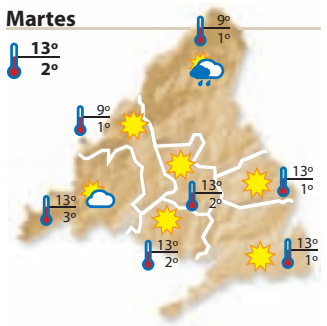

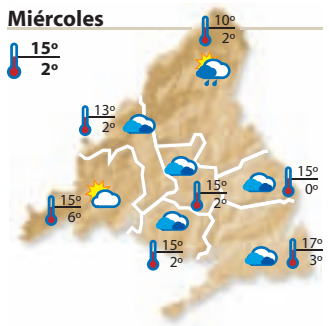

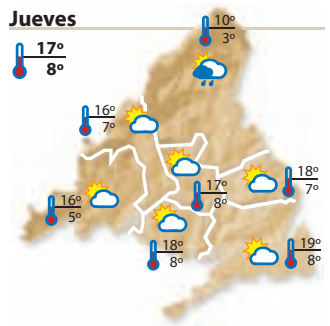

TELÉFONOS DE INTERES

URGENCIAS

Emergencias	112
General Urgencias Sanitarias	061

HOSPITALES

Hospital Doce de Octubre	91 390 80 00
Gregorio Marañón	91 586 80 00
Ramón y Cajal	91 336 80 00
La Paz	91 358 26 00
La Princesa	91 520 22 00
Niño Jesús	91 573 52 00
Intoxicaciones	91 562 04 20

POLICÍA

Policía Nacional	091 - 91 492 08 00
Guardia Civil	062 - 91 607 34 70
Protección Civil	91 580 52 80

BOMBEROS

Bomberos	91 690 77 88

AYUNTAMIENTO

Madrid	010 - 91 529 82 10

TRANSPORTES

Renfe	902 24 02 02
EMT (inf.)	902 50 68 50
Estación Sur	91 468 42 00
Alsa-Enatcar	902 44 22 42
Metro (inf.)	902 44 44 03

VARIOS

Mujeres Maltratadas	900 70 07 01
Planetario de Madrid	91 467 34 61
Canal Isabel II (averías)	901 51 25 12
Ministerio de Trabajo	91 456 16 65
Objetos perdidos	91 588 43 48
Iberdrola (urgencias)	91 364 88 88
Gas Natural (urgencias)	900 75 07 50

SORTEOS

Para confirmar los premios, consulte las listas oficiales

LOTERÍA NACIONAL

Sábado, 31 de noviembre
16013 Fracción 8 // Serie 7

GORDO PRIMITIVA

Domingo, 1 de noviembre
7·23·24·33·44 Clave 5

LOTERÍA PRIMITIVA

Sábado, 31 de octubre
2·19·24·34·42·46 C: 12 R: 5

LOTOTURF

Domingo, 1 de noviembre
1·6·7·15·21·29 Cab: 8 // R: 2

EUROMILLONES

Viernes, 30 de octubre
9·33·35·38·40 Estrellas 2 y 6

7/39 DE LA ONCE

Jueves, 29 de octubre
2·8·14·20·28·33·35 R: 5

BONOLOTO

Lunes, 26 de octubre
19·22·24·39·48·49 Comp: 15 // R: 7

Martes, 27 de octubre
11·20·29·42·43·48 Comp: 17 // R: 1

Miércoles, 28 de octubre
5·10·11·20·27·41 Comp: 26 // R: 7

Viernes, 30 de octubre
11·19·26·30·32·39 Comp: 7 // R: 6

QUÍNTUPLE PLUS

Domingo, 1 de noviembre

Primera Carrera	13
Segunda Carrera	6
Tercera Carrera	6
Cuarta Carrera	8
Quinta Carrera (Ganador)	6
Quinta Carrera (Segundo)	4

ONCE

Miércoles 28/10	Jueves 29/10	Viernes 30/10	Sábado 31/10	Domingo 1/11
90956	54082	24771	97878	62646
		Serie: 021		Serie: 047

SUDOKU 130

Complete el tablero de 81 casillas (dispuestas en nueve filas y columnas). Deberá rellenar las celdas vacías con los números que van del 1 al 9, de modo que no se repita ninguna cifra en cada fila, ni en cada columna o cuadrado.

	2	8		5	6			9
9								
		5	2			3		
	4							
	5							8
				7	9			
	8		6		1	4		
4					7			2
	6				2		5	

SOLUCIÓN AL NÚMERO ANTERIOR

8	3	9	2	6	1	5	7	4
6	2	4	7	5	9	8	1	3
5	7	1	4	8	3	9	2	6
2	5	6	9	4	8	1	3	7
9	1	7	6	3	2	4	8	5
3	4	8	1	7	5	6	9	2
4	9	2	5	1	7	3	6	8
7	8	5	3	9	6	2	4	1
1	6	3	8	2	4	7	5	9

FM

M-80	SER Norte	Radio 5	Europa FM	40 Principales	SER Sur	Onda Cero	Intereconomía	Radio 3	Top Radio	COPE	Onda Madrid	KISS FM	Punto Radio
89.0	89.6	90.3	91.0	93.9	94.4	95.4	95.1	95.8	97.2	100.7	101.3	102.7	106.3

AM

Radio 1	Radio 5	SER Madrid	Radio intercontinental	Onda Cero	COPE
585	657	810	918	954	999

HORÓSCOPO

POR VICTORIA

Teléfono: **625 666 045**
www.astral.com.es
Centro Comercial Las Rozas 2
Local 112 Avda de Atenas s/n
Las Rozas 28290-Madrid
victoria_astral@yahoo.es

ARIES
Profesión-Vida social: Intenta organizar tus responsabilidades para obtener mejores resultados. Sentimientos: Emociones a flor de piel, ten calma. Viajes-Cambios: Favorecido el aprendizaje. Salud: Cuida el sistema genital.

TAURO
Profesión-Vida social: Presta atención a tu economía y en cómo usas los bienes materiales. Sentimientos: Evita que el hogar sea un campo de batalla. Viajes-Cambios: Las precipitaciones no son buenas. Salud: Mayor vitalidad.

GÉMINIS
Profesión-Vida social: Desafíos en tu profesión, y novedades. Sentimientos: Amor y plenitud. Viajes-Cambios: Renueva la forma de realizar tu trabajo. Salud: Cuida el sistema digestivo y los alimentos.

CÁNCER
Profesión-Vida social: Trabajo extra. Sentimientos: Todo irá bien si das cariño a tu pareja. Viajes-Cambios: Transformaciones interiores y de conciencia. Salud: Mantén el equilibrio y la moderación.

LEO
Profesión-Vida social: Tu servicio y ayuda será bien recibido y te dará frutos. Sentimientos: Evita discusiones sin sentido. Viajes-Cambios: Transformadores y repentinos. Salud: Cuida tu sistema genital.

VIRGO
Profesión-Vida social: en tu trabajo, intenta organizarte. Sentimientos: Es recomendable una velada romántica o un paseo. Viajes-Cambios: Favorables para sentar bases. Salud: Equilibra tus fuerzas y tu energía.

LIBRA
Profesión-Vida social: Necesitas ponerte al día en nuevas técnicas. Sentimientos: Evita estar en pie de guerra. Viajes-Cambios: Los gastos innecesarios no te benefician. Salud: Mayor equilibrio.

ESCORPIO
Profesión-Vida social: Necesitas reforzar la confianza en ti. Sentimientos: Favorable en todos los aspectos Viajes-Cambios: Cambios internos beneficiosos. Salud: Cuida los pulmones y respira aire natural

SAGITARIO
Profesión-Vida social: Mejoría en el trabajo a través de los socios. Sentimientos: Necesitas comunicar tus sentimientos y abrirte más. Viajes-Cambios: Todo te ayudará a crecer y madurar. Salud: Mayor vitalidad.

CAPRICORNIO
Profesión-Vida social: Tu reto será organizar un tiempo para cada labor. Sentimientos: Nostalgia y amor romántico. Viajes-Cambios: Transformadores, ten paciencia. Salud: Cuida el sistema circulatorio.

ACUARIO
Profesión-Vida social: Todo está a tu favor, aprovecha. Sentimientos: Todo se revoluciona, pero será al final favorable. Viajes-Cambios: Beneficiosos y novedosos. Salud: Cuida el aparato respiratorio.

PÍSCIS
Profesión-Vida socializar en tu verdadera vocación.: Necesitas prestar atención a tus bases. Sentimientos: Altibajos emocionales. Viajes-Cambios: Equilibra todo con calma. Salud: Cuida las caderas y las piernas.

FALLECE JOSÉ LUIS LÓPEZ VÁZQUEZ

El cine español está de luto. Ha muerto José Luis López Vázquez, uno de los actores más prolíficos de nuestro país con más de 200 películas en su currículum. Tenía 87 años.

●●●●● Obra maestra ●●●● Muy buena ●●● Buena ●● Flojita ● Mala

cine

CELDA 211 ●●●●

La supervivencia le echa un pulso al destino

Director: Daniel Monzón
Intérpretes: Alberto Ammann, Luis Tosar, Antonio Resines, Manuel Morón, Marta Etura, Carlos Bardem
País: España **Género:** Thriller

Marcos Blanco

Con todos ustedes, una de las mejores películas que ha generado el cine español en los últimos años. Utilizando como base la novela escrita por Francisco Pérez Gandul, Monzón dirige este thriller carcelario en el que Juan, un novato funcionario de prisiones, es víctima de su destino al verse envuelto en el motín ideado por los presos, con 'Malamadre' a la cabeza.

Esta desgraciada casualidad propicia un claustrofóbico desarrollo audiovisual, cuya agresividad anímica transmite tensión a borbotones, situaciones límite y la constatación de que las circunstancias pueden transformar a cualquier cordero en el lobo más feroz del globo terráqueo. La historia se convierte en un conjunto de acciones imprevisibles, donde prima la astucia, son inevitables las mentiras y existe un riesgo constante de que la muerte aparezca en cualquier momento, avivando el espirítu de supervivencia.

LUIS TOSAR, BRILLANTE

En este contexto, sobrevale cada intervención de Luis Tosar como 'Malamadre', quien establece una singular amistad con Juan, un Alberto Ammann espléndido. La relación de éste último con los presos, las que se establecen entre los propios encarcelados y la convivencia con los funcionarios de la cárcel generan un filme sobresaliente, cuya riqueza de planos es excelente, otorgando al filme una intimidad angustiosa. Las pulsaciones cardíacas van y vienen sin control.

www.gentedigital.es

+ CONSULTE EL VIERNES EN LA WEB LOS ESTRENOS DE ESTA SEMANA

SIN NOMBRE ●●●

Violento sueño de libertad

Director: Cary Joji Fukunaga **Intérpretes:** Hector Jiménez, Luis Fernando Peña, Diana García, Tenoch Huerta **Género:** Thiller **País:** México, USA

J.C.

Fukunaga retrata con un realismo sorprendente el sueño americano de la comunicación latinoamericana que pretende alcanzar aquel país para huir de su cotidianeidad. Lo hace incluye en este dramático viaje a un elemento corrosivo y habitual para llevar a cabo este viaje: las bandas criminales. Inmigración, bandas violentas y una historia de amor familiar son los tres ejes fundamentales del filme, cuya ambientación se agradece. La tensión cinematográfica convive con instantes que permiten conocer más a los personajes.

PRÓXIMOS ESTRENOS

JULIE Y JULIA

Meryl Streep es Julia Child y Amy Adams es la escritora Julie Powell en la comedia de Nora Ephron. Antes que Ina, antes que Rachael, antes que Emeril, Julia fue la mujer que cambió la forma de cocinar de los Estados Unidos. Sin embargo, en 1948, Julia Child (Meryl Streep) era simplemente una norteamericana viviendo en Francia. El trabajo de su marido los llevó a París, y el infatigable espíritu de Julia anhelaba tener algo que hacer.
Medio siglo más tarde, Julie Powell (Amy Adams) está atascada. Cerca de los 30, vive en Queens y trabaja en un cubículo al tiempo que sus amigas tienen un apabullante éxito; para focalizar sus energías Julie se aferra a un plan, que a simple vista parece una locura. Julie decide dedicarse un año exacto a cocinar las recetas que componen el libro 'Mastering the Art of French Cooking', escrito por Child.

SIEMPRE A TU LADO

Lasse Hallström dirige esta historia real de Hachiko, un perro que iba diariamente a esperar a su dueño a una estación japonesa (incluso 10 años tras su muerte).

THE BOX

Thriller fantástico el que una pareja recibe en los años 70 una caja con un botón. Si lo aprietan, recibirán un millón de dólares pero un desconocido fallecerá por su acción.

A LA DERIVA

Tras dos años en una ONG en Africa, Anna inicia una relación con un paciente del centro donde trabaja como seguridad. Filme que lleva el sello del cineasta Ventura Pons.

ELOISE

Una enigmática joven, Eloïse, introducirá a Diana, una chica de 18 años, en un mundo de nuevas sensaciones. Drama romántico lésbico del santanderino Jesús Garay.

HOME, ¿DULCE HOGAR? ●●

Muy original, poco profunda

Director: Ursula Meier **Intérpretes:** Isabelle Huppert, Olivier Gourmet **País:** Bélgica, Francia, Suiza

J.C.

La originalidad que desprende la película de Meier, con esa familia cuya plácida vida en el campo se ve alterada por la construcción de una autopista en sus propias narices, carece de la profundidad necesaria para dar un salto de calidad. El guión pierde contundencia con el paso de los minutos y la fuerza actoral se desvanece.

tdt

lunes
9.00 Programa. Los desayunos de TVE
10.00 Serie. Sensación de vivir
11.30 Programa. Punto de mira
14.00 Serie. Tarzán.
16.30 Serie. Un golpe de suerte.
20.30 Camera Café.
18.35 Gol noticias.
21.00 Los Simpsons.
22.00 Noticias. Edición Noche
00.00 Veo Fútbol
1.00 Informativo. Noticias 24 horas

martes
10.00 Informativo. Edición matinal
11.30 Serie. El principe de Bel Air.
12.00 Serie. Diagnóstico asesinato.
12.45 40 Latino.
14.30 Programa. Mujeres y hombres y viceversa
16.30 Renóvate moda.
18.00 American Dragon.
19.30 Veo Marca.
21.00 Fútbol. Premier League.
22.45 Zoom - Tendencias
1.35 Informativo. Gol noticias.

miércoles
10.00 Serie. Manos a la obra
11.30 Programa. El Debate de CNN+
12.30 Informativo. España en Comunidad
13.30 Serie. UPA.
14.45 Programa. El coleccionista de imágenes.
17.30 Camera Café.
18.35 Gol noticias.
19.30 Serie. Madre Luna.
22.00 Serie. Matrimonio con hijos.
22.30 Phineas y Ferb
23.30 Serie. Aída.

jueves
9.00 Programa. Utilísima.
10.00 Serie. Manos a la obra
11.20 Serie. Lazy Town.
14.00 Gol noticias.
14.30 Programa. Art Attack.
17.30 Noticias.
18.30 Serie. Shin Chan
20.30 Fútbol Liga BBVA.
23.30 Serie. Yo y el mundo.
00.30 Agitación + IVA
1.30 Informativo. Cara a Cara.

viernes
12.00 Programa. Banzuke
14.00 Serie. Yo soy Bea
15.30 Informativo. Telediario 1
16.30 Serie. Sí, cariño.
20.00 Informativo. Edición tarde
20.30 American Dad.
20.30 Serie. Ley y Orden.
20.30 Sálvame.
22.00 Serie. Buffy, cazavampiros.
23.00 Baile Latino
23.30 Informativo. Economía 23.

sábado
11.00 Programa. Más que coches.
12.30 Programa. Economía a fondo
14.30 Serie. Sí, cariño.
17.30 Serie. Surf Girls.
19.00 Programa. Vaya semanita.
20.00 Fútbol Liga BBVA.
21.00 Los Simpsons.
22.00 Semanal 24 Horas
23.00 Serie. CSI: Miami
23.15 Factor Miedo.
00.55 Serie. La historia interminable

domingo
9.00 Programa Infantil. Boing.
10.00 Los Magos de Waverly Place
11.00 Informativo. Edición matinal.
12.30 Serie. H20.
14.00 Serie. El Zorro, Generación Z.
19.00 Fútbol Liga BBVA.
21.00 Mundo Toons.
21.45 Telediario 2.
22.00 Serie. La leyenda del buscador.
22.30 Sunny entre estrella
23.45 Serie. Mentes criminales.

'SPANISH MOVIE', PURO CACHONDEO

Javier Ruíz Caldera dirige 'Spanish Movie', una comedia que parodia los recientes éxitos del cine español y cuyo estreno está previsto para el 4 de diciembre

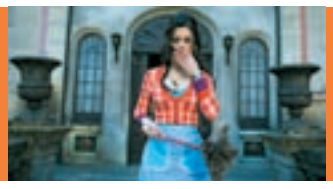

LO NUEVO DE QUIQUE GONZÁLEZ

Quique González ha publicado recientemente su nuevo álbum 'Daiquiri Blues', un disco grabado en Nashville y que incluye un fantástico documental sobre su elaboración

	viernes	sábado	domingo	lunes	martes	miércoles	jueves
TVE 1	**06.30** Telediario. **09.00** Los desayunos de TVE. **10.15** La mañana de La 1. **14.00** Informativo territorial. **14.30** Corazón. **15.00** Telediario 1. **15.55** El tiempo. **16.00** Amar en tiempos revueltos. **17.10** En nombre del amor. **17.35** Doña Bárbara. **18.25** España directo. **20.00** Gente. **21.00** Telediario 2. **21.55** El tiempo. **22.00** Cine. **00.50** Cine. **02.30** TVE es música. **03.00** Noticias 24H.	**06.30** Telediario. **09.00** Los desayunos de TVE. **10.15** La mañana de La 1. **14.00** Informativo territorial. **14.30** Corazón. **15.00** Telediario 1. **15.55** El tiempo. **16.00** Amar en tiempos revueltos. **17.10** En nombre del amor. **17.35** Doña Bárbara. **18.25** España directo. **20.00** Gente. **21.00** Telediario 2. **21.55** El tiempo. **22.00** Cine. **00.50** Cine. **02.30** TVE es música. **03.00** Noticias 24H.	**06.00** Noticias 24 horas. **07.50** Los Lunnis. **09.30** Motociclismo, Campeonato del Mundo: Gran Premio de la Comunidad Valenciana. **15.00** Telediario 1. **15.55** El tiempo. **16.00** Sesión de tarde (película por determinar). **18.00** España directo. **21.00** Telediario 2. **21.55** El tiempo. **22.00** La película de la semana (por determinar). **00.00** Especial cine. (película por determinar). **02.00.** Noticias 24 h.	**06.30** Telediario. **09.00** Los desayunos. **10.15** La mañana de la 1. **14.00** Informativo territorial. **14.30** Corazón. **15.00** Telediario 1. **15.55** El tiempo. **16.00** Amar en tiempos revueltos. **17.10** En nombre del amor. **17.45** Doña Bárbara. **18.25** España directo. **20.00** Gente. **21.00** Telediario 2. **22.00** La Señora. **23.40** El coro de la cárcel. **00.40** La mujer biónica. **01.30** Supervivientes. **02.20** Telediario 3.	**06.30** Telediario. **09.00** Los desayunos. **10.15** La mañana de la 1. **14.00** Informativo territorial. **14.30** Corazón. **15.00** Telediario 1. **15.55** El tiempo. **16.00** Amar en tiempos revueltos. **17.10** En nombre del amor. **17.45** Doña Bárbara. **18.25** España directo. **20.00** Gente. **21.00** Telediario 2. **21.55** El tiempo. **22.00** Españoles en el mundo. **00.15** Sacalalengua. **01.00** Repor. **02.00** Telediario 3. **02.15** Tve es música.	**06.30** Telediario. **09.00** Los desayunos. **10.15** La mañana de la 1. **14.00** Informativo territorial. **14.30** Corazón. **15.00** Telediario 1. **16.00** Amar en tiempos revueltos. **17.10** En nombre del amor. **17.45** Doña Bárbara. **18.25** España directo. **20.00** Gente. **21.00** Telediario 2. **21.55** El Tiempo. **22.00** Comando actualidad. **00.15** 59 segundos. **01.45** Telediario 3. **02.15** Tve es música.	**07.00** Telediario. **09.00** Los desayunos. **10.15** La mañana de la 1. **14.00** Informativo. **14.30** Corazón. **15.00** Telediario 1. **16.00** Amar en tiempos revueltos. **17.10** En nombre del amor. **17.45** Doña Bárbara. **18.25** España directo. **20.00** Gente. **21.00** Telediario 2. **22.00** Cuéntame como pasó. **23.45** 50 años de... **00.15** Noches como esta. **01.30** Supervivientes. **02.20** Telediario 3. **02.30** Tve es Música.
La2	**06.45** That's English. **07.00** Los Lunnis. **09.45** Aquí hay trabajo. **10.15** UNED. **11.15** Por determinar. **13.00** Resumen Paralímpicos. **13.15** Comecaminos. **15.00** Fábrica de ideas. **15.30** Saber y ganar. **16.00** Documentales. **17.30** Jara y Sedal. **18.30** Seguridad vital. **19.00** En construcción. **20.30** Smallville. **21.30** La suerte en tus manos. **21.50** Versión española. **00.30** La mandrágora. **01.15** Cine.	**07.30** U.N.E.D. **08.00** Los conciertos de la 2. **09.30** Agrosfera. **10.30** En lengua de signos. **11.00** Parlamento. **12.00** El club del pizzicato. **12.50** Palabra por palabra. **13.20** Tendido cero. **13.50** Sorteo de la Lotería Nacional. **13.55** Padres en apuros. **14.55** Programación por determinar. **15.30** Tarde Premier/ACB. **20.30** Vive la vía. **21.00** No disparen...en concierto. **22.00** Gala Motociclismo. **01.00** Cine.	**08.00** Conciertos. **08.35** Buenas noticias. **08.50** Shalom. **09.05** Islam hoy. **09.20** Babel en Tve. **10.00** Últimas preguntas. **10.25** Testimonio. **10.30** El día del Señor. **11.30** Pueblo de Dios. **12.00** El escarabajo verde. **12.30** España en comunidad. **13.00** A pedir de boca. **13.30** Por determinar. **20.00** Tres 14. **20.30** Página 2. **21.00** Redes. **21.30** Ciudades siglo XXI. **23.00** Crónicas. **23.00** Estudio Estadio.	**06.00** Música. **06.30** That's English. **07.00** Lunnis. **09.45** Aquí hay trabajo. **10.15** La aventura del saber. **11.15** La ruta de los exploradores. **13.00** Comecaminos. **15.30** Saber y ganar. **16.00** Grandes documentales. **18.00** En construcción. **20.00** Hércules. **21.00** Smallville + Bonoloto. **22.00** Cine. **00.00** La 2 Noticias. **00.30** Tras La 2. **00.50** Conciertos R-3. **01.20** Resumen Premier League.	**06.30** That's English. **07.00** Lunnis. **09.45** Aquí hay trabajo. **10.15** La aventura del saber. **11.15** La ruta de los exploradores. **13.00** Zona ACB. **13.15** Comecaminos. **15.30** Saber y ganar. **16.00** Documentales. **18.00** En construcción. **20.00** Hércules. **21.00** Smallville + Bonoloto. **22.00** Documentos TV. **23.05** Homo Sapiens. **00.20** La 2 Noticias. **00.50** Tras La 2. **01.10** Conciertos de R-3. **01.40** Cine.	**06.30** That's English. **07.00** Los Lunnis. **09.45** Aquí hay trabajo. **10.15** La aventura del saber. **11.15** La ruta de los exploradores. **13.00** Objetivo 2012. **13.30** Comecaminos. **15.30** Saber y ganar. **16.00** Grandes documentales. **18.00** En construcción. **20.00** Hércules. **21.00** Smallville + Lotería. **22.00** Días de Cine. **23.00** Paddock GP. **00.00** Noticias. **00.30** Tras La 2. **00.50** Conciertos R-3. **01.20** Cine.	**06.30** That's English. **07.00** Los Lunnis. **09.45** Aquí hay trabajo. **10.15** La aventura del saber. **11.15** La ruta de los exploradores. **13.00** Comecaminos. **15.30** Saber y ganar. **16.00** Grandes Documentales. **18.00** En construcción. **20.00** Hércules: Viajes legendarios. **21.00** Smallville + Lotería. **22.00** Días de Cine. **23.00** Paddock GP. **00.00** Noticias. **00.30** Tras La 2. **00.50** Conciertos R-3. **01.20** Cine.
Antena 3	**06.00** Rep. programas. **06.30** Noticias de la mañana. **07.30** Megatrix. **08.30** Las noticias de la mañana. **08.45** Espejo Público. **12.30** La ruleta de la suerte. **14.00** Los Simpson: "La secuela de los Simpson" y "La guerra secreta de Lisa". **15.00** Antena 3 Noticias. **16.00** Tal cual lo contamos. **19.15** El diario, con Sandra Deviú. **21.00** Antena 3 Noticias. **22.00** DEC. **02.15** Adivina quién gana esta noche.	**06.00** Rep. programas. **07.30** Megatrix. **13.00** Impacto total. **14.00** Los Simpson: "La ciudad de NY contra Homer Simpson" y "El director y el pillo". **15.00** Antena 3 Noticias 1. **15.45** Multicine (por determinar). **18.00** Multicine. **20.00** Espacio por determinar. **21.00** Antena 3 Noticias 2. **22.00** Cinema-Trix. **23.30** Cine (por determinar). **01.00** Cine. **02.15** Adivina quién gana esta noche.	**06.00** Repetición de programas. **07.30** Megatrix + cine: "Menudo patinazo". **13.00** Impacto total. **14.00** Los Simpson: "El saxo de Lisa" y "La familia Cartridge". **15.00** Antena 3 Noticias 1. **15.45** Multicine. **20.00** Programa por determinar. **21.00** Antena 3 Noticias 2. **22.00** Doctor Mateo. **00.00** Espacio por determinar. **02.30** Adivina quién gana esta noche. **04.30** Repetición de programas.	**06.00** Repetición de programas. **06.30** Noticias. **07.30** Megatrix. **08.30** Noticias. **08.45** Espejo público. **12.30** La ruleta de la suerte. **14.00** Los Simpson: "Bart Star" y "Dos señoras Nahasapeemapetilon". **15.00** Antena 3 Noticias. **16.00** Tal cual lo contamos. **19.15** El Diario. **21.00** A3 Noticias. **22.00** Programa por determinar. **00.15** La noche mix. **01.30** Impacto total. **02.15** Astro show.	**06.00** Repetición. **06.30** Noticias. **07.30** Megatrix. **08.30** Noticias. **08.45** Espejo público. **12.30** La ruleta de la suerte. **14.00** Los Simpson: "Lisa, la escéptica" y "Bocados inmobiliarios". **15.00** Antena 3 Noticias. **16.00** Tal cual lo contamos. **19.15** El Diario. **21.00** Antena 3 Noticias. **22.00** Curso del 63. **00.00** A fondo zona cero. **01.30** Por determinar. **02.30** Astro Show. **04.30** Repetición de programas.	**06.00** Repetición programas. **06.30** Noticias. **07.30** Megatrix. **08.30** Noticias. **08.30** Espejo público. **12.30** La ruleta de la suerte. **14.00** Los Simpson: "Milagro de Evergreen Terrace" y "Todo canciones, todo bailes". **15.00** Antena 3 Noticias. **16.00** Tal cual lo contamos. **19.15** El Diario. **21.00** Antena 3 Noticias. **22.00** Física o Química. **00.00** Flashpoint. **01.30** Campeonato Poker. **02.30** Astro Show.	**06.00** Repetición. **06.30** Noticias. **07.30** Megatrix. **08.30** Noticias. **08.45** Espejo público. **12.30** La ruleta de la suerte. **14.00** Los Simpson: "Bart feriante" y "La alegría de la secta". **15.00** Antena 3 Noticias. **16.00** Tal cual lo contamos. **19.15** El Diario. **21.00** Antena 3 Noticias. **22.00** Miénteme: capítulo 13. **23.45** Sin rastro. **02.30** Adivina quién gana esta noche. **04.30** Repetición de programas.
Cuatro	**07.05** Naruto. **07.35** Bola de dragón Z. **09.30** El zapping de Surferos. **09.45** Medicopter. **10.45** Alerta Cobra. **12.45** Las mañanas de Cuatro. **14.20** Noticias. **15.15** Fama ¡a bailar!. **17.20** Fama ¡a bailar!: El chat. **18.00** Reforma Sorpresa. **19.15** Password. **20.20** Noticias. **21.30** Supernanny. **22.30** Callejeros. **23.15** El cirujano. **00.30** Callejeros. **01.20** Las Vegas. **04.30** NBA: Lakers - Grizzlies.	**07.00** Pressing Catch: Raw. **09.00** El zapping de Surferos. **09.30** El coche fantástico: Sabotaje en las carreras. **10.15** CineKids: Las desventuras de Beaver. **12.20** El último superviviente:Panamá 1ª y 2ª parte. **14.20** Noticias. **15.40** Home Cinema. **20.20** Noticias. **21.30** Reforma sorpresa. **22.15** Cine. **01.05** Cine. **02.40** Te amaré hasta que te mate. **03.35** Premoniciones. **04.20** Marca y gana.	**06.30** NBA en acción. **07.00** Pressing Catch. **9.00** El zapping de Surferos. **09.25** El coche fantástico. **10.25** CineKids: Air Bud 4: El bateador de oro. **12.30** Superleague Fórmula: Circuito de Jarama. **14.20** Noticias. **15.40** Home Cinema. **18.30** Home Cinema. **20.20** Noticias Cuatro. **21.30** Pekín Express. **23.45** Cuarto Milenio. **02.10** Más allá del límite. **03.50** Historias de la cripta.	**07.05** Naruto. **07.35** Bola de dragón Z. **09.35** El zapping de Surferos. **09.40** Medicopter. **10.40** Alerta Cobra. **12.45** Las mañanas de Cuatro. **14.20** Noticias. **15.15** Fama ¡a bailar!. **17.20** Fama ¡a bailar!: El chat. **18.00** Reforma Sorpresa. **19.15** Password. **20.20** Noticias. **21.25** El hormiguero. **22.15** Callejeros Viajeros. **00.40** Gente extraordinaria. **01.35** True Blood: El cuarto hombre del incendio.	**07.10** Naruto. **07.35** Bola de dragón Z. **09.35** El zapping de Surferos. **09.40** Medicopter. **10.40** Alerta Cobra. **12.45** Las mañanas de Cuatro. **14.20** Noticias. **15.15** Fama ¡a bailar!. **18.00** Reforma Sorpresa. **19.10** Password. **20.20** Noticias. **21.25** El hormiguero. **22.15** FlashForward. **23.20** Perdidos: Lo que pasó, pasó y Muerto es muerto. **01.15** Atrapado en el tiempo. **02.20** Marca y gana.	**07.05** Naruto. **07.35** Bola de dragón Z. **09.35** El zapping de Surferos. **09.40** Medicopter. **10.40** Alerta Cobra. **12.45** Las mañanas de Cuatro. **14.20** Noticias. **15.15** Fama ¡a bailar!. **17.25** Fama ¡a bailar!: El chat. **18.00** Reforma Sorpresa. **19.10** Password. **20.20** Noticias. **21.25** El hormiguero. **22.15** Granjero busca esposa, con Luján Argüelles. **00.15** Cine Cuatro. **02.30** Marca y gana. **05.40** Shopping.	**07.10** Naruto. **07.35** Bola de dragón Z. **09.30** El zapping de Surferos. **09.45** Medicopter. **10.45** Alerta Cobra. **12.45** Las mañanas de Cuatro. **14.20** Noticias. **15.15** Fama ¡a bailar!: La escuela en directo. **17.25** Fama: El chat. **18.00** Reforma Sorpresa con Nuria Roca. **19.15** Password. **20.20** Noticias. **21.25** El hormiguero. **22.15** Medium: ¿Apocalípsis...ahora?. **02.30** Marca y gana. **05.40** Shopping.

recomendado

SÁBADO. LASEXTA, 22:00

El Real Madrid visita al Atlético

El partido más atractivo de la décima jornada de fútbol en la Liga BBVA tendrá lugar en el Estadio Vicente Calderón, donde se disputa el derbi madrileño: Atlético de Madrid-Real Madrid. Ambos equipos llegan al encuentro después de haber empatado sus respectivos compromisos en la Champions League, habiendo ofreciendo una buena imagen.

VIERNES. CUATRO, 23:15

'21 días' en una mina boliviana

Samanta Villar vuelve a la realidad y se sumerge 21 días bajo tierra en una mina boliviana a extraer carbón y otros materiales. Para Samanta este es el reportaje más duro, más difícil y más arriesgado. La profesión de minero es de las más peligrosas que existe en el mundo. "Es uno de los rodajes más impactantes que hemos hecho", señala Villar.

TAMBIÉN RECOMENDAMOS

SABER Y GANAR (La 2). De lunes a viernes, 15:30 horas

DEC (Antena 3). Viernes, 22:00 horas

DOCUMENTOS TV (La 2). Martes, 23:05 horas

SÉ LO QUE HICISTEIS (laSexta). De lunes a viernes, 15: 25 horas

BUENAFUENTE (laSexta). De lunes a jueves, 00:00 horas

Telecinco	**06.30** Informativos. **09.00** El programa de Ana Rosa. **12.30** Mujeres y hombres y viceversa. **14.00** Karlos Arguiñano en tú cocina. **14.30** De buena ley. **15.00** Informativos. **15.45** Sálvame diario. **19.00** Toma cero y a jugar.... **20.00** Pasapalabra. **20.55** Informativos. **21.45** Sálvame Deluxe. **02.30** Si lo aciertas, ganas. **03.30** Más Que Coches. **04.00** En concierto. **04.30** Infocomerciales. **05.30** Música.	**07.00** Boing. **10.15** Patito feo. **12.15** I Love TV. **12.45** Decogarden. **13.15** El buscador de historias. **15.00** Informativos Telecinco. **16.00** Cine On (por determinar). **18.00** Especial, presentado por María Teresa Campos. **20.55** Informativos Telecinco. **21.45** La noria, presentado por Jordi González. **02.15** Si lo aciertas, ganas. **04.00** Infocomerciales. **05.00** En concierto. **05.30** Fusión sonora	**07.00** Más Que Coches GT. **07.30** Boing. **10.15** Patito feo. **12.00** Bricomanía. **12.00** Tú si que vales. **15.00** Informativos. **16.00** Cine On. **18.00** Worst week. **20.00** Pasapalabra. **20.55** Informativos telecinco. **21.45** Fibrilando. **22.15** Sin tetas no hay paraíso. **00.15** Gran Hermano. **02.15** Si lo aciertas, ganas. **03.30** Nosolomúsica. **04.00** Cómo se rodó. **04.30** Infocomerciales. **05.30** Fusión Sonora.	**06.30** Informativos Telecinco. **09.00** El programa de Ana Rosa. **12.30** Mujeres, hombres y viceversa. **14.00** Karlos Arguiñano en tú cocina. **14.30** De buena ley. **15.00** Informativos. **15.45** Sálvame diario. **19.00** Toma cero y a jugar. **20.00** Pasapalabra. **20.55** Informativos telecinco. **21.45** G-20. **22.30** C.S.I. Miami. **23.15** C.S.I. New York. **00.00** C.S.I. Las Vegas. **02.00** Si lo aciertas, ganas.	**06.30** Informativos. **09.00** El programa de Ana Rosa. **12.30** Mujeres, hombres y viceversa. **14.00** Karlos Arguiñano. **14.30** De buena ley. **15.00** Informativos Telecinco. **15.45** Sálvame diario. **19.00** Toma cero y a jugar. **20.00** Pasapalabra. **20.55** Informativos. **21.45** G-20, presentado por Risto Mejide. **22.30** Hospital Central: "El fin es el principio". **00.15** Rojo y negro. **02.15** Lluvia de euros.	**06.30** Informativos. **09.00** El programa de Ana Rosa. **12.30** Mujeres, hombres y viceversa. **14.00** Karlos Arguiñano en tú cocina. **14.30** De buena ley. **15.00** Informativos. **15.45** Sálvame diario. **19.00** Toma cero y a jugar. **20.00** Pasapalabra. **20.55** Informativos. **21.45** G-20. **22.30** Tú si que vales. **01.30** I Love TV (Noche). **02.15** Lluvia de euros. **04.00** Infocomerciales. **05.00** Fusión sonora.	**06.30** Informativos. **09.00** El programa de Ana Rosa. **12.30** Mujeres, hombres y viceversa. **14.00** Karlos Arguiñano en tú cocina. **14.30** De buena ley. **15.00** Informativos. **15.45** Sálvame diario. **19.00** Toma cero y a jugar. **20.00** Pasapalabra. **20.55** Informativos. **21.45** Gran Hermano. **01.30** Gran Hermano: La casa en directo. **02.00** Si lo aciertas, ganas. **04.00** Infocomerciales. **05.00** Fusión sonora.
laSexta	**07.00** Chicago hope. **08.00** Lo mejor de... **09.00** Despierta y gana. **10.30** Cocina con Bruno Oteiza. **11.00** Mañana es para siempre. **12.15** Crímenes imperfectos. **14.00** Noticias. **14.55** Denominación de origen. **15.25** Sé lo que hicisteis...**17.25** Que vida más triste. **18.00** J.A.G. **19.00** Navy. **20.00** Noticias. **20.55** Deportes. **21.30** El intermedio. **22.15** Caso abierto. **00.50** Desaparecida. **01.45** Extras.	**06.00** Concierto. **07.30** Despierta y gana. **08.30** Documentales. **10.30** Sexto Nivel. **11.00** Documentales. **14.15** La sexta noticias. **15.25** Padre de familia. **16.25** Me llamo Earl. **17.30** La ventana indiscreta. **18.30** Minuto y resultado. **20.20** Noticias. **21.20** La previa. **22.00** Fútbol: Partido. **00.00** Postpartido. **00.30** Vidas Anónimas. **01.25** Campeonato Nacional de Pokerstars. **02.15** Ganas de ganar.	**06.00** Concierto. **07.30** Despierta y gana. **08.30** Documental. **09.20** Documental. **10.15** Documental. **11.15** Documental. **12.10** Documental. **13.15** Documental. **14.15** La Sexta Noticias. **14.55** Padre de familia. **15.55** Me llamo Earl. **16.55** Minuto y resultado: Liga 09/10. **20.20** La Sexta Noticias. **21.30** Salvados. **22.30** El aprendíz. **00.50** Hora 11. **01.45** El rey de la colina. **02.15** Ganar ahora.	**07.00** Chicago hope. **08.00** Lo mejor de... **08.30** Cocina. **09.00** Despierta y gana. **10.30** Estados alterados. **11.00** Mañana es para siempre. **12.00** Crímenes imperfectos. **14.00** Noticias. **14.55** Historias con denominación de origen. **15.25** Sé lo que hicisteis... **17.30** Que vida más triste. **18.00** J.A.G. **19.00** Navy. **20.00** Noticias. **21.30** El intermedio. **22.15** Cine. **00.00** Buenafuente. **01.15** El intermedio.	**07.00** Chicago hope. **08.00** Lo mejor de... **08.30** Cocina con Bruno Oteiza. **09.00** Despierta y gana. **10.40** Mañana es para siempre. **11.30** Crímenes imperfectos. **14.00** Noticias. **14.55** Denominación de origen. **15.25** Sé lo que hicisteis...**17.25** Que vida más triste. **18.00** Moonlight. **19.00** Navy. **20.00** Noticias. **20.55** Deportes. **21.30** El intermedio. **22.00** Fútbol: Copa del Rey (1/16). **00.00** Buenafuente.	**07.00** Chicago hope. **08.00** Lo mejor de... **08.30** Cocina. **09.00** Despierta y gana. **10.40** Mañana es para siempre. **11.30** Crímenes imperfectos. **14.00** Noticias. **14.55** Historias con denominación de origen. **15.25** Sé lo que hicisteis... **17.25** Que vida más triste. **18.00** Moonlight. **19.00** Navy. **20.00** Noticias. **21.30** El intermedio. **22.15** El Mentalista. **00.00** Buenafuente. **01.15** El intermedio.	**07.00** Chicago hope. **08.00** Lo mejor de... **08.30** Cocina. **09.00** Despierta y gana. **10.40** Mañana es para siempre. **11.30** Crímenes imperfectos. **14.00** Noticias. **14.55** Historias con denominación de origen. **15.25** Sé lo que hicisteis... **17.25** Qué vida más triste. **18.00** Moonlight. **19.00** Navy. **20.00** Noticias. **21.25** El intermedio. **22.15** Cine. **00.00** BNF. **01.15** El intermedio. **01.50** El rey de la colina.
Telemadrid	**09.00** El Círculo a primera hora **09.30** Buenos días, Madrid **12.15** Walker Texas Ranger **13.00** Alto y claro **14.00** Telenoticias-0 **15.00** Deportes **15.35** Rex, un policía diferente **16.00** Cine western **18.15** Madrid directo **19.30** Cazatesoros **20.30** Telenoticias-2 **21.15** El Tiempo **21.30** Deportes **21.40** Mi cámara y yo **22.00** Cine. el Megahit **23.00** En Persona **00.30** Las noches blancas **01.30** Las noches blancas	**07.00** Sabrina. academia de brujas **07.30** Telenoticias sin fronteras **08.20** Cyberclub **10.05** Deporte divertido **10.55** En pleno Madrid **11.30** En acción **12.00** Medicopters **13.00** A la última **14.00** Telenoticias Fin de Semana **15.40** Cine de tarde **18.30** El partido de Segunda **20.30** Telenoticias Fin de Semana **21.00** Siete días. **21.15** Bromas aparte **22.00** Ciclo novelas de cine **02.10** Cine	**06.00** Años luz **06.15** Megaman **07.00** Sabrina. academia de brujas **08.55** Cyberclub **10.05** Deporte divertido **12.00** Medicopters **14.00** Telenoticias Fin de Semana **15.30** Cine **15.40** Cine de tarde **19.45** Fútbol es fútbol **20.30** Telenoticias Fin de Semana **21.00** Fútbol es fútbol **21.10** El Tiempo **22.00** Maxcine **00.00** Diario de la noche **00.45** Cine. la noche de película **02.30** Cine	**0 7.00** Telenoticias **09.00** El círculo a primera hora **09.30** Buenos días, Madrid **11.30** Mr. Monk **12.15** Walker Texas Ranger **14.00** Telenoticias **15.25** El Tiempo **16.00** Cifras y letras **16.30** Date el bote **18.15** Madrid directo **19.00** Cine western **21.00** Telenoticias 2 **21.30** Deportes **21.40** El Tiempo **21.30** Madrileños por el mundo **00.00** Diario de la noche **01.00** Las noches blancas **02.10** First wave	**0 7.00** Telenoticias **09.00** El círculo a primera hora **09.30** Buenos días, Madrid **12.15** Walker Texas Ranger **13.15** Alto y claro **14.00** Telenoticias-0 **15.00** Deportes **15.15** El Tiempo **15.30** Madrid a la última **16.15** Cifras y letras **16.45** Date el bote **17.50** Madrid directo **19.00** Cine western **20.55** Telenoticias-2 **21.30** Deportes **21.40** El Tiempo **21.50** Cine. **00.00** Diario de la noche **00.30** Toma nota	**0 7.00** Telenoticias **09.00** El círculo a primera hora **09.30** Buenos días, Madrid **12.15** Walker Texas Ranger **13.15** Alto y claro **14.00** Telenoticias-0 **15.00** Deportes **15.15** El Tiempo **15.30** Madrid a la última **16.15** Cifras y letras **16.45** Date el bote **17.50** Madrid directo **19.00** Cine western **20.55** Telenoticias-2 **21.30** Mi cámara y yo **00.00** Diario de la noche **01.00** Toma nota **01.15** Reemisiones	**0 7.00** Telenoticias **09.00** El círculo a primera hora **09.30** Buenos días, Madrid **12.15** Walker Texas Ranger **13.15** Alto y claro **14.00** Telenoticias-0 **15.00** Deportes **15.15** El Tiempo **15.30** Madrid a la última **16.15** Cifras y letras **16.45** Date el bote **17.50** Madrid directo **19.00** Cine western **20.55** Telenoticias-2 **21.30** Deportes **21.40** El Tiempo **21.50** Cine. **00.00** Diario de la noche **01.00** Toma nota
La Otra	**07.30** Telenoticias sin fronteras **08.00** Los Patata **10.00** Bricodeco **10.15** Animalia **11.35** Gata salvaje **12.15** Buenos días, Madrid **15.00** ¿Qué comemos hoy? **15.30** Telenoticias **16.20** Dxt **16.25** El tiempo **16.55** Alto y claro **17.15** Los Patata **20.45** Gata salvaje **21.30** Telenoticias **22.10** Dxt **22.20** El tiempo **22.25** Toma nota **22.55** Las noches blancas **01.00** Madrid directo **04.00** Central de sonidos	**07.00** Las noches blancas **11.00** Deporte divertido **11.45** Nos queda la música. **12.40** Nos queda la música. **14.30** ¿Qué comemos hoy? **15.30** Telenoticias **16.20** Dxt **16.45** El tiempo **17.15** A la última **18.00** Cine de tarde **20.15** Madrid en cuatro minutos **20.30** Nos queda la música. **21.00** Metro a metro. **21.30** Telenoticias **23.30** Nos queda la música. **23.50** Las noches blancas **01.00** Madrid directo.	**08.15** Los Patata **11.00** Deporte divertido **11.45** Nos queda la música. **12.40** Nos queda la música. **14.15** ¿Qué hay de postre? **14.45** Saborea Madrid **15.30** Telenoticias **16.20** Dxt **16.45** El tiempo **18.30** El partido de Segunda **18.50** En acción **20.50** MXM **21.30** Telenoticias **22.00** Madrid desde el aire **01.00** Madrid directo **01.30** Nos queda la música. **03.00** Gata salvaje.	**07.30** Telenoticias sin fronteras **08.00** Los Patata **08.15** Real Pets **10.00** Bricodeco **10.30** Gata salvaje **11.35** Gata salvaje **12.15** Buenos días, Madrid **15.00** ¿Qué comemos hoy? **15.30** Telenoticias **16.20** Dxt **16.25** El tiempo **16.55** Alto y claro **17.15** Los Patata **21.30** Telenoticias **22.10** Dxt **22.20** El tiempo **00.00** Bricodeco **00.30** Nos queda la música. **01.00** Madrid directo **03.10** Nos queda la música.	**10.15** Sin salir de casa **10.45** Gata salvaje **11.30** El círculo a primera hora **12.00** Buenos días, Madrid **14.30** ¿Qué comemos hoy? **15.30** Telenoticias **16.20** Dxt **16.40** El tiempo **16.45** Alto y claro **17.30** Los Patata **19.15** Dawson crece **20.00** La niñera **20.30** Madrid a la última **21.45** Telenoticias **22.20** Dxt **22.25** El tiempo **22.30** Cine en blanco y negro. **01.15** Madrid directo **02.15** Diario de la noche.	**08.00** Los Patata **10.00** Bricodeco **10.15** Animalia **10.30** Sin salir de casa **11.35** Gata salvaje **12.15** Buenos días, Madrid **15.00** ¿Qué comemos hoy? **15.30** Telenoticias **16.20** Dxt **16.25** El tiempo **16.55** Alto y claro **17.15** Los Patata **20.45** Gata salvaje **21.30** Telenoticias **22.10** Dxt **22.20** El tiempo **01.00** Madrid directo **03.00** Gata salvaje **03.10** Nos queda la música. **03.45** Central de sonidos.	**07.30** Telenoticias sin fronteras **08.00** Los Patata **10.00** Bricodeco **10.15** Animalia **10.30** Sin salir de casa **12.15** Rueda de prensa Consejo de Gobierno de la Comunidad de Madrid **15.00** ¿Qué comemos hoy? **15.30** Telenoticias **16.20** Dxt **16.25** El tiempo **16.55** Alto y claro **17.15** Los Patata **20.45** Gata salvaje **21.30** Telenoticias **22.10** Dxt **22.20** El tiempo **01.00** Madrid directo **01.50** Diario de la noche.

Nº 518 **Edita:** Gente en Madrid, S.L. · **Dirección**: Atocha 16, 2ª planta · **Tf.**: 91 369 77 88 · **Depósito Legal**: TO-0265-2008 · **Distribución**: AGO · **Impresión**: Imcodávila

GENTE EN **MADRID** | GENTE EN **BARCELONA** | GENTE EN **VALENCIA** | GENTE EN **BILBAO** | GENTE EN **LA CORUÑA** | GENTE EN **ZARAGOZA** | GENTE EN **SEVILLA** | GENTE EN **BURGOS** | GENTE EN **VALLADOLID** | GENTE EN **BADAJOZ** | GENTE EN **TOLEDO** | GENTE EN **OVIEDO** | GENTE EN **MURCIA**
GENTE EN **SANTANDER** | GENTE EN **LOGROÑO** | GENTE EN **PAMPLONA** | GENTE EN **VITORIA** | GENTE EN **VIGO** | GENTE EN **ALICANTE** | GENTE EN **MÁLAGA** | GENTE EN **GIJÓN** | GENTE EN **AVILÉS** | GENTE EN **LEÓN** | GENTE EN **PALENCIA** | GENTE EN **SEGOVIA** | GENTE EN **ÁVILA**

GRUPO DE INFORMACIÓN GENTE • DISTRIBUCIÓN GRATUITA

Cercanías a Barajas, cada vez más cerca

El Ministerio de Fomento ha finalizado las obras del túnel que llevará las Cercanías ferroviarias desde la estación de Chamartín al Aeropuerto de Barajas. Se trata de un gran paso en la obra a la que el Gobierno de España destina más de 160 millones de euros para beneficio de los madrileños.

ACORTAMOS DISTANCIAS. **ACERCAMOS PERSONAS**

www.fomento.es