Gente MADRID

ALCOBENDAS · LA MORALEJA · SAN SEBASTIÁN DE LOS REYES

Controlado por pyd

Distribución GRATUITA · Anuncios clasificados 91 541 20 78 · www.genteenmadrid.com

Número 146 - año 5 - del 12 al 19 de marzo de 2010

Concentración para que se mantenga la enseñanza en Francés

Los padres y alumnos del IES Severo Ochoa pidieron a las puertas de la Consejería de Educación que dé marcha atrás en su polémica decisión Pág. 8

MANUEL VADILLO/GENTE

POR UNA CUBA EN LIBERTAD El Ayuntamiento de Alcobendas ha organizado un acto a favor de los Derechos Humanos en Cuba, en el que los nacidos en este país han asegurado que no volverán mientras los hermanos Castro gobiernen Pag. 5

COMUNIDAD Pág. 11

Aguirre lidera la ofensiva contra Zapatero por el IVA

Esta 'rebelión pacífica' incluirá la recogida de firmas y diversas charlas informativas en distritos y municipios

LOCAL Pág. 6

Sanse apuesta por la inversión y apoya a los emprendedores

El Ayuntamiento organiza una Feria virtual que se celebrará entre el 23 y el 30 de marzo a través de internet

www.gentedigital.es visita nuestra web

CAMPAÑA PUBLICITARIA DE LA FUNDACIÓN CONFIANZA

TVE decide retirar la emisión de ‘Esto lo arreglamos entre todos’

El Ente público no cobraba por su emisión, pero el resto de cadenas sí lo hace

E. P.

Desde hace días la campaña ‘Esto lo arreglamos entre todos’ está presente en prensa escrita y en las parrillas publicitarias de todas las televisiones, incluida TVE. No obstante, la presión del PP ha obligado a retirar la emisión de esta campaña de la Fundación Confianza del Ente, ya que alegan que el nuevo régimen que prohibe la publicidad en la cadena pública también afecta a estos spots institucionales por ser una ‘campaña comercial’. RTVE ha desmentido que se incumpla su reglamento, ya que según señalan sus responsables no se cobró nada por estos spots de una organización sin ánimo de lucro.

Rodaje de la campaña ‘Esto lo arreglamos entre todos’

Del mismo modo, su emisión se había regulado mediante un acuerdo que supuso generar piezas especiales en las que sólo aparecen ciudadanos anónimos y se evitó que presentadores del Ente público participaran de esta iniciativa, que venía respaldada por un amplio paraguas de agentes sociales -bancos, profesionales de la cultura, el periodismo o el deporte, instituciones, partidos políticos o empresas.

No obstante, el resto de cadenas de televisión sí ha cobrado las inserciones publicitarias de los spots y por este motivo RTVE decidió retirar ‘Esto lo arreglamos entre todos’, “en aras de mantener el máximo consenso posible”, según sus responsables.

Gente MADRID

Edita
Gente en Madrid S.L.
Gerente
Fernando Ibáñez
Directora
Concha Minguela

Redactor Jefe Edición
Ignacio Ruiz
Jefe de Fotografía
Chema Martínez
Jefa Ediciones Sur
Patricia Reguero
Jefa Ediciones Norte
Mamen Crespo
Madrid y Comunidad
Liliana Pellicer
Deportes
Francisco Quirós
Jefe de Maquetación
Carlos Zugasti
Secretaria de Redacción
Ana Unanyan

Directora Grandes Cuentas
Amparo Lluch
Jefe Marketing
Rafael Vara
Coordinadora de publicidad
Ana Sánchez

Calle Atocha, 16, 2ª planta
Madrid 28012
Tel. centralita: 91 369 77 88
Redacción:
info@genteenmadrid.com
Tel. publicidad: 91 369 78 79
comercial@genteenmadrid.com

Grupo de Información GENTE
grupo@grupogente.es
Director General
Raúl Preciado Gómez
Directora Financiera
Inmaculada LLorente
Director de contenidos generales
José Ramón Bajo
Director Técnico de Medios
José-Luis López
Director gentedigital.es
Leandro Pérez Miguel
Proteción de datos:

GenteDigital.es

PRENSA

Nuevo diseño de Kiosko.net

En Kiosko.net podemos consultar las portadas de la prensa española e internacional... Desde esta semana los internautas ya pueden acceder al nuevo diseño de Kiosko.net: más cómodo de utilizar, con una navegación más sencilla, y con un aspecto más atractivo y ordenado; eso sí, manteniendo la filosofía del portal, que le ha situado como el primer directorio de prensa en España. La nueva estructura nos permite incluir nuevas características, como las últimas noticias de cada medio, la traducción automática de la prensa no hispana o una mayor integración con redes sociales. Además se han hecho cámbios técnológicos para kiosko.net. La primera impresión por parte de los usuarios ha sido muy positiva con comentarios favorables en Twitter y Facebook. Entra y cuéntanos qué te parece.

Kiosko.net

REDES SOCIALES

Gente en las redes sociales

Además de en nuestra web, puedes mantenerte informado en nuestras páginas en Facebook y Twitter.

Twitter.com/gentedigital
Facebook.com/gentedigital

Algunos puntos de distribución - ALCOBENDAS - SAN SEBASTIÁN DE LOS REYES

ALCOBENDAS

Ayuntamiento Alcobendas Pza. Mayor, 1
OPTICA 21 Avda. Camilo José Cela, 3
MI BODA - FOTO MARGEN Jarama, 11
HIPER USERA Miraflores, s/n
Galeria de Alimentación Constitución, 47
Bar LOS ÁNGELES Constitución, 72
Centro de Mayores Pedro Gzez. Guerra Orense, 7
Centro de Mayores Ramon Rubial Salamanca, 39
Centro de Mayores Carmen Olivar, s/n
Cafeteria NIX Dolores Ibarruri, 7
CASITA DE CHOCOLATE Manuel de Falla, 14
Heladeria Cafeteria ANDREA Manuel de Falla, 38
Centro Cultural IMAGINA Ruperto Chapi, 18
C. Salud MIRAFLORES Avda. España, 50
Galeria de Alimentación Avda. España, 3
Estanco ALCOBENDAS nº10 Paseo de la Chopera, 110
C. Deportivo P. VALDELASFUENTES Manuel de Falla, s/n
Panaderia LA ESPIGA Trav. Huelva, 13
Saneamientos MARIANO GARCÍA San Vicente, 10
ILUMINACION RAQUEL Marquesa Viuda de Aldama, 37
Peluqueria COLOR Y BELLEZA Pza. Aliso, 5
Pasteleria PASPAN Constitución, 56
Peluqueria YONITAMI Avda. España, 3
Peluqueria VALENZUELA Marques de la Valdavia, 56
Panaderia ESPIGA DE ORO Paseo de la Chopera, 337
Farmacia Ignacio Luaces Marques de la Valdavia, 131
ART & DECOR Paseo de la Chopera, 178
Peluqueria MARI PAZ Paseo de la Chopera, 180
LUCIA La Paz, 11
Moda RAFAEL Capitan Francisco Sanchez, 11
Reparacion de Calzado TEJADO Ruperto Chapi, 4
Peluqueria LEONOR MORA Constitución, 108
Pasteleria CASITA DE CHOCOLATE Constitución, 47
Muebles RUBIA Jarama, 40
Peluqueria DUXEL'L Fuego, 40
Drogueria Perfumeria CRISTI Fuego, 39
Cerveceria TIFFANY'S Antonio Mendez, 1
Instrumentos Musicales LAS LAJARA Oviedo, 9
Herbolario PANGEA Plaza Encina, 44
Optica MAXIVISION Marques de la Valdavia, 65
Bar LA CAÑA Telegrafia, 3
Toldos NORTE Antonio Machado, 5
Optica TU VISION Pza. Felipe Alvarez de Galea, 4
Creaciones Piel TARDUCHY Marquesa Viuda de Aldama, 8
Meson NUSA Constitución, 21
Bar FRESNO Pintor Murillo, 11
Bar ASTUR Paseo Chopera, 44
Bar BUENOS AIRES Francisco Baena Valdemoro, 20
Secretaria de los Casos Regionales Avda. Olimpica, 14
Restaurante LA CUCHARITA Avda. Olimpica, 26
TIPPIGS Ensaladas Avda. Bruselas, 9
MAXI FRUIT Oviedo, 4
Compra Venta ORO Avda. Libertad, 27
Centro Estetico MARIBEL Velarde, 3
DAVIDA Rehabilitation Center Marqués de la Valdavia, 87
ENGLISH CULTURE CENTRE Paseo de la Chopera, 89
Centro de Estetica EL EDEN Segovia, 1
LA ALACENA DE ALCOBENDAS Miraflores, 23
Centro F.P. José Luis Garci José Hierro, 10
Restaurante HACIENDA CASILLAS Bulevar Salvador Allende, 31

S.S. DE LOS REYES

Ayuntamiento S. S. Reyes Plaza de la Constitución, 1
Centro Municipal de EMPRESAS Avda. Cerro del Aguila (dentro del bar), 9
DOG FACTORY Avda. Pirineos, 7 Int. nave 2-C
JUGUETOS Real (esquina Silvio Abad)
MI BODA-FOTO MARGEN Mayor, 45
LUMAPA-TALLERES HELO C.C. LAS PIRAMIDES (local 12)
CHURRERIA REAL 30 Real, 30
MADEGAR/BRIMAGAR Cantabria, 3
Peluqueria MODES Y MONTSE Avda. Asturias, 12
Meson LA CANTINA Avda. Colmenar Viejo, 19
Retales JAEN Perpetuo Socorro, 18
Perfumeria BEMA'S Perpetuo Socorro,9
Peluqueria VALDEAVERO Plz. Fuente, 3
Carnicas LOS SEGOVIANOS Real, 77
Cerveceria KARMELLET Real, 94
Taberna EL PORTON Real, 42
Fruteria Angel Higueras Cervantes, 13
Centro Optico ONIL Avda. Sierra, 21
Escuela Peluqueria y Estética WEMSANGAR Avda. Sierra, 23
Restaurante EL BERCIANO Guadarrama, 3
Centro Municipal GLORIA FUENTES Avda. Benasque, s/n
Cafeteria MILAURA Sevilla, 15
Centro Belleza PASARELA Maximiliano Puerto del Tell, 31
MEET THE POINT Avda. Madrid, 50
Puertas QUILLO Pico de Aneto, 19
Meson TINO Y MONTSE Trav. Socorro, 39
Recambios SRWSECAR 2000 Mercedes Izquierda, 4
Cristaleria EL REMEDIO Mayor, 42
Pasteleria NOVOPAN San Onofre, 5
APP INFORMATICA San Onofre, 43
Cafeteria MINDANAO Pzo. Andres Caballero Frutos
Suministros CUDIN Reyes Católicos, 13
Reparaciones LEGON Trav. Socorro, 20
AFTER INFORMATICA Av. Chaparral, 44
Boutique Alimentacion Independencia, 15
Clinica Veterinaria VALDELASFUENTES Av. Valdelasfuentes, 23-25
Cafeteria MARTINIKAS Av. Valdelasfuentes, 21
Grupo Servicios Corporativos Maria Santos Colmenar, 21
Bar RINCON Leopoldo Gimeno, 13
Restaurante GOYA II Doctor Fleming, 5
Cafeteria LA PARILLA Av. Plaza de Toros, 7
Farmacia Silvio Abad, 14
DE ESTRENO Sacrament, 8
Confecciones MORENO Sacramento, 16
Carnicas PASCUAL Ramon Esteban, 30
Cafeteria NEL - LO Sacramento, 3
Peluqueria CONCHA MORA Avda. España, 14
Central Chinesse Avda. Catalunya, 31
Compra Venta de ORO Real, 12
MAXI FRUIT Sacramento, 5
MAXI FRUIT Gerona, 2
Hotel FG DE LOS REYES Plaza Ciudad Real, 2
BAR EL RECREO Navarrondán, 1
EL CAFÉ DE LA PLAZA Plaza del Ayuntamiento
JUGUETTOS Av de Europa (frente a Parking), 1

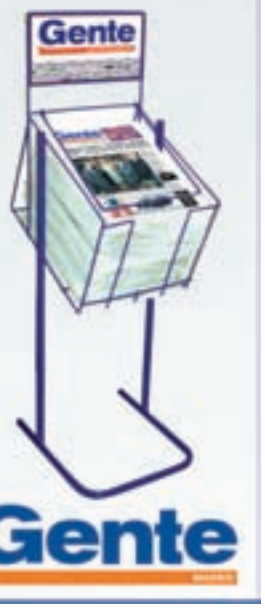

Ahorra hablando con los que tienes aquí

Te regalamos las llamadas a Fijos

Hasta ahora ahorrabas hasta el **50%** en tus llamadas internacionales con **Mi País** de Vodafone. Ahora, tienes la nueva **Tarifa Plana Mini** con la que puedes llamar a todos los móviles nacionales de 18h a 08h y fines de semana completos por sólo 19,90€/mes.
Además, **te regalamos todas las llamadas a fijos nacionales.**

Infórmate en tu punto de venta o en www.vodafone.es

power to you

vodafone

Promoción válida del 10/01/10 al 15/05/10 para nuevas altas en Tarifa Plana Mini voz (VTPM) 19,9€ (23,08 IVA inc). Contratable hasta 31/03/10. Segundo beneficio-gratis llamadas a fijos 24h dentro del límite de la VTPM (no activado por defecto). A partir del 16/05/10 el beneficio tendrá un coste de 9€/mes (10,44€ iil) o podrá solicitar la baja en el 123. Precio por minuto fuera de las VTPM 19 cént (22,04 IVA inc) + establecimiento 15 cént (17,4 IVA inc). Resto condiciones www.vodafone.es

MADRID SUBTERRANEO

El fútbol es un deporte que se practica en un campo de hierba de unos 100 metros de largo por 45 de ancho sobre el que se distribuyen dos equipos de once jugadores que tratan de lograr la victoria. Rodean al llamado rectángulo de juego unas gradas con asiento que acogen a los seguidores del espectáculo, también conocidos como masa de aficionados, que celebran con jolgorio los goles de su equipo y con silencios de decepción los del rival. En los alrededores de estos circos se distribuyen puestos ambulantes, que pagan impuestos y franquicias, en los que se vende todo tipo de complementos de lo que se llama 'merchandaising'. Este mercadillo reporta pingües beneficios a los clubes, cuyos dueños presencian los partidos en lujosos palcos VIP. Con stos ingresos los presidentes fichan a grandes estrellas que cobran galácticos emolumentos, unos más que otros, que en fútbol no se cumple la máxima de a igual trabajo, igual salario. Los mejores clubes manejan elevados presupuestos, aunque sus deudas sean astronómicas. No importa. Como venden muchas sudaderas, bancos y cajas les conceden sustanciosos créditos con el aval de las glorias deportivas que prometen las estrellas de estratosféricos sueldos. El deporte-negocio está sustentado por una prensa que encumbra con llamativos titulares a las estrellas para que los aficionados compren sus periódicos y con ellos la posibilidad de hacerse con camisetas, balones e incluso cubitos de hielo con el escudo del equipo de sus amores. Todo vale, hasta fomentar pasiones contra los rivales, con tal de mantener el negocio. Mientras hay triunfos nadie se queja. Mas ¡ay! si el balón no entra en la meta que guarda el cancerbero, se acabó el chollo. Ya lo decía el guiñol de **Jesulín**: "El fútbol es como un toro. Te lanza un derrote, te desata los machos y te manda a la UVI". Y en ella está hoy la mal llamada prensa deportiva.

EL CUÉLEBRE

Háganos sus confidencias en:
confidencial@genteenmadrid.com

www.gentedigital.es/blogs/ojocritico

Concha Minguela
DIRECTORA

Caso Garzón: su propia medicina

Garzón está sufriendo una persecución de viejos odios y envidias. Es cierto. Pero también está, al fin, tomando de su propia medicina. No es fácil perdonar el ego inflado y el uso de la casi omnipotencia que confiere la posición de juez, que Garzón utilizó reiteradamente en función de su propio enaltecimiento y vanidad. Estas debilidades del juez de la Audiencia Nacional Baltasar Garzón, fueron causa directa de que no consiguiera el puesto de Presidente de la Sala Penal de la Audiencia Nacional, al que aspiraban tante él como el magistrado Gómez Bermúdez y que finalmente éste último ganó, aún teniendo un curriculum que le hacía objetivamente menos merecedor. Ahora, el Consejo General del Poder Judicial, CGPJ, está tramitando un expediente de posible suspensión cautelar de sus funciones como juez, y el propio Tribunal Supremo, a través de un auto (o escrito) del magistrado Luciano Varela, observa en él indicios de prevaricación por haber abierto la primera causa penal para investigar los crímenes franquistas. Garzón se siente perseguido. Y son cada vez más los jueces progresistas y moderados que se alinean a favor de su causa. En su defensa, Garzón ha escrito un recurso de alegaciones recusando al vicepresidente del CGPJ, Fernando de la Rosa y a la magistrada Gemma Gallego, impuestos por el PP, quien tiene razones políticas para retirar a Garzón de la judicatura ya que también ha realizado una parte importante de la instrucción del Caso Gürtel, específicamente el que se refiere a las escuchas telefónicas que, actualmente, está recusando Francisco Correa, el principal imputado en la trama. También recusa Garzón a la vocal Margarita Robles. Esta última por motivos bien diferentes. Alega Garzón que la magistrada Robles tiene una "enemistad manifiesta" con él, debido a que durante los gobiernos de Felipe González, durante los años 1993 y 1994, Margarita Robles era Secretaria de Estado del Ministerio de Interior, cargo al que Garzón aspiraba, aunque fue nombrado Delegado del Gobierno para el Plan Nacional contra las Drogas. En este sentido, la propia magistrada reconoce que, debido a esa "coincidencia" en el ministerio, ella ve razonable abstenerse, de la misma manera que, recuerda Robles, Garzón debió de haberse abstenido cuando, tras su fallido paso por la carrera política, Garzón regresó a su Juzgado Número 5 de la Audiencia Nacional y retomó el caso GAL. Conviene recordar que Garzón continuó con la instrución del GAL contra toda una corriente de opinión pública y judicial, puesto que se le consideraba "contaminado" tras haber tenido conocimiento extrajudicial del caso, durante su andadura política. Los propios imputados, Rafael Vera (Ex-Secretario de Seguridad del Estado) y José Barrionuevo (Ex-Ministro de Interior) pidieron repetidamente la recusación de Garzón. Ahora es Garzón quien pide tregua y una serie de artistas, trovadores de la libertad y jueces españoles y de todo el mundo le apoyan.

POLÉMICA JUDICIAL

Apoyo a Garzón

Jaén, la tierra natal de Baltasar Garzón, fue el lugar elegido por la plataforma de apoyo al juez para reunir a cientos de personas que manifestaron su adhesión al polémico magistrado. No faltaron a la cita jienense actores, políticos y escritores para denunciar la, a su entender, campaña de insidias y persecución política y judicial que sufre Garzón. Ellos, junto a expertos juristas internacionales y figuras de la judicatura con prestigio mundial, buscan un casi imposible. Que le reconozcan al juez de la Audiencia Nacional su derecho a defender a las víctimas de cualquier dictadura.

CARTAS AL DIRECTOR

Agresión a Lorena

La narración de la adolescente Lorena, contando como en un tren de Cercanías, durante cuatro estaciones, la estuvieron insultando, vejando, robando, agrediendo, sus imágenes en televisión eran impresionantes, nos tiene que llevar a concluir que esto hay que cortarlo de raíz. ¿Qué vigilancia hay en los vagones? porque debe ser inexistente. ¿En qué sociedad nos estamos convirtiendo que podemos presenciar una agresión de este calibre en un vagón lleno de personas que permanecen indiferentes sin que nadie mueva una mano? ¿No es esta una forma de animar a los salvajes viendo que cada uno de nosotros estamos solos ante unas alimañas desatadas? ¿Acaso nos hemos convertido en unos cobardes y despiadados que mientras no nos toquen a nosotros nada nos incumbe? ¿Por qué no van guardias de seguridad en los trenes cuando hacen falta tantos empleos? ¿Y las cámaras que deben vigilar el interior de los trenes, cómo no pusieron en guardia a Seguridad y pudo desarrollarse esta agresión durante cuatro estaciones? Aquí soltamos dinero para países, festejos, cúpulas y demás cosas innecesarias continuamente, y la Seguridad, ¿no debe ser acaso una prioridad?.

Gloria Calvar (MADRID)

Chapuza en Recoletos

Otra chapuza más del alcalde de Madrid, el señor Alberto Ruiz-Gallardón, es la obra que ha llevado a cabo en el Paseo Recoletos. Obra no sólo innecesaria, injustificada y económicamente costosa, sino que también ha estropeado y desfigurado el carácter y la estética de ese importante eje histórico de Madrid. Incluso ha quitado las farolas de diseño tradicional que lo adornaban, así como los cómodos bancos para sentarse a descansar que allí había. Y hasta ha suprimido el pavimento enlosado de las zonas peatonales, para cambiarlo cubriéndolo con una especie de extraña y fea argamasa. Y para colmo, en las paradas de los autobuses ha quitado las marquesinas y en su lugar ha puesto unos cubículos, no sólo feos e impropios de un lugar tan característico y tradicional de Madrid como es Recoletos, sino que en el verano serán un horno. Este señor no ha dejado de degradar Madrid desde que empezó con lo de las horrendas macro-pantallas con las que nos ha invadido por todas partes.

Julia Martín y Juan Jiménez (MADRID)

El periódico Gente no se responsabiliza ni se identifica con las opiniones que sus lectores y colaboradores expongan en sus cartas y artículos.

ALCOBENDAS ACTO POR LA LIBERTAD EN CUBA

"España es la patria que me enseñó lo que es la libertad"

Tres cubanos aseguran que la vida en su país sólo cambiará cuando se vayan los Castro

Guillermo y Daniel conversan sobre la vida en Cuba, su país de origen MANUEL VADILLO/GENTE

Mamen Crespo Collada

Libertad. Esa es la palabra que más suena cuando uno mantiene una conversación con personas cubanas. También democracia, porque tienen claro que es lo único que puede devolver esa ansiada libertad a su país.

Guillermo vive en Alcobendas, es médico y salió de su país en 1997 en calidad de inmigrante. Su situación en la isla era buena. "Yo sólo salí de allí por motivos personales". Su novia era madrileña. Él era el médico del Tribunal Supremo cubano. Sin embargo, hoy, ve las cosas de otra manera. "No soy anti Castro, no soy anti-nada pero sí soy a favor de". Tiene claras las condiciones a las que están sometidos los cubanos.

MIEDO A HABLAR

Sólo va dos veces al año a su país pero asegura que va con "miedo" porque ha mostrado públicamente su aversión al régimen. Sin embargo, seguirá lyendo y mandando dinero a sus familiares, aunque le pese porque sabe que esa ayuda económica es el mayor respiro para la dictadura castrista.

Daniel recuerda perfectamente aquel 28 de mayo de 2001. Fue el día que abandonó su país "huyendo y buscando la libertad" porque tiene claro que "ser disidente en Cuba te cuesta la vida". Hasta hace poco trabajaba como vigilante de Seguridad, ahora está en el paro pero tiene claro que es en España donde quiere estar, al menos, mientra las cosas no cambien en su país. "El día que no estén los Castro volveré".

TORTURAS EN LAS PRISIONES

"No voy a decir mi nombre y sólo quiero manifestar que en Cuba hay torturas". Es el testimonio de una mujer de más de ochenta años que estuvo presa en Cuba. No quiere decir los motivos pero asegura que durante su estancia en prisión escuchó "los gritos de hombres bajo tortura durante la noche". Dice que, concretamente, a un amigo suyo le pudo ver "las heridas de los sablazos en la espalda". Esto la marcó para siempre. Cuando llegó a Madrid quiso revalidar su carrera de Derecho pero los médicos le dijeron que lo único que tenía que hacer era curarse porque, psicologicamente, estaba destrozada. Hoy, muchos años después, esta ex presa política tiene claro que "no volveré a Cuba hasta que cambie el régimen". Son distintos testimonios pero todos tienen un objetivo común, conseguir la libertad para su país. Guillermo tiene claro que en Cuba "hay que resolver" y Daniel que "la vida en Cuba no tiene nombre, es decadencia". Sin embargo, no se rinden porque saben que son ellos los que tienen que estar ahí para ayudar a su país a vivir en Democracia el día que llegue el fin del régimen. Están preparados porque han vivido en España, "la patria que me enseñó a conocer la libertad".

"La pasividad es complicidad"

El Ayuntamiento de Alcobendas organizó el pasado martes un acto a favor de los Derechos Humanos en Cuba, un evento en el que se rindió homenaje al disidente Orlando Zapata y a todas las personas que luchan por defender la libertad en la Isla. En el acto participaron María Paz Martínez, fundadora y presidenta de Asopazco; Blanca Reyes, representante de las Damas de Blanco en Madrid; Carlos Paya, representante en Madrid del Proyecto Varela y la escritora Zoe Valdés. En el acto también estuvieron presentes la presidenta de la Comunidad de Madrid, Esperanza Aguirre, y el alcalde de Alcobendas, Ignacio García de Vinuesa, que aseguró que "la pasividad es complicidad".

www.gentedigital.es

+ CONSULTA ESTA **SEMANA** EN LA WEB TODO SOBRE ESTE ACTO CUBANO

El alcalde de Sanse, durante la reunión, junto al gerente del IMADE

REUNIÓN CON EMPRESARIOS

Sanse apuesta por la inversión en I+D como motor económico

E. P.

Representantes del Ayuntamiento de Sanse y del Instituto Madrileño de Desarrollo (IMADE) mantuvieron una reunión con una veintena de empresarios el pasado lunes, ocho de marzo. El objetivo fue dar a conocer la estrategia de la consejería de Economía en materia de competitividad e innovación y los planes de actuación de 'Madrid Network'. Un proyecto que trabaja desde hace dos años con un fin muy concreto: "posicionar a la región entre las diez más innovadoras del mundo. Pretende duplicar la inversión en I+D+i de la Comunidadd hasta alcanzar el cuatro por ciento del PIB en un periodo de diez años", señaló Aurelio García de Sola, gerente de IMADE. Por su parte, Manuel Ángel Fernández destacó que a pesar de la crisis, "el municipio sigue apostando por el crecimiento y la inversión en I+D".

SANSE SE CELEBRARÁ ENTRE EL 23 Y EL 30 DE MARZO

El Ayuntamiento apoya a los emprendedores con una Feria

N. M.

Con el fin de apoyar a los emprendedores y autónomos, el Ayuntamiento de San Sebastián de los Reyes ha organizado la primera feria virtual para este sector, 'SANSEMPRENDE 2010'. Esta muestra se desarrollará entre el 23 y el 30 de marzo y ha sido concebida como un espacio único online en el que los emprendedores y autónomos podrán encontrar la mayor oferta de recursos orientados a sus propósitos. Al utilizar este innovador formato, toda la información podrá ser consultada en www.sansempresa.es.

ALCOBENDAS LA OPOSICIÓN VOTÓ EN CONTRA

El Presupuesto sale adelante con los votos a favor del PP

El PSOE se limitó a criticar el gasto en comunicación del Equipo de Gobierno

Mamen Crespo

Los presupuestos de 2010 ya son una realidad. Despúes de las críticas por su tardanza ya se han aprobado y el quinto teniente de alcalde y concejal de Economía y Hacienda, Agustín Martín, aprovechó para defender este retraso por temas relacionados con los contratos y el IPC y por la aprobación del Plan E del Gobierno.

Sin embargo, el retraso no fue, en ningun momento, el centro del debate ya que el PSOE decidió dedicar su turno de palabra a criticar la inversión que hace el Equipo de Gobierno en publicidad a los medios de comunicación. El portavoz del PSOE, Rafael Sánchez Acera, pidió la reducción de esa partida para emplearla en temas sociales. Sin embargo, no defendió la enmienda que llevaba a los presupuestos durante sus turnos de palabra.

LA PUBLICIDAD, A DEBATE

El portavoz de los socialistas criticó que el PP ha multiplicado por tres el presupuesto destinado a comunicación. Sin embargo, el portavoz del PP, Ramón Cubián, le demostró con cifras que no sólo no ha aumentado sino que se ha reducido en un 20% con respecto al 2007, el último año en el que gobernó el PSOE.

Cubián señaló que al PSOE lo que le sienta mal es que "el PP con menos dinero haya logrado más noticias en los medios". Según Cubián, en 2006, los medios publicaron 546 noticias del Ayuntamiento de Alcobendas, mientras que en 2008, esa cifra ascendió hasta las 4.995 noticias.

Asimismo, el portavoz de los populares aseguró que era imposible incluir la enmienda del PSOE porque era "técnicamente ilegal".

Por otro lado, Agustín Martín defendió los presupuestos y explicó que, entre sus características principales, están la rebaja de impuestos, el rigor y estabilidad presupuestaria, la simplificación y Transparencia administrativa, el cumplimiento con la calidad de los servicios públicos municipales, el incremento del gasto social, ya que uno de cada tres euros del presupuesto irá dedicado a ello, y la austeridad en el gasto público: Eficacia y Eficiencia y su capacidad inversora.

alcobendas.sanse@genteenmadrid.com

El Pleno aprobó el Presupuesto para el año 2010

Un 38% dedicado a gasto social

Un 38% del presupuesto se destina a gasto social (63.198.004 euros.), lo que supone un incremento de 8 puntos porcentuales con respecto a 2009. El Patronato de Bienestar Social aumenta un 12,52%, siendo las partidas más significativas, el Servicio de Ayuda a Domicilio que experimenta un incremento del 88,9% respecto a 2009; las comidas para mayores aumentan un 25% y las ayudas para la adquisición del abono transporte para los mayores.

ALCOBENDAS DEL DISTRITO NORTE

Cincuenta y cinco contenedores soterrados en quince zonas

E. P.

Menos ocupación del espacio público, menos olores y más higiene. El Ayuntamiento de Alcobendas ha colocado 55 nuevos contenedores soterrados en quince zonas del Distrito Norte. Esta primera fase ha supuesto una inversión de 492.452 euros. El Consistorio tiene previsto continuar con este proceso en otras zonas de la ciudad. "Pretendemos que el número en superficie se reduzcan al máximo. Este proyecto seguirá en los distritos Centro y Valdelasfuentes", explicó Juan Carlos Pérez, edil de Medio Ambiente.

El Manjar de Talamanca

Primera Jornada de Gastronomía Gallega
con motivo del
Día del Padre
19, 20 y 21
de marzo de 2010

Cena con entrantes a compartir:
- Berberechos al Vapor
- Pulpo a la Brasa
- Revuelto de Grelos con Gambas

Entre plato y plato
- Sorbete de Orujo

Segundo a elegir
- Entrecot de Ternera Gallega
- Merluza a la Gallega
- Codillo

38€

Postre degustación especial productos gallegos
Queimada y Café

Acceso libre al parque infantil y piscina de bolas vigilado por monitores infantiles

Bodas

Ceremonias civiles y medievales
Jardines con encanto
Salones cuidadosamente decorados
Plaza de tientas
Discoteca de verano
Horno de Leña - Cocina Selecta

Carta

Restaurante a la carta
abierto todos los días
Parque infantil
con monitores

Comuniones

Capea, juegos y concursos
Espectáculo infantil medieval
Payasos
Encierros con toros de cartón
Parque infantil
Castillos hinchables vigilados
por monitores infantiles
Baile hasta las 22:00 h.

El Manjar de Talamanca
www.elmanjardetalamanca.com

Ctra. Alcalá de Henares a Torrelaguna, Km. 22,600
TALAMANCA DEL JARAMA
Información y Reservas
91 841 72 82
info@elmanjardetalamanca.com

Cerca de doscientas personas se concentraron a las puertas de la Consejería de Educación MANUEL VADILLO/GENTE

ALCOBENDAS LOS PADRES SE CONCENTRAN A LAS PUERTAS DE LA CONSEJERÍA

Protestan para pedir que siga la sección lingüística francesa

La Comunidad ha decidido suprimir esta sección en el Instituto Severo Ochoa

Mamen Crespo

Los padres y madres de los alumnos del Instituto Severo Ochoa de Alcobendas estaban tranquilos y contentos con la enseñanza que recibían sus hijos en este centro gracias a la sección lingüística francesa. Sin embargo, esa tranquilidad se vio alterada hace algunas semanas cuando conocieron la decisión del Gobierno regional de eliminar dicha sección a partir del próximo curso escolar.

PROTESTAS

Ante esta decisión, buscaron apoyo en el Ayuntamiento de Alcobendas, que se ha comprometido, según la concejala de Educación, Eva Tormo, a mediar ante el Gobierno regional; y también enviaron una carta a la presidenta de la Comunidad de Madrid y pidieron una reunión con la consejera de Educación, Lucía Figar, que aún no tiene fecha. Entre tanto, han decidido utilizar todas las armas que tienen en su manos para intentar que la Comunidad dé marcha atrás en su decisión.

> La Asociación de Padres espera una reunión con la consejera Figar para la que aún no hay fecha

Por ello, el pasado martes, alrededor de ciento cincuenta personas, se manifestaron a las puertas de la sede de la Consejería de Educación para recordarle a Figar que siguen ahí y que no se rinden. No saben si lo conseguirán pero quieren dejar claro que lucharán por ello. La presidenta de la Asociación de Padres y Madres (AMPA) del IES Severo Ochoa, Marrian Koefoed, aseguró que van a continuar realizando distintas accines para reivindicar que no se elimine esa sección. Sin embargo, Koefoed quiso dejar claro que lo harán desde el mayor "respeto" y con "educación".

La Plataforma en Defensa de la Educación Pública de Alcobendas y San Sebastián de los Reyes se ha mostrado también en contra de la Comunidad por esta decisión y ha dado todo su apoyo a los padres de los alumnos afectados. Desde esta Plataforma, además, han denunciado la subida de precios en los cursos y en la prueba de nivel de la Escuela Oficial de Idiomas de San Sebastián de los Reyes. Según los miembros de la Plataforma, "hay un ataque sin precedentes contra estas Escuelas".

ACTOS CONMEMORATIVOS DEL DÍA DE LA MUJER

María José Pérez-Cejuela consigue el Premio 'Atenea'

Por su trayectoria para promocionar la Igualdad de Género

N. P.

El Teatro Auditorio Ciudad de Alcobendas fue el escenario elegido para celebrar la entrega de premios 'Atenea' y 'Hombres por la Igualdad' el pasado lunes ocho de marzo, con motivo de los actos enmarcados en el Día Internacional de la Mujer. La Fundación Vicente Ferrer fue otorgada con el galardón 'Hombres por la Igualdad' por el trabajo que han realizado durante dos años para mejorar las condiciones de vida de las mujeres en La India. En esta edición, el 'Atenea' ha sido otorgado a María José Pérez-Cejuela, Directora General de la Mujer, por su labor y trayectoria en la puesta en marcha de programas para la promoción de la igualdad de género.

Sanse también hizo entrega de los premios del Certamen Carteles, en el transcurso de la cena inaugural de mujeres. Una convocatoria que busca la imagen idónea para anunciar esta fecha. Eduardo Rubio fue el galardonado. Los actos programadas finalizarán el 15 de marzo.

El alcalde y la concejala de Mujer junto a los premiados

IMPULSADOS POR EL AYUNTAMIENTO

Entrega de los diplomas de los cursos de Formación en Sanse

N. P.

Los alumnos de los cursos de Formación impulsados por el Ayuntamiento de Sanse, gracias al convenio suscrito con la consejería de Empleo, recibieron los diplomas acreditativos de las diferentes especialidades que estudiaron hasta el pasado mes de diciembre como Gestión y Desarrollo de proyectos de asesoramiento externo, Operaciones de auxiliares a la venta, Ofimática u Operador de Telemarketing. María José Estaban, edil de Formación, felicitó a los diplomados "por el esfuerzo realizado" y señaló que "en la difícil situación económica y de empleo que nos encontramos, la formación es un importante factor de competitividad".

POR 'EL HORMIGUERO' Y EL ÁREA DEL ESPACIO

Alcobendas recibe el Columpio de Oro

Este premio reconoce a los ayuntamientos que construyen zonas infantiles

E. P.

El Ayuntamiento de Alcobendas recibió en Zaragoza el 'Columpio de Oro' en el marco de Expoalcaldía 2010 por dos de las zonas temáticas infantiles que tiene la ciudad: 'El Hormiguero', situado en el Parque de Galicia; y el Área del Espacio en Valdelasfuentes. Este premio reconoce y distingue a aquellos consistorios o entidades territoriales que construyen estos lugares infantiles teniendo en cuenta la armonía con el entorno, la accesibilidad e integración, e diseño, la innovación y la seguridad. Juan Carlos Pérez, concejal de Medio Ambiente, fue quien recogió el galardón. "El mejor premio es ver la gran aceptación que han tenido estos parques. Están siempre llenos de niños", indicó el edil. El Barco pirata y el Poblado del Oeste completan la apuesta del Equipo de Gobierno.

E'l hormiguero', una de las áreas infantiles premiadas

AUDÍFONOS A PRECIOS SUBVENCIONADOS.

fundación **ayuda a la audición**

Benefíciese de
grandes ahorros en audífonos,
adquiriéndolos a través de la
Fundación Ayuda a la Audición
a precios subvencionados.

*En la **Fundación Ayuda a la Audición**, trabajamos para todas aquellas personas que padecen pérdida auditiva, ayudándoles a corregir su deficiencia, y a salir del aislamiento que ésta produce.*

*Siendo conocedores del elevado coste de estos sofisticados aparatos, la **Fundación Ayuda a la Audición** pretende que su adquisición no sea una barrera, ofreciendo audífonos a precios* subvencionados.

Fundación Ayuda a la Audición
902 283 467

Ámbito de actuación en la Comunidad de Madrid

PARLAMENT DE CATALUNYA DEBATE PARA DECIDIR SI PROHÍBEN LOS TOROS

CON EL PERMISO DE LA AUTORIDAD SEIS TOROS SEIS

El sector taurino factura 2.500 millones de euros, emplea a 200.000 personas y mantiene 500.000 hectáreas de dehesa • Taurinos y abolicionistas rechazan la imagen del toro degollado y denigrado

Ignacio Ruiz

A mediados del siglo XIX en las dehesas españolas crecían las estirpes de los Domecq, los Osborne o los Miura "expertos en manejar el caballo y refrescar manzanilla", virtudes éstas que Antonio Machado atribuía a los miembros de estos linajes. En la linde de las dehesas, por fuera, los brotes de otras dinastías andaban al acecho nocturno para saltar la cerca y clavar espadas de luna a los bravos toros separados de la manada. Acuciados por la necesidad y la afición, iban de feria en feria para hacerse matadores. Se arrimaban sin miedo los chavalillos, más cornás da el hambre, diría el califa de una de esas dinastías, Rafael Guerra. Después vendrían la de Joselito el Gallo, los Bienvenida, los Dominguín, los Chicuelo. Todos ellos rivales que se jugaban mano a mano dar la vuelta al ruedo para recoger los reales y las gallinas que les lanzaban los aficionados Ese era su premio. De esa rivalidad nacieron las parejas que dividían a la afición. Joselito y Belmonte, Lagartijo y Frascuelo, Manolete y Arruza, Aparicio y El Litri, Camino y El Cordobés, por citar a los famosos.

En esta España bipolar los taurinos discutían con calor convirtiendo la barra del bar en ágora apasionada, y de los toros pasaban al fútbol y del fútbol a la política donde hubo y hay parejas famosas: Castelar y Salmerón, Azaña y Gil Robles, González y Aznar, Pujol y Maragall, Zapatero y Rajoy, Aguirre y Gallardón… Ahora están 'cristianos' contra 'messiánicos' y, como siempre, taurinos contra abolicionistas. Nada nuevo bajo el sol embotellado de este país con forma de piel de toro con los cuernos rasgando Francia, las criadillas colgando sobre el Estrecho africano, el rabo espantando a Portugal y el pecho orillando el Mediterráneo.

> El Gobierno 'indultó' al toro de Osborne y su figura jalona las carreteras españolas

Ahora, digo, un grupo numeroso de quienes denostan la mal llamada Fiesta nacional han presentado 50.000 firmas al Parlament de Catalunya para que sus señorías debatan si es pertinente prohibir las corridas de toros. Todo muy civilizado y democrático, como debe ser. El Planeta de los toros, en afortunada definición de Francisco Cossío, al igual que quienes encabezan a los detractores pasaron por las aulas parlamentarias para exponer sus argumentos. No habría hecho falta. Pero este país, "devoto de Frascuelo y de María", parece condenado a que los debates acaben fuera de madre creando enemigos donde sólo hay opiniones diferentes. Es lo que ha ocurrido tras saltar al ruedo Esperanza Aguirre y citar al toro del Parlament declarando la Fiesta Bien de Interés Cultural de la Comunidad madrileña. No era necesario tal brindis al sol, que los toros se defienden solos y no merecen ser usados para exarcebar nacionalismos y dividir a los españoles.

ECONOMÍA

Que el espectáculo taurino es más que un simple entretenimiento es algo tan obvio que hasta el Gobierno ha indultado al toro de Osborne y permite que siga jalonando las carreteras españolas al considerar su figura patrimonio nacional. Y ahí sigue. Como siguen los toros enraizados en la antropología de España. Basta ir al lenguaje para encontrarnos símiles taurinos convertidos en frases hechas tales como "atarse los machos", "ver los toros desde la barrera", "mirar hacia los tendidos", "pinchar en hueso", sin olvidar que cornúpeta es el marido burlado y cornuda la señora cuando su señor torea en otras plazas. Si acudimos al argumento económico, cito los datos de Antonio Lorca en 'El País': el sector taurino factura 2.500 millones de euros, emplea a 200.000 personas, la cabaña de bravo la componen 1.100 ganaderías cuyas reses pastan en 500.000 hectáreas de dehesa y las vacas reproductoras llegan a las 135.000 cabezas.

Picasso, Gernika, España y el toro

Picasso plasmó la tragedia de la Guerra Civil en su Gernika, imagen de la muerte de una España destrozada por las bombas amigas de la otra y donde el toro y el caballo son protagonistas de una historia de amor y muerte. Eros y Tánatos se citan en el ruedo en un diálogo en el que matador y toro reducen el espacio, paran el tiempo en un abrazo mortal. Picasso retrató a España.

TURISMO

Sin la Feria isidril, Madrid se quedaría sin Santo. Jesús del Gran Poder no liberaría a ningún preso durante la Semana Santa sevillana si supiera que el reo en libertad no podría asistir a la Maestranza y San Fermín no daría el chupinazo si los mozos no pueden correr los encierros pamplonicas. Llevar a cabo tamaña prohibición levantaría en armas, figuradas claro, a la mayoría del pueblo español, que merecería al menos un plebiscito popular. Máxime cuando las plazas de toros, en tiempos de la Dictadura, eran una isla de democracia y el único lugar donde los pañuelos se convertían en papeletas y donde se podía increpar a la autoridad competente, encarnada en el Jefe de Policía, que actuaba como presidente, si su pañuelo, blanco o verde, no se sumaba a los del pueblo.

Nadie ama más al toro que su matador y los taurinos. Negro zahíno o bragado, cárdeno, ojo de perdiz, corniveleto o astifino, todos quieren al toro con casta, noble pero agresivo, defendiendo su estirpe. Por eso desprecian al torero ventajista que usa el pico de la muleta, al que busca el 'rincón de Ordóñez' o entra a matar a paso de banderillas, en la misma medida que admiran al que baja la mano en los naturales, ciñe las chicuelinas y ejecuta la verónica abriendo el compás, al que cruza la muleta y cita de frente en la suerte suprema aún a riesgo de morir de perfil. En el fondo, taurinos y abolicionistas denostan esa imagen del toro maltratado, degollado, vomitando sangre, deslomado por el varilarguero con castoreño. Tienen razón quienes piden prohibir ese tipo de espectáculo que denigra al toro, a su matarife que no matador, al ganadero y a la afición. Ese lamentable espectáculo no lo quiere nadie que ame a los toros. Pero piensen también esas 50.000 firmas que su actitud encierra la paradoja de que pueden acabar con el animal que defienden. Sin lidia el toro bravo será una especie en extinción. Sin quererlo, le darán la puntilla.

www.gentedigital.es

+ CONSULTA ESTA **SEMANA** EN LA WEB
MÁS NOTICIAS SOBRE ESTA POLÉMICA

Unión institucional en los actos de recuerdo del 11-M

Este año no faltó nadie. El silencio reinó ayer en Sol durante el homenaje del Gobierno regional en recuerdo de las víctimas del 11-M. Personalidades de la vida política, incluido el secretario general del PSM, se acercaron para rendir tributo a los 192 fallecidos. Aguirre y Gallardón colocaron una corona de laurel en la placa que recuerda a las víctimas.

TOMÁS GÓMEZ PIDE "VERGÜENZA TORERA" A LA PRESIDENTA "ANTISISTEMA"

Aguirre se rebela contra el IVA

La Comunidad inicia una campaña contra la subida del impuesto con recogida de firmas y charlas • El PSM y el Gobierno ven la medida demagógica

Liliana Pellicer

La presidenta de la Comunidad vuelve a tomar la delantera a Mariano Rajoy y lidera una "rebelión pacífica" contra la subida del Impuesto del Valor Añadido, una decisión que tanto la ministra de Economía como el líder del PSM calificaron de "demagógica".

Mientras su partido alerta ante los medios y en las instituciones de que la subida del impuesto es un "disparate", Esperanza Aguirre pasa a la acción con el anuncio de una campaña de protesta que incluirá recogida de firmas, charlas informativas en distritos y municipios y actos relacionados con este asunto. La rebelión, que no será contra el pago sino contra el incremento impositivo, comenzará en abril. La dirigente regional afirmó que con esta campaña pretenden pedir al Ejecutivo de la nación "en todos los tonos" que no proceda a esta subida del IVA que, a su entender, "va a tener unas consecuencias lamentables para la economía española, que bastante maltrecha está ya".

Las reacciones a la rebelión de la presidenta no se hicieron esperar. Tomás Gómez calificó a Aguirre de "antisistema" y coincidió con la ministra de Economía, Elena Salgado, en considerarla demagógica. "Tenemos una presidenta antisistema, eso es lo que hay en la Comunidad. Yo creo que menos demagogia y un poco más de vergüenza torera, ¿no?", indicó Gómez, que propuso a la jefa del Ejecutivo regional que renuncie al 50 por ciento de la subida del IVA que le corresponde. "Porque deben saber los ciudadanos que el 50 % de todos los impuestos, en lo que se refiere al IVA, recaen en las Comunidades Autónomas. Por lo tanto, Esperanza Aguirre se va a llevar el 50 % de la subida del IVA. Que renuncie a ello si tan en contra está de la subida del impuesto", añadió.

Salgado, por su parte, indicó que lo que debería hacer el PP es plantear alternativas para "conseguir los ingresos que se necesitan para financiar la inversión y poder ayudar a la recuperación económica". "Creo que la demagogia está fuera de lugar", concluyó.

A pesar de estas críticas, a la Presidenta ya le ha salido un aliado de rebelión. La Federación Intersectorial de Asociaciones de Autónomos se sumó a la petición de que el Gobierno no aplique la subida del IVA.

ESTUDIO DE COMISIONES OBRERAS DE MADRID

El desempleo aleja a los extranjeros

El empadronamiento de inmigrantes ha caído un 58 por ciento por el paro

E. P.

El empadronamiento de extranjeros en la Comunidad ha descendido un 58 por ciento en el último año, una región que ha perdido atractivo para el flujo migratorio, ya que el porcentaje de extranjeros que la eligen para vivir ha descendido al 18 por ciento, frente al 22 por ciento anterior, según un estudio de CC OO de Madrid.

El informe 'Inmigración y crisis en la Comunidad de Madrid' indica que los efectos de la crisis han golpeado con fuerza a estos trabajadores, ya que su tasa de desempleo se sitúa en el 22,3 por ciento, frente al 14,6 de la población general. Además, el impacto de la situación económica afecta especialmente a los hombres extranjeros, con un 27,14 por ciento, debido a su ubicación en sectores especialmente afectados como la construcción.

REACCIÓN ANTE LA INVESTIGACIÓN POR LA M-607

La Comunidad estudia acciones legales contra la Fiscalía

Sol se considera víctima de una campaña de hostigamiento en casos como el del espionaje

Francisco Granados

E. P.

El anuncio de la Fiscalía de que está analizando la responsabilidad de la Comunidad en el accidente de la curva de la carretera M-607 no ha gustado al Ejecutivo de Esperanza Aguirre, que se considera víctima de una campaña de hostigamiento con la que el PSOE intenta "ganar a través de la Fiscalía lo que le niegan a uno los votos", según valoró el consejero de Presidencia, Justicia e Interior, Francisco Granados.

ACOSO EN OTROS CASOS

El consejero anunció que "ese acoso", que aprecian también en el caso del espionaje, el del Severo Ochoa o el de Lamela, va a tener consecuencias. "Vamos a analizar muy detenidamente todos esos casos en los que la Fiscalía ha mostrado una hostilidad excesiva contra el Gobierno de la Comunidad y los servicios jurídicos del partido analizarán las acciones que tengamos que llevar a cabo".

El fiscal jefe de Madrid, Eduardo Esteban Rincón, calificó de "barbaridad" que la Comunidad sopese la posibilidad de querellarse contra el órgano que representa. Esteban Rincón señaló que este departamento "se limita a hacer su trabajo", negando la existencia de ninguna campaña en contra de nadie. "No es verdad", aseveró.

EL PROYECTO CARECE DE PRESUPUESTO A PESAR DE QUE LA ORDEN SE PUBLICARÁ EN UNOS DÍAS

La Comunidad responde con aulas tecnológicas al Plan Escuela 2.0

Los institutos tendrán que impartir cuatro asignaturas con ordenadores y pizarras digitales

Liliana Pellicer

Profesores y alumnos de los centros de Educación Secundaria ya pueden despedirse de tizas y rotuladores y acostumbrarse a los ordenadores y pizarras digitales que formarán parte de sus nuevas Aulas de Innovación Tecnológica. Después de rechazar el presupuesto del Plan Escuela 2.0 impulsado por el Gobierno de Rodríguez Zapatero, la Comunidad ha aprobado una orden por la que inicia el proceso de digitalización de los institutos madrileños, aunque todavía no ha dotado al proyecto de presupuesto.

Una de las aulas de innovación tecnológica de la Comunidad

29.000 EUROS POR AULA

La Consejería de Educación no se ha puesto plazos de implantación de los institutos de innovación tecnológica y pretende que sea voluntaria y paulatina, tal y como se está realizando en los centros bilingües. Y tan paulatina, ya que ni siquiera contempla un presupuesto específico para el proyecto a pesar de que la orden saldrá publicada en el Boletín Oficial en los próximos días y que a partir de ese momento se abrirá un plazo de 21 días naturales para que los centros interesados se presenten. Eso sí, lo que está claro es el coste de las aulas tecnológicas: 29.000 euros cada una, aunque tampoco se sabe cuantas se adaptarán.

El proyecto no ha tenido una buena acogida entre los padres y madres de alumnos. La FAPA Giner de los Ríos lo considera una medida "de cara a la galería" ya que los centros seleccionados serán "los que ya disponen de los profesores y recursos", según explicó José Luis Pazos, presidente de la federación. Además, Pazos cree que las aulas tecnológicas crearán conflictos laborales similares a los que se viven en los centros bilingües por los complementos retributivos que se pagarán a los profesores.

Innovación Tecnológica versus Escuela 2.0

En estos centros estudiarán en soportes digitales las asignaturas de Tecnología y Matemáticas, así como otras dos a elegir entre Ciencias de la Naturaleza, Ciencias Sociales, Lengua Extranjera y Lengua Española. El proyecto incluye formación específica para profesores y clases informáticas conectadas en red y con acceso a internet, dotadas con un ordenador por alumno, pizarras digitales y materiales didácticos específicos. Según la Consejería, frente a los equipos inadecuados para los estudiantes de Escuela 2.0, las aulas tendrán ordenadores con pantallas de 19 pulgadas; frente a la implantación de golpe de la Escuela 2.0, las aulas tecnológicas llegarán de forma gradual; y frente a la financiación de la mitad del equipo propuesta por el Gobierno, la orden de la Comunidad financia la conectividad, el mantenimiento y reposición. A esto se unen aspectos como la formación y mejoras retributivas para los profesores, software monitorizado para hacer seguimiento a los alumnos.

SANIDAD

IU asegura que han reducido un minuto la atención a los pacientes

E. P.

La portavoz de IU en la comisión de Sanidad en la Asamblea, Caridad García, denunció que el Gobierno regional "ha disminuido en un minuto" el tiempo de atención de los médicos a los pacientes en Atención Primaria .

García criticó que se ha disminuido el número de equipos de Atención Primaria, lo que se traduce en una reducción del tiempo que se presta a cada paciente, que es aproximadamente de 7,5 minutos, frente a los diez minutos demandados por los profesionales del sector.

La portavoz indicó que de 2009 a 2010 el número de centros de Atención Primaria ha pasado de 427 a 429 y que los equipos, "lejos de aumentar para mejorar la atención a los pacientes, ha disminuido y han pasado de 319 a 311, todo ello fruto del recorte que el Gobierno regional ha aplicado a la sanidad pública madrileña".

Así, subrayó que el Ejecutivo"no ha planificado el crecimiento de recursos humanos necesarios en cada centro de salud con el fin de disminuir las ratios de población por médico y el aumento del tiempo de atención al cliente".

García señaló que "lo único que ha hecho el Gobierno regional ha sido recortar el presupuesto, incumplir sus compromisos en cuanto a los nuevos centros de salud y la implantación de nuevas carteras de servicios, retraso en la receta electrónica, implantar el Área única y privatizar servicios".

INDUSTRIA INFORMARÁ EN 51 MUNICIPIOS HASTA EL 26 DE MARZO

El 9'6% de los madrileños no ve la TDT

Comienza la última fase del apagón analógico, que culminará el próximo 30 de marzo

L. P.

Seis millones de madrileños se despidieron el pasado miércoles de la televisión analógica, aunque no todos estaban preparados para la llegada de la Televisión Digital Terrestre (TDT). El apagón, que concluirá definitivamente el próximo 30 de marzo, cuando Torrespaña deje de emitir en analógico, pilló desprevenidos a casi el 10 por ciento de los madrileños ya que, según datos del Ministerio de Industria, el 90,4 por ciento de los hogares acceden ya a los canales de la TDT.

Tanto el secretario general del Consejo de Gobierno de la Comunidad, Salvador Victoria, como el secretario de Estado de Telecomunicaciones, Francisco Ros, consideraron estas cifras positivas ya que indican que la "gran mayoría de los madrileños ya han hecho los deberes". El apagón analógico es, para Victoria, el cúlmen "de un proceso histórico para la televisión", un proceso que culminará en Madrid con algo que consideró todo un "símbolo", el cese de emisión de Torrespaña.

Francisco Ros, secretario de Estado de Telecomunicaciones

INFORMACIÓN

Este casi 10 por ciento no estará solo en el proceso de transición. El Ministerio de Industria estará informando hasta el próximo 26 de marzo del proceso de transición a la TDT y divulgará las ventajas de la televisión digital en 51 municipios. Esta actuación se desarrollará de forma escalonada en 43 municipios de puntos informativos de ámbito rural y 29 unidades móviles se instalarán en mercados de la capital para informar a la sociedad de lo que significa este cambio en la manera de ver la televisión.

CORBACHO, FERRÁN, MENDEZ Y TOXO, CONVENCIDOS DE QUE EL ACUERDO ESTÁ CERCA

La reforma laboral se aprobará antes de finales del mes de abril

Prioridad para los contratos fijos, bonificaciones y la aplicación del modelo alemán, las claves

José Garrido

Medidas contra la actual dualidad de empleo, encarecimiento de los contratos temporales frente a los fijos, frenar el paro en los más jóvenes mediante la bonificación y la aplicación del modelo alemán, son los cuatro ejes fundamentales en los que se mueven las negociaciones entre los sindicatos, la patronal y Gobierno para llegar a un consenso sobre la reforma del mercado laboral.

Celestino Corbacho, Díaz Ferrán y Fernández Toxo, parecen estar convencidos que el acuerdo es posible en estos términos, aunque no serán los únicos puntos a tratar para que el acuerdo de reforma laboral sea una realidad antes de que finalice el próximo mes de abril.

CONVENCIDOS

Todas las partes parecen convencidas de que el acuerdo es posible y en ello se afanan. El ministro Corbacho ha asegurado que no contempla la posiblidad de que no pueda firmarse el acuerdo. Añade que el mismo debe llegar sobre las propuestas que puso el Gobierno sobre la mesa a los interlocutores sociales que fueron valoradas muy "positivamente" por sindicatos y patronal.

Lo que sí parece descartado es una reducción "indiscriminada" de las cotizaciones sociales, ya que el actual tipo vigente en España no ha sido ningún obstaculo para la creación de empleo, ha subrayado Octavio Granados, Secretario de Estado de Economía, quien ha reconocido que podría haber rebajas adicionales selectivas para empresas solventes con dificultades de tesorería.

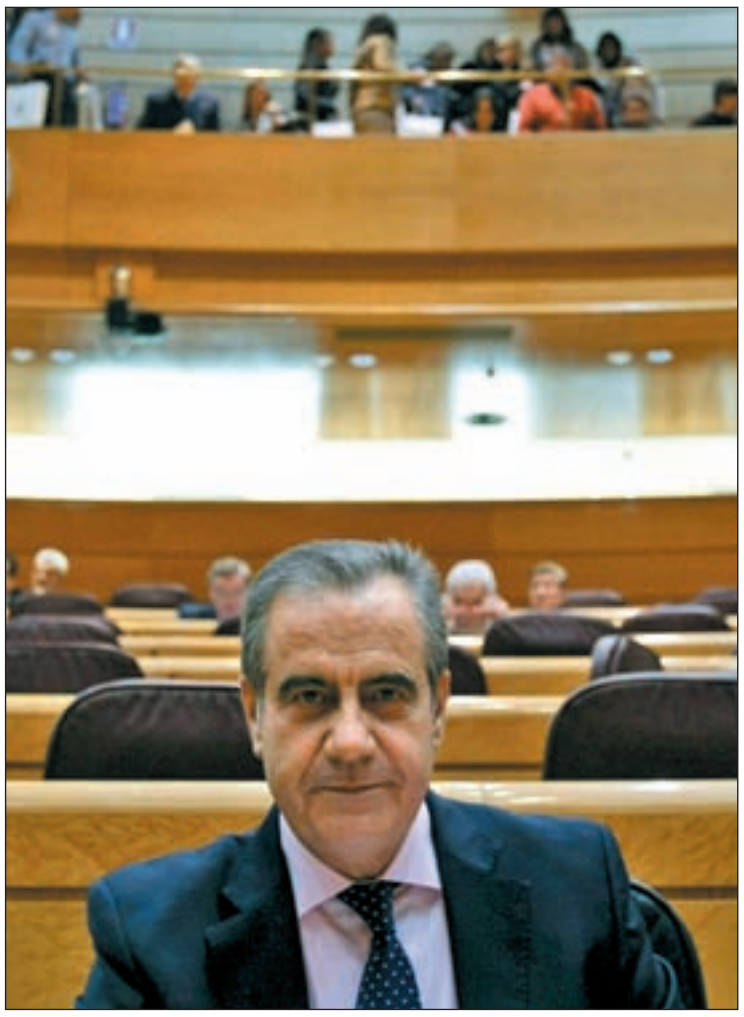

Celestino Corbacho, ministro de Trabajo

LOS SINDICATOS

También los sindicalistas, en espacial Cándido Méndez, cree posible que el acuerdo llegue antes de finales de abril y ha asegurado que tanto empresarios como sindicatos están poniendo especial empeño en que así sea, en los contactos permanentes que mantienen entre ellos y con el Ejecutivo. Fernándo Toxo, de Comisiones Obreras, comparte esta opinión aunque algo menos optimista.

El presidene de los empresarios, Gerardo Díaz Ferrán se ha centrad en las coincidencias que, de momento, existen entgre los agentes sociales, al menos en lo que a os plazos se refiere, para justificar su optimismo sobre la prontitud del acuerdo. Es por eso que ha dicho "Estamos poniendo toda la imaginación y flexibilidad para que el diálogo en el que creemos dé sus frutos".

El contrato de Formación y prácticas

Los sindicatos que encabezan Cándido Mendez y Fernández Toxo apuestan por impulsar el contrato de formación y de prácticas para fomentar el empleo entre jóvenes, donde el paro supera el 30 por ciento, si bien piden que los incentivos destinados a los mismos se materialicen sólo cuando se conviertan en contratos indefinidos.

En este sentido, UGT recordó que la crisis acentuó la caída de los contratos de formación, al descender un 29 por ciento en los dos últimos años, frente a la media del 8,2 por ciento. UGT resalta el incremento de los despidos en los períodos de prueba, por lo que insistió en que el fomento de la contratación laboral de los jóvenes "debe gravitar sobre la formación y la cualificación profesional".

FONDO APROBADO EN BRUSELAS

Cien millones de euros para parados que creen empresas

E. G.

Bruselas ha creado un nuevo instrumento financiero dotado con cien millones de euros cuya función será dar microcréditos de hasta 25.000 euros a pequeñas empresas y a parados que deseen convertirse en autónomos o poner en marcha un negocio propio.

Los fondos, que empezarán a estar disponibles a partir de junio, van especialmente dirigidos a las personas que no pueden obtener préstamos por la crisis económica y el endurecimiento del crédito. Los cien millones de euros se repartirán en un periodo de cuatro años (2010-2013) y permitirán movilizar más de 500 millones de euros en créditos en cooperación con instituciones financieras internacionales como el Banco Europeo de Inversiones (BEI).

EL GOBIERNO ESTÁ DISPUESTO A SUAVIZAR LA REFORMA DE LAS PENSIONES

Corbacho aconseja planes privados

Octavio Granados dice que lo razonable es que cada uno cobre según aporte

J. O.

Celestino Corbacho, ministro de Trabajo, está a favor de que los trabajadores españoles tengan un plan privado de pensiones que complete al público, no porque este vaya a tener problemas y no vayan a poder cobrar, sino para compensar la pérdida de ingresos que produce jubilarse.

Por su parte, Octavio Granados, señala que lo "razonable, para el computo de las pensiones sería una fórmula mixta asumida por todos que garantice que la pensión sea "lo más correspondiente", con las aportaciones de los trabajadores a la Seguridad Social.

El Secretario de Estado de Economía, que se muestra partidario de suavizar la reforma, añade que el sisema es necesaria, sobre todo cuando en 2040 habrá 15,3 millones de pensiones que pagar.

PARA AYUDAR A PAISES COMO GRECIA

La UE estudia la creación de un FME contra la especulación

E. P.

La Comision Europea trabaja con Francia y Alemania en la puesta en marcha de un Fondo Monetario Europeo (FME) que permita acudir al rescate de un país amenazado por una crisis, como Grecia. Como contrapartida, se establecerían sanciones más estrictas para los Estados que sobrepasen los límites de déficit y deuda, como la congelación de los fondos estructurales o incluso la suspensión temporal de su participación en la eurozona.

"La Comisión está dispuesta a proponer este tipo de instrumento para la UE (a imitación del Fondo Monetario Internacional)", dijo el comisario de Asuntos Económicos, Olli Rehn. "Estamos trabajando estrechamente con Alemania, Francia y otros países", explicó. No obstante, El Banco Central Europeo ha criticado la medida y dice que traerá más dificultades financieras a las grandes potencias europeas.

NUEVAS REGLAS

De lo que se trata es de fijar nuevas reglas e instrumentos para evitar que se repitan ataques especulativos contra la eurozona como los que se han producido a raíz de la crisis de Grecia. El anuncio de este nuevo fondo partió del ministro alemán de Finanzas, Wolfgang Schäuble.

"No estamos planteando un rival para el FMI, pero necesitamos una institución para garantizar el equilibrio interno de la eurozona que tenga a su disposición tanto la experiencia del FMI como mecanismos de intervención comparables". Tanto Bruselas como París y Berlín han rechazado que Grecia acuda al FMI en busca de ayuda e insisten que será la eurozona la que busque las soluciones.

El sector del ladrillo lleva meses esperando la reacción de los compradores para adquirir las viviendas

LOS DATOS DE CREDITOS BANCARIOS ANUNCIAN QUE SE ANIMA EL CONSUMO

Los préstamos caen en enero tras haber remontado en 2009

El Santander se hace constructor y hara diez promociones de vivienda nueva

J. Garrido

La Banca concedió en enero un tres por ciento más créditos en préstamos para vivienda que el mismo mes de 2009, pero un 30 por ciento menos que en diciembre, según el Banco de España. Mientras el Banco Santander quiere realizar diez promociones de vivienda para dar salida al suelo procedente de los impagos de las promotoras.

El Banco de España señala en un informe que las entidades financieras españolas han concedido en enero 4.373 millones de euros, frente a los 6.716 millones de diciembre. Mientras tanto, el crédito concedido al consumo se contrajo el 14 por ciento hasta los 2.097 millones de euros. También cayó en relación a diciembre del año precedente, ya que en este mes la banca concedió 2.712 millones de euros.

Las Cajas menos, los bancos más

Las Cajas de Ahorros concedieron 2.295 millones de euros para vivienda en el mes de enero, un 6 por ciento menos, que un año antes, mientras que los bancos formalizaron préstamos por 1.677 millones, un 17,5 por ciento más que en enero de un año antes.

En créditos al consumo, las Cajas de ahorros concedieron 606 millones de euros, un 23 por ciento menos, y los bancos alcanzaron 862 millones, un 20 por ciento menos.

En conjunto, las nuevas operaciones de financiación del sector (vivienda, consumo y otros fines) alcanzaron 8.671 millones de euros, un 16 por ciento menos a enero de 2009.

Mientras, en febrero el precio de la vivienda libre ha caído un 5,5 por ciento señala un informe de TINSA lo que se interpreta como un grado de estabilización, según la tasadora.

BOTIN, CONSTRUCTOR

El Banco Santander, que dirige Emilio Botín, piensa poner en marcha para dar salida al suelo urbanizable que ha tenido que tomar de los impagos de inmobiliarias, diez promociones de vivienda nueva en toda España. Urbanizaciones en Madrid, Barcelona, Sevilla, Zaragoza, Malaga, etc. Las obras las realizarán desde Altamira Real Estate, la inmobiliaria creada por Botín para dar salida al ramanente de 4.000 pisos que tiene, tras deshacerse de otras 1.700 en 2009, después de aplicar una rebaja de precios del 30 por ciento.

HA HABIDO *DEJADEZ* EN LA DEFENSA DEL SECTOR LÁCTEO

Los sindicatos gallegos critican la venta de Puleva a Lactalis

G. G.

Los sindicatos gallegos Unións Agrarias, Xóvenes Agricultores y Sindicato Labrego Galego consideraron una "mala noticia" la venta de Puleva Food a la francesa Lactalis y acusaron al Gobierno de "dejadez" en la defensa del sector lácteo, por vender "al peor de los postores" el único grupo español "que quedaba".

CC OO ha mostrado su deseo de que el grupo francés mantenga el proyecto de la firma Puleva, que marcó Ebro, después de que hayan alcanzado un principio de acuerdo.

Puleva, último grupo español lácteo, para la francesa Lactalis

LOS MÁS BAJOS EN LAS HIPOTECAS

La banca española tiene los tipos de interés más altos de la eurozona

J. O.

España es el país de la eurozona con los tipos de interés bancarios más altos en las nuevas operaciones, en casi todos los plazos y préstamos, según los datos del Banco Central Europeo. El BCE añade que donde más agresivos son es en los descubiertos, con una media del 11,62 por ciento frente a la media del 8,95 de la eurozona.

En el caso de los préstamos al consumo, el BCE señala que mientras en España los ciudadanos pagan un interés del 11,05 en plazos hasta un año, en la UE este porcentaje cae hasta el 6,43 por ciento.

No obstante, el Banco Central sí reconoce dos operaciones en que los españoles salimos beneficiados al conseguir un préstamo en España. Es el caso de las hipotecas y los créditos a empresas superiores a un millón de euros. En el caso de la adquisición de la vivienda el tipo aplicado en España es del 2,42 por ciento por debajo del 2,70 de la eurozona. No obstante, añade que este menor coste ha quedado un tanto en entredicho por el endurecimiento en las condiciones para conseguir los mismos.

TAMBIÉN LO HACE EL EMPLEO

Las ventas en las grandes empresas reducen su caída

J. O.

El empleo de las grandes empresas -las que facturan más de seis millones de euros- desaceleró su caída al 3,2 por ciento en enero, frente a la contracción del 7 por ciento de un año antes, con lo que se situó cerca de los 4,9 millones de trabajadores, mientras que las ventas de dichas compañías se redujeron en un 0,9 por ciento en el mismo periodo, tras el desplome del 12,8 por ciento de 2009.

Según la estadística 'Ventas, Empleo y Salarios en las Grandes Empresas' elaborada por la Agencia Tributaria, el empleo se contrajo en 2009 en todos los sectores, con la excepción de las empresas energéticas y de agua, que incrementaron su plantilla un 0,6 por ciento. Fué la construcción el sector con mayor deterioro y una tasa de decenso del 7,9 por ciento.

FESTIMAD YA ES UN GRANDE

El mítico festival madrileño alcanza su decimoséptima edición

Javier Taeño

Madrid huele a música. Poco a poco se va desgranando el cartel de la nueva edición de Rock in RÍo, en la que artistas reconocidos de todo el mundo harán disfrutar a los madrileños con la mejor música. Sin embargo, este espectacular evento tiene un antecedente de lujo. Vuelve Festimad. En una nueva edición, y ya van diecisiete, las principales salas de la región ofrecerán los mejores conciertos de los grupos que están destinados a llenar estadios en el futuro. Festimad 2M-2010 se celebrará del día 23 de abril al 9 de mayo, coincidiendo con la festividad del 2 de mayo de la Comunidad. Según manifestó Concha Guerra, consejera de Cultura de la Comunidad, "Festimad convierte a Madrid en un referente de la música pop-rock durante diecisiete días".

EDICIÓN INTERNACIONAL

La presentación de esta edición, celebrada en la mítica sala Clamores, contó con la presencia de varios grupos musicales e instituciones públicas, además de la actuación del grupo musical *Inlogic,* ganadores del Festimad 2009. Esta edición, la más internacional de todas, ha contado con más de un millar de solicitudes, pero finalmente sólo un centenar de grupos serán los seleccionados.

Al respecto, Julio Muñoz, director de Festimad, manifestó que "Festimad es un encuentro entre artistas y público, que se basa en dos categorías; por un lado, el reconocimiento a una larga trayectoria a algunos participantes y por otro, el descubrimiento de nuevos valores".

Juan Perro, protagonista de Festimad 2M- 2010

Hasta el momento, veintiún artistas son de la Comunidad de Madrid, veintidós del resto de España y trece internacionales (seis europeos, un estadounidense, un mexicano y un guineano). Sin embargo, la novedad principal de este año es la convocatoria de los Premios Factoría Joven de la Comunidad. Estos galardones premian el trabajo de grupos madrileños de entre los catorce y los treinta años de edad.

Además se ha editado un CD, denominado FestimadTaste, con diecinueve temas de jóvenes promesas, que darán mucho que hablar en los próximos años. Este año tocarán artistas de la talla de *Juan Perro, Javier Álvarez, María Toledo o Shuarma*, todos ellos artistas consagrados, que compartiraán cartel con jóvenes promesas como *Mr Kilombo, No-Frosth o Talco.* Festimad surgió por primera vez en 1994 en el Revólver Club y en unas treinta salas más de la Comunidad de Madrid. Nombres como *Amaral, Radiohead, Albert Pla o Metallica* han tocado en las salas madrileñas dentro de este festival en sus diecisiete años de vida.

UNA LARGA HISTORIA

En este largo recorrido de tiempo, más de seiscientos mil espectadores han acudido a Festimad y más de cinco mil bandas o grupos musicales han actuado en las salas del popular festival. El evento, que comenzó celebrándose en Madrid, pronto pasó a desarrollarse en otros lugares de la región como Mostolés, Leganés o Fuenlabrada. Finalmente en 2009, volvió a la capital, con el Círculo de Bellas Artes como protagonista, lugar en el que ya se había celebrado en 1996. Este año vuelve a cambiar de escenarios y no pisará el Círculo. La Escuela CEV y las salas de Madrid serán las grandes protagonistas, que harán vibrar al público madrileño los diecisiete días.

> Juan Perro, Shuarma, María Toledo o Javier Álvarez son los grandes atractivos de esta edición

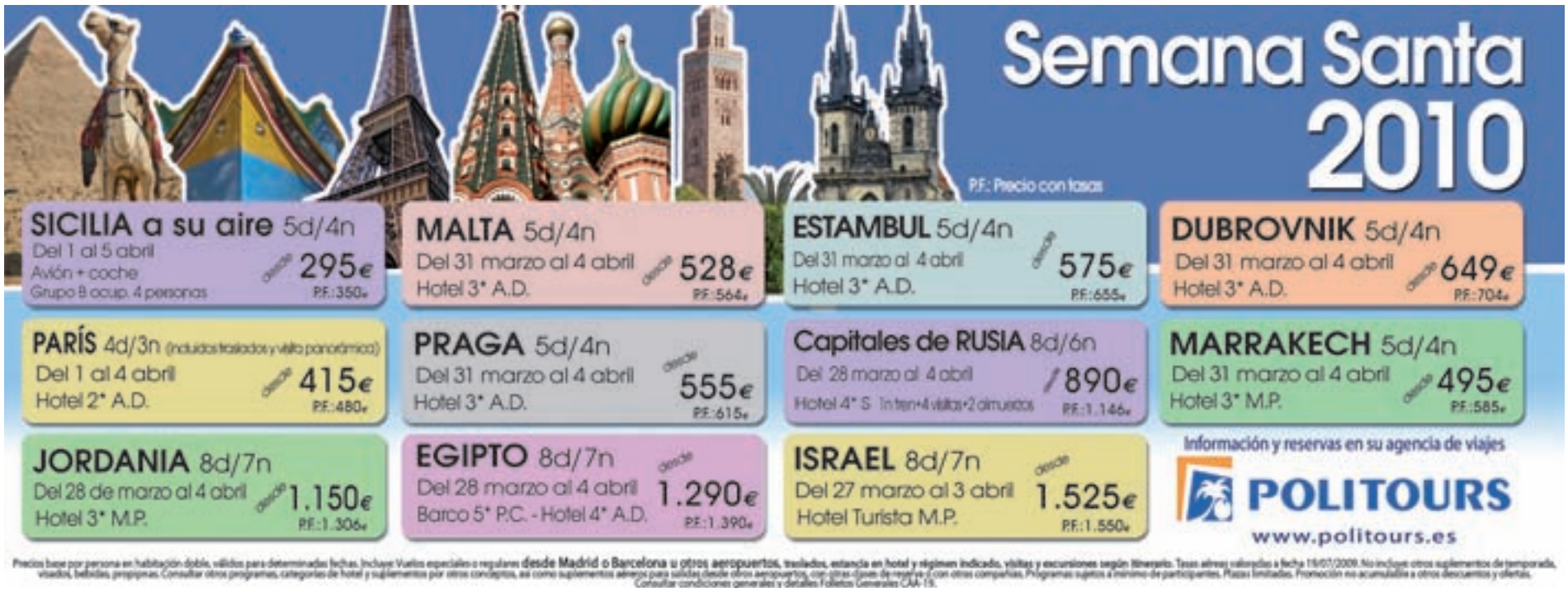

Madrid IMPRESCINDIBLE

Con 'Próposito experimental', el escultor vasco Jorge Oteiza obtuvo el Primer Premio de Escultura de la IV Bienal de Sao Paulo en 1957 y su definitiva consagración internacional. Ahora llega a la capital con treinta y cuatro esculturas con las geometrías esféricas y los cubos como protagonistas absolutos

MÁS INFORMACIÓN EN: gentedigital.es

Exposiciones

Monet y la abstracción
Museo Thyssen-Bornemisza
La muestra nos presenta un recorrido por la abstracción del pintor parisino a través de siete áreas temáticas. También hay obras de Willem de Kooning o de Mark Rothko. Hasta el 30 de mayo. Entradas a 8 euros.

Miquel Barceló
Caixa Fórum
Exposición de la obra del artista catalán en los últimos años (1983-2009). Un recorrido por sus miedos y preocupaciones a través de paisajes, líneas y colores. Hasta el 13 de junio. Entrada gratuita.

Thomas Schütte
Museo Reina Sofía
Retrospectiva por la obra del autor alemán, que abarca más de treinta años de experiencia. A través de escultura y pintura, el Reina Sofía trae una de las exposiciones más completas de Schütte. Hasta el 17 de mayo. Entradas a 3 euros.

Jorge Oteiza
Fundación Canal
El escultor vasco presenta treinta y cuatro esculturas, cuatro de ellas ubicadas en el exterior de la Fundación, que son un recorrido por sus mejores obras. Ilustra el proceso de experimentación del artista con las geometrías esféricas y los cubos. Hasta el 25 de abril. La entrada es gratuita.

Holandeses en el Prado
Museo del Prado
Muestra de pintura flamenca.Hasta el 11 de abril. De martes a domingo y festivos de 9:00 horas a 20:00 horas. Entrada a ocho euros. Con carnet de estudiante 4 euros.

Tesoros de las Culturas del Mundo
Centro de Arte Canal
Doscientas cincuenta piezas procedentes del Museo Británico, que hacen un recorrido por las distintas civilizaciones y culturas del mundo. Objetos de la Edad de Piedra, joyas mesopotámicas y dibujos renacentistas completan esta exposición. Hasta el 10 de mayo. 6 euros.

Paisajeando
Biblioteca A. Mingote
Pinturas de Fernanda Castaño, en suprimera exposición individual. Hasta el 25 de marzo (calle José de Cadalso, en Aluche)

Impresionismo. Un nuevo Renacimiento
Fundación Mapfre
Monet, Renoir, Cézanne, Degas, Pisarro y Manet aterrizan en Madrid. Hasta el próximo 22 de abril, los espectadores podrán disfrutar de 90 obras características del Impresionismo, todas ellas cedidas por el Musée D'Orsay. Hasta el 22 de abril. Entrada gratuita

Teatro

Chicago
Teatro Coliseum
Roxy Hart y Velma Kelly son dos mujeres que luchan por conseguir la fama a toda costa. Protagonizada por Natalia Millán y Manuel Bandera, se trata de uno de los musicales punteros en el panorama teatral

Piedras en los bolsillos
Teatro Lara
La llegada de una importante productora a un apacible y tanquilo pueblo para filmar una costosa película provoca situaciones delirantes. Fernando Tejero y Julián Villagrán interpretan a ocho personajes en esta desternillante obra.

La abeja reina
Teatro Bellas Artes
Adaptación de la obra de Charlotte Jones, que combina humor, diálogos agudos e hirientes. Protagonizada por Verónica Forqué. Hasta el 4 de abril. Precios entre 20 y 25 euros

La villana de Getafe
Auditorio Padre Soler
Adaptación de la obra de Lope de Vega a manos de una destartalada compañía de teatro de principios del siglo XXI. Tras actuar por todo Madrid y Santander, será representada en Leganés el 26 de marzo)

Arte (2010)
Teatro Maravillas
Sergio compra un cuadro por una suma muy importante de dinero. Los problemas empiezan cuando se lo enseña a dos amigos, la reacción de uno de ellos pondrá en peligro la relación que han fraguado durante 15 años. Protagonizada por Quique San Francisco, mezcla grandes dosis de humor con grandes dosis de drama. Entradas a 25 euros

LIBRO

La noche de los tiempos
Antonio Muñoz Molina

La acción se sitúa en octubre de 1936. Ignacio Abel llega a la estación de Pennsylvania, un viaje que supone una huída y una búsqueda. Pretende escapar de la caótica, convulsa y difícil situación de España en medio de una Guerra Civil. Por otro lado, intenta encontrar el amor perdido de Judith Biely, una americana de la que se ha enamorado. A través de los ojos de Ignacio, vemos el paisaje del Madrid de Posguerra

40 El musical
Teatro Rialto Movistar
Grupo de jóvenes cuya amistad se ve sometida a prueba ante los conflictos de la madurez. Todo ello, con las canciones de la famosa emisora de radio. Las entradas entre 20 y 60 euros

El señor Ibrahim y las flores del Corán
Teatro Arenal
Se trata de una historia de amistad entre un solitario y reflexivo tendero árabe y un inquieto adolescente judío. Protagonizada por Juan Margallo y Ricardo Gómez, se trata de un himno a la tolerancia. Entradas a 18 euros

Garrick
Teatro Compac Gran Vía
Los Tricicle vuelven a Madrid durante ocho únicas semanas (hasta el 21 de marzo). Entradas entre 20 y 38 euros. Los catalanes practicarán la risoterapia y divertirán al público madrileño que vaya al espectáculo

La ratonera
Teatro Reina Victoria
El clásico de Agatha Christie regresa a las tablas madrileñas. Intriga, emoción y suspense están garantizados en esta popular obra, que lleva cincuenta y ocho años representándose de manera ininterrumpida en Londres. Las entradas entre 12 y 20 euros

El testigo
Teatro Álcazar
El Brujo se ha basado en la obra de Fernando Quiñones para recrear el universo del flamenco a través de los textos del autor. Hasta el 14 de marzo. Entre 20 y 30 euros

Habemus Tutti Frutti
La escalera de Jacob
Divertidísima comedia sobre el extraño caso de Isidra Ramírez, una señora que no tiene clara su fe. Todos los miércoles del mes de marzo. Las entradas a 10 euros.

Sé infiel y no mires con quien
Teatro Amaya
Comedia de enredo que cuenta las vicisitudes de Félix y Carlos, amigos de toda la vida, y de sus mujeres, Lidia y Diana. La obra fue escrita por Chapman y Cooney en los años sesenta y se representó mucho en nuestro país en la década de los setenta. Entradas entre los 15 y los 25 euros.

ARTE
EXPOSICIÓN

El 'collague', hacer arte del cambio, la improvisación y la mezcla

Estrella Checa: Retrospectiva Starkefashion Calle Costanilla de los Desamparados 3 El 'collague' está considerado una nueva forma de arte, un arte que se encarga de cambiar y mezclar obras ya existentes. Estrella Checa, tras exponer en Canillejas, la calle Fuencarral o la calle Hermosilla, llega ahora a Antón Martín con su apuesta, centrada en su forma de vida: la música, la forma de vestir o las palabras que lee

TOP 5
CONCIERTOS

1 **LUZ CASAL** La artista gallega vuelve a los escenarios con nuevo disco, 'La Pasión', en el Teatro de la Zarzuela el 15 de marzo a las 20 horas. Entradas de 10 a 20 euros

2 **REVÓLVER** La banda, liderada por Carlos Goñi, aterriza en la Galileo el 17 y el 18. 27 euros

3 **THE CRANBERRIES** En el Palacio Vistalegre el 12 de marzo. Entradas entre 40 y 45 euros

4 **SPANDAU BALLET** El día 15 de marzo en la Palacio de Vistalegre. Entre 45 y 58 euros

5 **ROSA** En el Teatro Häagen Dazs-Calderón el 16 de marzo. Entradas entre 30 y 35 euros

CULTURA Y MUGRE · Lola Vega

La taquilla del dolor

Las personas que hacen la guerra se quiebran por dentro y no son capaces de controlar su dolor y su rabia, dice la primera mujer que ha ganado en Hollywood un Oscar como directora. Su película 'En tierra hostil' es pura metralla cinematográfica aunque los veteranos militares estadounidenses la consideran una caricatura. Y las caricaturas hacen mucho daño. Sin embargo, la película de Kathrym Bigelow retrata todo el dramatismo de la guerra de Irak sin afectaciones ni noñerías de postín, y fabrica un chute de adrenalina que no aplasta la neurona. Jeremy Renner está simplemente perfecto, y un puñado de situaciones límite montadas con precisión y autenticidad. Bigelow pasa olímpicamente -y se ve muy claro- de posicionamientos ideológicos o políticos y de envolver el vacío con discursos psicológicos, y lanza a la audiencia un explosivo de celuloide imposible de para. Hay escenas antológicas. Y es que en el cine de acción no hay discriminación entre hombres y mujeres gracias a la insistencia personal de la oscarizada Kathryn Bigelow, una curtida cineasta que ha conseguido superar a todos sus rivales del sexo opuesto dentro de un género hecho por y para ellos;

'En tierra hostil' define el nuevo tipo de guerra y el nuevo tipo de locura asociada a ella. Los soldados del siglo XXI son voluntarios. Y, aunque parezca mentira, hay muchos insensatos que se alistan para jugarse la vida por experimentar emociones fuertes y dejarse llevar por subidones de adrenalina. La idea de la guerra como una 'droga' es sugerida al principio de la película, es la hipótesis más subversiva. "The Hurt Locker", una expresión de la jerga militar que aparecía ya en los artículos de Mark Boal, autor del guión. Significa causarle dolor. Literalmente podría traducirse como "la taquilla del dolor" y eso es más o menos lo que quiere decir: habla de todo el daño concentrado y encerrado. Las bombas pueden ser esos artilugios que concentran dolor y destrucción. Salimos del cine recordando que tenemos muchos, demasiados soldados en Afganistan.

EL CIRCUITO DE BAHREIN ACOGE LA PRIMERA PRUEBA DEL CAMPEONATO

Un Mundial de F-1 con acento español

Fernando Alonso vuelve a estar entre los favoritos • Alguersuari y Pedro Martínez De la Rosa completan la histórica representación española

Francisco Quirós Soriano

Se acabaron los test de pretemporada y las pruebas para dejar paso al momento de la verdad. A partir de esta semana se verán las verdaderas cartas con las que las diversas escuderías pretenden alcanzar la gloria deportiva en este 2010.

Contrariamente a lo que venía sucediendo en las últimas temporadas, el Mundial no comenzará en el circuito australiano de Albert Park. Los dólares de los magnates han tenido más peso que la tradición y el trazado de Sakhir, emplazado en Bahrein, será el primero en el que los monoplazas comiencen a rugir y a dirimir si Jenson Button consigue mantener el reinado que alcanzó el año pasado gracias a la incontestable superioridad de Brawn GP.

ALONSO, FELIZ

Desde que se hiciera oficial su fichaje, muchos expertos coincidieron en señalar que la unión de Ferrari y Fernando Alonso sólo puede tener un final: el campeonato del mundo. Por el momento, el asturiano ha dejado atrás los sinsabores del año pasado con Renault para exprimir al máximo durante la pretemporada el monoplaza que ha puesto a su disposición. El resto de pilotos de la parrilla han afirmado que creen que Alonso puede ser uno de los rivales a batir este año, pero también conviene olvidar a otros pilotos como Hamilton, Schumacher, Vettel o Massa...una lista tan amplia de favoritos que contrasta con la poca igualdad de los años precedentes.

McLaren ha apostado por dos pilotos británicos para reeditar el título de 2008. Lewis Hamilton ya no será el amo y señor del box de las 'flechas de plata' ya que este año estará acompañado por Button, el vigente campeón del mundo.

Por su parte, Mercedes GP ha hecho borrón y cuenta nueva en lo que se refiere a la nómina de los pilotos. El heptacampeón Michael Schumacher ha atendido a la llamada de Brawn para volver a la senda del triunfo y para ello contará con la ayuda de su compatriota Nico Rosberg, quien ocupará el hueco dejado por Barrichello que se ha marchado a Williams.

MÁS ESPAÑOLES

Pero el gran 'circo' reservado para los mejores pilotos del mundo contará este año con la presencia de otros dos pilotos españoles: Jaime Alguersuari y Pedro Martínez De la Rosa. El primero se ha consolidado en Toro Rosso tras disputar varias carreras el año pasado. Ahora, con más experiencia aspira a arañar algún punto para esta modesta escudería.

Parecida es la situación de De la Rosa quien ha pasado de estar en un segundo plano para intentar hacer valer su experiencia en el equipo Sauber. El ex de McLaren ya ha demostrado durante los meses previos a la competición que ha ayudado a diseñar un bólido rápido y competitivo que puede ayudarle a ser una de las revelaciones de la nueva temporada.

El telón se alza este domingo. Por delante quedan más de ocho meses de emoción y diecinueve pruebas para decidir un campeón que este año deberá sudar más que nunca para saborear las mieles del triunfo. La suerte está echada ¿Veremos a un español otra vez en lo más alto del podio final?

LOS RIVALES DE ALONSO

Algunos de los pilotos favoritos

MICHAEL SCHUMACHER Ross Brawn y el piloto alemán fueron garantía de éxito en Ferrari. Ahora esperan reverdecer viejos laureles en Mercedes GP.

JENSON BUTTON El británico defiende su título de 2009 pero para ello ha optado por cambiar de aires y formar junto a Lewis Hamilton un equipo temible.

SEBASTIAN VETTEL Aparece en un segundo plano, pero algunos pilotos como Alonso han alertado de la rapidez y fiabilidad del bólido del alemán.

El asturiano centrará muchas miradas

www.gentedigital.es

+ CONSULTA ESTA **SEMANA** EN LA WEB LOS RESULTADOS DE LA CARRERA DE BAHREIN

Los cambios en el reglamento restan importancia a las estrategias basadas en las paradas en boxes

Los cambios que ha decidido introducir la Federación Internacional de Automovilismo para la presente edición del Mundial de Fórmula 1 harán que el concepto que tenían los pilotos y aficionados de este deporte sufra un ligero cambio. El baile de posiciones que se llevaba a cabo con las entradas a boxes para repostar combustible no se verá esta temporada ya que los bólidos deberán salir con los tanques totalmente cargados, una medida que ha enfadado a algunos pilotos que piensan que además de restar emoción a las carreras hace que el coche gane en peso y por tanto aumente la dificultad para conducirlo, especialmente a la hora de trazar curvas. En cambio, los monoplazas sí que podrán acudir al box para cambiar los neumáticos. En relación a esto, el peso mínimo de los coches a partir de esta temporada será de 620 kg

Los otros cambios más importantes afectarán a la puntuación en las pruebas ya que el ganador recibirá 25 puntos por los 10 del año pasado, además se aumenta el número de pilotos que reciben puntos en una carrera, ya que terminar en décima posición supondrá un punto, mientras que antes sólo obtenían premio los ocho primeros de cada carrera.

Además, también habrá cambios notables en los entrenamientos oficiales, aquellos en los que se decidirá el orden de salida en cada prueba. Siete vehículos serán eliminados en la primera ronda, otros siete en la segunda y quedarán diez pilotos para la última.

FÚTBOL EL ATLETICO RECIBE A OSASUNA

La fidelidad de la hinchada rojiblanca, a prueba el lunes

Doce años después, el Calderón vuelve a acoger un partido de Liga el primer día de la semana

F. Q. Soriano

Con la aprobación de los nuevos horarios por parte de la Liga de Fútbol Profesional, los dos días de la semana que habían quedado libres de acoger partidos de balompié en España pasaban a ser historia. Los viernes con la Segunda División y los lunes con partidos de la máxima categoría ponen a prueba a las aficiones que ahora se ven obligadas a asistir a los campos en días tan poco habituales. A la espera de conocer si esta medida tiene éxito en lo que asistencia a los estadios se refiere, el Atlético recibe al Osasuna este lunes.

De este modo, se da la curiosa circunstancia de que los rojiblancos jugarán dos partidos como locales en pocos días pero ninguno de ellos será en domingo, el día tradicional.

EN TIERRA DE NADIE

Después del empate en el campo del Zaragoza, el Atlético se encuentra justo en el centro de la clasificación pero empatado a puntos con el que será su próximo rival, el Atlético Osasuna que entrena el carismático José Antonio Camacho. El tanto del canterano Ibrahima en La Romareda sirvió para que los rojiblancos rescataran un punto que los pupilos de Quique dieron por bueno después de ver lo que sucedió durante noventa minutos en los que los maños gozaron de más ocasiones.

Para la cita del próximo lunes, el técnico madrileño no podrá contar con los sancionados Tiago y Reyes, por lo que Raúl García y Jurado podrían tener un hueco en el once aunque tampoco está descartado que Salvio tenga su oportunidad. Enfrente estará un Osasuna cuyo único objetivo es sumar el mayor número de puntos para tener una recta final de Liga mucho más tranquila que el anterior curso donde tuvieron que esperar hasta la última jornada para certificar su permanencia. Los 'rojillos' ya ganaron en el Vicente Calderón el año pasado por 2-4.

Los atléticos también querrán dar una nueva alegría a sus aficionados para intentar recortar distancias respecto al sexto clasificado y así hacer los deberes en Liga antes de seguir pensando en los dos grandes objetivos: Europa y la Copa.

Un partido de sanción para Reyes

Corría el minuto 69 de partido cuando José Antonio Reyes era agarrado persistentemente por el zaragocista Eliseu. Entonces, el jugador utrerano propina un manotazo al futbolista blanquillo que intentaba frenarle de una manera un tanto antideportiva. El colegiado del encuentro Teixeira Vitienes no lo dudó y expulsó al rojiblanco que se marchó a la ducha antes de tiempo y con gestos de disconformidad. Después del partido, Reyes se quejó de las continuas faltas de las que fue objeto y que el arbitro obvió.

El extremo del Atlético fue expulsado en La Romareda

YA SE MIDIERON EN COPA

El Getafe abre la jornada recibiendo a un enrachado Real Mallorca

P. Martín

Tres puntos sobre dieciocho posibles han llevado al Getafe a perder por el momento el tren de los equipos que presentarán su candidatura a jugar en Europa la próxima campaña. Por ello, Míchel ha subido esta semana la intensidad de los entrenamientos, consciente de que todavía no es tarde y si los azulones firman una buena racha de resultados podrán pasear su nombre por el continente el curso que viene.

La falta de gol está condenando a los getafenses. En Valencia y en Pamplona los pupilos de Míchel fabricaron varias ocasiones de gol, pero el marcador final no reflejó los méritos azulones. Dos partidos sin hacer gol son demasiados para un equipo en el que las dudas en defensa siguen siendo una constante. De hecho, Ustari tomó el relevo de Jordi Codina en la portería y el argentino podría volver a ser titular este sábado ante el Real Mallorca.

En medio de esta pequeña crisis llega al Coliseum una de las grandes revelaciones del campeonato. Gregorio Manzano ha logrado abstraer a sus jugadores de los problemas institucionales que afectan al club y con un fútbol alegre y ofensivo, los bermellones aspiran a terminar el año incluso en puestos de Liga de Campeones. Borja Valero, Adúriz o Gonzalo Castro están siendo algunos de sus futbolistas más relevantes.

Mario y 'Cata' Díaz se perderán este complicado compromiso dejando huérfana la defensa.

TRAS LA CHAMPIONS LOS MADRIDISTAS VISITAN AL VALLADOLID

La presión es para el Madrid

Tras varias semanas acechando al Barça, los blancos defenderán su liderato en Zorrilla

Francisco Quirós

No fue un partido más. El encuentro que la semana pasada jugó el Real Madrid ante el Sevilla sirvió para que los blancos se auparan al liderato y de paso volvieran a destapar una unión con su público que hace varios meses que no se intuía. Los tantos de Cristiano Ronaldo, Sergio Ramos y Van der Vaart otorgaron a los madridistas tres puntos vitales para su candidatura al título de Liga. Pero tras varias semanas en las que los blancos intentaban meter presión con sus resultados al líder Barcelona, ahora los pupilos de Pellegrini ven como los papeles se cambian y son ellos los que deben marcar el ritmo.

El primer examen para saber si los Ronaldo, Kaká y compañía acusan esta presión será este domingo en el José Zorrilla.

EL DESCENSO

Enfrente estará un equipo inmerso en la carrera por la permanencia. Tras la llegada de Onésimo al banquillo del Valladolid, los pucelanos no conocen la victoria y han visto como el Zaragoza se ha alejado ya a cinco puntos en la tabla.

Además, los blanquivioletas han pasado una semana bastante convulsa por unas duras declaraciones de uno de los pesos pesados del vestuario, el capitán Alberto Marcos. El veterano lateral izquierdo se mostró favorable a que el club apartase a los futbolistas que no estuviesen implicados con la causa. El discurso del presidente Carlos Suárez siguió en la misma línea y ahora sólo queda comprobar si el mensaje ha servido para espolear a la plantilla o por el contrario ha causado un malestar del que el Real Madrid puede sacar tajada. Pellegrini tiene las dudas de Drenthe y Benzemá que se siguen recuperando de sus lesiones, mientras que la enfermería de los locales sigue abarrotada con jugadores tan importantes como Cannobio.

Van der Vaart anotó el gol decisivo ante el Sevilla

LIGA ACB DESPUÉS DE SU ÚLTIMO PARTIDO DEL TOP-16, LOS BLANCOS VIAJAN A VALENCIA

El Real Madrid defiende su plaza

El Power Electronics Valencia quisiera recortar distancias con los madridistas • Estudiantes y Ayuda en Acción Fuenlabrada también tienen partidos complicados ante Caja Laboral y DKV Joventut

P. Martín

La igualdad reinante en la zona alta de la clasificación de la Liga ACB hace que el Real Madrid no se pueda tomar un respiro. Mientras esperan un fallo del Caja Laboral para intentar acceder a la segunda plaza, los pupilos de Ettore Messina también miran de reojo al Power Electronics Valencia, cuarto.

Precisamente el conjunto que entrena Neven Spahija será el próximo rival de los madridistas, que podrían acusar el cansancio acumulado en el devisivo partido del top-16 de la Euroliga ante el Maccabi de Tel-Aviv. En estos momentos, tres victorias separan a los valencianos de los madridistas, pero un triunfo local podría devolverles las aspiraciones de lograr una mejor posición de cara a los play-off por el título.

Llull atraviesa un gran momento de forma

EL 'ESTU', EN RACHA

Por su parte, el Asefa Estudiantes parece haberse recuperado tras las dos derrotas que sufrió ante el Cajasol y el Regal Barcelona. Los colegiales han recuperado su juego alegre y los resultados han colocado a los de Luis Casimiro en una posición privilegiada para terminar el curso entre los ocho primeros clasificados. El Granada fue el último conjunto en comprobar las virtudes de un equipo que de la mano de Carlos Suárez vive un momento dulce.

Este domingo, los del Ramiro de Maeztu tienen una complicada cita ante el Caja Laboral, uno de los 'gallitos' de la competición. En caso de ganar, los colegiales verían reforzada notablemente su moral y sus posibilidades para entrar en la fase decisiva. Enfrente estarán los jugadores vitorianos que tuvieron que realizar un notable esfuerzo el pasado jueves ante la Cibona de Zagreb.

PEPU CONTRA EL 'FUENLA'

Una situación similar a la del Estudiantes está viviendo el Ayuda en Acción Fuenlabrada. Los hombres de Salva Maldonado han logrado encadenar tres victorias consecutivas como locales lo que les ha llevado a escapar de los puestos bajos de la clasificación y a mirar como un objetivo factible meterse en la carrera por los play-off. Para ello, los fuenlabreños deberían ganar este domingo al DKV Joventut, un equipo que acumula siete jornadas sin conocer la victoria y que contará con el estreno como técnico verdiblanco en la ACB de Pepu Hernández. Los madrileños esperan tomarse la revancha del partido de ida donde cayeron por 61-103.

> El Fuenlabrada escapa de los puestos bajos y se ha colocado a una sola victoria de la octava posición

FÚTBOL-SALA EL PINTO RECIBE A UN INTER MOVISTAR EN PLENA CRISIS

Un derbi madrileño de necesitados

P. M.

Definitivamente 2010 no está siendo el año de Inter Movistar. El conjunto alcalaíno sigue perdiendo terreno con el líder de la competición, ElPozo Murcia Turística, tras empatar en la pista del Lobelle de Santiago en un partido que dominaban los madrileños por 1-3 cuando se llegaba al ecuador de la segunda mitad. Este sábado, los pupilos de Jesús Candelas esperan ganar y reencontrarse con el buen juego ante su público a costa de un Pinto que ha reaccionado en las últimas semanas pero que aún está a diez puntos de los puestos de permanencia. Los pinteños ya pusieron en apuros al Barcelona hace unas semanas y se aferran a sus posibilidades para dar la sorpresa.

Por su parte, el Carnicer Torrejón logró acceder a la octava posición tras vencer por un gol al Gestesa Guadalajara. Los torrejoneros juegan esta semana en la pista del Playas de Castellón, decimotercero.

Jaison se quedó sin marcar

RUGBY EN EL CAMPO DEL VRAC QUESOS ENTREPINARES

El C.R.C. Madrid cayó derrotado antes del parón en la competición

F. Q. S.

La División de Honor de rugby llega a la recta final y el CRC Madrid sigue en la tercera posición a pesar de su última derrota en el casmpo del VRAC Quesos Entrepinares por 33-14. Ahora, la competición se toma un respiro de cincuenta días, algo que no ha sentado bien entre los clubes y aficionados que no encuentran el sentido a esta inactividad ya que no responde a ningún compromiso internacional de la selección. El próximo rival del CRC será el AMPO Ordizia, que visitará el Valle de las Cañas el 11 de abril.

WATERPOLO DIVISIÓN DE HONOR FEMENINA

Una victoria del CN Moscardó ayudaría también al CN Alcorcón

P. Martín

La primera fase de la División de Honor femenina de waterpolo está próxima a su conclusión y los equipos madrileños tienen diversos objetivos. La chicas del CN Alcorcón siguen en tercera posición a pesar de salir derrotadas de la piscina del líder, el Sabadell Astralpool. Las alcorconeras esperan esta semana un favor del Moscardó que visita al Mediterrani, segundo en la clasificación.

Por su parte, el CN La Latina recibe en la tarde del sábado al Vallirana, que aún no ha estrenado su casillero de puntos.

TODOS LOS RESULTADOS DE ESTE FIN DE SEMANA
www.gentedigital.es

FÚTBOL

PRIMERA DIVISIÓN JORNADA 26

Getafe · Mallorca
S 18:00h Coliseum Alfonso Pérez
Valladolid · Real Madrid
D 21:00h José Zorrilla
At. Madrid · At. Osasuna
L 21:00h Vicente Calderón

SEGUNDA DIVISIÓN JORNADA 28

Rayo Vallecano · Villarreal B
S 18:00h Teresa Rivero

SEGUNDA DIVISIÓN B JORNADA 29

Vecindario · At. Madrid B
D 12:00h Municipal
Alcorcón · Racing B
D 12:00h Santo Domingo
Gimástica · RSD Alcalá
D 17:00h El Malecón
RM Castilla · Leganés
D 17:00h Alfredo Di Stéfano

TERCERA DIVISIÓN JORNADA 28

R. Majadahonda · Móstoles
D 12:00h Cerro del Espino
Sanse · Santa Ana
D 12:00h Matapiñoneras
Trival Valderas · Getafe B
D 11:30h La Canaleja
Ciempozuelos · Rayo B
D 11:30h Municipal
Fuenlabrada · Colmenar
D 12:00h La Aldehuela
San Fernando · Arganda
D 11:30h Santiago Pino
Vallecas · Galáctico Pegaso
D 11:30h Ntra Sra de la Torre
At. Pinto · Navalcarnero
D 11:30h Municipal
Parla · At. Madrid C
D 11:30h Los Prados
Real Madrid C · Alcobendas
D 12:00h Ciudad Deportiva

BALONCESTO

LIGA ACB JORNADA 25

Valencia · Real Madrid
S 18:00h Pabellón Fuente de San Luis
Asefa Estudiantes · Caja Laboral
D 12:30h Telefónica Arena
DKV Joventut · Fuenlabrada
D 19:00h Palau Olimpic

FÚTBOL SALA

DIVISIÓN DE HONOR JORNADA 22

Playas de Castellón · Carnicer
S 17:30h Pabellón Ciutat de Castellón
Inter Movistar · Pinto
S 18:00h Pabellón Caja Madrid

WATERPOLO

DIVISIÓN DE HONOR JORNADA 10

CN Terrasa · CN Alcorcón
S 18:00h Club de Natación Terrasa
Real Canoe · Mediterrani
S 18:00h Real Canoe N. C.

DEPORTE FEMENINO

BALONCESTO

DIVISIÓN DE HONOR JORNADA 23

Asefa Estudiantes · Celta Indepo
S 19:00h Pabellón Magariños
Rivas Ecópolis · Cadi La Seu
S 18:30h Pabellón Cerro del Telégrafo

FÚTBOL

SUPERLIGA JORNADA 10

Barcelona · Rayo Vallecano
D 12:00h Ciudad Deportiva
Espanyol · Atlético Féminas
D 12:00h Sadria

Consulte nuestros blogs deportivos
www.gentedigital.es/blogs

Anuncios breves

Para insertar un anuncio en la sección de clasificados de Gente en Madrid, llame al:

915 412 078

La recogida de anuncios para la edición de la semana será hasta las 15:00 horas del Lunes. Gente en Madrid no se responsabiliza de la procedencia, ni de la veracidad de los anuncios breves, y se reserva el derecho de modificar el emplazamiento de los anuncios breves así como su publicación o no en caso de no cumplir con las condiciones.

CADA ANUNCIO SE PUBLICARÁ 1 SEMANA.

OTRAS EDICIONES GENTE

ÁVILA:	807 505 783*	PALENCIA:	807 505 781*
BURGOS:	807 317 019*	SANTANDER:	807 505 779*
BARCELONA:	915 412 078	SEGOVIA:	807 505 789*
LEÓN:	807 517 310*	VALLADOLID:	807 517 023*
LOGROÑO:	807 505 794*		

*El coste de la llamada a los números 807 es de 1,16 € Minuto desde la red fija y 1,50 € Minuto desde la red móvil. I.V.A. Incluido.

ÍNDICE DE SECCIONES DE CLASIFICADOS

1. **Inmobiliaria**
   1.1. Pisos y casas
   1.2. Pisos compartidos
   1.3. Oficinas, locales y naves
   1.4. Garajes
   1.5. Negocios
   1.6. Otros
2. **Empleo**
3. **Casa y hogar**
   3.1. Muebles y menaje hogar
   3.2. Electrodomésticos
   3.3. Prendas de vestir
   3.4. Servicios y reformas
4. **Enseñanza**
5. **Deportes, ocio y animales**
   5.1. Deportes
   5.2. Ocio
   5.3. Animales
6. **Informática, música y cine**
   6.1. Informática
   6.2. Música
   6.3. Cine
7. **Motor**
   7.1. Coches
   7.2. Motos
   7.3. Vehículos Industriales
8. **Relaciones personales**
   8.1. Amistad
   8.2. Él busca ella
   8.3. Ella busca él
   8.4. Él busca él
   8.5. Relax
9. **Masajes**
10. **Créditos**
11. **Varios**
12. **Esoterismo**

1 INMOBILIARIA

1.1 PISOS Y CASAS

VENTA

100 metros, Móstoles, Plaza Flandes. 3 dormitorios, 2 baños, cocina amueblada con electrodomésticos, salón independiente, calefacción individual, aire acondicionado, garaje. Zona privada. 217.000€. ☎ 629 627 517.

POZUELO. Avda. Europa. 112 metros. Dos dormitorios, dos baños completos, amplio salón y cocina. Dos plazas garaje. Zonas comunes. 410.000€. ☎ 639 444 040.

ALQUILER

ALQUILER, Estudio 350€. ☎ 915 431 054.

ALQUILER, piso 2 dormitorios 450€. ☎ 653 919 654.

ALQUILER, piso 3 dormitorios 545€. ☎ 653 919 653.

ALQUILER. Piso 3 dormitorios 525€. ☎ 699 974 254.

ALQUILO estudio C/Tejar. ☎ 914 015 447.

APARTAMENTO amueblado 410€. Oportunidad. ☎ 914 312 820.

DÚPLEX. 420€. Parejas. Oportunidad. ☎ 636 798 929.

VERA, Armería, alquilo apartamento, bajo jardín. www.martincorral.com. ☎ 918 461 599. ☎ 661 259 773.

ZONA Quintana. C/Luis Ruiz pisos 1 y 2 dormitorios. Armarios empotrados. Vacío. 450€ 600€. Nomina y aval. ☎ 914 605 336.

1.2 PISOS COMPARTIDOS

ALQUILER

MÓSTOLES El Soto. Habitación individual, piso compartido. 250€. ☎ 625 846 261. ☎ 617 234 727.

1.3 OFICINAS, LOCALES Y NAVES

ALQUILER

NAVE 300 m. 2 plantas todos servicios. Polígono los Olivos Getafe. ☎ 916 833 778.

OFICINA 42 m2 480€. También alquilo por horas. ☎ 699 033 759.

1.4 GARAJES

ALQUILER

ALCORCÓN. C/ Siete ojos. ☎ 661 336 574.

ALQUILO plaza de garaje amplia zona Pza. Extremadura, Leganés. ☎ 686 742 109.

GETAFE calle Álvaro de Bazán, 43. ☎ 650 272 823.

JUNTO Templo Debod. Madrid centro. 140€ ☎ 661 367 203.

1.6 OTROS

ALQUILER

FINCA. Villa Nueva Perales. Pie carretera. Vallado piedra, pozo. 3800 m2 aproximadamente. 50.000 negociables. ☎ 646 287 212.

VALENCIA, terreno 600 metros. Urbanización Cumbres Calicanto, con agua, opción planos casa, diseño canadiense todo incluido. 55.000€. ☎ 963 855 695. ☎ 647 638 308.

2 EMPLEO

OFERTA

ACTIVIDAD extra. Trabajos caseros. Confeccione: bolígrafos, mecheros, llaveros, barcos. ☎ 902 550 597.

ACTIVIDADES desde casa, copia direcciones, ensobrado correspondencia, envío publicidad. ☎ 677 151 028.

AGENTES comerciales zona Madrid Sur. Creación negocio propio. Programa de formación, plan de financiación, comisiones y otros incentivos. Personas con iniciativa emprendedora y comercial. Contactar Javier Reig. ☎ 628 266 968. ☎ 916 816 411.

ATENCIÓN al cliente. ☎ 639 964 850.

BUSCO señorita para piso en Atocha. ☎ 650 928 976.

COMERCIALES para empresa líder sector energía. Incorporación inmediata. Sin experiencia. 15000- 35000€ Anuales. Javier. ☎ 619 879 041.

EMPRESA latinoamericana requiere personal distintas áreas. ☎ 633 376 852. ☎ 914 753 375. ☎ 699 616 620.

EMPRESA salud y descanso precisa 5 televendedoras con experiencia. 750€ + Comisiones. Jornada mañana o tarde. Móstoles. ☎ 916 133 925.

EMPRESARIO NECESITA SEÑORITA COMPAÑÍA CARIÑOSA INTERNA PARA TRABAJAR EN PISO MASAJES. 1000€ MENSUAL. ☎ 696 879 593.

SE necesita cajeros, reponedores, limpieza. ☎ 905 455 130.

DEMANDA

BUSCO trabajo como interna. ☎ 660 173 533.

CHOFER ex guardia civil se ofrece para trabajar con experiencia y disponibilidad total de horario. ☎ 918 162 156. ☎ 618 917 031.

ESPAÑOLA cocina, limpieza. ☎ 665 840 303.

3 CASA Y HOGAR

3.4 SERVICIOS Y REFORMAS

OFERTA

CARPINTERO, muebles, armarios, arreglos. ☎ 617 075 183. www.elcarpinterodemadrid.com

COBRO la voluntad, Ángel, pintor Español, experiencia, limpieza. ☎ 651 556 230.

MÓSTOLES Fontanero, calefactor. ¡Económico! ☎ 605 370 145.

MUDANZAS y transportes. ¡Económico! ☎ 639 339 655.

SOLADOR, alicatador. Reformas en general. ☎ 670 765 243.

4 ENSEÑANZA

OFERTA

CLASES particulares, Primaria, ESO. ☎ 607 989 101.

INGLES Leganés. Económico ☎ 916 873 161.

REUNIONES bíblicas gratuitas para los que se pregunten qué creer. Somos cristianos. ☎ 662 335 229.

5 DEPORTES, OCIO Y ANIMALES

5.3 ANIMALES

OFERTA

YORKSHIRE 400€ Negociables. ☎ 690 870 604.

8 RELACIONES PERSONALES

8.1 AMISTAD

OFERTA

¿QUIERES CONOCER LO MÁS NUEVO EN CONTACTOS? AUTOMÁTICO, SIN OPERADORES. COMUNÍCATE CON CHICOS DE TODA ESPAÑA DE FORMA ANÓNIMA, FÁCIL Y GRATUITA. PRIMER TELÉFONO GRATIS. ☎ 900 900 222. (SÓLO PARA RED FIJA) ☎ 918 381 280.

8.2 ÉL BUSCA ELLA

OFERTA

EJECUTIVO serio, formal da trabajo y compensa con 3.000 euros mensuales a chica o mujer no importa físico. ☎ 636 114 221.

HOMBRE 45 desea amigas para ser amantes con africanas dominicanas, brasileñas corpulentas, robustas, con curvas. ☎ 600 641 628.

JOVEN desea conocer mujeres para relaciones amorosas. ☎ 619 460 657.

PENSIONISTA Militar, 58 años, soltero, calvo, busco señorita Española o Latina para matrimonio. Ciudad Real. ☎ 639 830 457. Mandar foto.

VIUDO busca viuda. ☎ 917 778 192.

8.3 ELLA BUSCA ÉL

OFERTA

MUJER 30 busca relación seria y estable. No mujeres. ☎ 663 574 653.

MUJER 49 años busco hombre 50- 54 para amistad. ☎ 690 844 293.

8.5 RELAX

OFERTA

6 amigas viciosas para tu entera satisfacción. Embajadores. ☎ 914 676 996.

ALBA. Madurita encantadora. De 10:00 a 20:00. ☎ 626 088 298.

ALCORCÓN, Quiromasajista mulata, masajes profesionales, relajantes. ☎ 649 209 278.

ALCORCÓN. PATRICIA, SUS CHICAS. ☎ 630 862 796.

ALTO Extremadura. Apasionadas. ☎ 915 268 372. ☎ 648 682 648.

ALUCHE. Brasileñas jovencitas, Cariñosas. ☎ 680 667 070.

AMIGAS CACHONDAS Y COMPLACIENTES. TAMBIÉN DESPLAZAMIENTOS. ☎ 686 199 940.

ANA. Amigas españolas. ☎ 616 547 910.

ANA. Morbosita española. ☎ 616 552 478.

ANABEL. 18 años. Ninfómana. ☎ 647 881 648.

ANGIE 20 años cuerpo de modelo. Todos los servicios. Sólo noches. ☎ 690 920 710.

ANTICRISIS. POLVOS MÁGICOS. 2 X 1. JOVENCITA. ¡QUE PECHAZOS! SUSANA. CENTRO. ININTERRUMPIDAMENTE. ☎ 917 585 600.

ATOCHA 30. ☎ 681 203 425. ☎ 679 294 291.

AUMENTA ingresos. ☎ 918 273 901.

CARABANCHEL todos servicios, domicilios, hoteles, parejas, lésbico permanentemente. TARJETAS. ☎ 690 920 710.

CARLA 19 añitos recién llegada. Todos los servicios. ☎ 686 266 808.

CASA relax. Plaza Castilla. ☎ 917 320 584.

CASANDRA. WWW.CONTACMADRID.COM. TAMBIÉN DESPLAZAMIENTOS. ☎ 915 332 435.

CHAMARTÍN. Camelia, 30 completo. ☎ 680 125 809.

CHICAS cachondas. Fuenlabrada. ☎ 911 167 084.

CHICAS. 24 horas. Fuenlabrada. ☎ 687 259 360.

CHICO profesional. Solo Mujeres. ☎ 629 903 643.

CUARENTONA espectacular. Griego 40€. ☎ 679 123 947.

DANIELA 130 pecho 22 años. ☎ 913 678 848.

DÉBORA rubia, delgadita tetona noches, te lo devoro todo. Pruébame. ☎ 608 531 396.

DESPLAZAMIENTOS 24 horas. ☎ 659 820 748.

DESPLAZAMIENTOS DESDE 80 TAXI INCLUIDO. TODAS ZONAS. SERIEDAD. LAS MEJORES SEÑORITAS. TARJETAS. PERMANENTEMENTE. ☎ 690 920 710.

DOCTOR Esquerdo 20 euros. ☎ 659 129 006.

DOMINICANA Y ALBANESA. ☎ 915 334 265.

ENFERMERA ofrece todo tipo de masaje, especialmente anal prostático. ☎ 628 284 495.

ESPAÑOLA MADURITA, ATRACTIVA SOLA. DISCRECIÓN. ☎ 608 819 850.

ESPAÑOLA madurita. Masaje espectacular. ☎ 695 285 494.

ESPAÑOLA. SEVILLANA. RUBIA. JOVENCITA INSACIABLE. BUSCO AMIGOS MAYORES PARA MUCHO SEXO, ALGO MAS. ☎ 915 426 871.

ESTADO de buena esperanza. ☎ 915 701 717. Metro Tetuán.

ESTOY en Fuenlabrada. Española espectacular masaje mutuo. ☎ 695 860 936.

FUENLABRADA española, latinas, guapas, superpechos, desplazamientos. ☎ 916 065 381.

FUENLABRADA señoras atractivas, superpechos. ☎ 916 065 381.

FUENLABRADA. Jovencitas 20, 21. ☎ 622 857 680.

GETAFE. ASIÁTICAS IMPRESIONANTES. MUY CARIÑOSAS. ALUCINARAS. ☎ 619 884 944.

GORDITA LATINA, 15€. METRO OPORTO/ABRANTES. RECIBO SOLA. ☎ 633 136 803. ☎ 610 807 073.

GOYA. Chicas morbosas. ☎ 659 808 673. ☎ 914 025 651.

HORA 70, media 40. ☎ 626 831 736.

INAUGURACIÓN españolas. Valdeacederas. ☎ 620 326 543.

INAUGURACIÓN. Discreción. ☎ 914 633 158.

ISABEL madurita morbosa Leganés. ☎ 697 694 840.

JOVENCITAS y maduritas ☎ 635 312 216.

JUAN Bravo. Esther. Sensual, cariñosa, ardiente. 30 euros. ☎ 609 970 725.

KAREN. 25 años. Morbosa, Rellenita. ☎ 647 881 648.

LATINAS VICIOSAS. IMPLICACIÓN TOTAL. ☎ 676 528 940.

LATINAS. Villanueva pardillo. ☎ 685 601 265.

MADURITA TETONA VICIOSISIMA ☎ 803 520 011. RF: 1.16 RM: 1.51 IVA INCLUIDO.

MADURITA, negrita culona. ☎ 685 715 029. Metro Tetuán.

MAÑANAS 1 HORA 60. OFERTA DEL MES TODOS LOS SERVICIOS. ☎ 679 126 090.

MARQUES Vadillo 20 €. ☎ 639 516 352.

MASAJE anal. Vibradores. 40. ☎ 686 425 490.

MASAJE desnuda. ☎ 630 565 960.

MASAJE erótico 25. Metro Lista. ☎ 914 023 144.

MÍA. 18 años. ☎ 655 230 099.

MÓNICA, supertetas. Leganés. ☎ 642 214 180.

MÓSTOLES. COLOMBIANA ARDIENTE. ☎ 669 363 918.

MÓSTOLES. Española superpechos. ☎ 630 565 960.

MÓSTOLES. MADRILEÑA. VEINTEAÑERA PICARONA. SOLA EN CASA. ☎ 676 694 804.

NATALIE, PATRICIA AMIGAS ESTUDIANTES NO PROFESIONALES PELO NEGRO, GRANDES PECHOS, CURVAS DE VÉRTIGO. VEN A GOZAR. TE ESPERAMOS. ☎ 638 137 724.

NEGRA JAMAICANA. ☎ 915 986 780.

NUEVAS chicas. ☎ 915 264 472.

OFERTÓN de invierno. Aprovecha. ☎ 917 581 084.

ORIENTALES jovencitas. ☎ 917 339 074.

PARAGUAYAS, completas de todo. ☎ 657 689 000. Metro Tetuán.

PARLA, madre- hija demostrable, nos da morbo compartir la cama contigo. Disfruta con nosotras. 24 horas. Visa. ☎ 660 175 109.

PARLA. Ama de casa cuarentona salida folladora. Permanentemente. ☎ 615 562 02.3

PARLA. Árabe, jovencita folladora. ☎ 608 051 650.

PARLA. Laura recibo solita besitos con lengua. ☎ 916 053 794.

PARLA. Viciosas complacientes. ☎ 655 528 604.

PATRICIA todos los servicios. Domicilios y casa. ☎ 615 799 909.

PINTO, masajes erótico sensitivo. ☎ 634 665 200.

PINTO. Supermasajes profesionales. Mulata ☎ 630 382 625.

PITUFAS. 30. ☎ 915 532 075.

POLVO anticrisis. 20 Euros. ☎ 914 649 872.

QUINTANA 20 €. ☎ 648 503 879.

RAQUEL. Española, recibo sola. ☎ 654 883 130.

RECIBO sola por las mañanas. Muy discreto. ☎ 615 799 909.

RUSA sólo fines de semana. Domicilios y casa. ☎ 608 531 396.

RUSA. 140 Y BONITA. ☎ 915 476 631.

TETUÁN jovencitas paraguayas complacientes. ☎ 911 525 859.

VALDEACEDERAS. Chicas. Discreto. ☎ 917 339 074.

VILLALBA BRASILEÑA. ☎ 692 437 085.

YULI paraguaya veinteañera. Todos los servicios. ☎ 686 266 808.

ZONA sur, especial domicilios, 100 todo. Tarjetas. ☎ 690 920 710.

DEMANDA

AGENCIA CONTACTOS NECESITA CABALLEROS PARA SEÑORAS ADINERADAS. ☎ 681 175 456. ☎ 681 129 952. ☎ 638 187 873.

AGENCIA solicita acompañantes para señoras adineradas. Altos ingresos. Seriedad. ☎ 678 902 121. ☎ 666 847 020.

NECESITO chicas españolas. ☎ 620 326 543.

NECESITO chicas. ☎ 609 121 295.

NECESITO chicas. ☎ 914 633 158.

NECESITO SEÑORITAS ALTOS INGRESOS. ☎ 679 126 090.

NECESITO señoritas casa relax. Preferente latina. Zona Pinto. ☎ 649 209 278.

NECESITO señoritas. ☎ 914 631 847.

9 MASAJES

OFERTA

MASAJES depilación realizado por profesional femenino con dilatada experiencia. ☎ 676 903 322.

QUIROMASAJE. Reflexología podal. Reiqui. Mercedes. ☎ 676 707 035.

10 CRÉDITOS

OFERTA

PARALIZAMOS subastas embargos créditos. ☎ 675 689 524.

11 VARIOS

OFERTA

CALLISTA domicilios, hoteles, ☎ 916 398 942. ☎ 645 195 753.

12 ESOTERISMO

OFERTA

CURSOS y tarot. ☎ 916 704 258.

DEMANDA

NECESITAMOS tarotistas. ☎ 660 456 015.

EL TIEMPO

www.renfe.com 902 320 320
Nuevo Canal de Comunicación Renfe Contigo
renfe

Despejado · Nubes claros · Variable · Cubierto · Chubascos · Lluvia · Tormenta · Niebla · Nieve · Viento · Helada · Sale el sol · Se pone el sol · Máx. Mín.

LA LUNA

- Nueva — 15 Marzo
- Creciente — 23 Marzo
- Llena — 30 Marzo
- Menguante — 6 Abril
- 06.09 h
- 06.16h

LOS EMBALSES

Pinilla	74,5 %
Pedrezuela	70,1%
Navacerrada	60,6%
Santillana	66,9%
La Jarosa	83%
Valmayor	76%
El Villar	97,4%

ZONAS DE MADRID

Zona Norte · Zona Noroeste · Madrid · Corredor del Henares · Zona Suroeste · Zona Sur · Zona Sureste

Viernes 8º -1º
Máx. 6º -3º · 5º -2º · 7º -1º · 8º -1º · 8º -1º · 8º -1º · 8º -1º

Sábado 11º -2º
Máx. 8º -3º · 7º -2º · 9º 0º · 11º -2º · 11º -2º · 12º -1º · 11º -1º

Domingo 12º -2º
Máx. 10º -3º · 10º -1º · 11º 1º · 12º -2º · 12º -1º · 12º -2º · 12º -1º

Lunes 14º -1º
Máx. 11º 0º · 11º 2º · 12º 2º · 14º -1º · 13º -2º · 14º 0º · 12º -1º

Martes 16º 4º
Máx. 13º 2º · 13º 2º · 15º 2º · 16º 4º · 16º -1º · 16º 0º · 16º 1º

Miércoles 16º 2º
Máx. 14º 1º · 14º 4º · 15º 4º · 16º 2º · 16º -1º · 17º 2º · 18º 4º

Jueves 18º 4º
Máx. 16º 2º · 12º 3º · 17º 5º · 18º 4º · 18º 3º · 18º 4º · 19º 5º

TELÉFONOS DE INTERES

URGENCIAS

Emergencias	112
General Urgencias Sanitarias	061

HOSPITALES

Hospital Doce de Octubre	91 390 80 00
Gregorio Marañón	91 586 80 00
Ramón y Cajal	91 336 80 00
La Paz	91 358 26 00
La Princesa	91 520 22 00
Niño Jesús	91 573 52 00
Intoxicaciones	91 562 04 20

POLICÍA

Policía Nacional	091 - 91 492 08 00
Guardia Civil	062 - 91 607 34 70
Protección Civil	91 580 52 80

BOMBEROS

Bomberos	91 690 77 88

AYUNTAMIENTO

Madrid	010 - 91 529 82 10

TRANSPORTES

Renfe	902 24 02 02
EMT (inf.)	902 50 78 30
Estación Sur	91 468 42 00
Alsa-Enatcar	902 44 22 42
Metro (inf.)	902 44 44 03

VARIOS

Mujeres Maltratadas	900 70 07 01
Planetario de Madrid	91 467 34 61
Canal Isabel II (averías)	901 51 25 12
Ministerio de Trabajo	91 456 16 65
Objetos perdidos	91 588 43 48
Iberdrola (urgencias)	91 364 88 88
Gas Natural (urgencias)	900 75 07 50

SORTEOS

Para confirmar los premios, consulte las listas oficiales

LOTERÍA NACIONAL

Sábado, 6 de marzo
12942 Fracción 10 // Serie 1

GORDO PRIMITIVA

Domingo, 7 de marzo
38·41·47·49·53 Clave: 5

LOTERÍA PRIMITIVA

Sábado, 6 de marzo
7·14·20·29·31·32 C: 35 R: 4

LOTOTURF

Domingo, 7 de marzo
3·5·6·17·20·29 Cab: 11 // R: 3

EUROMILLONES

Viernes, 5 de marzo
12·18·19·43·49 Estrellas 3 y 9

7/39 DE LA ONCE

Domingo, 28 de febrero
1·5·6·18·22·27·28 R: 0

BONOLOTO

Lunes, 1 de marzo
7·15·27·31·38·49 Comp: 2 // R: 8

Martes, 2 de marzo
1·11·23·32·33·48 Comp: 44 // R: 7

Miércoles, 3 de marzo
17·25·28·32·34·38 Comp: 46 // R: 7

Viernes, 5 de marzo
1·17·29·44·47·49 Comp: 38 // R: 4

QUÍNTUPLE PLUS

Domingo, 7 de marzo

Primera Carrera	8
Segunda Carrera	2
Tercera Carrera	10
Cuarta Carrera	11
Quinta Carrera (Ganador)	9
Quinta Carrera (Segundo)	6

ONCE

Miércoles 3/03	Jueves 4/03	Viernes 5/03	Sábado 6/03	Domingo 7/03
14678	22977	33648	25387	30249
		Serie: 102		Serie: 031

SUDOKU 146

Complete el tablero de 81 casillas (dispuestas en nueve filas y columnas. Deberá rellenar las celdas vacías con los números que van del 1 al 9, de modo que no se repita ninguna cifra en cada fila, ni en cada columna o cuadrado.

	8	9	6	3	2			
	4		7		1		3	
	3	1		4		2		
	7	4	9	2	3		5	
		6	1			7	2	
								1
	1		4					
2				6			1	
		7				5		

SOLUCIÓN AL NÚMERO ANTERIOR (145)

5	6	4	3	8	7	2	1	9
9	3	7	6	1	2	5	8	4
1	8	2	9	4	5	3	6	7
2	7	3	4	6	8	9	5	1
6	1	8	5	9	3	4	7	2
4	9	5	7	2	1	8	3	6
7	5	1	2	3	9	6	4	8
3	4	9	8	7	6	1	2	5
8	2	6	1	5	4	7	9	3

FM

M-80	SER Norte	Radio 5	Europa FM	40 Principales	SER Sur	Onda Cero	Intereconomía	Radio 3	Top Radio	COPE	Onda Madrid	KISS FM	Punto Radio
89.0	89.6	90.3	91.0	93.9	94.4	95.4	95.1	95.8	97.2	100.7	101.3	102.7	106.3

AM

Radio 1	Radio 5	SER Madrid	Radio intercontinental	Onda Cero	COPE
585	657	810	918	954	999

HORÓSCOPO

POR VICTORIA

Teléfono: **625 666 045**
www.astral.com.es
Centro Comercial Las Rozas 2
Local 112 Avda de Atenas s/n
Las Rozas 28290-Madrid
victoria_astral@yahoo.es

ARIES
Profesión-Vida social: Principalmente en los proyectos con amigos. Sentimientos: Imprevistos e inconvenientes. Viajes-Cambios: Provechosos y especiales. Suerte: En tu profesión e imagen pública.

TAURO
Profesión-Vida social: Novedades en tu profesión Sentimientos: Piensa dos veces antes de hablar. Viajes-Cambios: Calma, hay demasiados. Suerte: En tus viajes y filosofía de vida.

GÉMINIS
Profesión-Vida social: Viajes y aprendizaje positivos. Sentimientos: La pasión y el cariño arreglan todo. Viajes-Cambios: Intenta equilibrar las distintas tendencias. Suerte: En tu propia valoración y en temas de herencias.

CÁNCER
Profesión-Vida social: Valoración propia positiva. Sentimientos: Evita actuaciones fuera de lugar. Viajes-Cambios: Fortuna y sorpresas. Suerte: En temas de pareja y de sociedades.

LEO
Profesión-Vida social: Positivo en temas con socios. Sentimientos: La comunicación con cariño, es la clave. Viajes-Cambios: Movimiento e iniciativas favorables. Suerte: En la salud y el trabajo.

VIRGO
Profesión-Vida social: Descansa, no te excedas. Sentimientos: Evita actuar intempestivamente. Viajes-Cambios: La pasión y el cariño te ayudarán. Suerte: En tu arte y con los hijos. En tu expansión y contactos.

LIBRA
Profesión-Vida social: Creatividad y arte en todo. Sentimientos: La armonía, evitará un ambiente tenso. Viajes-Cambios: Momentos afortunados y nuevos. Suerte: En tus bases en la vida y tus propiedades.

ESCORPIO
Profesión-Vida social: Sienta tus bases y organiza tus propiedades. Sentimientos: El romanticismo es la clave. Viajes-Cambios: Llegan a tu vida amigos y proyectos. Suerte: En tu expansión y contactos.

SAGITARIO
Profesión-Vida social: Tiempo de mayor comunicación y desplazamientos. Sentimientos: Diversión y oportunidades. Viajes-Cambios: Novedades y movimiento. Suerte: En tu economía e inversiones.

CAPRICORNIO
Profesión-Vida social: Tu prioridad la parte económica. Sentimientos: El cariño y el afecto, son la clave. Viajes-Cambios: Organiza tu forma de expandirte. Suerte: En tu propia personalidad e iniciativas.

ACUARIO
Profesión-Vida social: Está potenciada tu personalidad. Sentimientos: Evita tratar temas económicos. Viajes-Cambios: La pasión en todo, es lo importante. Suerte: En la capacidad de resolver temas pendientes.

PÍSCIS
Profesión-Vida social: enfréntate a temas pendientes. Sentimientos: Aprovecha los mejores momentos para dar tu afecto. Viajes-Cambios: equilibra las tendencias opuestas. Suerte: Con tus proyectos y amigos.

SEIS OSCAR PARA 'EN TIERRA HOSTIL'

'En tierra hostil' ha sido la película ganadora en la reciente edición de los Oscar con seis estatuillas. 'Avatar' solamente ha logrado tres galardones.

●●●●● Obra maestra ●●●● Muy buena ●●● Buena ●● Flojita ● Mala

cine

PÁJAROS DE PAPEL ●●●

Sonrisas arrancadas por la mísera guerra

Director: Emilio Aragón **Intérpretes:** Imanol Arias, Lluis Homar, Roger Príncep, Carmen Machi, Fernando Cayo **Género:** Drama **País:** España **Duración:** 122 min

Marcos Blanco

Jorge del Pino y Enrique Corgo son dos artistas de 'vodevil' que divierten al público allá donde van. El inicio de la Guerra Civil les separa, pero un año después vuelven a reunirse sin saberlo en el 'Café Hespérides', donde habilidosos artistas buscan el pan para sobrevivir. Allí, conocen a Miguel, huérfano y talentoso para la magia. Los tres se convierten en una familia a falta de las suyas propias, víctimas de la guerra.

Con este argumento, Miguel Aragón presenta su ópera prima y una película que ha dirigido, producido, para la que ha hecho el guión a cuatro manos con Fernando Castets y en la que también ha sido culpable de su banda sonora, envoltorio sonoro durante un filme duro, tierno, que empapa los ojos y provoca sonrisas en un cóctel visceral.

EL DESEO DE VIVIR EN PAZ

Este proyecto ha sido un fruto de las numerosas historias sobre el mundo artístico que le ha contado 'Miliki', su padre, y de la atmósfera vital en la que residido desde su niñez. El filme resulta atípico en la actualidad debido a la temática elegida, pero consigue su objetivo básico y una emoción incontenible: sitúa al espectador en el interior de una compañía artística, un grupo de seres humanos como usted o como yo, que sólo deseaba lo mismo que cualquier víctima de una guerra. De una dictadura ideológica. Vivir en paz. Que nos dejen en paz. Por favor.

www.gentedigital.es

+ CONSULTE EL VIERNES EN LA WEB LOS ESTRENOS DE ESTA SEMANA

PRÓXIMOS ESTRENOS

FLOR DEL DESIERTO

Como en un cuento de hadas, Waris Dirie, nacida en Somalia entre pastores nómadas, se convirtió en una de las modelos más solicitadas de la época. Dirie recorrió un camino fascinante hasta pisar las pasarelas más famosas y ser portada de las mejores revistas de moda. A los 13 años huyó de una boda de conveniencia y anduvo días por el desierto antes de llegar a Mogadiscio, capital de Somalia. Allí, sus parientes la mandaron a trabajar como criada a la Embajada de su país en Londres, donde pasó la adolescencia sin saber leer ni escribir, dos obstáculos importantes en su vida. Antes de volver a un país destrozado por la guerra, prefirió permanecer ilegalmente en Londres y trabajar de dependienta. Conoció a Marilyn y se hicieron amigas íntimas. Mientras trabajaba en un restaurante de comida rápida, fue descubierta por el famoso fotógrafo Terry Donaldson.

GREEN ZONE

Matt Damon y Paul Greengrass vuelven a unirse para dar forma a este thriller bélico ambientado en la guerra de Irak. Brendan Gleeson y Greg Kinnear están en el reparto.

MEDIDAS EXTRAORDINARIA

Drama basado en una historia real. Un matrimonio con dos hijos, que poseen una enfermedad rara, decide financiar la investigación de un científico (Harrison Ford).

EL CONCIERTO

Andreï Filipov es un gran director de orquesta soviético degradado a limpiador por no querer separarse de sus músicos judíos. Treinta años después, planifica su revancha.

TOY STORY 2 EN 3D

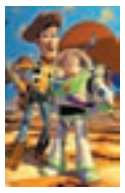

Meses después del estreno de la versión en 3D del filme que inició la saga, llega su secuela (rodada por John Lasseter en 1999) en formato también tridimensional.

CORAZÓN REBELDE ●●●

El amor como redención

Director: Scott Cooper **Intérpretes:** Jeff Bridges, Maggie Gyllenhaal, Robert Duvall, Tom Bower, Rick Dial , Paul Herman, Ryan Bingham **País:** USA

J.C.

A Bridges le han dado el Oscar al mejor actor por esta interpretación, incentivo publicitario para ver un drama musical sustentado por su actuación artística. Un famoso músico de country venido a menos, sin brújula en su cerebro ni en su corazón, incapaz de componer otra vez nuevos temas, pasea por la vida como alma en pena hasta que encuentra en el amor un alimento vital al que agarrarse. Entonces, inaugura una nueva etapa de su existencia que supone esa última oportunidad para recuperar el tren de las ilusiones.

LOS HOMBRES QUE MIRABAN... ●●●

Militarismo surrealista

Director: Grant Heslov **Intérpretes:** George Clooney, Ewan McGregor, Jeff Bridges, Kevin Spacey, Stephen Lang, Robert Patrick **País:** USA

J.C.

Clooney y compañía se internan en esta cinta 'independiente' si nos atenemos a la temática, por el tratamiento surrealista y satírico que incluye una comedia militar. El título supone una metáfora perfecta de esta trama, que se ríe de los conocimientos secretos de las altas instancias políticas.

tdt

lunes	martes	miércoles	jueves	viernes	sábado	domingo
9.00 Programa. Los desayunos de TVE	**10.00** Informativo. Edición matinal	**10.00** Serie. Manos a la obra	**9.00** Programa. Utilísima.	**12.00** Programa. Banzuke	**11.00** Programa. Más que coches.	**9.00** Programa Infantil. Boing.
10.00 Serie. Sensación de vivir	**11.30** Serie. El principe de Bel Air.	**11.30** Programa. El Debate de CNN+	**10.00** Serie. Manos a la obra	**14.00** Serie. Yo soy Bea	**12.30** Programa. Economía a fondo	**10.00** Los Magos de Waverly Place
11.30 Programa. Punto de mira	**12.00** Serie. Diagnóstico asesinato.	**12.30** Informativo. España en Comunidad	**11.20** Serie. Lazy Town.	**15.30** Informativo. Telediario 1	**14.30** Serie. Sí, cariño.	**11.00** Informativo. Edición matinal.
14.00 Serie. Tarzán.	**12.45** 40 Latino.	**13.30** Serie. UPA.	**14.00** Gol noticias.	**16.30** Serie. Sí, cariño.	**17.30** Serie. Surf Girls.	**12.30** Serie. H20.
16.30 Serie. Un golpe de suerte.	**14.30** Programa. Mujeres y hombres y viceversa	**14.45** Programa. El coleccionista de imágenes.	**14.30** Programa. Art Attack.	**20.00** Informativo. Edición tarde	**19.00** Programa. Vaya semanita.	**14.00** Serie. El Zorro, Generación Z.
20.30 Camera Café.	**16.30** Renóvate moda.	**17.30** Camera Café.	**17.30** Noticias.	**20.30** American Dad.	**20.00** Fútbol Liga BBVA.	**19.00** Fútbol Liga BBVA.
18.35 Gol noticias.	**18.00** American Dragon.	**18.35** Gol noticias.	**18.30** Serie. Shin Chan	**20.30** Serie. Ley y Orden.	**21.00** Los Simpsons.	**21.00** Mundo Toons.
21.00 Los Simpsons.	**19.30** Veo Marca.	**19.30** Serie. Madre Luna.	**20.30** Fútbol Liga BBVA.	**20.30** Sálvame.	**22.00** Semanal 24 Horas	**21.45** Telediario 2.
22.00 Noticias. Edición Noche	**21.00** Fútbol. Premier League.	**22.00** Serie. Matrimonio con hijos.	**23.30** Serie. Yo y el mundo.	**22.00** Serie. Buffy, cazavampiros.	**23.00** Serie. CSI: Miami	**22.00** Serie. La leyenda del buscador.
00.00 Veo Fútbol	**22.45** Zoom - Tendencias	**22.30** Phineas y Ferb	**00.30** Agitación + IVA	**23.00** Baile Latino	**23.15** Factor Miedo.	**22.30** Sunny entre estrellas
1.00 Informativo. Noticias 24 horas	**1.35** Informativo. Gol noticias.	**23.30** Serie. Aída.	**1.30** Informativo. Cara a Cara.	**23.30** Informativo. Economía 23.	**00.55** Serie. La historia interminable	**23.45** Serie. Mentes criminales.

LA ALICIA DE BURTON CAUSA FUROR

'Alicia en el país de las maravillas', el filme de Tim Burton, está causando furor en la taquilla norteamericana. Se estrena el próximo 16 de abril en los cines españoles.

SPANDAU BALLET, EN CONCIERTO

Miguel Bosé tiene nuevo disco: 'Cardio'. El álbum, que desprende muy buen rollo según el cantante, supone la continuación del 'Papitour', su exitosa gira de conciertos.

	viernes	sábado	domingo	lunes	martes	miércoles	jueves
TVE 1	**06.00** Noticias 24H. **06.30** Telediario matinal. **09.00** Los desayunos de Tve. **10.15** La mañana de La 1. **14.00** Informativo territorial. **14.30** Corazón. **15.00** Telediario 1. **16.15** Amar en tiempos revueltos. **17.10** Bella calamidades. **17.30** En nombre del amor. **18.25** España directo. **20.00** Gente. **21.00** Telediario 2. **22.15** La hora de José Mota. **23.30** Cine. **01.00** La noche en 24 horas. **02.30** Deporte noche.	**06.00** Noticias 24 horas. **07.50** Los Lunnis. **13.00** Cine para todos. **14.30** Corazón, corazón. **15.00** Telediario 1. **15.50** El tiempo. **16.00** Sesión de tarde (película por determinar). **17.30** Sesión de tarde. **19.00** Cine de barrio (por determinar). **21.00** Telediario 2. **21.30** El tiempo. **21.35** Informe Semanal. **22.30** Versión española (por determinar). **00.30** Cine (por determinar). **02.30** Tve es música.	**06.00** Noticias 24 horas. **07.50** Los Lunnis. **12.10** Cine (por determinar). **13.40** Planeta Tierra. **14.30** Corazón. **15.00** Telediario 1. **15.50** El tiempo. **16.00** Sesión de tarde (por determinar). **17.30** Sesión de tarde. **19.00** España directo. **21.00** Telediario 2. **22.05** Él tiempo. **22.15** La película de la semana. **00.00** Especial cine. **01.45** Ley y orden. **02.25** Tve es música. **03.00** Noticias 24 horas.	**06.00** Noticias. **06.30** Telediario matinal. **09.00** Los desayunos. **10.15** La mañana de la 1. **14.00** Informativo territorial. **14.30** Corazón. **15.00** Telediario. **15.55** El tiempo. **16.15** Amar en tiempos revueltos. **17.00** Bella calamidades. **17.25** En nombre del amor. **18.25** España directo. **20.00** Gente. **21.00** Telediario. **22.15** Cine por determinar. **23.30** Volver con.... **00.15** Repor. **01.00** La noche en 24 horas.	**06.30** Telediario matinal. **09.00** Los desayunos de Tve. **10.15** La mañana de la 1. **14.00** Informativo territorial. **14.30** Corazón. **15.00** Telediario 1. **16.15** Amar en tiempos revueltos. **17.00** Bella calamidades. **17.30** En nombre del amor. **18.25** España directo. **20.00** Gente. **20.30** Fútbol Champions League + Telediario. **23.00** Españoles en el mundo. **00.40** La noche en 24 horas. **02.10** Deporte noche.	**06.30** Telediario. **09.00** Los desayunos. **10.15** La mañana de la 1. **14.00** Informativo territorial. **14.30** Corazón. **15.00** Telediario. **16.05** El tiempo. **16.15** Amar en tiempos revueltos. **17.00** Bella calamidades. **17.25** En nombre del amor. **18.25** España directo. **20.00** Gente. **21.00** Telediario. **22.15** Comando actualidad. **00.15** 59 segundos. **01.45** La noche en 24 horas. **03.15** Deportes. **04.00** Tve es música.	**06.30** Telediario matinal. **09.00** Los desayunos de Tve. **10.15** La mañana de la 1. **14.00** Informativo. **14.30** Corazón. **15.00** Telediario. **16.15** Amar en tiempos revueltos. **17.00** Bella calamidades. **17.25** En nombre del amor. **18.25** España directo, **20.00** Gente. **21.00** Telediario. **22.15** Águila roja. **23.30** 50 años de... **00.00** Cine. **01.30** La noche en 24 horas. **03.00** Deportes noche.
La2	**07.00** Los Lunnis. **09.35** Aquí hay trabajo. **10.00** UNED. **11.00** Panorama. **12.00** Los pueblos. **13.00** Por determinar. **13.15** Resumen paralímpicos. **13.30** Para todos La 2. **15.30** Saber y ganar. **16.00** Documentales. **19.00** Jara y Sedal. **19.30** El hombre y la tierra. **20.00** La 2 Noticias express. **20.05** Tras La 2. **21.00** La lista. **21.45** La suerte en tus manos. **22.00** Cine. **23.45** Cine. **01.05** Concierto Radio-3.	**06.00** Teledeporte. **07.30** UNED. **08.00** Concierto. **09.35** Agrosfera. **10.30** En lengua de signos. **11.00** Parlamento. **12.00** El club del pizzicato. **12.45** Palabra por palabra. **13.10** Tendido cero. **13.40** Sorteo Lotería Nacional. **13.45** Tarde Premier/ACB. **20.30** Trajano, emperador de Roma. **21.00** Historias de trenes. **21.30** No disparen... en concierto. **22.30** Documentos TV. **23.30** La noche temática.	**12.00** A pedir de boca. **12.30** España comunidad. **13.00** Turf + Gordo Primitiva. **13.55** Por determinar. **14.30** Ruta Quetzal. **15.00** Otros pueblos. **16.00** Paralímpicos. **16.45** Por determinar. **17.40** América e Indonesia. **18.05** Cuadernos de paso. **19.00** Bubbles. **19.30** El escarabajo verde. **20.00** Tres 14. **20.30** Página 2. **21.00** Redes. **21.30** Ciudades siglo XXI. **22.00** En portada. **22.45** Estudio Estadio.	**09.35** Aquí hay trabajo. **10.00** La aventura del saber. **11.00** Por determinar. **12.15** Juegos Paralímpicos. **13.00** Por determinar. **13.30** Para todos La 2. **15.30** Saber y ganar. **16.00** Documentales. **19.00** El hombre y la tierra. **19.30** Tres 14. **20.00** La 2 noticias. **20.20** Zoom net. **20.30** Desafío Champions. **21.00** La lista + Sorteo Bonoloto. **22.00** Cine. **23.30** Acción directa. **00.00** Conciertos de Radio-3.	**07.00** Los Lunnis. **09.35** Aquí hay trabajo. **10.00** La aventura del saber. **11.00** Por determinar. **12.15** Juegos Paralímpicos. **13.00** Por determinar. **13.15** Zona ACB. **13.30** Para todos La 2. **15.30** Saber y ganar. **16.00** Documentales. **19.00** El hombre y la tierra. **19.30** Página 2. **20.00** La 2 Noticias. **20.30** Cámara abierta. **21.00** La lista + Sorteo Bonoloto. **22.00** Cine. **23.40** Conciertos Radio-3. **00.20** Cine.	**09.35** Aquí hay trabajo. **10.00** La aventura del saber. **11.00** Por determinar. **12.15** Juegos Paralímpicos. **13.00** Objetivo 2012. **13.30** Para todos La 2. **15.30** Saber y ganar. **16.00** Documentales. **19.00** El hombre y la tierra. **19.30** Redes 2.0. **20.00** La 2 Noticias. **20.30** Miradas. **21.00** La lista + Sorteo Bonoloto. **22.00** Historias del milenio. **22.30** Desafío Champions. **23.30** Muchachada Nui.	**09.35** Aquí hay trabajo. **10.00** La aventura del saber. **11.00** Por determinar. **12.15** Juegos Paralímpicos. **13.00** Por determinar. **13.30** Para todos La 2. **15.30** Saber y ganar. **16.00** Documentales. **19.00** El hombre y la tierra. **19.30** El escarabajo verde. **20.00** La 2 Noticias. **20.30** Zoom tendencias. **21.00** La lista + Sorteo Lotería Primitiva y Nacional. **22.00** Cine de La 2. **23.40** Días de cine. **00.30** Concierto.
Antena 3	**06.30** Noticias de la mañana. **08.45** Espejo Público, presentado por Susana Griso. **12.30** La ruleta de la suerte. **14.00** Los Simpson: "El pase desespiadoso de Homer y Ned" y "La cita de Lisa con lo espeso". **15.00** Antena 3 Noticias. **16.00** La jaula. **16.45** Tal cual lo contamos. **19.15** El diario. **21.00** Antena 3 Noticias. **22.00** DEC. **02.15** Adivina quién gana esta noche. **04.30** Redifusión.	**06.45** Joan of arcadia. **07.30** Megatrix: "Mi mundo y yo", "Zoey 101", "Big bang Theory", "Al otro lado" y "Power Rangers". **13.00** Impacto total. **14.00** Los Simpson: "Homerazzi" y "La novia de Bart". **15.00** Noticias. **15.45** Multicine. **17.45** Multicine. **19.30** Multicine: por determinar. **21.00** Noticias. **22.00** El peliculón: por determinar. **23.30** Cine. **02.15** Adivina quién gana esta noche.	**06.00** Redifusión. **06.45** Joan of arcadia. **07.30** Megatrix: "Mi mundo y yo", "Zoey", "Merlín" y "Power Rangers". **13.00** Impacto total. **14.00** Los Simpson: "Crecer en Sprinfield" y "Milagro de Evergreen Terrace". **15.00** Noticias. **15.45** Multicine. **18.00** Multicine. **20.00** Multicine. **21.00** Noticias. **21.45** Espacio por determinar. **22.40** Espacio por determinar. **00.30** Espacio por determinar.	**06.00** Repetición de programas. **06.30** Noticias de la mañana. **08.45** Espejo público. **12.30** La ruleta de la suerte. **14.00** Los Simpson: "Rapto-Rap" y "La última tentación de Homer". **15.00** Antena 3 Noticias. **16.00** La jaula. **16.45** Tal cual lo contamos. **19.15** El Diario. **21.00** Antena3 Noticias. **21.45** El club del chiste. **22.15** Por determinar. **02.15** Astro show. **04.30** Repetición de programas.	**06.00** Repetición de programas. **06.30** Las noticias de la mañana. **08.45** Espejo público. **12.30** La ruleta de la suerte. **14.00** Los Simpson: "Casarse tiene algo" y "Simpson y Dalila". **15.00** Noticias. **16.00** La jaula. **19.15** El Diario. **21.00** Noticias. **21.45** El club del chiste. **22.15** Los protegidos: "Secretos y limones". **00.00** Mental. **01.30** Sin rastro. **02.30** Astroshow. **04.30** Repetición de programas.	**06.30** Las noticias de la mañana. **08.45** Espejo público. **12.30** La ruleta de la suerte. **14.00** Los Simpson: "Ella era mi chica" y "Explorador de incógnito". **15.00** A3 Noticias. **16.00** Por determinar. **19.15** El Diario. **21.00** A3 Noticias. **21.45** El club del chiste. **22.15** Los hombres de Paco: "Una llamadita inquietante". **00.30** Flashpoint. **01.45** Campeonato Europeo de Póker. **02.45** Astro Show.	**06.00** Repetición de programas. **06.30** Las noticias de la mañana. **08.45** Espejo público, con Susana Griso. **12.30** La ruleta de la suerte. **14.00** Los Simpson: "Gu gu Gai Pan" y "Bart, el genio". **15.00** Noticias. **16.00** La jaula. **19.15** El Diario. **21.00** Antena 3 Noticias. **21.45** El club del chiste. **22.15** Cine: Película por determinar. **00.15** Informe DEC. **02.15** Astro Show. **04.30** Repetición de programas.
Cuatro	**07.00** Matinal Cuatro. **09.15** Medicopter: Cocaína. **10.20** Alerta Cobra: Arte mortal y El asesinato perfecto. **12.30** Las mañanas de Cuatro. **14.20** Noticias. **15.30** Entre fantasmas. **17.20** Supernanny. **18.45** Password. **20.00** Noticias. **20.55** Deportes. **21.30** Hermano mayor. **22.30** Callejeros. **23.15** La búsqueda. **01.45** Crossing Jordan. **02.45** NBA: Phoenix Suns - Los Angeles Lakers. **05.45** Televenta.	**07.05** Scrubs: Mi Jesús personal, Mi cita a ciegas, Mi malabarismo. **09.00** El zapping de Surferos. **10.50** El encantador de perros. **12.55** El último superviviente. **14.20** Noticias. **14.55** Deportes. **15.40** Home Cinema. **17.45** Home Cinema. **20.00** Noticias. **20.55** El hormiguero. **21.30** Cine Cuatro. **00.00** Cine Cuatro. **02.15** Todo el mundo odia a Chris. **02.45** Fugitivos. **04.30** Marca y gana.	**06.40** NBA en acción. **07.10** Scrubs. **09.00** El zapping de Surferos. **10.55** El encantador de perros. **12.55** El último superviviente. **14.20** Noticias. **15.40** Home Cinema. **17.45** Home Cinema. **20.00** Noticias Cuatro. **21.00** Desafío extremo: Antártida. **21.30** Desafío extremo. **22.30** Perdidos en la tribu. **00.30** Cuarto Milenio. **03.10** Más allá del límite. **03.55** Historias de la cripta. **04.20** Marca y gana.	**07.00** Matinal Cuatro. **09.20** Medicopter: Mister Radio. **10.20** Alerta Cobra: Caída en picado y La pandilla. **12.30** Las mañanas de Cuatro. **14.00** Noticias. **15.30** Entre fantasmas: El fantasma cazado. **17.25** Supernanny. **18.45** Password. **20.00** Noticias. **20.55** Deportes. **21.30** El hormiguero. **22.30** Callejeros Viajeros. **00.45** La guía sexual del siglo XXI. **01.30** Documental. **02.40** Marca y gana.	**07.00** Matinal Cuatro. **09.20** Medicopter: La única testigo. **10.20** Alerta Cobra: Sombras del pasado y Despedida. **12.30** Las mañanas de Cuatro. **14.00** Noticias Cuatro. **15.30** Entre fantasmas. **17.25** Supernanny. **18.45** Password. **20.00** Noticias. **20.55** Deportes. **21.25** El hormiguero. **22.15** Perdidos: Episodio 7. **23.20** Hay alguien ahí: Santa morada. **01.00** Terror en estado puro. **02.30** Marca y gana.	**07.00** Matinal Cuatro. **09.20** Medicopter: Enterradas vivas. **10.20** Alerta Cobra: Bautismo de fuego I y II. **12.30** Las mañanas de Cuatro. **14.00** Noticias. **15.30** Entre fantasmas: Miedo escénico y Malditos. **17.25** Supernanny. **18.45** Password. **20.00** Noticias. **20.55** Deportes. **21.25** El hormiguero. **22.15** Cine Cuatro. **00.45** Cine Cuatro. **02.30** All in. **03.15** Marca y gana. **06.15** Shopping. Televenta.	**07.00** Matinal Cuatro. **09.20** Medicopter. **10.20** Alerta Cobra. **12.30** Las mañanas de Cuatro. **14.00** Noticias. **15.30** Entre fantasmas: Amor sin fin y El libro de los cambios . **17.25** Supernanny. **18.45** Password. **20.00** Noticias Cuatro. **21.30** El hormiguero. **22.10** Castle: Escalofrío en las venas y Compra siempre bolsos de marca. **00.10** Último aviso. **02.05** Cuatrosfera. **02.30** La llamada millonaria.

recomendado

LASEXTA, DOMINGO 14 13:00

La Fórmula 1 se pone en marcha

El domingo 14 comienza el Mundial de Fórmula 1 con la disputa del Gran Premio de Bahrein. La competición arranca con un parrilla de lujo, quizá la mejor de los últimos años. Fernando Alonso se estrenará en una carrera con Ferrari, junto a Massa, Button hará lo propio en McClaren y Michael Schumacher volverá a pilotar un monoplaza en competición.

LA 2 SÁBADO 13 18:00

Valencia-Real Madrid en la ACB

La jornada deportiva del fin de semana tiene múltiples frentes. Fórmula 1, fútbol y también el baloncesto de la ACB. El encuentro del sábado que retransmite TVE enfrenta a Power Electronics Valencia, cuarto en la tabla con 16 victorias, contra el Real Madrid, tercero con 19. El equipo de Spahija intentará vencer para atacar el tercer puesto del campeonato.

TAMBIÉN RECOMENDAMOS

LOS SIMPSON (Antena 3). De lunes a domingo, 14:00 horas

CALLEJEROS VIAJEROS (Cuatro). Lunes, 22:15 horas

VAYA TROPA (Cuatro). Lunes a jueves, 21:00 horas

SÉ LO QUE HICISTEIS (laSexta). De lunes a viernes, 15: 25 horas

BUENAFUENTE (laSexta). De lunes a jueves, 00:00 horas

	viernes	sábado	domingo	lunes	martes	miércoles	jueves
Telecinco	**06.30** Informativos Telecinco. **09.00** El programa de Ana Rosa. **12.30** Mujeres y hombres y viceversa. **14.00** Karlos Arguiñano en tú cocina. **14.30** De buena ley. **15.00** Informativos Telecinco. **15.45** Sálvame diario. **19.00** Toma cero y a jugar. **20.00** Pasapalabra. **20.55** Informativos. **21.45** Sálvame Deluxe. **02.30** Locos por ganar. **03.30** Más Que Coches. **04.00** Concierto. **04.30** Infocomerciales.	**07.00** Boing. **10.15** Patito feo. **11.30** I Love TV. **12.30** Decogarden. **13.00** Vuélveme loca. **15.00** Informativos Telecinco. **16.00** Cine en familia (por determinar). **18.00** Especial, presentado por María Teresa Campos. **20.55** Informativos Telecinco. **21.45** La noria, presentado por Jordi González. **02.15** Si lo aciertas, ganas. **04.00** Infocomerciales. **05.00** En concierto. **05.15** Cómo se rodó.	**07.00** Más Que Coches GT. **07.30** Boing. **10.15** Patito feo. **12.00** I love TV. **12.30** Bricomanía. **13.00** Vuélveme loca. **15.00** Informativos. **16.00** Cine en familia. **18.00** ¡Al ataque! con Paz Padilla. **20.00** Pasapalabra. **20.55** Informativos Telecinco. **21.45** Fresa ácida. **22.30** I love Escassi. **00.15** Gran Hermano: el debate. **02.15** Si lo aciertas, ganas. **03.30** Nosolomúsica. **04.00** Cómo se rodó.	**06.30** Informativos. **09.00** El programa de Ana Rosa. **12.30** Mujeres, hombres y viceversa. **14.00** En tú cocina. **14.30** De buena ley. **15.00** Informativos. **15.45** Sálvame diario. **19.00** Toma cero y a jugar. **20.00** Pasapalabra. **20.55** Informativos. **22.00** C.S.I. Las Vegas. **23.00** C.S.I. Las Vegas. **00.00** C.S.I. Las Vegas. **00.45** C.S.I. N.York. **01.30** C.S.I. Miami. **02.15** Locos por ganar. **04.00** Infocomerciales.	**06.30** Informativos. **09.00** El programa de Ana Rosa. **12.30** Mujeres, hombres y viceversa. **14.00** Karlos Arguiñano en tú cocina. **14.30** De buena ley. **15.00** Informativos. **15.45** Sálvame diario. **19.00** Toma cero y a jugar. **20.00** Pasapalabra. **20.55** Informativos. **21.45** Gran Hermano: El Reencuentro. **01.30** Gran Hermano: La casa en directo. **02.30** Si lo aciertas, ganas. **04.00** Infocomerciales.	**06.30** Informativos Telecinco. **09.00** El programa de Ana Rosa. **12.30** Mujeres, hombres y viceversa. **14.00** Karlos Arguiñano en tú cocina. **14.30** De buena ley. **15.00** Informativos. **15.45** Sálvame. **19.00** Toma cero y a jugar. **20.00** Pasapalabra. **20.55** UEFA League: Sporting de Lisboa - Atlético de Madrid. **23.00** Acusados: "El otro lado del espejo". **00.45** Espacio por determinar. **02.30** Si lo aciertas, ganas
laSexta	**07.00** Lo mejor de... **07.30** Buenafuente. **08.30** Cocina con Bruno Oteiza. **09.00** Despierta y gana. **10.35** JAG. **11.30** Crímenes imperfectos. **12.00** Fórmula 1. **13.30** Crímenes imperfectos. **14.00** Noticias. **14.55** Padre de familia. **15.25** Sé lo que hicisteis...**17.30** Qué vida más triste. **18.00** Numb3rs. **19.00** Navy. **20.00** Noticias. **21.30** Cine. **23.15** Caso abierto. **01.00** Shark. **01.55** The office.	**06.00** En concierto. **07.00** Lo mejor de... La Sexta. **07.30** Teletienda. **08.30** Sexto Nivel. **08.55** Entrenamientos libres Fórmula 1. **10.05** Megaconstrucciones. **11.00** ¿Sabias que?. **11.30** Clasificación Fórmula 1: GP Bahrein. **14.55** Megaedificios. **14.15** Noticias. **14.55** Por determinar. **20.20** Noticias. **21.20** La previa. **22.00** Fútbol. **00.00** Post partido. **00.45** Historias con denominación de origen.	**06.00** En concierto. **07.00** Lo mejor de... **07.30** Teletienda. **08.30** Documental. **09.35** Documental. **10.00** Documental. **11.00** Previo Fórmula 1: GP Bahrein. **13.15** Mundial F1: GP Bahrein. **14.15** Noticias. **16.00** Por determinar. **16.55** Minuto y resultado. **20.20** Noticias. **21.30** Salvados. **22.20** El mentalista. **01.00** Vidas anónimas. **02.00** Historias con denominación de origen. **02.15** Astro TV.	**07.00** Lo mejor de... **07.30** Salvados. **08.30** Cocina con Bruno Oteiza. **09.00** Despierta y gana. **10.35** JAG. **11.30** Crímenes imperfectos. **12.30** L.A. Forensic. **13.00** Crímenes imperfectos. **14.00** Noticias. **14.55** Padre de familia. **15.25** Sé lo que hicisteis... **17.30** Qué vida más triste. **18.00** Numb3rs. **19.00** Navy. **20.00** Noticias. **21.30** El intermedio. **22.15** Generación Ni-Ni. **00.00** Buenafuente.	**06.00** En concierto. **07.00** Lo mejor de... **07.30** Buenafuente. **08.30** Cocina con Bruno Oteiza. **09.00** Despierta y gana. **10.35** JAG. **11.30** Crímenes imperfectos. **14.00** Noticias. **14.55** Padre de familia. **15.25** Sé lo que hicisteis...**17.30** Qué vida más triste. **18.00** Numb3rs. **19.00** Navy. **20.00** Noticias. **20.55** Padre de familia. **21.30** El intermedio. **22.35** Cine. **00.00** Buenafuente. **01.15** El intermedio.	**07.00** Lo mejor de... **07.30** BNF. **08.30** Cocina con Bruno Oteiza. **09.00** Despierta y gana. **10.35** JAG. **11.30** Crímenes imperfectos. **14.00** Noticias. **14.55** Padre de familia. **15.25** Sé lo que hicisteis... **17.30** Qué vida más triste. **18.00** Numb3rs. **19.00** Navy. **20.00** Noticias. **20.55** Padre de familia. **21.30** El intermedio. **22.35** Bones. **00.15** Buenafuente. **01.25** El intermedio. **02.15** Astro TV.	**06.00** En concierto. **07.00** Lo mejor de... **07.30** BNF. **08.30** Cocina con Bruno Oteiza. **09.00** Despierta y gana. **10.35** JAG. **11.30** Crímenes imperfectos. **14.00** Noticias. **14.55** Padre de familia. **15.25** Sé lo que hicisteis... **17.30** Qué vida más triste. **18.00** Numb3rs. **19.00** Navy. **20.00** Noticias. **20.55** Deportes. **21.30** El intermedio. **22.15** ¿Quién vive ahí?. **00.00** Buenafuente. **01.15** El intermedio.
Telemadrid	**09.00** El Círculo a primera hora **09.30** Buenos días, Madrid **12.15** Walker Texas Ranger **13.00** Alto y claro **14.00** Telenoticias-0 **15.00** Deportes **15.35** Rex, un policía diferente **16.00** Cine western **18.15** Madrid directo **19.30** Cazatesoros **20.30** Telenoticias-2 **21.15** El Tiempo **21.30** Deportes **21.40** Mi cámara y yo **22.00** Cine. el Megahit **23.00** En Persona **00.30** Las noches blancas **01.30** Las noches blancas	**07.00** Sabrina. academia de brujas **07.30** Telenoticias sin fronteras **08.20** Cyberclub **10.05** Deporte divertido **10.55** En pleno Madrid **11.30** En acción **12.00** Medicopters **13.00** A la última **14.00** Telenoticias Fin de Semana **15.40** Cine de tarde **18.30** El partido de Segunda **20.30** Telenoticias Fin de Semana **21.00** Siete días. **21.15** Bromas aparte **22.00** Ciclo novelas de cine **02.10** Cine	**06.00** Años luz **06.15** Megaman **07.00** Sabrina. academia de brujas **08.55** Cyberclub **10.05** Deporte divertido **12.00** Medicopters **14.00** Telenoticias Fin de Semana **15.30** Cine **15.40** Cine de tarde **19.45** Fútbol es fútbol **20.30** Telenoticias Fin de Semana **21.00** Fútbol es fútbol **21.10** El Tiempo **22.00** Maxcine **00.00** Diario de la noche **00.45** Cine. la noche de película **02.30** Cine	**0 7.00** Telenoticias **09.00** El círculo a primera hora **09.30** Buenos días, Madrid **11.30** Mr. Monk **12.15** Walker Texas Ranger **14.00** Telenoticias **15.25** El Tiempo **16.00** Cifras y letras **16.30** Date el bote **18.15** Madrid directo **19.00** Cine western **21.00** Telenoticias 2 **21.30** Deportes **21.40** El Tiempo **21.30** Madrileños por el mundo **00.00** Diario de la noche **01.00** Las noches blancas **02.10** First wave	**0 7.00** Telenoticias **09.00** El círculo a primera hora **09.30** Buenos días, Madrid **12.15** Walker Texas Ranger **13.15** Alto y claro **14.00** Telenoticias-0 **15.00** Deportes **15.15** El Tiempo **15.30** Madrid a la última **16.15** Cifras y letras **16.45** Date el bote **17.50** Madrid directo **19.00** Cine western **20.55** Telenoticias-2 **21.30** Deportes **21.40** El Tiempo **21.50** Cine. **00.00** Diario de la noche **00.30** Toma nota	**0 7.00** Telenoticias **09.00** El círculo a primera hora **09.30** Buenos días, Madrid **12.15** Walker Texas Ranger **13.15** Alto y claro **14.00** Telenoticias-0 **15.00** Deportes **15.15** El Tiempo **15.30** Madrid a la última **16.15** Cifras y letras **16.45** Date el bote **17.50** Madrid directo **19.00** Cine western **20.55** Telenoticias-2 **21.30** Mi cámara y yo **00.00** Diario de la noche **01.00** Toma nota **01.15** Reemisiones	**0 7.00** Telenoticias **09.00** El círculo a primera hora **09.30** Buenos días, Madrid **12.15** Walker Texas Ranger **13.15** Alto y claro **14.00** Telenoticias-0 **15.00** Deportes **15.15** El Tiempo **15.30** Madrid a la última **16.15** Cifras y letras **16.45** Date el bote **17.50** Madrid directo **19.00** Cine western **20.55** Telenoticias-2 **21.30** Deportes **21.40** El Tiempo **21.50** Cine. **00.00** Diario de la noche **01.00** Toma nota
La Otra	**07.30** Telenoticias sin fronteras **08.00** Los Patata **10.00** Bricodeco **10.15** Animalia **11.35** Gata salvaje **12.15** Buenos días, Madrid **15.00** ¿Qué comemos hoy? **15.30** Telenoticias **16.20** Dxt **16.25** El tiempo **16.55** Alto y claro **17.15** Los Patata **20.45** Gata salvaje **21.30** Telenoticias **22.10** Dxt **22.20** El tiempo **22.25** Toma nota **22.55** Las noches blancas **01.00** Madrid directo **04.00** Central de sonidos	**07.00** Las noches blancas **11.00** Deporte divertido **11.45** Nos queda la música. **12.40** Nos queda la música. **14.30** ¿Qué comemos hoy? **15.30** Telenoticias **16.20** Dxt **16.45** El tiempo **17.15** A la última **18.00** Cine de tarde **20.15** Madrid en cuatro minutos **20.30** Nos queda la música. **21.00** Metro a metro. **21.30** Telenoticias **23.30** Nos queda la música. **23.50** Las noches blancas **01.00** Madrid directo.	**08.15** Los Patata **11.00** Deporte divertido **11.45** Nos queda la música. **12.40** Nos queda la música. **14.15** ¿Qué hay de postre? **14.45** Saborea Madrid **15.30** Telenoticias **16.20** Dxt **16.45** El tiempo **18.30** El partido de Segunda **18.50** En acción **20.50** MXM **21.30** Telenoticias **22.00** Madrid desde el aire **01.00** Madrid directo **01.30** Nos queda la música. **03.00** Gata salvaje.	**07.30** Telenoticias sin fronteras **08.00** Los Patata **08.15** Real Pets **10.00** Bricodeco **10.30** Gata salvaje **11.35** Gata salvaje **12.15** Buenos días, Madrid **15.00** ¿Qué comemos hoy? **15.30** Telenoticias **16.20** Dxt **16.25** El tiempo **16.55** Alto y claro **17.15** Los Patata **21.30** Telenoticias **22.10** Dxt **22.20** El tiempo **00.00** Bricodeco **00.30** Nos queda la música. **01.00** Madrid directo **03.10** Nos queda la música.	**10.15** Sin salir de casa **10.45** Gata salvaje **11.30** El círculo a primera hora **12.00** Buenos días, Madrid **14.30** ¿Qué comemos hoy? **15.30** Telenoticias **16.20** Dxt **16.40** El tiempo **16.45** Alto y claro **17.30** Los Patata **19.15** Dawson crece **20.00** La niñera **20.30** Madrid a la última **21.45** Telenoticias **22.20** Dxt **22.25** El tiempo **22.30** Cine en blanco y negro. **01.15** Madrid directo **02.15** Diario de la noche.	**08.00** Los Patata **10.00** Bricodeco **10.15** Animalia **10.30** Sin salir de casa **11.35** Gata salvaje **12.15** Buenos días, Madrid **15.00** ¿Qué comemos hoy? **15.30** Telenoticias **16.20** Dxt **16.25** El tiempo **16.55** Alto y claro **17.15** Los Patata **20.45** Gata salvaje **21.30** Telenoticias **22.10** Dxt **22.20** El tiempo **01.00** Madrid directo **03.00** Gata salvaje **03.10** Nos queda la música. **03.45** Central de sonidos.	**07.30** Telenoticias sin fronteras **08.00** Los Patata **10.00** Bricodeco **10.15** Animalia **10.30** Sin salir de casa **12.15** Rueda de prensa Consejo de Gobierno de la Comunidad de Madrid **15.00** ¿Qué comemos hoy? **15.30** Telenoticias **16.20** Dxt **16.25** El tiempo **16.55** Alto y claro **17.15** Los Patata **20.45** Gata salvaje **21.30** Telenoticias **22.10** Dxt **22.20** El tiempo **01.00** Madrid directo **01.50** Diario de la noche.

Nº 535 **Edita:** Gente en Madrid, S.L. · **Dirección**: Atocha 16, 2ª planta · **Tf.**: 91 369 77 88 · **Depósito Legal**: TO-0265-2008

GENTE EN **MADRID** | GENTE EN **BARCELONA** | GENTE EN **VALENCIA** | GENTE EN **BILBAO** | GENTE EN **LA CORUÑA** | GENTE EN **ZARAGOZA** | GENTE EN **SEVILLA** | GENTE EN **BURGOS** | GENTE EN **VALLADOLID** | GENTE EN **BADAJOZ** | GENTE EN **TOLEDO** | GENTE EN **OVIEDO** | GENTE EN **MURCIA**
GENTE EN **SANTANDER** | GENTE EN **LOGROÑO** | GENTE EN **PAMPLONA** | GENTE EN **VITORIA** | GENTE EN **VIGO** | GENTE EN **ALICANTE** | GENTE EN **MÁLAGA** | GENTE EN **GIJÓN** | GENTE EN **AVILÉS** | GENTE EN **LEÓN** | GENTE EN **PALENCIA** | GENTE EN **SEGOVIA** | GENTE EN **ÁVILA**

GRUPO DE INFORMACIÓN GENTE • DISTRIBUCIÓN GRATUITA

¿PROBLEMAS CON TU CABELLO?

La llegada del INVIERNO trae consigo: Caída del cabello, grasa, caspa, picor...

IMD tiene la solución.

Bajo estricto control médico

1- Tratamientos preventivos y de regeneración.
Con las últimas Tecnologías de Láser Capilar y Ozonoterapia para frenar la caída del cabello y favorecer su crecimiento.

2- Pelucas.
Para solucionar la caída temporal del cabello durante la aplicación de quimioterapia y radioterapia.

3- Microinjerto Capilar.
Permite recuperar el pelo perdido. Si el candidato es apto garantizamos la implantación de entre 7.000 y 10.000 cabellos.

4- Sistema de Integración de cabellos naturales.
Indetectable y sin cirugía. Permite recuperar la imagen perdida con resultados inmediatos.

¿Sabías que...?

La alopecia no es un problema exclusivo de los hombres.

Afecta ya a **1 de cada 3 mujeres** y provoca transtornos psicológicos, angustia e incluso depresión en muchas de las afectadas.

Más de 45 años de experiencia cuidando la salud de tu cabello

IMD

- **MADRID:** C/ Princesa, 77 - 1ºB — 91 543 13 53
- **MADRID:** C/ Alcalá, 406 - 1ºC — 91 406 26 69
- **MÓSTOLES:** Plaza del Pradillo, 4 - 1ºC — 91 618 97 38
- **LEGANÉS:** C/ Antonio Machado,1 - 2ª planta — 91 498 74 42
- **ALCOBENDAS:** C/ Marqués de la Valdavia, 45 — 91 661 56 97

CONSULTA, TRICOGRAMA y 3 sesiones de tratamiento profesional

GRATIS

www.imdermatologico.com