Gente
PAMPLONA

Controlado por PGD

Número 41 - año 2 - del 23 al 30 de julio de 2010

Distribución GRATUITA · www.gentedigital.es

CURSOS OFICIALES A DISTANCIA

Baremables en todo el Territorio Nacional
Diplomas otorgados por la Administración Pública

Intervención con Menores (200 h) 180€
Intervención en el Medio Penitenciario (121 h) 130€
Auxiliar de Ayuda a Domicilio (250 h) 210€
Formador Ocupacional (90 h) 130€
Auxiliar de Jardín de Infancia (207h) 200€
Violencia Doméstica (170h) 160€
Mediación Familiar (165h) 160€
Igualdad de Oportunidades y Género (150 h) 130€.
Aux. Admtvo de Instituciones Sanitarias (188h) 160€
Normativa y Administración Sanitaria (270h) 150€
Urgencias y Emergencias Sanitarias (560h) 320€
Pinche de Instituciones Sanitarias (120h) 120€
Rehabilitación en el Anciano (100h) 120€
Auxiliar de Salud Mental y Toxicomanías (150h) 140€
Manipulador de Alimentos (50h) 110€
Auxiliar de Geriatría (200h) 200€
Enfermería en Salud Mental (140h) 130€
Celador de Instituciones Sanitarias (150h) 160€
Auxiliar de Psiquiatría (155h) 140€
Dietética y Nutrición (220h) 130€.
Auxiliar de Farmacia (285h) 230€
Técnicas para Auxiliar en Cuidados de Enfermería (220h) 220€

OFERTA DE CURSOS SUBVENCIONADOS POR FUFESS

Ofimática e Internet en Sanidad (55h) ~~XX€~~ 65€
Control e Higiene Alimentaria. APPC (81h) ~~XX€~~ 75€
Attón Paciente con Hipertensión y Diabetes (153h) ~~XX€~~ 70€
Intervención con Pacientes VIH_SIDA (170h) ~~XX€~~ 95€
Drogodependencias y Toxicomanías (100h) ~~XX€~~ 75€

(Oferta limitada hasta fin de existencias, no acumulable a ninguna otra oferta)

NUEVOS CURSOS
Master en Urgencias y Emergencias Sanitarias (560h) 320€
Inmigración e Intervención Social (215h) 150 €

INFORMACIÓN E INSCRIPCIONES en el 902 180 917 ó en www.fufess.info

Olite aúna tradición y vanguardia en su Festival de Teatro

Miles de espectadores acudirán a la localidad para disfrutar del mejor teatro clásico, de la animación callejera, de la música o de las exposiciones Pág. 4

Una de las escenas del montaje de 'Fuenteovejuna' de la compañía cubana Mefisto que se verá en Olite

LOCAL Pág. 4

Pamplona centraliza todos sus servicios para las personas sin hogar

MEDIO AMBIENTE Pág. 4

La Federación de Montaña navarra rehabilitará cuatro senderos forestales

VERANO Pág. 3

Más de un centenar de personas se ahogan cada año en zonas de baño

FOMENTO PLANTA CARA AL PULSO DE LOS CONTROLADORES

Los militares podrían acceder a la aviación civil para suplir las bajas de los controladores

El progresivo incremento de las bajas médicas entre los controladores aéreos ha comenzado a provocar retrasos en los aeropuertos españoles. La tensión aumenta y José Blanco, ministro de Fomento, ha anunciado que controladores militares podrían ocupar las vacantes, aunque los pilotos no confían en su formación y aluden a la seguridad del tráfico aéreo. Págs. 2 y 6

EN EL AÑO 2009 VOLVIERON 90.000 PERSONAS POR LA CRISIS

Dos mil inmigrantes deciden regresar cada mes desde España a sus países de origen

La secretaria de Estado de Inmigración y Emigración, Anna Terrón, ha informado esta semana de que cada mes un millar de inmigrantes se acogen al Plan de Retorno Voluntario. Una cifra a la que se suman otros mil que regresan por sus propios medios. Un informe de Adecco asegura que España es el país de la UE que más inmigrantes abandonan. Pág. 7

www.gentedigital.es visita nuestra web

www.gentedigital.es/blogs/sin-acritud

Alberto Castillo
DIRECTOR

Ya está bien de fastidiar al ciudadano

En España comienza a ser habitual que unos pocos se dediquen a fastidiar al resto de ciudadanos. Lo hemos visto recientemente en la huelga de metro de Madrid, en la que una minoría decidió pisotear los derechos de los usuarios con una huelga sin respetar los servicios mínimos. Tras el caos inicial, el acuerdo con la empresa y la sensación de indefensión para los ciudadanos que sufrieron las consecuencias de una huelga salvaje. Ahora, otro grupo de presión, en este caso los controladores aéreos, está poniendo patas arriba el tráfico aéreo por el pulso que mantienen con el ministerio de Fomento, que les está provocando una misteriosa y contagiosa epidemia de estrés. Los controladores llevan meses buscando las cosquillas al ministro desde que José Blanco decidió mediante Decreto Ley coger el toro por los cuernos y acabar de un plumazo con el chiringuito en el que manejaban a su antojo el reparto de las horas extras. El ministro les redujo de 600 a 80 las horas extraordinarias máximas permitidas y les incrementó de 1.200 a 1.750 las horas ordinarias anuales, con lo que pasaron de ganar 375.000 euros anuales de media, a ganar 250.000, que tampoco está mal, eso sí, haciendo el mismo número de horas que antes. En plena negociación del convenio colectivo han decidido presionar por la vía del absentismo y se han lanzado en manada a pedir bajas por enfermedad. Para justificar esta huelga encubierta ha dicho un portavoz que las duras condiciones laborales les provocan "depresión, arritmias, ansiedad, y subidas de adrenalina". Y con muy buen tino, el ministro les ha contestado que si el trabajo que desempeñan les provoca estos efectos, lo mismo hay que realizarles nuevas pruebas psicofísicas porque "igual no son personas capacitadas para desempeñar ese trabajo". Ojo al parche. Lo malo es que Pepiño Blaco apaga los fuegos con gasolina y ya veremos si, como ha amenazado, habilita a controladores militares para desempeñar el trabajo de los civiles y no provoca un caos aún mayor. Pero es loable la firmeza con que está decidido a impedir que los derechos de los usuarios del transporte aéreo sean pisoteados. Es muy fácil caer en la demagogia con los salarios, pero como ciudadano me resulta bochornosamente insultante la actitud de los controladores. Por muy justificados que estén sus salarios, lo cual está por ver. No sé por qué me vienen a la cabeza los casi cinco millones de parados. Esos sí que sufren depresión y ansiedad.

AUMENTA EL RETORNO VOLUNTARIO

El rostro de la crisis

Lo que durante años fue el reflejo visible del crecimiento y el bienestar económico, hoy es el rostro màs amargo de la recesión. España es el país de la Unión Europea que más inmigrantes abandonan por la falta de trabajo y de oportunidades. Cada mes salen más de 2.000 personas dejando atrás proyectos inacabados, sueños truncados y expectativas rotas. La misma sociedad que les acogió y les integró con plena normalidad hoy les cierra las puertas y familias enteras tienen que retornar a sus lugares de origen.

CARTAS AL DIRECTOR

Envíe sus cartas al Director a **cartas@genteenmadrid.com** (máx. 1000 caracteres)

Enseñanza en castellano en Cataluña

Cuando mi hijo alcanzó la edad escolar decidimos trasladarnos a España para que su educación escolar fuera en español. Y elegimos Barcelona para vivir. Cuál fue nuestra sorpresa al encontrar que no hay ningún colegio en castellano en Barcelona. Increíble, no hay colegios ni públicos ni concertados ni privados en castellano! Dejando de lado la lógica de esta situación, el Gobierno de España debería informar de forma consecuente y oficial que la enseñanza en castellano en Cataluña no es posible. De esta manera gente que venimos del extranjero, incluyendo inversores, ejecutivos, estudiantes, profesores, investigadores, etc que se planteen Cataluña para vivir con el incentivo de escolarizar a sus hijos en castellano sepamos a qué atenernos. Así, a los que vinimos mal informados, nos ahorraría la incomodidad de tener que reorganizar nuestra vida, hacer las maletas e irnos.

Atsushi Fukazawa (BARCELONA)

El bollo asesino

Las autoridades sanitarias han emprendido una lucha sin cuartel contra la bollería industrial, las golosinas y demás placeres de la vida, que hacen más feliz la existencia de jóvenes y no tan jóvenes. Contrasta que mientras se da barra libre para el consumo de la píldora del día después, que supone una ingente ingesta de hormonas para evitar la concepción y se despacha sin prescripción médica, se califique como altamente nocivo para la salud pública y se destierre a los refrescos de cola. ¿Cómo vamos a comparar la peligrosidad de consumir una gominola en el patio de un colegio, con las bondades de una pastillita inocua como es la píldora del día después?. Seamos serios, la píldora no se debe prohibir, pero su uso debe estar a la altura de sus consecuencias, y ser una medida excepcional, no un caramelito que nos tomemos los domingos por la mañana. Criminalizar el consumo de golosinas, simplemente es una voluntad más del Gobierno de amargarnos un poco más la vida.

David Javier (BARCELONA)

Accesibilidad en piscinas municipales

La ciudad de León cuenta con tres piscinas accesibles para minusválidos: Hispánico, Sáenz de Miera y La Palomera. Pero ninguna de las sillas hidráulicas que permiten el acceso al agua funciona. Están ofreciendo un servicio que no prestan. Y lo más indignante es que aparecen multitud de logotipos en las paredes con el icono de la silla de ruedas, que indican un espacio accesible y/o adaptado a las necesidades de los usuarios con alguna discapacidad física. Sin embargo, en ninguna de las tres piscinas, anteriormente citadas, un minusválido puede acceder al agua y, en muchos casos, los socorristas que en ellas trabajan no se hacen responsables de la entrada y salida del usuario al agua.

Ana María Morán Robles (LEON)

El periódico Gente no se responsabiliza ni se identifica con las opiniones que sus lectores y colaboradores expongan en sus cartas y artículos.

Gente
COMUNIDADES AUTÓNOMAS

Gerente
Fernando Ibáñez

Director
Alberto Castillo

Jefe de Fotografía
Chema Martínez

Jefa Edición Nacional
Ana Vallina

Autonomías
Paloma García-Consuegra

Economía
José Garrido

Jefe de Maquetación
Carlos Zugasti

Secretaria de Redacción
Ana Unanyan

Directora Grandes Cuentas
Amparo Lluch

Jefe Marketing
Rafael Vara

Coordinadora de Publicidad
Ana Sánchez

REDACCIÓN CENTRAL:
Calle Atocha, 16, 2ª planta
Madrid 28012
Tel. centralita: 91 369 77 88
ediciones@grupogente.es
Tel. publicidad: 91 369 78 79
comercial@grupogente.es

Grupo de Información GENTE
grupo@grupogente.es

Director General
Raúl Preciado Gómez

Directora Financiera
Inmaculada Llorente

Director de contenidos generales
José Ramón Bajo

Director Técnico de Medios
José-Luis López

Director gentedigital.es
Leandro Pérez Miguel

Proteción de datos:

www.gentedigital.es

BLOGS

El Viaje de Sofi
En este nuevo espacio no esperes encontrarte una guía de viajes al uso, sino más bien, una secretaria eficiente que te ayudará a organizar y planificar tus viajes para que disfrutes de tus propias experiencias en cada destino. Para inaugurarla, de sus andanzas ha surgido una guía de Burgos que resume el espíritu inquieto de Sofi.

La apuesta del experto
Apuestas deportivas.

A topa tolondro
Ander Izagirre narra la ascensión al Broad Peak.

El infierno son los otros
El estado de ánimo

España bizarra
España, el lugar ideal para el retiro del pulpo Paul

gentedigital.es/blogs

PRENSA

Nuevo diseño de Kiosko.net
En Kiosko.net podemos consultar las portadas de la prensa española e internacional.

kiosko.net

REDES SOCIALES

En las redes sociales
Además de en nuestra web, puedes mantenerte informado en nuestras páginas en Facebook y Twitter.

Twitter.com/gentedigital
Facebook.com/gentedigital

ACCIDENTES MORTALES EN EL BAÑO EN PANTANOS, RÍOS, PISCINAS Y PLAYAS

Un grupo de jóvenes después de darse un baño en el río Bullaque en la provincia de Ciudad Real EFE

AGUAS PELIGROSAS

Cada año se ahogan en España entre 120 y 150 personas según datos de la DIA • El 86% de los accidentes se producen en instalaciones privadas • Fallecen tres miembros de una familia en Teruel

Ana Vallina Bayón / E. P.

Una poza en un río, a los píes de la presa de un embalse, un pantano, una acequia, la playa. Las tórridas temperaturas de un verano, que se prevé más caluroso que la media de los últimos años, hace que cualquier sitio sea bueno para refrescarse. No obstante, los expertos alertan sobre el riesgo de escoger un mal lugar o de no respetar ciertas precauciones en el baño. Cada año mueren en España entre 120 y 150 ahogadas mientras disfrutaban de un chapuzón, la mayoría de ellos niños. Son datos de la Asociación Estatal de Víctimas de Accidentes, la DIA. Su presidente, Francisco Canes, incide en que los accidentes "no se pueden predecir, pero sí se pueden prevenir", al tiempo que ha realizado un llamamiento para extremar las precauciones durante esta época del año.

MÁS DE 800 RESCATES

Igualmente Cruz Roja se suma a estas inquietudes e informa de que hasta el pasado día 18 de julio la organización había rescatado a 822 personas en riesgo inminente de ahogamiento. De ellos, 547 bañistas, de las más de 32.000 intervenciones sanitarias llevadas a cabo en lo que llevamos de verano han tenido que ser evacuados a centros hospitalarios.

El pasado fin de semana Teruel registró uno de los sucesos más tristes que muestran los graves peligros de no contar con profesionales de salvamento en el lugar escogido para el baño. Tres miembros de una misma familia morían ahogados en el paraje conocido como 'Central del Pantano' bajo la presa del embalse de Santolea en Castellote, Teruel. El padre, de unos 50 años, sufrió algún tipo de percance y su mujer y su hija, de 20 años, se lanzaron en su auxilio, sin que ninguno pudiera alcanzar con vida la orilla. Un ejemplo de los riesgos de practicar la natación en zonas no autorizadas y sin el control preciso. No obstante, las estadísticas señalan que el 86% de los ahogamientos se producen en instalaciones privadas, según afirma la Asociación Estatal de Víctimas de accidentes. Una entidad que señala que en nuestro país hay cerca de 650.000 piscinas, una cifra que lo eleva al segundo país de Europa con más vasos, siendo el 86% destinadas a usos privado y familiar. Éste es el caso de otro ahogamiento mortal el pasado fin de semana en una urbanización privada de Madrid de un hombre de 82 años.

LOS NIÑOS, MÁS RIESGOS

El presidente de DIA ha apuntado igualmente a que la franja de edad de mayor riesgo se sitúa entre los uno y los cuatro años por lo que recomendó "no quitar importancia al peligro de las bañeras o cubetas". Francisco Canes, del mismo modo ha querido recordar que el 77% de los fallecidos fueron perdidos de vista tan sólo cinco minutos antes de encontrarlos flotando o sumergidos en el agua, "siendo los hoteles y zonas de descanso las propicias para estos accidentes por la relajación de sus cuidadores". Cruz Roja, por su parte, ha atendido a 652 menos extraviados en este mes escaso de verano 2010.

> El 77% de los fallecidos fueron perdidos de vista tan sólo cinco minutos antes del siniestro

SIN SABER NADAR

Otra de las tipologías clásicas de ahogamiento es la imprudencia de adentrarse en el agua sin tener conocimientos de natación, confiando en que nunca se va a dejar de 'hacer pie'. Sin embargo cada año son varias las personas que pierden la vida por esta falta de precaución. Uno de los últimos casos de estas características ha sido el fallecimiento de un hombre marroquí de 45 en las inmediaciones del puente del río Tiétar, a unos cuatro kilómetros de la localidad cacereña de Talayuela. La Delegación del Gobierno de Extremadura confirmaba horas después que el hombre "no sabía nadar" y se había introducido en una zona "profunda del río", con el consiguiente peligro que ello entrañaba. Riesgo, falta de precaución y fatalidad, una combinación letal.

Las zambullidas y las lesiones medulares

Entre las recomendaciones de Cruz Roja para prevenir accidentes en el baño se sitúan respetar la digestión y atender siempre a las banderas de señalización en las playas. Mientras, en las piscinas, los bordes aparecen como uno de los principales riesgos por golpe así como las zonas mojadas ante posibles resbalones. Del mismo modo han recordado que se debe evitar beber agua ya que los productos químicos pueden provocar afecciones gástricas. En caso de utilizar motos acuáticas o embarcaciones Cruz Roja recomienda llevar una mochila con chaleco salvavidas, señales luminosas, un silbato espejo de señales y cabos para remolque. DIA ha puesto especial incidencia en las zambullidas, que provocan el 6% de las lesiones medulares.

TRES PROGRAMAS EN UNO

La capital navarra centraliza sus servicios para las personas sin hogar

E. B. C.

Mientras muchos abandonan sus hogares para empezar sus vacaciones, otros tienen en la calle su único techo. Con la finalidad de facilitar la atención integral a las personas sin hogar, tanto las empadronadas en Pamplona como aquellas que pasan por la capital navarra con carácter itinerante, el Gobierno foral ha centralizado sus planes de acción.

Es decir, los tres programas distintos dirigidos a personas entre 18 y 65 años en situación de exclusión social se han unificado en en el nuevo Servicio de Atención a Personas sin Hogar. Por un lado, se ofrecen planes para aquellos que estén empadronados en Pamplona, que se desarrollaban bajo el nombre 'A cubierto' en el Chalet de Caparroso. Por otra parte, se encuentran los servicios a personas transeúntes, que se llevaban a cabo, bajo un convenio firmado con Cáritas, en los albergues San Fermín e Isabetel. Por último, también se ha integrado el servicio de Atención en Calle, que se llevaba a cabo en toda la ciudad así como en el local de la calle Tejería, con el objetivo ser referente de las personas en situación de sin hogar, y facilitar su acceso a los recursos de atención social.

SUS PRIMEROS PASOS

La puesta en funcionamiento de este renovado Servicio sólo en su primer día atendió a catorce personas, diez de ellas se encuadran dentro del programa de itinerantes y cuatro, en el de empadronados en Pamplona. Este servicio se está prestando en los locales del anterior Albergue de Transeúntes hasta que finalicen las obras del Centro de Atención a Personas sin Hogar que se está construyendo en Trinitarios.

SANFERMÍN EN BOLLYWOOD

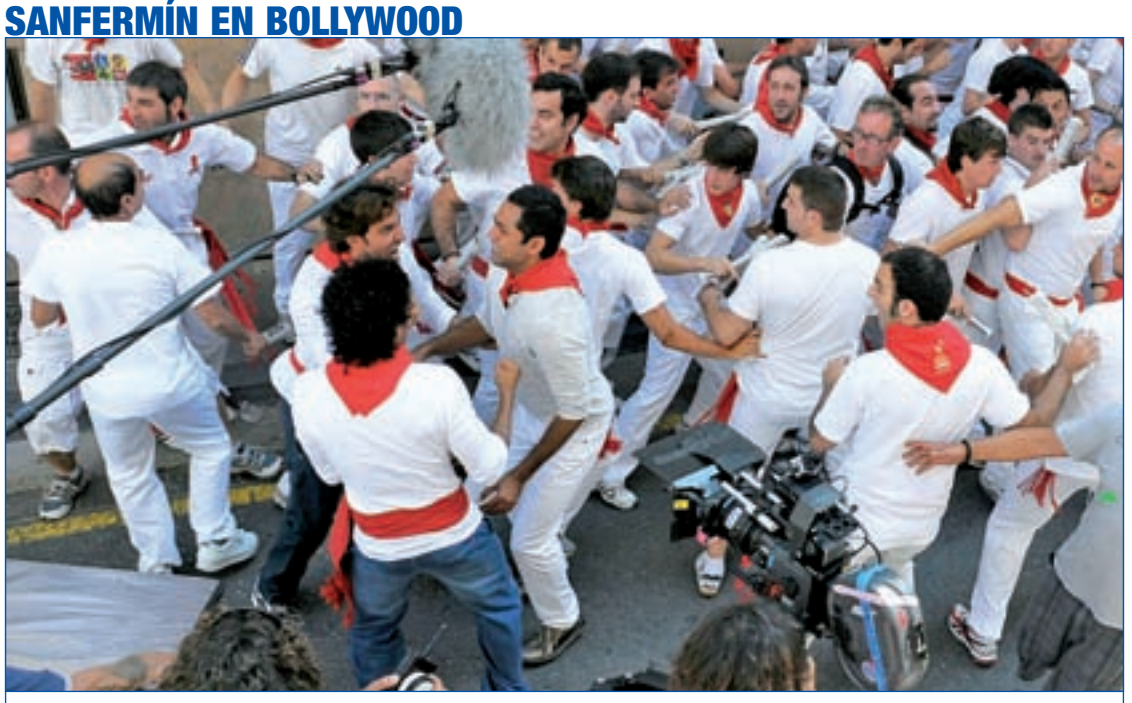

Pamplona vive su primer encierro de película con ritmo indio

La película india 'Zindagi Milegi Na Dobara', 'Sólo se vive una vez', primera de la industria de Bollywood que se filma en España, ha llenado de nuevo las calles de Pamplona de pañuelos rojos y encierros. El film narra la historia de tres jóvenes indios que celebran en España la despedida de soltero de uno de ellos y sus aventuras.

LA LOCALIDAD NAVARRA ACOGE UN FESTIVAL DE DRAMATURGIA HASTA EL 1 DE AGOSTO

El arte atemporal del mejor Teatro Clásico regresa a Olite

Música, poesía, moda y buen vino se fusionan con la representación escénica

E. B. C.

La genialidad atemporal vuelve a los escenarios navarros. La sátira, la crítica social, el humor o el miedo que las grandes plumas de la dramaturgia clásica supieron esbozar traspasan las barreras temporales de su creación. Un año más, y hasta el 1 de agosto, Olite se transforma en la cuna del mejor Teatro Clásico donde disfrutar de algunas de las obras más representativas de la Historia.

ENTORNOS CLAVES

Olite además de saltar los límites temporales ha roto con las barreras físicas del teatro. El Festival de Teatro se internacionaliza con la presencia de compañías como la cubana Mefisto y su particular 'Fuenteovejuna', que se representarán los días 30 y 31 de julio, o la polaca Biuro Podrózy y su espectáculo 'Macbeth', programado para el 1 de agosto.

Pero sin duda, la seña de este Festival son sus 'Entornos', recorridos que aglutinan ideas o conceptos teatrales y que vertebran y enriquecen el punto de vista sobre la programación. Este año girarán en torno al teatro ritual y popular, los tiempos difíciles, de apariencia y figurón, a los peregrinos, al personaje femenino, o la ambición. En concordancia con cada apartado se representarán obras como 'El Lazarillo de Tormes', 'Lisistrata' o 'El Satiricón', que esperan repetir el éxito de 'Calígula' y 'El avaro' de Molière.

El maridaje del Teatro con otras Artes

El Festival de Teatro Clásico de Olite, además de rememorar las mejores piezas de la Historia, consigue entrelazarlas con otras disciplinas transversales. La música, la moda, la poesía y sobre todo el buen vino tienen un hueco destacado dentro de esta cita dramatúrgica. Además la organización de este certamen ha preparado diversas exposiciones que tienen como protagonista el Teatro y su idiosincrasia. De producción local, un año más, debido a su éxito entre el público, vuelve el 'Museo de los horrores teatrales' que ofrece un recorrido a través de las escenas más importantes y trágicas del teatro clásico en las inmediaciones del Palacio de Olite a lo largo de la duración de este Festival.

En Breve

DURARÁN 21 MESES

Canasa adjudica las obras de la Central Hidroeléctrica de la Toma del Canal

D.P./ La sociedad Canasa ha adjudicado el proyecto y ejecución de las obras de la Central Hidroeléctrica de la Toma del Canal de Navarra a la UTE formada por Befesa Agua S.A.U., Iberdrola Ingeniería y Construcciones. El agua de esta planta se utilizará para riego y abastecimiento hidráulico e industrial. El plazo máximo para su construcción es de 21 meses.

ACTIVIDADES EN LA CALLE

Pamplona elige la Cultura como plato fuerte para la temporada estival

D.P./ Un año más, con la llegada del verano, el Ayuntamiento ha organizado un variado programa de ocio que incluye música, cine, cursos, excursiones, teatro y concursos. Esta iniciativa, que alcanza ya la decimocuarta edición, tendrá como escenario los rincones más peculiares de la ciudad y actividades para todas las edades.

BUSCA POTENCIAR EL DEPORTE

La Federación Navarra de Montaña rehabilitará cuatro Grandes Recorridos

D.P./ La Comunidad Foral va a recuperar sus principales rutas de montañas. El Instituto Navarro del Deporte ha concedido una subvención de 80.000 euros a la Federación Regional de Montaña para la señalización, mantenimiento y recuperación de los cuatro senderos clasificados como Grandes Recorridos. El fin es promover la práctica deportiva de montaña.

NAVARRA ORGANIZA VISITAS GUIADAS A LA IGLESIA DE SAN PEDRO DE LA RÚA

Estella vuelve a su pasado medieval

La ciudad ofrece una aproximación a la batalla de Navas de Tolosa

E. B. C.

La Comunidad Foral emprende su particular viaje en el tiempo directo al Medievo y abre de nuevo las puertas del románico navarro. El Gobierno regional ha puesto en marcha una serie de visitas guiadas para dar a conocer la iglesia de San Pedro de la Rúa, un icono de la Historia de Estella del siglo XII. Durante este tour, los visitantes podrán conocer los secretos del monumento y comprender las aportaciones de las excavaciones arqueológicas que se están efectuando. Las visitas, que tienen un precio de 3,5 euros, se realizarán durante los meses de julio y agosto. Esta iniciativa coincide con la celebración de la XXXVII edición de la Semana de Estudios Medievales que este año facilita constituye una primera aproximación a la batalla de Las Navas de Tolosa y su contexto histórico.

Acto de inauguración de la XIII Semana Medieval en Estella

EEUU INSTA A BP A REABRIR LA VÁLVULA DE CONTENCIÓN ANTE NUEVAS FILTRACIONES

La solución "definitiva" para parar el derrame tiene fugas

La comunidad científica cree que el crudo se expulsa en otras zonas del Golfo

E. B. C.

El optimismo se ennegrece en el Golfo de México. Pese a que el 15 de julio British Petroleum anunciaba que al fin había conseguido contener las emanaciones de crudo, que desde hace más de tres meses invaden estas aguas norteamericanas, la amenaza de una nueva fuga convierte la solución "definitiva" en un espejismo.

El Gobierno de Obama ha ordenado a BP "la reapertura de la válvula de contención" que tapona la salida de petróleo "lo más rápidamente posible" en caso de que "se confirme la filtración de hidrocarburos cerca de la boca del pozo". La petición se ha formulado a través de una carta a la compañía británica que emitió el funcionario del gobierno de EEUU encargado de la limpieza del derrame, Thad Allen. El nuevo derrame ha sido detectado por ingenieros que vigilan el pozo. Además, miembros de la comunidad científica ya alertaban de que la medida de contención provocaría más fugas.

El buque de contención de petróleo Discoverer Enterprise ANN HEISENFELT/EFE

LA MAREA NEGRA EN CIFRAS

La marea negra que se extiende por el Golfo de México es el peor desastre natural de la historia de EEUU. La explosión de la plataforma Deepwater Horizon, que causó la muerte de once trabajadores, ha afectado a cerca de mil kilómetros de litoral estadounidense. Las secuelas de este derrame perdurarán durante un siglo, tiempo que los fondos marinos y la costa necesitan para su recuperación. El coste de limpieza del desastre es de 3500 millones de dólares.

DESDE 2006 HAN MUERTO MÁS DE 24.000 PERSONAS

México, un país ensangrentado por la violencia y el narcotráfico

El feminicidio y la corrupción azotan también al país

E. B. C.

México sigue inmerso en una ola de violencia que suma 42 nuevas muertes a manos de sicarios sólo en el último fin de semana. El crimen organizado y el narcotráfico bañan de sangre diariamente el país centroamericano que desde el año 2006 registra más de 24.000 asesinatos, según los datos facilitados por la Procuraduría de Derechos Humanos del país. Una cifra que engrosa las muertes por el feminicidio de Ciudad Juárez, donde 212 mujeres han sido asesinadas en lo que va de año, según la Comisión de Derechos Humanos de las Mujeres. El informe presentado por el procurador, Arturo Chávez, señala la corrupción política como otro de los grandes problemas que azota al país. Al menos, en los últimos cuatro años, se han presentado cargos contra 400 funcionarios públicos de México.

DESCARTA SEGUIR LA ESTELA DE PAÍSES COMO FRANCIA

Reino Unido no prohibirá el uso del burka en zonas públicas

E. P.

El Reino Unido se descuelga de la corriente que ha llevado a algunos países europeos como Francia a prohibir el uso del burka en espacios públicos. El ministro de Inmigración, Damian Green, ha manifestado su negativa a "aprobar una ley que dicte lo que la gente debe vestir". Así zanja el debate producido tras las declaraciones de su compañero de filas, el conservador Philip Hollobone, quien ha manifestado públicamente su oposición a mantener reuniones de trabajo con mujeres que vistan burka.

PVP PACK 0,01 válido hasta 31/08/10. Promo saldo para clientes activados en julio si recargan antes del 07/08/10, y para activados en agosto si recargan antes de 07/09/10. Saldo: 3€ inicio + 9€ al activar la SIM + doble valor primera recarga hasta 88€. Imp. Ind. Incluidos. Saldo Extra. Excl. destinos Premium (Voz, SMS y MMS), Roaming y tráfico internac. Aplica Península y Baleares.

LOS PILOTOS ASEGURAN QUE SU FALTA DE PREPARACIÓN PODRÍA AFECTAR A LA SEGURIDAD

Los militares podrían suplir las bajas de los controladores aéreos

Fomento comenzará con su formación para su adaptación a la aviación civil este mismo mes

A. V. / E. P.

La tensión latente ha dado paso al enfrentamiento abierto. Fomento ha lanzado un anuncio en forma de misil a los controladores aéreos civiles ante el alto índice de bajas médicas en las torres y centros de control, como en El Prat de Barcelona. Bajas que según los responsables ministeriales podrían esconder una huelga de celo, algo que niegan rotundamente los controladores. Así, José Blanco ha provocado un verdadero 'tsunami' al informar de que los militares podrían suplir dichas bajas para evitar los consecuentes retrasos en los vuelos ante la falta de personal, al tiempo que hace mella en lo arduo y mediático del conflicto al señalar con afilada dialéctica que "con más dinero, había menos dolores y menos estrés".

Una chica observa las pantallas que informan de retrasos en el aeropuerto de El Prat hace unos días EFE

¿SUFICIENTE PRÁCTICA?

Mientras, los 280 controladores militares en activo en España acatarán "lo que el Gobierno decida" para ellos, pero sus portavoces, a través de la Asociación Unificada de Militares Españoles, señalan que aunque están suficientemente cualificados para desarrollar dichas funciones precisan "un conveniente periodo de adaptación". Una opinión que comparte el Colegio Oficial de Pilotos de la Aviación Comercial el Copac, entidad que mantienen que estos controladores "no están formados para gestionar el tráfico civil, siguen otros procedimientos y no están acostumbrados a áreas de gran densidad de tráfico", lo que podría afectar a la seguridad del tráfico aéreo. Por su parte, la Unión Sindical de Controladores Aéreos ha recalcado que las bajas "siempre reconocidas por facultativos" que AENA denuncia y la Fiscalía investiga obedecen a "muy diferentes causas, siendo algunas de larga duración", mientras puntualizan que "no son medidas de presión". Igualmente el sindicato recordó la obligación legal de los controladores "de abstenerse de trabajar si no están en condiciones psicofísicas para ello pues de lo contrario se exponen a perder su licencia". Los portavoces de USCA denunciaron también la denigración de su entorno laboral y "el acoso psicológico sufrido". En Francia, la huelga del gremio acabó el pasado jueves.

INAUGURACIÓN DEL MUSEO DEL ALCÁZAR DE TOLEDO

El Ejército visto como nunca en el mundo

El Príncipe inauguró una exposición que repasa la Historia militar del país

B. C.

Este lunes, el Príncipe de Asturias, don Felipe de Borbón, presidió finalmente la inauguración del museo en el Alcazar de Toledo. El príncipe manifestó su "orgullo y alegría" porque España cuente con la mejor exposición "del mundo" sobre la materia y destacó que "pocas naciones pueden contar con una Historia tan llena de glorias y esperanzas" como la española, si bien también se refirió a sus "sombras".

1.500 OBJETOS HISTÓRICOS

Al acto acudieron las ministras de Defensa y Cultura, Carmen Chacón y Ángeles González Sinde, respectivamente, así como el presidente de Castilla-La Mancha, José María Barreda, el jefe de Estado Mayor de la Defensa (JEMAD), José Julio Rodríguez, y el jefe de Estado Mayor del Ejército (JEME), general de Ejército Fulgencio Coll. El museo dispone de más de 10.000 metros de superficie y en él se exponen 1.500 objetos. Está compuesto por una veintena de salas, entre ellas, siete salas históricas trece temáticas y una para exposiciones temporales. Los 8.000 metros cuadrados de exposiciones están distribuidos por rutas temáticas y una de los atractivos del museo es que mantiene el despacho del general Moscardó que dirigió a las tropas nacionales durante el asedio de los republicanos en el edificio toledano, así como la transcripción de la conversación que mantuvo con sus enemigos acerca de su hijo.

El Príncipe en la inauguración

VIOLENCIA DE GÉNERO

Tan sólo el 14,6% de las 41 asesinadas por su parejas pidió alejamiento

E. P.

Ya son 41 las mujeres que han muerto asesinadas por sus parejas o ex parejas según los últimos datos que ha hecho públicos el ministerio de Igualdad esta semana. Una cifra a la que han llegado tras confirmarse que los homicidios de Tenerife y Zaragoza registrados el pasado fin de semana también se corresponden con Violencia de Género. En total son doce fallecidas más que el año pasado por las mismas fechas y seis más que en el mismo periodo de 2008. Un año antes el balance fue más elevado, con 45 mujeres asesinadas entre enero y el 19 de julio. De los 41 casos confirmados, nueve mujeres habían denunciado previamente que sufrían malos tratos, aunque una de ellas retiró la denuncia y otras dos no solicitaron medidas de protección respecto del agresor. El 14,6 por ciento de las víctimas tenían órdenes de alejamiento en vigor.

POR LA SUPRESIÓN DE PUBLICIDAD

La Comisión Europea avala las ayudas públicas para RTVE

E. P.

La Comisión Europea ha dictaminado este martes que el nuevo sistema de financiación de RTVE "respeta la normativa comunitaria" sobre ayudas públicas porque garantiza que la televisión pública "no recibirá una compensación excesiva por prestar servicios públicos de radiodifusión". El Ejecutivo comunitario mantiene abierto, no obstante, el procedimiento de infracción para determinar si es legal la tasa impuesta a los operadores de telecomunicaciones para compensar la supresión de la publicidad. "La decisión de poner más el acento en la misión de servicio público de RTVE se ajusta a la política de pluralidad de los medios defendida por la UE. Además, tiene la ventaja de reducir el riesgo de interacciones negativas, en materia de competencia" remarcó el responsable de la Competencia, Joaquín Almunia.

Termómetros al rojo vivo en el centro de Valencia MANUEL BRUQUE/EFE

CASI TREINTA COMUNIDADES, EN ALERTA

Se acaba la tregua de calor y los termómetros vuelven a hervir

Este fin de semana será caluroso y rozará los 40 grados

P. G.-C.
Después de un pasado fin de semana sofocante en el que los termómetros alcanzaron temperaturas en torno a los 40 grados en la mitad sur peninsular, el tiempo ha dado una pequeña tregua que parece que acaba el viernes. Según la Agencia Estatal de Meteorología (Aemet) para este fin de semana las altas temperaturas volverán a predominar en todo el país. Sin embargo, el portavoz de la Aemet, Ángel Rivera, afirma que este fin de semana "no será tan cálido como el anterior" y es probable que a partir del martes o el miércoles se alcancen "valores que rozarán los 40 grados, para acabar julio con temperaturas bastante altas".

La ola de calor ha causado que esta semana Aemet activara alertas en 27 provincias de todo el país. Sólo se salvó la cornisa cantábrica y Baleares. Los consejos son los de siempre: no salir en las horas de más calor, permanecer a la sombra, vestir ropa ligera y clara, beber abundantes líquidos y refrescarse.

CUENTA CON GRANDES COLONIAS DE CORALES BLANCOS

Descubren en el mar de Alborán un importante arrecife de coral

E. P.
El buque Oceana Ranger de la organización Oceana ha descubierto en el mar de Alborán uno de los arrecifes de coral de profundidad más grandes y amenazados del Mediterráneo. Éste cuenta con grandes colonias de corales blancos, así como una rica fauna asociada en aguas españolas, con mayor abundancia entre los 300 y los 500 metros de profundidad. El hallazgo forma parte del proyecto 'Life + Indemares', y revela que "gran parte" del arrecife se ha perdido por el uso de artes de pesca como el arrastre de fondo y el palangre, pero "quedan extensas zonas" con corales blancos a más de 300 metros de profundidad.

LA CRISIS, PRINCIPAL MOTIVO DEL AUMENTO DE DEMANDA DE RETORNO VOLUNTARIO

España es el país de la UE que más inmigrantes abandonan

Unas 2000 personas al mes salen del país para volver a sus lugares de origen

P. García-Consuegra
Durante años han sido un reflejo del crecimiento del país, y ahora que la situación económica está estancada, su marcha se ha convertido en un índice de la recesión. Ante la falta de trabajo, cada vez son más los inmigrantes que deciden volver a sus países de origen por no encontrar una oportunidad laboral en España. Según informó la secretaria de Estado de Inmigración y Emigración, Anna Terrón, un millar de personas en el país se acogen al Plan de Retorno Voluntario cada mes, y otro millar lo hace con sus propios medios.

Las cifras de retorno son tan elevadas que España es el país de la Unión Europea que más cantidad de inmigrantes están abandonando, según un estudio de Adecco. De él se desprende que en 2009 salieron del país 90.000 personas, el volumen más elevado de todos los Estados miembros.

DEMASIADA DEMANDA

El estudio de Adecco analiza el cambio de los flujos migratorios en la UE con motivo de la crisis y explica que la mitad de las personas que se fueron de España eran ciudadanos comunitarios, mientras que el resto pertenecía a terceros países.

El aumento ha tenido repercusiones, como que Cruz Roja Baleares tuviera que paralizar temporalmente el programa de retorno voluntario de inmigrantes extracomunitarios. La causa: el incremento de la demanda, del 34% en el primer trimestre de este año en las islas, agotó el presupuesto disponible.

Según el informe 'Inmigración Internacional 2010' de la Organización para la Cooperación Económica y el Desarrollo (OCDE), la crisis económica ha suprimido desde mediados de 2008 unos 300.000 puestos de trabajo que estaban ocupados por inmigrantes. Pese a ello, España sigue siendo el Estado europeo con una mayor proporción de inmigrantes sobre la población activa, con un 15,8%, algo menos de 1 de cada 6 personas en actividad.

Aunque la crisis sea la principal causa de la demanda de retorno, no todas las personas se van del país por ese motivo. Anna Terrón constata que unas 20.000 inmigrantes cada año se van del país porque "se encuentran en otro momento de su ciclo vital", argumentó.

Dos inmigrantes sentados en un banco de Madrid CRISTINA PÉREZ/GENTE

Los retos del futuro

La secretaria de Estado de Inmigración y Emigración alerta sobre el reto que supondrá el envejecimiento de los inmigrantes en España, explicando que el Gobierno ha iniciado un programa para atender a ancianas españolas en geriátricos belgas. Se trata de viudas, muchas de mineros asturianos, que no entienden ni francés ni flamenco. "Esto nos muestra lo que puede pasar dentro de 15 años en España", y se ha mostrado partidaria de empezar a tratarlo con los países de origen.

USUARIOS DE PARQUES DE ATRACCIONES RECLAMAN REVISIONES MÁS EXHAUSTIVAS

Ocio y adrenalina... con seguridad

Un fallo en el cálculo de los anclajes pudo causar el accidente en 'El Péndulo'

E. P.
El mortal accidente en el Tibidabo ha abierto de nuevo el debate de la seguridad en este tipo de lugares temáticos. El Parque de Atracciones de Madrid ha sido uno de los puntos donde sus usuarios han reclamado "más medidas de seguridad" y "revisiones más exhaustivas". Sin embargo, la sensación de desconfianza se ha extendido por todo el Estado. El fallo en una de las atracciones estrella del parque Tibidabo el pasado 17 de julio, que acabó con la vida de una niña de quince años y dejó tres heridos, dos de ellos ya han recibido el alta médica, pone en el punto de mira la necesidad de extremar el "control en las atracciones" y "reforzar la seguridad". Aún no hay explicación oficial aunque un fallo en el cálculo del peso de los anclajes de 'El Péndulo' se perfila como causa del suceso.

Estado de un brazo de "El Péndulo" tras el accidente ANDREU DALMAU/EFE

UNA VIDA A LA ESPERA

La UE ha adoptado la normativa sobre trasplantes inspirada en el modelo español, cuyo objetivo es facilitar el intercambio de órganos, mejorar la seguridad y evitar los riesgos potenciales para los receptores

Alexandra Batalla

Vicente ha vuelto a nacer en un par de ocasiones. La primera, hace quince años, cuando médicos del Hospital Universitario La Paz descubrieron que sus riñones no funcionaban y su padre decidió donarle uno los suyos. Su vida cambió por completo, pero no para siempre, pues hace apenas unos meses sus riñones volvieron a fallar.

Fue entonces cuando Mari Carmen, su madre, no reparó en donarle el órgano que tanta falta le hacía. "Nunca me paré a pensar en cómo saldría la operación. Sólo quería concederle a mi hijo unos años de felicidad antes de verle condenado a darse diálisis mientras espera un órgano", dice Mari Carmen.

A día de hoy Vicente se encuentra muy recuperado, pero no todos los enfermos tienen su misma suerte. Para todos ellos, la Unión Europea adoptó el mes pasado la normativa sobre trasplantes inspirada en el modelo español con la que se quiere facilitar el intercambio de órganos, mejorar la seguridad y evitar los riesgos potenciales para los receptores. Además, pretende luchar contra el tráfico y aumentar el número de órganos disponibles para reducir las listas de espera.

DATOS DE INTERÉS

España es el país que más dona. Concretamente, hay 34,4 donantes por cada millón de habitantes

Bulgaria y Rumanía son los menos implicados, pues sólo donan 1 o 2 personas por millón

5.500 enfermos esperan en España

Registro de donantes Se trata de una inscripción de últimas voluntades

Registro de necesidad de trasplantados Se refiere a las listas de espera

Hígado y riñon son los órganos más resistentes

ESPAÑA, UN REFERENTE

La aprobación de la directiva había recibido ya el visto bueno del Parlamento Europeo, donde fue defendida por la ministra de Sanidad, Trinidad Jiménez. "En todo el conjunto de la UE existen 18 donantes por cada millón de habitantes, pero si esta cifra se aumentara hasta los 34 que tiene España, se salvarían 20.000 vidas más al año y se podrían librar de la diálisis

56.000 personas pendientes del teléfono

Jiménez apostó por armonizar los criterios sobre los trasplantes en toda la UE y puso de relieve su importancia para reducir las listas de espera, pues se calcula que actualmente existen 56.000 pacientes en la UE pendientes de recibir un órgano adecuado, y que muchos fallecen sin haberlo recibido.

Un paciente se recupera de un trasplante

OLMO GONZÁLEZ/GENTE

otras 2.000 personas", defendió la ministra.

Según Rafael Matesanz, director de la Organización Nacional de Trasplantes (ONT), la directiva ha llevado la iniciativa española no sólo porque se trate de la presidencia de turno, sino también porque España es referente en materia de trasplantes. "A nivel nacional existe una autoridad competente que en la ONT, como los son las asociaciones de trasplantes a nivel autonómico. Pero a nivel regional somos el único país que cuenta con un coordinador hospitalario", explica Matesanz.

Esa figura, encargada de supervisar el proceso de trasplante desde la donación hasta la recepción del órgano, es una de las bondades que se han incorporado a la recién aprobada normativa. "Todo irá mucho mejor si se conoce el origen y destino de los órganos, si se puede seguir su evolución", argumenta el director.

Matesanz hace hincapié en la necesidad de proteger al donante para que no exista coacción por parte de algún familiar, ya que éste es un gesto voluntario. Ante la duda que puedan manifestar algunos pacientes en relación a la adjudicación de órganos, el director asegura que, por ejemplo, en el caso de una persona alcohólica no se tiene en cuenta su enfermedad, sino su gravedad. "No sería ético", apostilla.

NORMATIVA COMÚN EUROPEA

El intercambio de órganos entre países europeos, sobre todo en aquellos que han establecido convenios internacionales, es una práctica habitual. En ocasiones, se han realizado trasplantes en hospitales que pertenecen a distintas jurisdicciones y que, hasta el momento, han adoptado diferentes medidas de calidad y seguridad.

Ante la posible aparición de problemas de seguridad en personas trasplantadas que se encuentran en diferentes países, urgía el desarrollo de una normativa común europea, capaz de garantizar los mismos criterios de calidad y seguridad en todo el proceso de donación y trasplante. Una vez logrado, sólo queda concienciar a la gente de que donando un órgano, estarán regalando vida.

www.gentedigital.es

+ CONSULTA ESTA **SEMANA** EN LA WEB MÁS INFORMACIÓN SOBRE LA NOTICIA

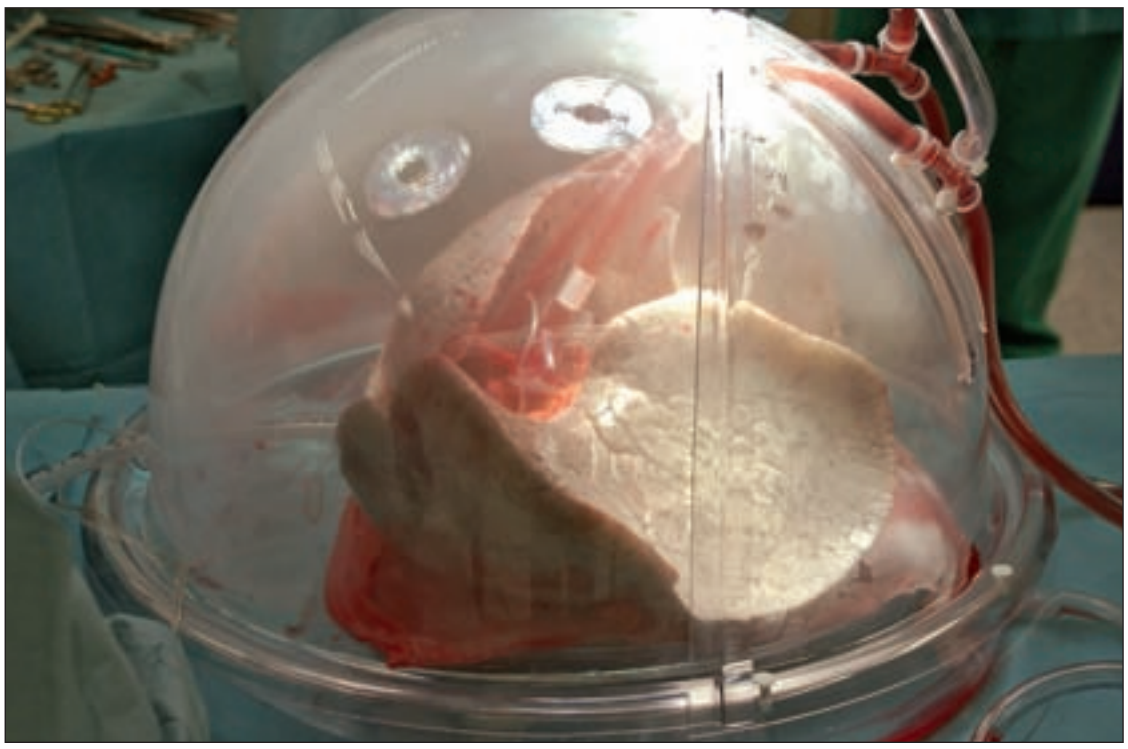

Un pulmón momentos antes de ser trasplantado

La ONT obtiene la Medalla de los Pacientes en honor a su trabajo

Por impulsar el papel de los enfermos en las políticas de trasplantes

A. B./E. P.

La Organización Nacional de Trasplantes ha sido galardonada con la 'Medalla de los Pacientes', una distinción concedida por las asociaciones de enfermos españoles integradas en la Alianza General de Pacientes (AGF), "por su labor a la hora de impulsar el protagonismo de los enfermos en la política de donación y trasplantes".

El jurado ha premiado "el diálogo fluido de la ONT con las organizaciones de pacientes, a quiénes informa puntualmente de todas aquellas decisiones para mejorar la donación y el trasplante de órganos tanto a nivel nacional como internacional, y pide asesoramiento en todo lo relativo a pacientes en lista de espera o trasplantados".

> El jurado ha premiado "el diálogo fluido con las organizaciones de pacientes"

La 'Medalla de los Pacientes' fue entregada en Madrid el pasado 8 de julio, al término de la II Asamblea General de la Alianza General de Pacientes.

UN POCO DE HISTORIA

La ONT es un organismo coordinador de carácter técnico, perteneciente al Ministerio de Sanidad y Política Social, encargado de desarrollar las funciones relacionadas con la obtención y utilización clínica de órganos, tejidos y células. Su estructura se basa en una organización reticular a tres niveles: Coordinación Nacional, Coordinación Autonómica y Coordinación Hospitalaria.

Para llevar a cabo dichas funciones actúa como una unidad técnica operativa, que siguiendo los principios de cooperación, eficacia y solidaridad, cumple con su misión de coordinar y facilitar las actividades de donación, extracción, preservación, distribución, intercambio y trasplante de órganos, tejidos y células en el conjunto del Sistema Sanitario Español. También actúa como agencia de servicios para el conjunto del Sistema Nacional de Salud.

PEDRO CAVADAS CIRUJANO PLÁSTICO Y REPARADOR

"Los trasplantes de órgano tienen que tratarse con mucho respeto"

El cirujano plástico y reparador Pedro Cavadas, reconocido en 2009 por llevar a cabo con éxito el primer trasplante de cara en España, confirmó el pasado mes de mayo que serán él y su equipo los encargados de realizar el primer trasplante de piernas doble del mundo en el Hospital La Fe de Valencia.

Tres trasplantes de cara, tres bilaterales de manos y, ahora, el primero de piernas doble a nivel mundial. ¿Qué es lo más meritorio de su carrera?

Para mi lo fundamental es seguir considerando el beneficio del paciente lo más importante. Los trasplantes de órgano tienen que tratarse con mucho respeto. Hay una familia que, en un momento de dolor como es la muerte de un ser querido, le da la vida a otra persona.

¿Cree que los trasplantes es un asunto tabú en los hospitales de nuestro país?

Es una cuestión especialmente delicada, pero debo decir que el mejor modelo es el español, y eso es mérito de la ONT.

¿Cómo se decide quien será el encargado de realizar un trasplante experimental?

Primero haces la solicitud fundamentada con datos y después la ONT le da el visto bueno.

¿Fue éste el procedimiento que utilizó para lograr que le adjudicaran el primer trasplante de piernas doble en el Hospital La Fe?

Sí. La ONT ha considerado que mi equipo y yo tenemos la experiencia técnica suficiente y La Fe ha demostrado que también la tiene. Se trata de una conjunción de ambas cosas.

AYUDA A COLOCAR 6.000 MILLONES DE EUROS A UN INTERÉS DEL 17 POR CIENTO MÁS BAJO

La confianza empresarial alcanza su nivel más alto en dos años

Una de cada tres empresas en España prevé aumentar su plantilla en este ejercicio de 2010

J. G.

El Tesoro ha colocado esta semana 6.000 millones en bonos, logrando por primera vez este año abaratar un 17 por ciento, su coste. Todo ello cuando la confianza empresarial ha alcando su mayor nivel en dos años y cuando una de cada tres empresas prevé aumentar sus plantilla, según los informes de Confianza Empresarial de las Cámaras de Comercio y del ESADE.

Efecto bálsámico para los mercados y la zona euro. España ha logrado colocar casi seis mil millones de euros en bonos a 12 y 18 meses pagando, por primera vez en lo que va de año, menos que el mes anterior. Una reducción que se enmarca en un contexto de relajamiento en las deudas sobre la capacidad de pago de los países.

La prima de riesgo, el diferencial entre la rentabilidad de la deuda española y la demanda -ha caído hasta los 174 puntos básicos. Los CDS -seguros contra impagos- sobre el bono español se mantienen a niveles estables en las últimas semanas sobre los 244 puntos.

PRECIOS A LA BAJA

La subasta, dice el Ministerio de Economía, pone de manifiesto que los precios están ahora un poco más bajos, Para Elena Salgado es "una señal de confianza" que se reforzará con las pruebas de estrés.

Mientras tanto, la confianza empresarial has alcanzado ya, en el segundo trimestre, su mayor nivel de los dos últimos años, al subir 3,4 puntos y situarse en una tasa negativa del 14,8 por ciento, según el indicador (ICE).

Las Cámaras señalan que el avance se debe al comportamiento del índice de situación, que mejoró 7,5 puntos respecto al trimestre anterior y atribuyen, a la aportación menos negativa de la cifra de negocios de las empresas, la mitad de la mejora experimentada por la confianza empresarial en éste segundo trimestre.

> Efecto balsámico para los mercados y buenas noticias para la zona euro con la rebaja del coste de la deuda

La debilidad de la demanda, indican las Cámaras, continuó siendo, con casi un 80 por ciento, el factor que más limitó la actividad empresarial.

También el Indice de Perspectivas Profesionales del ESADE ve"claros índicios" de reactivación en el mercado laboral, que depués de tres años en los que ha predominado los EREs, la paralización de contrataciones y el no reemplazo de jubilados, supone un cambio de tendencia. El informe señala que una de cada tres empresas prevé aumentar su plantilla en el presente ejercicio.

Bienes de equipo y automóvil tiran de nuestra economía

Mejoran las exportaciones y sube el déficit

Las exportaciones españolas han aumentado un 16,2 por ciento entre enero y mayo, con los bienes de equipo y del sector del automóvil, como los más dinámicos. En total el volumen de dinero de las exportaciones españolas alcanza los 73.567 millones de euros. No obstante, el déficit energético con un incremento de las importaciones de estos productos del 28 por ciento, hasta las 95.100 millones ha supuesto que el déficit comercial se incremente en 2,9 puntos, hasta los 21.553 millones de euros.

PARA EVITAR CIERTOS FRAUDES

Granado aboga por reformar la incapacidad temporal

G. G.

El secretario de Estado de la Seguridad Social, Octavio Granado, se muestra partidario de revisar algunas prestaciones sociales para que "no sean utilizadas de forma desaprensiva" y dijo que las de incapacidad temporal no pueden ser usadas "perversamente".

"Hay que hacer cambios serios para garantizar que no se confunda a enfermos con sanos ni a pícaros y desaprensivos con personas decentes".

Durante su interveción en el debate sobre las pensiones, el secretario de Estado abogó por aprovechar la crisis económica para llegar a acuerdos en materia de pensiones. "Sería un disparate" no hacerlo, al tiempo que se postuló a favor de prolongar la edad de jubilación hasta los 67 años. "es una medida razonable y "moderada" que "no va a tener los efectos tan perniciosos que algunos pronostican.

RECUPERAR REPUTACIÓN

"Las reformas hay que emprenderlas ya ahora más que nunca son necesarios, sobre todo para recuperar el prestigio y la reputación que haga que nuestra deuda no sufra la pérdida de imagen de hace unas fechas". Por último el representante del Gobierno se mostró contrario a que las pensiones se financien a través de las subidas de impuestos.

BLANCO ASEGURA QUE EL IMPACTO DEL AJUSTE SUPERARÁ LOS 6.400 MILLONES

Cinco mil millones en obra pública

Los grandes de la construcción indican que peligran 50.000 empleos

J.G.

El ministro de Fomento, José Blanco, ha respondido a las declaraciones de los grandes de la construcción en obra pública, que le amenazaron con enviar 50.000 trabajadores al INEM. diciendo: "Puede que el Gobierno tenga que ajustar sus inversiones y rescindir algunas obras ya adjudicacas, para cumplir su objetivo de reducir el déficit, aunque aseguró que Fomento va a invertir este año 5.000 millones en nueva obra pública.

"Habrá menos inversión, porque tenemos que acatar el objetivo del Gobierno de reducir el déficit. En ete momento, indicó hay 27.0000 millones pendientes de ejecutar. "La mayoría se va a hacer, aunque es posible que se haga a plazos más amplios". De cualquier forma el impacto del ajuste, aseguró José Blanco será de unos 6.400 millones de euros.

CORBACHO ASEGURA QUE REDUCIRÁ LA TEMPORALIDAD

La reforma laboral hará más atractivo el contrato indefinido

G.G.

El ministro de Trabajo e Inmigración, Celestino Corbacho, se muestra "convencido" de que la reforma laboral que se tramita en el Parlamento potenciará y "hará más atractiva" la contratación indefinida, al tiempo que consideró que reducirá la temporalidad a la "excepción y no la regla".

"La reforma laboral no es la Virgen de Lourdes. ¿Cómo puede afectar en siete días?", inquirió la senadora del Grupo Popular Alicia Sánchez-Camacho en la sesión de control al Gobierno en la Cámara Alta.

SE REDUCE EL CRÉDITO A LAS PYMES

Por primera vez los créditos morosos suben de 100.000 millones

G.O.

El volumen de créditos de dudoso cobro del sistema financiero ha superado, por primera vez, durante el mes de mayo, los 100.000 millones de euros. En concreto se situó en 100.372 millones, según datos facilitados por el Banco de España. De esta forma la morosidad del sistema financiero se sitúa en el 5,50 por ciento, ligeramente por encima del registro de los últimos meses.

Las cajas de ahorros fueron de nuevo las entidades de peor calidad crediticia de los tres grupos que se tienen en cuenta para el cálculo de la tasa, con una mora del 5,511 por ciento, por encima del 5,42 de los bancos y el 4,127 de las cooperativas de crédito.

Las entidades financiares dedicaron a cubrir el incremento de la morosidad un total de 57.923 millones, lo que significa 927 millones más que un mes antes y 8.059 millones más en comparación con mayo de hace un año.

LAS PEQUEÑAS EMPRESAS

Todo esto ocurre con un alarmante cierre del grifo de los mercados a las pequeñas y medianas empresas, PYMES, que en el citado mes de mayo han visto como se reducía el volumen de créditos concedidos a las mismas.

Las cifras oficiales del Banco de España señalan que hasta mayo los créditos inferiores al millón de euros, han caído un 26,8 por ciento. Esto significa que en términos absolutos las operaciones han pasado de 117.520 millones entre enero y mayo del año pasado a 92.648 millones de presente. Se prolonga de esta manera la agonía del crédito a las pequeñas y medianas empresas, verdadero pulmón del empleo en España.

Zapatero, Chaves y Zarrias en el comité federal donde hubo muchas críticas por la adjudicación de Cajasur

EL LENDAKARI LÓPEZ DICE QUE LA OPERACIÓN DIFICULTA LA FUSIÓN DE CAJAS VASCAS

Los sindicatos temen que BBK cierre cien oficinas de Cajasur

Para el PSOE andaluz la ajudicación ha sido un gesto de Zapatero al PNV

José Garrido

Los sindicatos temen que la adjudicación de Cajasur al BBK ocasione el cierre de cien oficinas y elimine 900 empleos. El PSOE de Andalucía, en el comité federal del partido, insinuó que la adjudicación formaba parte de un pacto del Gobierno con el PNV para lograr el apoyo a los Presupuestos. Zapatero les recordó su incapacidad, tras diez meses negociando lo que había sido muy dañiño para la economía española.

Para el lendakari, Patxi López, la decisión es "positiva" pero "añade alguna dificultad" al proceso de fusión del resto de cajas vascas.

FRACTURA

El disguto en el PSOE-A es más que notable, Manuel Chaves, vicepresidente tercero, ha arremetido con Griñán diciendo: "A mí no se me hubiera escapado Cajasur". Gaspar Zarrias, el hombre que llegó a tener más poder en Andalucía habla de depurar responsabilidades.

Ello ha dejado tocado a Griñán y su vicesecretario general y hombre de confianza, Rafael de Velasco, quien defendió a su presidente, en el comité del PSOE y criticó "que el criterio técnico del FROB haya prevalecido por encima de otras consideraciones".

EL PP HABLA DE FRACASO

Para Griñán, no obstante, asegura haber hecho todo lo posible y culpa a la iglesia "que se ha suicidado al no aprobar la fusión" y al BdE "que no ha hecho todo lo posible".

Por su parte, Javier Arenas ha metido el dedo en la llaga al asegurar que Andalucía esta perdiendo su sector financiero tras lo ocurrido con Cajasur. Para él la Junta va de "fracaso en fracaso. En dos años hemos tenido dos presidentes tres gobiernos y dos cajas menos".

Se convertirá en un banco

Cajasur se convertirá en un banco, propiedad del BBK, con ficha bancaria propia es decir habrá un cambio de naturaleza jurídica, según Rafael Navarrro, portavoz de CC.OO, en Cajasur, que alaba el modelo de gestión y solvencia de BBK. Ignacio Torres, presidente de Aspromonte, que siempre receló de la fusión con Unicaja, dice: "Nuestra primera reacción ha sido de alivio y aunque sabemos que hay exceso de plantilla se ha salvado el solapamiento de oficinas y eso beneficiará el empleo."

LO APLICARÍAN A PARTIR DEL PROXIMO AÑO 2011

Cataluña estudia un copago sanitario a las rentas altas

G.G.

La Consejería de Economía de Cataluña quiere acelerar la aplicación del copago para contribuir a financiar la sanidad pública y lo quiera aplicar a partir del 2011. Antonio Castells, Conseller de Economía y el presidente Montilla, están de acuerdo y señalan que "es cierto que hay que buscar fórmulas nuevas que permitan financiar el coste actual de la sanidad.

Un debate que se inicia en Cataluña y no tardará en extenderse al resto de España ante el deterioro de las cuentas de las distintas administraciones.

Castells y Montilla dispuestos a ser pioneros en cobrar por las recetas

DESAPARECEN 170.000 EMPRESAS

El precio de la vivienda volverá a subir a partir del próximo año

G.G.

El descenso del precio de la vivienda cerrará este año con el cero por ciento, para después cambiar la tendencia y volver a subir en 2011, según el Instituto de Práctica Empresarial. El IPE prevé que está tendencia se consolide a partir de 2013 con lo que estima que desde 2011 a 2014 el incremento del coste de comprar una vivienda oscile entre un 3 y 4 por ciento.

El director del Instituto, José Antonio Pérez, cifra el 'stock' actual en 600.000 viviendas que se absorberán en los próximos años y precisa que por cada paquete de 100.000 nuevas vivienda se generarán 300.000 empleos directos y 200.000 indirectos, con un impacto positivo en el PIB nacional.

Mientras, se ha conocido que entre 2008 y 2009 se dieron de baja 170.000 empresas del sector de la construcción, lo que supone el 23 por ciento del total de sector en España. El grueso de los cierres (el 63,5 por ciento, unas 108.000 constructoras) se registraron el último año, según el estudio sobre la construcción realizado por la Fundación Colegio Libre de Eméritos Universitarios.

TRABAJADORES POR CUENTA AJENA

Piden a Bruselas que las ayudas a la PAC se hagan en función del empleo

G. G.

El secretario general de la Federación agroalimentaria de CC.OO, Jesús Villar, ha pedido en Bruselas, un cambio en el sistema de ayudas a la agricultura donde el factor empleo sea "elemento condicionante".

Argumenta que la PAC y los sistemas de ayudas nacionales sólo contemplan a los agricultores titulares de explotaciones y por cuenta propia, mientras que los trabajadores por cuenta ajena "sufren unos de los mayores índices de eventualidad, precariedad y peores condiciones sociales y labores de todo el mercado laboral europeo".

Villar reivindica un sistema de ayudas al empleo estable como "modo social" de desacoplar ayudas así como el mejor método para dotar de compromiso, profesionaliead y competitividad a la agricultura.

PERÍODO DE FICHAJES LOS DOS GRANDES DEL FÚTBOL TAMBIÉN MANDAN EN EL MERCADO

A la izquierda, Pedro León durante su presentación como jugador blanco. A la derecha, el brasileño Adriano en su firma como jugador del Barcelona

La crisis no es para ellos

Sólo Real Madrid y Barcelona animan el mercado de fichajes veraniegos • La tónica dominante es la contratación de jugadores a bajo coste • David Villa es hasta ahora el movimiento más sonado

Francisco Quirós

La larga travesía en el verano existente entre el final del Mundial de Sudáfrica y el comienzo de una nueva edición del campeonato de Liga sólo se ve en cierta medida paliada para los aficionados con los movimientos que se producen en el mercado de fichajes futbolístico.

Sin embargo, lejos de la actividad frenética de años anteriores, los clubes de Primera División parecen pensarselo mucho antes de dar un paso a la hora de cerrar una contratación. La crisis económica también ha llegado al fútbol y son contados los equipos que pueden permitirse tirar alegremente de chequera para reforzar su plantilla con algún jugador que, de paso, sirva para renovar el ánimo de los aficionados. La incertidumbre existente respecto a la situación de los operadores televisivos, grandes protagonistas a la hora de llenar la caja de los clubes de Primera y Segunda División, tampoco ha ayudado y, por el momento, los fichajes se mueven bajo la fórmula de la cesión o la contratación de jugadores que llegan con la carta de libertad bajo el brazo.

Así, por ejemplo, el Valencia cuenta nada menos que con dieciséis caras nuevas respecto a la pasada temporada. Muchas de ellas responden a la finalización de sus respectivas cesiones como es el caso de Sunny o Hugo Viana. El resto han llegado por un montante próximo a los 24 millones, la tercera parte de lo que ingresó el club 'ché' por las ventas de sus dos estrellas, Silva y Villa. Ricardo Costa y Feghiouli han llegado a precio cero, siendo Roberto Soldado el fichaje más caro con un coste de diez millones.

Mercado de fichajes

JUGADOR	EQUIPO	PRECIO (euros)
David Villa	F.C.Barcelona	40 millones
Di María	Real Madrid	25 millones
Filipe Luis	Atl. de Madrid	12 millones
Pedro León	Real Madrid	10 millones
Soldado	Valencia	10 millones
Adriano	F.C.Barcelona	6,5 millones

SÓLO ATLÉTICO Y VALENCIA han logrado hacerse un hueco en una lista que parecía reservada a Madrid y Barça. Filipe Luis y Soldado tienen la 'culpa' de ello.

LAS EXCEPCIONES

Como casi siempre, los dos 'grandes' del fútbol español escapan a esta situación. Así, los mayores movimientos en el mercado estival están corriendo a cargo de Madrid y Barcelona.

Los azulgrana pueden presumir de contar con el fichaje más caro del fútbol español y europeo esta temporada. Y es que David Villa, uno de los futbolistas que se proclamó campeón del mundo en Sudáfrica, estará a las órdenes de Guardiola a cambio de 40 millones de euros. Tampoco le ha ido a la zaga el eterno rival en gastos. Al club blanco han llegado, hasta el momento, tres fichajes. El más caro de ellos ha sido el internacional Ángel Di María que vestirá de blanco tras desembolsar el club de Chamartín unos 25 millones de euros que podrían convertirse en 36 si se cumplen los objetivos fijados.

En total, los dos grandes favoritos al título han desembolsado unos 86 millones de euros, una cifra menor a la de otros años pero con la que cualquier otro equipo de Primera cerraría el balance económico soñado. Con datos como este, son muchos los que vaticinan que la Liga seguirá por los mismos derroteros que el año pasado, es decir, dos equipos en lo más alto de la tabla y el resto disputándose las migajas que dejan Barça y Madrid.

Sin embargo, todavía quedan muchas semanas de mercado, las suficientes como para que salte el 'bombazo' del verano.

www.gentedigital.es

+ CONSULTA ESTA **SEMANA** EN LA WEB TODO LOS MOVIMIENTOS DEL MERCADO

Los grandes clubes europeos también se han visto obligados a llevar a cabo una política austera

Si los movimientos son contados entre los clubes españoles, en el resto del continente europeo la dinámica no es distinta. Sólo el Manchester City que ha cerrado los fichajes de David Silva y el lateral izquierdo serbio Kolarov; se ha desmarcado de una tendencia a la baja. Así, Chelsea, Liverpool o Manchester United, tres de los habituales animadores sólo han hecho tres fichajes destacados: Benayoun, Joe Cole y 'Chicharito' Hernández, respectivamente.

No andan mucho mejor las cosas por el 'Calcio' italiano. Inter y Milán sólo parecen decididos a llenar algunos huecos de su plantilla con veteranos a bajo coste. En el seno de la Juventus parecen decididos a remodelar profundamente la plantilla 'bianconera'. Para ello, han llegado jugadores como el internacional italiano Simone Pepe, cedido por el Udinese.

Por contra, el Oporto no ha escatimado en los fichajes de Moutinho y James Rodríguez.

El internacional inglés Joe Cole, uno de los fichajes 'estrella'

MOTOCICLISMO

Laguna Seca, la última cita para Lorenzo y Pedrosa antes del parón

F. Q. S.

Este domingo el Mundial de Moto GP llega a su ecuador y lo hace en uno de los trazados más peculiares de todo el calendario: Laguna Seca. Con los pilotos de las otras cilindradas de vacaciones hasta mediados de agosto, los integrantes de la categoría reina tienen una buena oportunidad de llegar a este parón con buen sabor de boca.

Uno de los que llega en mejor momento al circuito norteamericano es Dani Pedrosa. El catalán le ganó el pulso a Lorenzo en Sachsenring dotando de más emoción al Mundial, antes de llegar a un trazado sobre el que el año pasado ya firmó una actuación soberbia.

ALICIENTE PARA EL LÍDER

Si la victoria de Pedrosa en Alemania no fuera estímulo suficiente para el líder Jorge Lorenzo, el mallorquín tiene la oportunidad de romper la estadística y hacerse con la victoria en este circuito, algo que no ha conseguido con anterioridad.

Para evitarlo, su compañero de equipo, Valentino Rossi, espera reeditar la actuación de 2008 cuando ganó la carrera tras adelantar en la curva del 'sacacorchos' a Casey Stoner.

Pedrosa ganó en Sachsenring

El piloto español sólo pudo ser decimocuarto en Inglaterra

GP DE ALEMANIA TRAS LA POLÉMICA SANCIÓN EN EL CIRCUITO DE SILVERSTONE

Las opciones de Alonso pasan por un triunfo en Hockenheim

El asturiano no puede ceder más terreno respecto al líder Lewis Hamilton

F. Q. Soriano

Cuarenta y siete puntos. Esa es la desventaja que debe recortar Fernando Alonso al líder del Mundial de Fórmula 1, Lewis Hamilton, si el asturiano quiere sumar otro título a su palmarés. La primera oportunidad para ello tendrá lugar este domingo en el trazado alemán de Hockeheim donde se celebrará la undécima prueba del año.

Hasta el momento, las innovaciones con las que cuenta el F10 no han servido para que el asturiano regresara al podio. En Valencia y en Silverstone, Alonso se vio perjudicado por sendas decisiones de los jueces de carrera que le alejaron de la zona de puntos y, por ende, del liderato de la clasificación general. La otra cara de la moneda es para Hamilton quien con dos segundos puestos se ha colocado al frente de la tabla aunque sólo con doce puntos más que compañero Jenson Button, otro de los favoritos al triunfo este fin de semana en Hockenheim.

TENSIÓN EN RED BULL

Otro de los alicientes de la carrera de este domingo será comprobar el ambiente existente en el 'box' del equipo Red Bull. Sebastian Vettel y Mark Webber han protagonizado diversos incidentes a lo largo de la temporada que han impedido que ambos sumaran más puntos en su casillero. En estos momentos, el australiano Webber es la alternativa a los McLaren, con 128 puntos, 17 menos que Hamilton.

Por su parte, los otros dos pilotos españoles también se presentan en Alemania con ánimos renovados. De la Rosa espera acabar con el mal fario que le persigue durante este año y que le ha impedido acabar en siete ocasiones. Mientras, Jaime Alguersuari, con la renovación ya asegurada, intentará ganar el pulso a Buemi.

Stefano Domenicali confía en un cambio

Los resultados cosechados por Ferrari en la presente temporada no han respondido, hasta el momento, a las expectativas creadas con el fichaje de Fernando Alonso. Eso es, al menos, lo que se desprende de las declaraciones de Stefano Domenicali, director deportivo del equipo italiano, quien considera que "hemos rendido por debajo de nuestras posibilidades". Sin embargo, Domenicali confía plenamente en las evoluciones hasta noviembre: "De aquí a final de año intentaremos que el coche crezca en cada carrera".

RALLYS

Loeb y Ogier podrían cerrar las puertas a Dani Sordo en Citröen

E. P.

El piloto francés Sebastien Loeb, seis veces campeón del mundo de rallys, y Sebastien Ogier seguirán en 2011 en el equipo Citroën, que dice que "contará" también con el español Dani Sordo para el equipo francés que disputará el Campeonato del Mundo de Rallys de la próxima temporada.

Las renovaciones zanjan así las especulaciones sobre la posibilidad de que Loeb estuviera considerando la posibilidad de retirarse a finales de esta misma temporada y acerca de que Ogier pilotara un Ford Fiesta.

Loeb, que llegó a Citroën Racing en 2001, ha firmado un contrato de un año, hasta 2011, la que será la primera temporada con el nuevo DS3 1600cc World Rally Car, mientras que el contrato con Ogier le mantiene en la marca francesa para las tres próximas temporadas.

FUTURO INCIERTO

Por el momento, el compañero de Loeb, el español Dani Sordo, no tiene contrato para 2011, pero el responsable de Citröen Racing, Olivier Quesnel ha confirmado su intención de mantener al español. "Él sigue estando en nuestros planes para el próximo año, pero tenemos que cerrar nuestros presupuestos antes de anunciar el programa completo", ha añadido.

Al respecto, el piloto cántabro ha afirmado que: "Poco más puedo decir al respecto, sólo que nada de lo que se ha comunicado cambia mis planes de final de temporada, mi objetivo no varía en absoluto y ahora estoy mucho más centrado, quiero hacer un buen Rally de Finlandia y luego volver al equipo oficial para Alemania. Queda mucho campeonato y puede que deportivamente lo mejor aún esté por llegar".

TRIATLÓN EL GALLEGO ASPIRA A RECUPERAR SU CORONA DE 2008

Javier Gómez Noya gana la cuarta prueba del Mundial y se coloca entre los favoritos al título

P. Martín

El triatleta gallego, Javier Gómez Noya, se subió el pasado sábado a lo más alto del podio en Hamburgo, donde tuvolugar la cuarta cita del Mundial y donde puso sobre la mesa sus aspiraciones esta temporada, superado ya el lastre de los problemas físicos con el que arrancó la temporada.

De menos a más, Gómez Noya está ya cerca de su techo y, con esta victoria, ha colocado su nombre entre los de los claros favoritos a hacerse con el título que ya conquistó hace dos años en Vancouver. Ahora, la próxima cita para el triatleta de Suunto será este domingo en Londres con motivo de la quinta cita del Mundial, donde se las tendrá que medir fuerzas con el vigente campeón, el británico Alistar Brownlee. El gallego se queda ahora con "unas sensaciones muy buenas".

CICLISMO LA CONTRARRELOJ PUEDE DECIDIR

El Tour de Francia llega a su final este domingo en tierras parisinas

P. Martín

La ronda ciclista de mayor alcance, el Tour de Francia, bajará el telón este domingo después de veinte etapas en las que el pelotón ha cubierto en total nada menos que tres mil sescientos kilómetros. Después de tres semanas de competición, la contrarreloj individual de este sábado puede marcar las diferencias definitivas entre los favoritos. La penúltima etapa discurrirá entre Burdeos y Pauillac sobre 52 kilómetros. Como en las últimas ediciones, Alberto Contador está siendo uno de los protagonistas.

14 | Cine y TV

GARFIELD, EL NUEVO SPIDERMAN

Ya hay nuevo Spiderman cinematográfico. El elegido para protagonizar el reinicio de la saga es Andrew Garfield, un actor que sustituye al conocido Tobey Maguire.

renfeviajes.com
Sea cual sea tu viaje.
HOTELES · VACACIONES · COCHES DE ALQUILER
ENTRADAS · PRECIO MÍNIMO GARANTIZADO

LEYENDA:
●●●●● Obra maestra ●●●● Muy buena
●●● Buena ●● Flojita ● Mala

cine

UNA HORA MENOS EN CANARIAS ●●

Un enredo musical falto de chispa

Director: David Serrano **Intérpretes:** Quim Gutiérrez, Angie Cepeda, Juana Acosta **Género:** Comedia romántico- musical **País:** España, Colombia

J.C.
El éxito económico y conceptual de 'El otro lado de la cama', allá por 2002, supuso la popularidad de David Serrano debido a su labor como guionista en la película. Gran parte del resultado final experimentado por el filme tuvo que ver con este madrileño nacido en 1975. Posteriormente, Serrano daría el salto a la dirección de largos con la simpática 'Días de fútbol' o 'Días de cine'. Ahora, reaparece con un filme insular que recupera la fórmula más habitual en sus proyectos reconocidos dentro del séptimo arte.
Comedia, musical y romanticismo, se mezclan en esta cinta, rodada en territorio canario y para la que ha contado con un gran elenco actoral. Sin embargo, las expectativas que crea este título por la trayectoria profesional de quienes participan en él, así como por la promoción generada durante su rodaje, se caen por su propio peso.
'Una hora menos en Canarias' arranca con el amor como excusa para provocar un enredo múltiple, aunque poco innovador teniendo en cuenta la filmografía relacionada con esta temática. Una chica, que quiere recuperar a su amado, y su hermana, preparan un plan para conquistar al hombre en cuestión, con la excusa de que van a ayudarle a montar un bar en el pueblo donde nació. Entonces, surge un lío poco original con tres mujeres luchando por el susodicho. Salvando algún golpe de ingenio, la película transcurre sin sobresaltos fílmicos y los números musicales son muy mejorables. Entretiene, pero no convence.

www.gentedigital.es
+ CONSULTE LOS ESTRENOS DE ESTE VIERNES EN LA WEB

PRÓXIMOS ESTRENOS

TOY STORY 3

Los creadores de 'Toy Story' y 'Toy Story 2 'abren de nuevo el baúl de los juguetes y nos traen de vuelta a toda esta pandilla cinematográfica. Andy se ha hecho mayor y se prepara para marcharse a la universidad, lo que provoca la preocupación de Buzz, Woody y el resto de la banda por su incierto futuro. El filme, dirigido por Lee Unkrich (co-director de 'Toy Story 2' y 'Buscando a Nemo'), es una divertidísima aventura nueva en 3D, que hace aterrizar a nuestros amigos en una guardería llena de críos salvajes, quienes inmediatamente ponen su dedos pringosos en sus 'nuevos' juguetes. Éstos tratan de mantenerse juntos en una caótica situación cinematográfica, asegurándose de que ningún juguete se queda atrás. Mientras, Barbie conoce en persona a Ken. Se trata de la tercera entrega de la saga creada por Pixar y distribuida por Disney, todo un hito en la animación.

KARATE KID

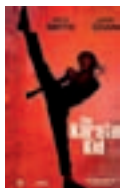

Dre Parker podría haber sido el chico más popular de Detroit, pero el último traslado de su madre le lleva a China. Allí, el joven se enamora y sufre por esta situación sentimental.

PESADILLA EN ELM STRET

Un grupo de jóvenes tiene pesadillas en Elm Street con el mismo hombre. Un tipo muy característico con sombrero, jersey de rayas y cuchillas en los guantes. ¿Les suena?

EL DIARIO DE CARLOTA

Película basada en la novela 'El diario rojo de Carlota' y que narra las peripecias de un grupo de adolescentes. Siempre desde la óptica de Carlota, a través de su diario personal.

SUNSHINE CLEANING

El filme cuenta cómo Rose Lorkowski, una madre soltera, trata de mantener a su hijo Oscar y a su hermana Norah con un aburrido trabajo que lleva a cabo como criada.

NOCHE Y DÍA ●●

Acción poco brillante

Director: James Mangold **Intérpretes:** Tom Cruise, Cameron Díaz, Peter Sarsgaard, Maggie Grace, Jordi Mollà **Género:** Acción, comedia **País:** EE.UU.

P.D.
El director de títulos como 'En la cuerda floja' presenta este thriller cómico-romántico con altas dosis de acción, que tiene como protagonistas a dos estrellas mundiales del cine de palomitas y refresco. El ingenio no tiene cabida en esta obra audiovisual. El filme se queda a las puertas de todo y mezcla intenciones amorosas con peligros constantes sin otra conclusión que el lucimiento de palmito que ofrecen Tom Cruise y Cameron Díaz. Si pretendían hacer un taquillazo veraniego con este filme, lo llevan claro.

UN DIOS DE MADERA ●●●

Inmigración comprensible

Director: Vicente Molina Foix **Intérpretes:** Marisa Paredes, Madi Diocou, Soufianne Ouaarab, Nao Albert **País:** España **Género:** Drama **Duración:** 116 min

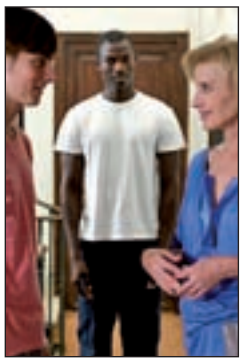

P.D.
Molina Foix ha escrito y dirigido esta impactante historia en la que destaca una enorme Marisa Paredes. Con la inmigración ilegal en el cogote, el filme reflexiona sobre la búsqueda de entendimiento entre seres aparentemente distintos. Una doble pasión amorosa y un descubrimiento, desarrollan la película.

tdt

lunes	martes	miércoles	jueves	viernes	sábado	domingo
9.00 Programa. Los desayunos de TVE	**10.00** Informativo. Edición matinal	**10.00** Serie. Manos a la obra	**9.00** Programa. Utilísima.	**12.00** Programa. Banzuke	**11.00** Programa. Más que coches.	**9.00** Programa Infantil. Boing.
10.00 Serie. Sensación de vivir	**11.30** Serie. El principe de Bel Air.	**11.30** Programa. El Debate de CNN+	**10.00** Serie. Manos a la obra	**14.00** Serie. Yo soy Bea	**12.30** Programa. Economía a fondo	**10.00** Los Magos de Waverly Place
11.30 Programa. Punto de mira	**12.00** Serie. Diagnóstico asesinato.	**12.30** Informativo. España en Comunidad	**11.20** Serie. Lazy Town.	**15.30** Informativo. Telediario 1	**14.30** Serie. Sí, cariño.	**11.00** Informativo. Edición matinal.
14.00 Serie. Tarzán.	**12.45** 40 Latino.	**13.30** Serie. UPA.	**14.00** Gol noticias.	**16.30** Serie. Sí, cariño.	**17.30** Serie. Surf Girls.	**12.30** Serie. H20.
16.30 Serie. Un golpe de suerte.	**14.30** Programa. Mujeres y hombres y viceversa	**14.45** Programa. El coleccionista de imágenes.	**14.30** Programa. Art Attack.	**20.00** Informativo. Edición tarde	**19.00** Programa. Vaya semanita.	**14.00** Serie. El Zorro, Generación Z.
20.30 Camera Café.	**16.30** Renóvate moda.	**17.30** Camera Café.	**17.30** Noticias.	**20.30** American Dad.	**20.00** Fútbol Liga BBVA.	**19.00** Fútbol Liga BBVA.
18.35 Gol noticias.	**18.00** American Dragon.	**18.35** Gol noticias.	**18.30** Serie. Shin Chan	**20.30** Serie. Ley y Orden.	**21.00** Los Simpsons.	**21.00** Mundo Toons.
21.00 Los Simpsons.	**19.30** Veo Marca.	**19.30** Serie. Madre Luna.	**20.30** Fútbol Liga BBVA.	**20.30** Sálvame.	**22.00** Semanal 24 Horas	**21.45** Telediario 2.

'AVATAR' REGRESA EN SEPTIEMBRE

Avatar, la película más taquillera de todos los tiempos, vuelve en septiembre a los cines 3D y cines IMAX 3D con ocho minutos de material extra sobre el anterior filme.

STING PRESENTA 'SYMPHONICITIES'

Sting publicará en España su próximo disco, titulado 'Symphonicities', el 8 de octubre. El cantante visitará España durante este mes para actuar en Madrid, Bilbao y Barcelona.

	viernes	sábado	domingo	lunes	martes	miércoles	jueves
TVE 1	**06.00** Noticias 24 horas. **06.30** Telediario matinal. **10.15** La mañana de la 1. **14.00** Informativo territorial. **14.30** Corazón. **15.00** Telediario 1. **16.15** Amar en tiempos revueltos. **17.00** Mar de amor. **17.50** Bella calamidades. **18.25** España directo. **20.00** Gente. **21.00** Telediario 2. **22.15** Cine. **00.15** Cine. **02.00** Ley y orden: acción criminal. **03.20** La noche en 24 horas. **04.50** Tve es música.	**06.00** Noticias 24 horas. **07.50** Los Lunnis. **12.40** Cine por determinar. **14.30** Corazón. **15.00** Telediario. **16.00** Sesión de tarde (por determinar). **17.30** Sesión de tarde (por determinar). **19.00** Cine de barrio. **21.00** Telediario. **21.30** Informe semanal. **22.45** Motociclismo Campeonato del mundo de velocidad: GP EE.UU. **00.00** Versión española. **01.30** Cine por determinar. **03.10** Tve es música.	**06.00** Noticias 24 horas. **07.50** Los Lunnis. **12.00** Cine por determinar. **13.30** España entre el cielo y la tierra. **14.30** Corazón. **15.00** Telediario. **16.00** Sesión de tarde (película por determinar). **17.30** Sesión de tarde (película por determinar). **18.45** Motociclismo: GP EE.UU-carreras. **21.00** Telediario 2. **22.00** Motociclismo: GP EE.UU - carreras. **00.00** Especial cine. **01.45** Ley y orden. **03.05** Tve es música.	**06.00** Noticias 24 horas. **06.30** Telediario matinal. **10.15** La mañana de la 1. **14.00** Informativo territorial. **14.30** Corazón. **15.00** Telediario. **15.55** El tiempo. **16.15** Amar en tiempos revueltos. **17.00** Mar de amor. **17.45** Bella calamidades. **18.25** España directo. **20.00** Gente. **21.00** Telediario. **22.15** Guante blanco. **23.30** Volver con.... **00.15** Cine por determinar. **02.15** Tve es música. **02.30** Noticias.	**06.00** Noticias 24 horas. **06.30** Telediario matinal. **10.15** La mañana de la 1. **14.00** Informativo territorial. **14.30** Corazón. **15.00** Telediario 1. **16.15** Amar en tiempos revueltos. **17.00** Mar de amor. **17.55** Bella calamidades. **18.25** España directo. **20.00** Gente. **21.00** Telediario. **22.15** Españoles en el mundo. **00.05** Destino: España. **01.00** Paddock GP. **01.30** Cine por determinar. **03.00** Tve es música.	**06.00** Noticias 24 h. **06.30** Telediario matinal. **08.30** Telediario. **10.15** La mañana de la 1. **14.00** Informativo territorial. **14.30** Corazón. **15.00** Telediario. **16.05** El tiempo. **16.15** Amar en tiempos revueltos. **17.00** Mar de amor. **17.45** Bella calamidades. **18.25** España directo. **20.00** Gente. **21.00** Telediario. **22.05** El tiempo. **22.15** Comando actualidad. **00.15** El coche fantástico. **02.15** Tve es música.	**06.00** Noticias 24 horas. **06.30** Telediario matinal. **10.15** La mañana de la 1. **14.00** Informativo territorial. **14.30** Corazón. **15.00** Telediario. **16.05** El tiempo. **16.15** Amar en tiempos revueltos. **17.00** Mar de amor. **17.45** Bella calamidades. **18.25** España directo. **20.00** Gente. **21.00** Telediario. **22.15** Los Tudor. **00.00** Cine por determinar. **01.30** Cine por determinar. **03.00** Tve es música. **03.30** Noticias.
La2	**10.15** UNED. **11.00** Por determinar. **13.00** Resumen paralímpicos **13.10** Por determinar. **15.30** Saber y ganar. **16.00** Ciclismo: Tour de Francia. **17.50** Grandes documentales. **18.50** Descubriendo. **18.55** Biodiario. **19.00** El hombre y la tierra. **19.30** Oficios de la cultura. **20.00** Noticias express. **20.05** Tras La 2. **20.40** Dos hombres y medio. **21.00** Mujeres desesperadas. **21.45** La suerte en tus manos.	**08.00** Concierto. **09.35** Agrosfera. **10.30** En lengua de signos. **11.00** Parlamento. **12.00** El club del pizzicato. **12.45** América total. **13.15** Tendido cero. **13.45** Sorteo Lotería Nacional. **13.55** Programación determinar. **16.00** Ciclismo: Tour de Francia. **20.00** Biodiario. **20.05** Por determinar. **21.00** El bosque protector. **21.30** No disparen en concierto. **22.30** Documentos TV. **23.30** La noche temática.	**10.00** Últimas preguntas. **10.25** Testimonio. **10.30** El día del señor. **12.00** A pedir de boca. **12.30** Por determinar. **13.55** Sorteo Gordo Primitiva. **14.00** Otros pueblos. **15.40** Paraísos cercanos. **16.00** Ciclismo: Tour de Francia. **18.15** Nostromo. **19.00** La entrevista. **19.55** Biodiario. **20.00** Tres 14. **20.30** Página 2. **21.00** Redes 2.0. **21.30** Ciudades S.XXI. **22.00** En portada. **22.45** Historia de América latina.	**06.00** Tve es música. **07.00** Los lunnis. **10.15** Por determinar. **13.30** Cruce de caminos. **14.00** Por determinar. **15.30** Saber y ganar. **16.00** Grandes documentales. **18.55** Biodiario. **19.00** El hombre y la tierra. **19.30** Por determinar. **20.00** La 2 noticias. **20.15** Zoom net. **20.30** Dos hombres y medio. **21.10** Mujeres desesperadas + Sorteo Bonoloto. **22.00** Cine. **00.20** Acción directa. **00.10** Cine.	**06.00** Tve es música. **07.00** Los lunnis. **10.15** Por determinar. **13.30** Por determinar. **14.00** Por determinar. **15.30** Saber y ganar. **16.00** Grandes documentales. **18.55** Biodiario. **19.00** El hombre y la tierra. **19.30** Con visado de calle. **20.00** La 2 noticias. **20.15** Cámara abierta. **20.30** Dos hombres y medio. **21.10** Mujeres desesperadas + Sorteo Bonoloto. **22.00** Cinede La 2. **23.35** Cine de madrugada.	**06.00** Tve es música. **07.00** Los lunnis. **10.15** Por determinar. **13.30** Por determinar. **14.00** Por determinar. **15.30** Saber y ganar. **16.00** Grandes documentales. **18.55** Biodiario. **19.00** El hombre y la tierra. **19.30** Reportero de la historia. **20.00** Noticias. **20.25** Miradas. **20.30** Dos hombres y medio. **21.00** Mujeres desesperadas + Bonoloto. **22.00** Cine La 2. **23.45** Cine madrugada. **23.45** Festival blues.	**06.00** Tve es música. **07.00** Los lunnis. **10.15** Por determinar. **13.30** Por determinar. **14.00** Por determinar. **15.30** Saber y ganar. **16.00** Grandes documentales. **18.55** Biodiario. **19.00** El hombre y la tierra. **19.30** Mi reino por un caballo. **20.00** La 2 noticias. **20.15** Zoom tendencias. **20.30** Dos hombres y medio. **21.00** Mujeres desesperadas + Sorteo Bonoloto. **22.00** Cine de la 2. **23.20** Por determinar.
Antena 3	**06.00** Las noticias de la mañana. **08.45** Espejo Público, con Susana Griso. **12.30** La ruleta de la suerte. **14.00** Los Simpson: "La culpa es de Lisa" y "Bart vs. Australia". **15.00** Noticias. **16.00** Tardes de cine: película por determinar. **17.45** 3D. **19.15** El diario. **21.00** Noticias. **22.00** DEC, presentado por Jaime Cantizano. **02.15** Adivina quién gana esta noche. **04.30** Repetición de programas.	**06.00** Repetición de programas. **07.45** Power Rangers. **08.45** Megatrix: Pelo pico pata, Al otro lado, Zoey y H2O. **12.00** Impacto total. **13.00** Por determinar. **14.00** Los Simpson: "Historia de dominio public" y "Homer en el espacio exterior". **15.00** Noticias. **15.45** Multicine. **17.45** Multicine. **19.30** Multicine. **21.00** Antena 3 Noticias. **22.00** El peliculón. **00.30** Cine. **02.15** Astroshow. **04.30** Redifusión.	**06.00** Repetición programas. **07.45** Power Rangers. **08.45** Megatrix: Pelo pico pata, Al otro lado, H2O y Zoey. **12.00** Impacto total. **13.00** Por determinar. **14.00** Los Simpson: "Un pez, dos peces, pez fugu, pez azul" y "Dinero viejo". **15.00** Noticias. **15.45** Multicine. **18.00** Multicine. **20.00** Multicine. **21.00** Noticias. **22.00** Espacio por determinar. **00.00** Espacio por determinar.	**06.00** Las noticias de la mañana. **08.45** Espejo público de verano. **12.30** La ruleta de la suerte. **14.00** Los Simpson: "Viva Ned Flanders" y "Monty no puede comprar mi amor". **15.00** Noticias. **16.00** Tardes de cine: película por determinar. **19.15** El Diario. **21.00** Noticias. **21.45** El club del chiste. **22.15** Espacio por determinar. **02.30** Adivina quién gana esta noche. **04.30** Repetición de programas.	**06.00** Las noticias de la mañana. **08.45** Espejo público de verano. **12.30** La ruleta de la suerte. **14.00** Los Simpson: "Papá payaso loco" y "El señor Quitaniéves". **15.00** Noticias. **16.00** Tarde de cine: película por determinar. **17.45** 3D. **19.15** El Diario. **21.00** Noticias. **22.00** El club del chiste VIP. **23.15** Cine: por determinar. **00.45** Cine: por determinar. **02.30** Adivina quién gana esta noche.	**06.00** Las noticias de la mañana. **08.45** Espejo público. **12.30** La ruleta de la suerte. **14.00** Los Simpson: "Este Burns está muy vivo" y "Estoy verde rabia". **15.00** Noticias. **16.00** Tarde de cine. **17.45** 3D. **19.15** El Diario. **21.00** Noticias. **22.00** Por determinar. **00.30** Cine por determinar. **01.45** Campeonato europeo de póker. **02.45** Adivina quién gana esta noche. **04.30** Repetición de programas.	**06.00** Las noticias de la mañana. **08.45** Espejo público. **12.30** La ruleta de la suerte. **14.00** Los Simpson: "El Apu más dulce" y "La boda de Lisa". **15.00** Noticias. **16.00** Tarde de cine. **17.45** 3D. **19.15** El Diario. **21.00** Noticias. **21.45** El club del chiste. **22.00** Arena Mix internacional. **00.30** Arena Mix. **01.45** Por determinar. **02.15** Adivina quién gana esta noche. **04.30** Repetición de programas.
Cuatro	**07.00** Matinal Cuatro. **09.15** Medicopter: Mar de fuego. **10.05** Alerta Cobra: En la vida y en la muerte (2ª parte), Con la mejor intención, Némesis y El compañero. **13.55** Noticias. **14.50** Deportes. **15.55** Tonterías las justas. **17.05** Entre fantasmas. **19.45** Dame una pista. **20.55** Noticias. **21.30** Callejeros. **23.25** Fiesta Fiesta. **00.30** REC. **01.30** After Hours. **02.30** Las Vegas. **04.40** Cuatro Astros.	**07.00** Sabrina, cosas de brujas. **09.10** El zapping de Surferos. **10.55** El encantador de perros. **13.00** O el perro o yo con Victoria Stilwell: "Los diez casos más difíciles ". **13.55** Noticias Cuatro. **14.50** Deportes. **15.45** Home Cinema. **18.00** Home Cinema. **20.55** Noticias Cuatro. **21.30** Cine Cuatro. **23.45** Cine Cuatro. **02.15** Eureka. **03.45** South Park. **04.30** Cuatro Astros. **06.15** Shopping. Televenta.	**07.00** Sabrina, cosas de brujas. **09.15** El zapping de Surferos. **10.55** El encantador de perros. **13.00** O el perro o yo. **13.55** Noticias. **14.50** Deportes. **15.50** CQC. **17.30** Home Cinema. **20.55** Noticias Cuatro. **21.30** Ola Ola. **23.00** FlashForward: Conmoción futura (final de temporada). **00.00** Cuarto Milenio. **02.20** Millennium. **03.55** 13 miedos: Ojo por ojo. **04.20** Cuatro Astros. **06.15** Shopping. Televenta.	**07.00** Matinal Cuatro. **09.00** Medicopter: Vuelo a destino desconocido. **10.00** Alerta Cobra: Contra toda regla, El fiscal, Enemigos mortales y Pecado y expiación. **13.55** Noticias. **14.50** Deportes. **15.50** Tonterías las justas. **17.15** Entre fantasmas. **19.45** Dame una pista. **20.55** Noticias. **21.30** La isla de los nominados. **22.25** Callejeros Viajeros. **23.30** Hotel, dulce hotel. **01.45** Gente extraordinaria.	**07.00** Matinal Cuatro. **09.00** Medicopter: Jugando con la muerte. **10.00** Alerta Cobra: En manos del enemigo, La hora de la verdad y Asunto familiar y Secuestrada. **13.55** Noticias. **14.50** Deportes. **15.50** Tonterías las justas. **17.10** Entre fantasmas. **19.50** Dame una pista. **20.55** Noticias. **21.30** La isla de los nominados. **22.20** Anatomía de Grey. **00.15** 21 días. **01.45** Tonterías las justas.	**07.00** Matinal Cuatro. **09.05** Medicopter: Fuego. **10.00** Alerta Cobra: Infarto, Nido de ratas, Vieja escuela y Miedo en la ciudad (1ª parte). **14.00** Noticias. **14.50** Depotes. **15.50** Tonterías las justas. **17.15** Entre fantasmas. **19.50** Dame una pista, con Luján Argüelles. **20.55** Noticias. **21.30** La isla de los nominados. **22.30** Cine Cuatro. **00.45** Cine. **02.30** All in. **03.15** Cuatro Astros. **06.15** Televenta.	**07.00** Matinal Cuatro. **09.05** Medicopter: El túnel. **10.00** Alerta Cobra: Miedo en la ciudad (2ª parte), Gestión de cobros, Ojo por ojo y Vive y deja vivir. **14.00** Noticias. **15.50** Tonterías las justas. **17.15** Entre fantasmas. **19.50** Dame una pista. **20.55** Noticias. **21.30** La isla de los nominados. **22.20** Castle: Una muerte en la familia y Préstamo mortal. **00.15** Último aviso: Viejos amigos y Negocios de familia .

recomendado

LUNES A VIERNES, A3 9:00

Riaño, el relevo en 'Espejo Público'

La periodista Lucía Riaño es la encargada de presentar 'Espejo público' de verano, sustituyendo así a Susanna Griso, presentadora habitual, durante las vacaciones. A su lado estará Carlos Villán, quien será el encargado de presentar la sección de corazón durante el verano. Ambos estarán acompañados por Jesús Mariñas, Carmen Pardo o Antonio Rossi.

LUNES A VIERNES, LASEXTA 15:25

Berta Collado, al frente de 'SLQH'

Desde el lunes 11 de julio, Berta Collado, reportera de 'Sé lo que hicisteis', sustituye a Patricia Conde al frente del programa. El espacio de humor de laSexta no cierra en verano y continúa toda la temporada estival en directo. Ricardo Castella toma el testigo de Ángel Martín como analista de medios durante sus vacaciones, acompañando a Collado.

TAMBIÉN RECOMENDAMOS

AMAR EN TIEMPOS REVUELTOS (LA1). De lunes a viernes, 16:15.

REDES (LA2). Cada domingo, a las 21:00 horas.

CALLEJEROS VIAJEROS (CUATRO). Los lunes a las 22.15 horas.

EL CLUB DEL CHISTE (ANTENA3). De lunes a jueves, 21:45 horas.

PASAPALABRA (TELECINCO). De lunes a viernes, 20:00 horas.

Telecinco	**06.30** Informativos Telecinco. **09.00** El programa del verano, presentado por Marta Fernández. **12.45** Mujeres, hombres y viceversa. **14.30** De buena ley. **15.00** Informativos. **15.45** Sálvame diario. **20.00** Pasapalabra, presentado por Christian Gálvez. **20.55** Informativos. **22.30** Sálvame Deluxe. **02.30** Locos por ganar. **03.30** Más Que Coches. **04.00** En concierto. **04.30** Infocomerciales.	**07.00** Boing. **10.15** Patito feo. **11.15** I Love TV. **12.15** La pecera de Eva. **13.00** Vuélveme loca. **15.00** Informativos. **16.00** Cine en familia (por determinar). **18.00** ¡Qué tiempo tan féliz!, presentado por María Teresa Campos. **20.00** La guillotina. **20.55** Informativos Telecinco. **21.45** La noria, con Jordi González. **02.30** Locos por ganar. **04.00** Infocomerciales. **05.00** En concierto. **05.30** Fusión sonora.	**07.00** Boing. **09.45** Más Que Coches GT **10.15** Patito feo. **11.00** Patito feo. **12.00** I love TV. **13.00** Vuélveme loca. **15.00** Informativos. **16.00** Cine en familia. **18.00** Cine en familia II. **20.00** Pasapalabra. **20.55** Informativos. **21.45** Supervivientes: perdidos en Nicaragua, 'La final' con Jesús Vázquez. **02.00** Locos por ganar. **03.30** Nosolomúsica. **04.00** Cómo se rodó. **04.30** Infocomerciales.	**06.30** Informativos. **09.00** El programa del verano. **12.30** Mujeres, hombres y viceversa. **14.30** De buena ley. **15.00** Informativos. **15.45** Sálvame diario. **20.00** Pasapalabra. **20.55** Informativos. **22.00** ¡Al ataque chow!. **22.30** NCIS: Los Ángeles: 'Viaje al pasado'. **23.30** NCIS: Los Ángeles: 'Emboscada'. **00.30** Trauma: 'Mascarada'. **01.15** Trauma: 'Jugando en casa'. **02.00** Locos por ganar. **04.30** Infocom.	**07.00** Informativos. **09.00** El programa del verano. **12.30** Mujeres, hombres y viceversa, con Emma García. **14.30** De buena ley. **15.00** Informativos, presentado por Pedro Piqueras. **15.45** Sálvame diario. **20.00** Pasapalabra, presentado por Christian Gálvez. **20.55** Informativos. **22.00** Enemigos íntimos, con Santiago Acosta. **02.30** Locos por ganar. **04.00** Infocomerciales. **05.00** Fusión sonora.	**06.30** Informativos Telecinco. **09.00** El programa del verano. **12.30** Mujeres, hombres y viceversa. **14.30** De buena ley. **15.00** Informativos. **15.45** Sálvame diario. **20.00** Pasapalabra, con Christian Gálvez. **20.55** Informativos Telecinco. **22.00** ¡Al ataque chow!. **22.30** La que se avecina: 'Un project leader, una hermana insoportable y un delantero' **00.30** El juego de tú vida. **02.30** Locos por ganar.	**06.30** Informativos Telecinco. **09.00** El programa del verano. **12.30** Mujeres, hombres y viceversa. **14.30** De buena ley, con Sandra Barneda. **15.00** Informativos, con Pedro Piqueras. **15.45** Sálvame diario. **20.00** Pasapalabra. **20.55** Informativos. **22.00** Programa por determinar. **00.30** Resistiré ¿vale?, con Tania Llasera. **02.30** Locos por ganar. **04.00** Infocomerciales. **05.00** Fusión sonora.
laSexta	**07.00** En concierto. **08.10** Cocina con Bruno Oteiza. **08.50** Estados alterados Maitena. **09.50** Buenafuente mejores momentos. **11.30** Crímenes imperfectos. **14.00** Noticias. **14.50** Deportes. **15.25** Sé lo que hicisteis...**17.30** La tira. **18.00** JAG: Alerta. **19.00** Navy: Investigación criminal. **20.00** Noticias. **21.30** Navy. **22.15** Escudo humano. **00.00** The Unit. **01.00** The moonlight. **01.50** The office.	**07.00** En concierto. **08.00** Lo mejor de ... **08.30** Documental. **09.30** Sexto nivel. **10.05** Documental. **11.00** Mundial F1: GP Alemania. **12.05** Documental. **13.00** Lo mejor de ... **13.30** Mundial F1: GP Alemania. **14.15** Noticias. **14.50** Deportes. **15.25** Padre de familia. **17.30** Cine. **19.15** Mujeres ricas. **20.20** Noticias. **21.30** Summertime. **22.30** Caso abierto. **00.00** The unit. **00.55** The office. **01.25** Póker.	**07.30** En concierto. **08.30** Documental. **09.30** Documental. **10.30** Documental. **11.00** Mundial GP2: GP Alemania. **12.00** Mundial F1: GP Alemania. **16.00** Noticias. **16.45** Deportes. **17.00** Padre de familia. **17.30** Cine:película por determinar. **19.15** ¿Quién vive ahí?. **20.20** Noticias. **21.30** Vuelta y vuelta. **22.20** Sin identificar. **00.00** Reencarnación. **01.00** Vidas anónimas. **02.00** The office. **02.30** Astro.	**07.00** En concierto. **08.10** Cocina con Bruno Oteiza. **08.50** Estados alterados Maitena. **09.50** Buenafuente. **11.30** Crímenes imperfectos. **12.30** Documental: detective. **13.00** Historias criminales. **14.00** Noticias. **14.55** Deportes. **15.25** Sé lo que hicisteis... **17.30** La tira. **18.00** JAG. **19.00** Navy. **20.00** Noticias. **21.30** Lo mejor de El intermedio. **22.15** Cine. **00.00** Buenafuente. **01.15** El intermedio.	**07.00** En concierto. **08.10** Cocina con Bruno. **08.50** Estados alterados Maitena. **09.50** BNF. **11.30** Crímenes imperfectos. **12.30** Documental: yo detective. **13.00** Historias criminales. **14.00** Noticias. **14.50** Deportes. **15.25** Sé lo que hicisteis... **17.30** La tira. **18.00** JAG. **19.00** Navy. **20.00** Noticias. **20.55** Deportes. **21.30** El intermedio. **22.15** Cine. **00.00** Buenafuente. **01.15** El intermedio.	**07.00** En concierto. **08.10** Cocina con Bruno. **08.50** Estados alterados Maitena. **09.50** BNF. **11.30** Crímenes imperfectos. **12.30** Documental: yo detective. **13.00** Historias criminales. **14.00** Noticias. **14.50** Deportes. **15.25** Sé lo que hicisteis... **17.30** La tira. **18.00** JAG. **19.00** Navy. **20.00** Noticias. **20.55** Deportes. **21.30** El intermedio. **22.15** Bones. **00.00** Buenafuente. **01.15** El intermedio.	**07.00** En concierto. **08.10** Cocina con Bruno. **08.50** Estados alterados. **09.50** BNF. **11.30** Crímenes imperfectos. **12.30** Documental: yo detective. **13.00** Historias criminales. **14.00** Noticias. **14.55** Deportes. **15.25** Sé lo que hicisteis... **17.30** La tira. **18.00** JAG. **19.00** Navy. **20.00** Noticias. **20.55** Deportes. **21.30** El intermedio. **22.15** ¿Quién vive ahí?. **23.15** Fiestas de mi pueblo. **00.15** BNF.
Telemadrid	**09.00** El Círculo a primera hora **09.30** Buenos días, Madrid **12.15** Walker Texas Ranger **13.00** Alto y claro **14.00** Telenoticias-0 **15.00** Deportes **15.35** Rex, un policía diferente **16.00** Cine western **18.15** Madrid directo **19.30** Cazatesoros **20.30** Telenoticias-2 **21.15** El Tiempo **21.30** Deportes **21.40** Mi cámara y yo **22.00** Cine. el Megahit **23.00** En Persona **00.30** Las noches blancas **01.30** Las noches blancas	**07.00** Sabrina. academia de brujas **07.30** Telenoticias sin fronteras **08.20** Cyberclub **10.05** Deporte divertido **10.55** En pleno Madrid **11.30** En acción **12.00** Medicopters **13.00** A la última **14.00** Telenoticias Fin de Semana **15.40** Cine de tarde **18.30** El partido de Segunda **20.30** Telenoticias Fin de Semana **21.00** Siete días. **21.15** Bromas aparte **22.00** Ciclo novelas de cine **02.10** Cine	**06.00** Años luz **06.15** Megaman **07.00** Sabrina. academia de brujas **08.55** Cyberclub **10.05** Deporte divertido **12.00** Medicopters **14.00** Telenoticias Fin de Semana **15.30** Cine **15.40** Cine de tarde **19.45** Fútbol es fútbol **20.30** Telenoticias Fin de Semana **21.00** Fútbol es fútbol **21.10** El Tiempo **22.00** Maxcine **00.00** Diario de la noche **00.45** Cine. la noche de película **02.30** Cine	**0 7.00** Telenoticias **09.00** El círculo a primera hora **09.30** Buenos días, Madrid **11.30** Mr. Monk **12.15** Walker Texas Ranger **14.00** Telenoticias **15.25** El Tiempo **16.00** Cifras y letras **16.30** Date el bote **18.15** Madrid directo **19.00** Cine western **21.00** Telenoticias 2 **21.30** Deportes **21.40** El Tiempo **21.30** Madrileños por el mundo **00.00** Diario de la noche **01.00** Las noches blancas **02.10** First wave	**0 7.00** Telenoticias **09.00** El círculo a primera hora **09.30** Buenos días, Madrid **12.15** Walker Texas Ranger **13.15** Alto y claro **14.00** Telenoticias-0 **15.00** Deportes **15.15** El Tiempo **15.30** Madrid a la última **16.15** Cifras y letras **16.45** Date el bote **17.50** Madrid directo **19.00** Cine western **20.55** Telenoticias-2 **21.30** Deportes **21.40** El Tiempo **21.50** Cine. **00.00** Diario de la noche **00.30** Toma nota	**0 7.00** Telenoticias **09.00** El círculo a primera hora **09.30** Buenos días, Madrid **12.15** Walker Texas Ranger **13.15** Alto y claro **14.00** Telenoticias-0 **15.00** Deportes **15.15** El Tiempo **15.30** Madrid a la última **16.15** Cifras y letras **16.45** Date el bote **17.50** Madrid directo **19.00** Cine western **20.55** Telenoticias-2 **21.30** Mi cámara y yo **00.00** Diario de la noche **01.00** Toma nota **01.15** Reemisiones	**0 7.00** Telenoticias **09.00** El círculo a primera hora **09.30** Buenos días, Madrid **12.15** Walker Texas Ranger **13.15** Alto y claro **14.00** Telenoticias-0 **15.00** Deportes **15.15** El Tiempo **15.30** Madrid a la última **16.15** Cifras y letras **16.45** Date el bote **17.50** Madrid directo **19.00** Cine western **20.55** Telenoticias-2 **21.40** El Tiempo **21.50** Cine. **00.00** Diario de la noche **01.00** Toma nota
La Otra	**07.30** Telenoticias sin fronteras **08.00** Los Patata **10.00** Bricodeco **10.15** Animalia **11.35** Gata salvaje **12.15** Buenos días, Madrid **15.00** ¿Qué comemos hoy? **15.30** Telenoticias **16.20** Dxt **16.25** El tiempo **16.55** Alto y claro **17.15** Los Patata **20.45** Gata salvaje **21.30** Telenoticias **22.10** Dxt **22.20** El tiempo **22.25** Toma nota **22.55** Las noches blancas **01.00** Madrid directo **04.00** Central de sonidos	**07.00** Las noches blancas **11.00** Deporte divertido **11.45** Nos queda la música. **12.40** Nos queda la música. **14.30** ¿Qué comemos hoy? **15.30** Telenoticias **16.20** Dxt **16.45** El tiempo **17.15** A la última **18.00** Cine de tarde **20.15** Madrid en cuatro minutos **20.30** Nos queda la música. **21.00** Metro a metro. **21.30** Telenoticias **23.30** Nos queda la música. **23.50** Las noches blancas **01.00** Madrid directo.	**08.15** Los Patata **11.00** Deporte divertido **11.45** Nos queda la música. **12.40** Nos queda la música. **14.15** ¿Qué hay de postre? **14.45** Saborea Madrid **15.30** Telenoticias **16.20** Dxt **16.45** El tiempo **18.30** El partido de Segunda **18.50** En acción **20.50** MXM **21.30** Telenoticias **22.00** Madrid desde el aire **01.00** Madrid directo **01.30** Nos queda la música. **03.00** Gata salvaje.	**07.30** Telenoticias sin fronteras **08.00** Los Patata **08.15** Real Pets **10.00** Bricodeco **10.30** Gata salvaje **11.35** Gata salvaje **12.15** Buenos días, Madrid **15.00** ¿Qué comemos hoy? **15.30** Telenoticias **16.20** Dxt **16.25** El tiempo **16.55** Alto y claro **17.15** Los Patata **21.30** Telenoticias **22.10** Dxt **22.20** El tiempo **00.00** Bricodeco **00.30** Nos queda la música. **01.00** Madrid directo **03.10** Nos queda la música.	**10.15** Sin salir de casa **10.45** Gata salvaje **11.30** El círculo a primera hora **12.00** Buenos días, Madrid **14.30** ¿Qué comemos hoy? **15.30** Telenoticias **16.20** Dxt **16.40** El tiempo **16.45** Alto y claro **17.30** Los Patata **19.15** Dawson crece **20.00** La niñera **20.30** Madrid a la última **21.45** Telenoticias **22.20** Dxt **22.25** El tiempo **22.30** Cine en blanco y negro. **01.15** Madrid directo **02.15** Diario de la noche.	**08.00** Los Patata **10.00** Bricodeco **10.15** Animalia **10.30** Sin salir de casa **11.35** Gata salvaje **12.15** Buenos días, Madrid **15.00** ¿Qué comemos hoy? **15.30** Telenoticias **16.20** Dxt **16.25** El tiempo **16.55** Alto y claro **17.15** Los Patata **20.45** Gata salvaje **21.30** Telenoticias **22.10** Dxt **22.20** El tiempo **01.00** Madrid directo **03.00** Gata salvaje **03.10** Nos queda la música. **03.45** Central de sonidos.	**07.30** Telenoticias sin fronteras **08.00** Los Patata **10.00** Bricodeco **10.15** Animalia **10.30** Sin salir de casa **12.15** Rueda de prensa Consejo de Gobierno de la Comunidad de Madrid **15.00** ¿Qué comemos hoy? **15.30** Telenoticias **16.20** Dxt **16.25** El tiempo **16.55** Alto y claro **17.15** Los Patata **20.45** Gata salvaje **21.30** Telenoticias **22.10** Dxt **22.20** El tiempo **01.00** Madrid directo **01.50** Diario de la noche.

Nº 553 **Edita:** Gente en Madrid, S.L. · **Dirección**: Atocha 16, 2ª planta · **Tf.**: 91 369 77 88 · **Depósito Legal**: TO-0265-2008

GENTE EN **MADRID** | GENTE EN **BARCELONA** | GENTE EN **VALENCIA** | GENTE EN **BILBAO** | GENTE EN **LA CORUÑA** | GENTE EN **ZARAGOZA** | GENTE EN **SEVILLA** | GENTE EN **BURGOS** | GENTE EN **VALLADOLID** | GENTE EN **BADAJOZ** | GENTE EN **TOLEDO** | GENTE EN **OVIEDO** | GENTE EN **MURCIA**
GENTE EN **SANTANDER** | GENTE EN **LOGROÑO** | GENTE EN **PAMPLONA** | GENTE EN **VITORIA** | GENTE EN **VIGO** | GENTE EN **ALICANTE** | GENTE EN **MÁLAGA** | GENTE EN **GIJÓN** | GENTE EN **AVILÉS** | GENTE EN **LEÓN** | GENTE EN **PALENCIA** | GENTE EN **SEGOVIA** | GENTE EN **ÁVILA**

GRUPO DE INFORMACIÓN GENTE • DISTRIBUCIÓN GRATUITA

MANU TENORIO CANTANTE Y COMPOSITOR

“Echo de menos casi todo lo que tenía antes de ser famoso”

‘La ley de la atracción’ es el título de su último disco, un trabajo repleto de optimismo

Manu Tenorio está dispuesto a sacarnos de la crisis. Ha arrimado el hombro, afilado la pluma y escrito casi una docena de canciones pensadas para “motivar a la gente”.

“Quería hacer un disco que realmente le devolviera un poco la ilusión a las personas, que les despertara del letargo de este momento tan aciago que estamos viviendo”, en referencia a la tan cacareada crisis.

Así justifica Manu, sevillano de Triana nacido hace 35 años, el notable cambio en su estilo de música. El anterior trabajo, ‘Tres palabras’, era un compendio de boleros latinos que poco o nada se parece a ‘La Ley de la atracción’, el disco que actualmente está presentando en sociedad y que describe como algo “muy pop, pensado para que absorba a la gente en los conciertos y pueda participar”.

Manu justifica este “volantazo” musical aduciendo que no le gusta anclarse “en un estilo y que todo lo que haga sea una repetición de lo que he hecho siempre”. Pero sobre todo “necesitaba hacer unas letras que motivaran”. Pone como ejemplo el primer single de esta nueva etapa, cuyo estribillo (“Sé que llegará el día de mi suerte”) no duda en cantar para resaltar el mensaje que ha querido lanzar: “a través del trabajo y del esfuerzo lo mejor está por venir”.

CARRERA DE FONDO

Los pequeños y achinados ojos azules de Manu apenas han cambiado desde la primera vez que los mostró a toda España, pero en el resto de sus rasgos y personalidad ya se nota que han pasado ocho años desde que Operación Triunfo le lanzara a la fama. Un concurso que resultó ser un arma de doble filo, pues pocos artistas de los que participaron han conseguido superar la prueba del tiempo. Manu avanza disco tras disco, y ya van cinco, consciente de que está inmerso en “una carrera de fondo”, donde la prioridad está fijada en “ser feliz” con sus canciones, dejando de lado factores más comerciales. No obstante, “quien diga que no quiere vender es una absoluta estupidez”, reconoce.

> **“En estos tiempos de crisis necesitaba hacer unas letras que motivaran”**

> **Hay que valorar a los creadores y educar en la empatía desde el colegio”**

Manu no es el único que ha cambiado desde que comenzara el siglo. La industria musical es otra. El cantante, que vendió más de 500.000 copias de su primer trabajo, cree muy difícil que alguien pueda volver a vender tanto con esa facilidad. Para que el negocio siga siendo viable, Manu considera que hay aspectos que deben “evolucionar, más que cambiar”. Por ejemplo, “el Gobierno tiene que establecer una regularización de la música”. Como éste es un tema peliagudo y difícil de tratar, Manu aclara: “no estoy hablando de prohibir, pero el Gobierno no puede mirar para otro lado para tener a la gente entretenida y así evitar que salgan a la calle a protestar”.

EDUCACIÓN CULTURAL

No sólo el Ejecutivo tiene que implicarse en mayor medida, también el país debe poseer algo más de “educación cultural”. “Amar la cultura no es sólo decir que en España tenemos mucho arte’”, explica, “hay que valorar a los creadores, darse cuenta de lo que hay detrás, educar en la empatía desde el colegio, desde el parbulario”. Mientras llega o no este cambio, Manu continúa haciendo lo que mejor sabe, escribir canciones sujetas a ‘Ley de la atracción’. Un título que resume una filosofía de vida: “cuando deseamos algo con mucha fuerza, motivamos que esos deseos vengan hacia nosotros”.

NACHO URQUIJO

El cantante Manu Tenorio posa en un parque cercano a su residencia habitual CHEMA MARTÍNEZ/GENTE

La popularidad tiene un precio

”Las etiquetas son inevitables porque hoy por hoy la música, lamentablemente, depende mucho de la imagen”. Así habla Manu Tenorio sobre las consecuencias de dedicarse a una profesión tan expuesta. ”De mi vida anónima echo de menos casi todo, realmente cuando elegí esta profesión no la escogí por la fama o la popularidad”, explica Manu. ”Ir por la calle, hacer cosas cotidianas y mundanas como cualquier mortal, es un gusto y , cuando lo pierdes, te das cuenta de lo que vale”, reconoce. A pesar de estos inconvenientes, este trianero afincado en Madrid no se ve dedicándose a otra cosa. ”Soy un animal de costrumbres y ya a la edad que tengo cambiar de profesión sería bastanta duro”. Como mucho, tendría que trabajar en algo relacionado con la música. ”Me hubiera gustado ser luthier, porque me parece que la madera tiene algo mágico, siempre se está moviendo y nunca muere”.