

# Gente

Año 5, número 172  
15-22 octubre 2010

madrid

Getafe



**Los caminos de Quique y Michel se cruzan otra vez**

La Liga regresa tras el parón por los compromisos de la selección. La jornada se abre el sábado con un derbi entre el Atlético de Madrid y el Getafe **Pág. 18**

**iGente**

SUPLEMENTO DE  
**SALUD & BELLEZA**  
Páginas centrales



**19 OCTUBRE: LA LUCHA CONTRA EL CÁNCER DE MAMA CONTINÚA**

## La literatura británica seduce el festival policiaco Getafe Negro

Del 18 al 24 de octubre el municipio se llenará de crímenes y muchas letras

Tras el éxito de las dos ediciones anteriores, el festival de novela policiaca Getafe Negro se prepara para convertirse en un referente literario. Por el municipio pasarán estos días escritores, cineastas, artistas, jueces o policías. Todos hablarán de lo mismo: el crimen y su globalización. Este año, el festival quiere rendir homenaje a la novela británica, y autores "imprescindibles" para conocer el género como Philip Kerr, Robert Wilson, Sophie Hanna o Misha Glenny reflexionarán sobre su obra y la realidad social que dibujan. **Pág. 5**



Exposición sobre la novela negra de los artistas de La Carpa que se expone estos días en el Centro de Arte.

HABRÁ PRIMARIAS

Pág. 7

**José Luis Morato se presenta como candidato a las elecciones por UPyD**



GANAR EL JUBILEO

Pág. 8

**Los peregrinos del Año Mariano ya tienen su oficina junto a la catedral**

www.gentedigital.es visita nuestra web

  
**COMPRO  
ORO**

Calle Sierra, 2  
(esq. c/ Toledo)  
**GETAFE**

**91 696 53 25**

**www.compro-oro.es**

- No venda sus joyas sin consultarnos
- Ofrecemos opción de recuperación/empeño
- Valoración gratuita y sin compromiso
- No importa que estén rotas
- Somos diferentes

**¡OFERTA ESPECIAL!**

**SÓLO DEL 15 AL 22 DE OCTUBRE**

INDISPENSABLE ENTREGAR ESTE ANUNCIO

de 0 a 50g.....	16,50 €
de 51 a 100g.....	17,00 €
de 101 a 200g.....	17,50 €
de 201g en adelante.....	18,00 €



## Primer plano

# El AVE conectará Madrid con Valencia el 18 de diciembre

El Ministerio de Fomento prevé que más de tres millones y medio de pasajeros usarán la nueva línea durante su primer año y que sustituirá al 25 por ciento de los desplazamientos en coche

L. P.

Los madrileños pueden ir olvidándose de los atascos de la A-3. A partir del 18 de diciembre podrán viajar a 330 kilómetros por hora entre la capital y Valencia a bordo del AVE. El ministro de Fomento, José Blanco, recordó que a finales de este año Madrid estará conectado por Alta Velocidad con Cuenca, Albacete y Valencia, y que un total de 438 kilómetros de vías se incorporarán a la red ferroviaria. Esto permitirá, además, que todas las capitales de Castilla-La Mancha tengan conexiones de Alta Velocidad.

Blanco realizó un viaje de pruebas a bordo de un tren AVE S-112 por el trayecto comprendido entre el túnel de Hoya de Roda (Cuenca) y la estación de alta velocidad de Valencia, dentro de la Línea de Alta Velocidad Madrid-Castilla La Mancha-Comunidad Valenciana-Región de Murcia acompañado por el presidente de la comunidad valenciana, Francisco Camps y la alcaldesa de Valencia, Rita Barberá.

## TRES MILLONES DE PASAJEROS

Más de tres millones y medio de pasajeros utilizarán esta línea en su primer año de funcionamiento, de los cuales 800.000 serán viajeros nuevos. De hecho, según un estudio de Fomento, cuatro de cada diez desplazamientos entre Madrid y Valencia se realizarán en tren de alta velocidad, por lo que el AVE sustituirá al 55% de los trayectos que actualmente se realizan en avión entre la capital madrileña y la valenciana, así como al 25% y al 5% de los desplazamientos que se realizan en coche y autobús, respectivamente.



El tren de Alta Velocidad entra en la estación en su primer recorrido de prueba con viajeros

Estos cambios en la elección del modo de transporte para viajar entre Madrid y Valencia, a favor de la alta velocidad, tendrán importantes efectos económicos y sociales. "Va a suponer un importante incremento de la productividad, ahorrando 21 millones de horas anuales en desplazamientos, con respecto a otros modos de transporte", señaló el titular de Fomento.

Además, el hecho de optar por el tren en lugar del coche contribuirá considerablemente a reducir las emisiones de gases de efecto invernadero al evitar el vertido a la atmósfera de 842.000 toneladas de CO2 hasta el año 2016. Estas emisiones equivalen al consumo energético durante seis años de los hogares de una

## Los trenes que recorrerán la nueva línea contarán con una mayor oferta de la clase turista

ciudad con una población como la de Alicante. En tan sólo un año la apertura de la nueva conexión generará 80.000 toneladas de CO2 anuales menos y permitirá un ahorro de consumo energético de casi 30.000 toneladas equivalentes de petróleo.

## MÁS PLAZAS TURISTA

Un nuevo tren, el AVE S-112, reemplazará el nuevo trayecto. Evolucionado del modelo 102, contará con sólo dos clases (turista y business) y un aumento en el número de plazas. El S-112 cuenta con un total de 365 plazas, distribuidas en 8 coches de clase Turista (294 plazas, incluidas 2 para personas con movilidad reducida) y 4 coches de clase Business (71 plazas).

Esta reconfiguración del tren responde a criterios comerciales que Renfe ha decidido seguir para potenciar su oferta con un incremento de plazas en clase Turista, tras haber realizado diversos estudios de mercado.

comunidad@genteenmadrid.com

## Blanco asegura que la nueva línea generará 136.000 puestos de trabajo en seis años

El impacto económico total de la construcción de la nueva línea de alta velocidad y los primeros 6 años de puesta en servicio se cifra en 22.500 millones de euros y la generación de cerca de 242.000 empleos, según un estudio presentado por el ministro de Fomento, José Blanco. Sólo "en el periodo 2010-2016 generará más de 136.000 empleos",

afirmó. "El AVE va a ser el elemento transformador más potente de las comunicaciones y de la economía de la Comunidad Valenciana y de la ciudad de Valencia, desde la llegada del primer ferrocarril en el siglo XIX", señaló José Blanco. El estudio desvela que, durante los próximos seis años, el mismo período de tiempo que ha durado su

construcción, la nueva línea tendrá un impacto económico superior en más de 1.700 millones de euros al derivado de su ejecución. En el periodo 2004-2010, Fomento ha invertido en la construcción de la Línea 5.118 millones de euros. Esta inversión está generando un volumen de negocio que supera los 10.372 millones de euros.



Blanco y Camps llegan a la estación de Valencia



En Madrid no hay distancias.  
Hay cercanías.



**renfe**  
Cercanías   
www.renfe.com 902 320 320

 GOBIERNO DE ESPAÑA    MINISTERIO DE FOMENTO

ACORTAMOS DISTANCIAS. ACERCAMOS PERSONAS.  
www.fomento.es



## Opinión

www.gentedigital.es/blogs/sin-acritud

Alberto Castillo  
DIRECTOR

Esperanza Aguirre ha sido la *garganta profunda* del desfile de las Fuerzas Armadas. Gracias a ella hemos conocido el contenido de la jugosa conversación mantenida entre el presidente del Gobierno y el alcalde de Madrid a cuenta de la financiación local. Más que una conversación, lo que allí hubo fue una bronca de Alberto Ruiz-Gallardón a Rodríguez Zapatero, que si llega a imaginar la que le esperaba el Día de la Fiesta Nacional, con el monumental abucheo que se llevó antes, durante y después del desfile, se habría quedado en casa alegando la misma indisposición que el abanderado de la embajada venezolana. El ambiente ya estaba caliente después de que el presidente manifestara días atrás que el ayuntamiento de Madrid pretendía endeudarse más, lo que calentó a Gallardón que contestó llamándole mentiroso y envidioso. Las espadas están en alto porque los ayuntamientos se sienten discriminados con respecto al Estado y las comunidades autónomas, que sí pueden endeudarse. El alcalde, al que algunos quieren seguir viendo como un verso suelto, ha cogido el toro de la financiación por los cuernos y ha hecho causa común con Esperanza Aguirre frente al Estado en defensa de los madrileños. Así, le recriminó a Zapatero que de todo el peso de la de-

## Ruiz-Gallardón enseña los dientes

que aplica el Estado para sí mismo y para las comunidades autónomas, lo cual es una manifiesta discriminación. Además, los ayuntamientos padecen una asfixia financiera porque están obligados a prestar servicios que exceden de sus competencias, pero que no pueden dejar de cumplir al ser las administraciones más cercanas al ciudadano. Gallardón viene defendiendo que los ingresos de las corporaciones locales estén vinculados a la riqueza que generan en su territorio. Madrid se llevaría la palma al aportar alrededor del 12 por ciento al PIB. En definitiva, Gallardón le ha lanzado el guante al presidente del Gobierno, que se ha comprometido a estudiar la propuesta que le llevará el alcalde de Madrid en un plazo de 15 días, una reivindicación que Gallardón demanda en solitario, pero que debería partir de una posición común de todos los ayuntamientos, independientemente de su color político, pues es un problema que afecta por igual a todos los municipios. Acabado el sueño de las primarias, empiezan a moverse las fichas y llega el momento de tomar la iniciativa.

## DÍA DE LA FIESTA NACIONAL

### Abucheos a ZP

Los gritos y abucheos a Zapatero se han convertido en un clásico del Día de la Fiesta Nacional. Pero el respeto que merece el homenaje a la bandera, a las fuerzas armadas y a los españoles muertos en acto de servicio debe estar por encima de filias y fobias políticas. Hay motivos sobrados para expresar el descontento popular y el rechazo a Zapatero. La democracia contempla sus propios mecanismos para canalizarlos. Cuando sean las elecciones, llegará el momento de gritar y abuchear a Zapatero o a Rajoy, papeleta de voto en mano, en las urnas.



## CARTAS AL DIRECTOR

Envíe sus cartas al Director a [cartas@genteenmadrid.com](mailto:cartas@genteenmadrid.com) (máx. 1000 caracteres)

#### Sin salir de mi pueblo

Acabo de ver un gran cartel en la Calle Grande que promete su remodelación con cargo al PRISMA (Plan Regional de Inversiones y Servicios) que desarrolla ARPEGIO, empresa pública de la Comunidad. Creía que el PP no se hacía propaganda con grandes carteles, pero parece que sólo le disgustan las obras promocionadas por el gobierno socialista. El dinero que el gobierno ha insuflado a los ayuntamientos para resistir al paro y mantener empresas ha sido criticado como un gasto superfluo en mover farolas y arreglar aceras. Justo lo que va a realizar el PRISMA madrileño aquí. La campaña contra los carteles de las obras del Plan E fue tan larga como hipócrita, y es que no se trataba de criticar, sino de crear resentimiento. Así, las inversiones del Fondo Estatal para el Empleo y la Sostenibilidad Local, que prorrogaron el Plan E para 2010, no las contabiliza la Sra. Aguirre, que si-

que asfixiando a los madrileños poniéndolos en la cola de la sanidad, de la educación y de atención a la Dependencia, pero ahora necesita obras para inaugurar y reinaugurar de aquí al 22 de mayo.

Maximiliano Lasén Paz (Valdemoro, MADRID)

#### Ley de Dependencia

Más de 2 millones de mayores de 65 años viven en España, ¿cuántos de ellos vive dignamente con la pensión que les ha quedado? ¿cuántos de ellos tienen la ayuda de la ley de dependencia? Seguramente que ni el 5% de todos ellos tienen ninguna ayuda, ya que la ley que tanto nos habían prometido, no está llegando a la gente necesitada. Por la gente mayor que nos necesita, seguiremos luchando porque vivan dignamente como ellos merecen. Una nieta que quiere que su abuela viva dignamente el tiempo que le quede.

Gemma López Fernández (MADRID)

#### La basura del impuesto

La dictadura del ecologismo nos agradece con sus obsesiones y afán recaudatorio. Los talibanes medioambientales tratan de explicar que el cristal no es vidrio y que no debemos tirar al mismo cubo un vaso roto y una bombilla fundida. Delirante. Ahora se nos anuncia un impuesto por la gestión de residuos urbanos. Desorbitado por el importe, e injusto porque se paga por coeficiente de propiedad. Un soltero que viva solo en su piso pagará lo mismo que su vecino de piso gemelo, padre de familia con cuatro hijos. ¿Generan la misma basura? Y el límite para las exenciones según el nivel de renta son de tebeo. Como el de las becas. Da igual Gallardón que Zapatero: a todos les gusta nuestro dinero. Dentro de poco, a las ecotasas por las emisiones de CO2 se unirá otra penalización por nuestras emisiones de gases corporales

José Luis Hernangómez (MADRID)

**Gente**  
MADRID

Edita  
Gente en Madrid S.L.  
Gerente  
Fernando Ibáñez  
Director  
Alberto Castillo

Jefa Ediciones Sur  
Patricia Reguero  
Jefa Ediciones Norte  
Mamen Crespo  
Madrid y Comunidad  
Liliana Pellicer  
Deportes  
Francisco Quirós  
Jefe de Maquetación  
Carlos Zugasti  
Jefe de Fotografía  
Chema Martínez  
Secretaría de Redacción  
Ana Unyanyan

Directora Grandes Cuentas  
Amparo Lluch  
Jefe Marketing  
Rafael Vara  
Coordinadora de publicidad  
Ana Sánchez

Calle Atocha, 16, 2ª planta  
Madrid 28012  
Tel. centralita: 91 369 77 88  
Redacción:  
[info@genteenmadrid.com](mailto:info@genteenmadrid.com)  
Tel. publicidad: 91 369 78 79  
[comercial@genteenmadrid.com](mailto:comercial@genteenmadrid.com)

Grupo de Información GENTE  
[grupo@grupogente.es](mailto:grupo@grupogente.es)  
Director General  
Raúl Preciado Gómez  
Directora Financiera  
Inmaculada LLorente  
Director de contenidos generales  
José Ramón Bajo  
Director Técnico de Medios  
José-Luis López  
Director gentedigital.es  
Leandro Pérez Miguel  
Protección de datos:

[www.gentedigital.es](http://www.gentedigital.es)

BLOGS

#### Mi no comprender

El periodista Rafael Guijarro abre un nuevo blog en [gentedigital.es/comunidad/rafaelguijarro](http://gentedigital.es/comunidad/rafaelguijarro)

#### Metáforas de José Ramón Ayllón

El escritor, conferenciante y profesor se adentra en una realidad nos sobrepasa en [gentedigital.es/jrayllon](http://gentedigital.es/jrayllon).

#### La apuesta del experto

Apuestas deportivas.

#### Videos por un tube

La llegada del primer minero a la superficie.

[gentedigital.es/blogs](http://gentedigital.es/blogs)

WEB

#### iGente

Tecnología, Motor, Turismo, Salud y Belleza, en la web del nuevo suplemento.

[gentedigital.es/iGente/](http://gentedigital.es/iGente/)

PRENSA

#### La prensa, en Kiosko.net

En Kiosko.net podemos consultar las portadas de la prensa española e internacional.

#### kiosko.net

REDES SOCIALES

#### En las redes sociales

Además de en nuestra web, puedes mantenerte informado en nuestras páginas en Facebook y Twitter.

[Twitter.com/gentedigital](https://twitter.com/gentedigital)  
[Facebook.com/gentedigital](https://facebook.com/gentedigital)



# 'Getafe Negro' descubre a los sucesores de Agatha Christie

Los británicos Philip Kerr y Robert Wilson hablarán sobre el crimen y la realidad social británica

## Pilar Arroyo

La reina del suspense, Agatha Christie, ha dejado dignos sucesores. Pero la novela negra actual va más allá de la resolución de un enigma y se convierte en escaparate donde mirar la dureza del mundo y la desigualdad social. Algunos de los narradores que mejor plasman esta realidad, a veces cruel, proceden también de Gran Bretaña, y por ello, el Festival de novela Getafe Negro (del 18 al 24) ha querido reconocer su valía para situarles en el centro de atención. Escritores como Philp Kerr, Robert Wilson o Sophie Hanna, pasarán por el municipio para acercar a los getafeños los entresijos de Scotlan Yard. Y del asesinato británico a la mafia sin fronteras. El segundo eje de este festival, que cumple su tercera edición, será el crimen global, que se filtra en todos los sistemas políticos y económicos. De ello se encargará el escritor Misha Glenny, periodista de la BBC y autor del célebre libro McMafia. El tercer eje se centra en la cotidianidad del crimen, y se reflexionará sobre la educación como medida preventiva, y la vida de las prisiones.

Pero no todo será británico. Los narradores españoles, que han roto por fin el tabú de nove-



Los artífices del Festival durante la presentación

## A la tercera toca consolidarse

Lorenzo Silva no quiere que Getafe Negro se convierta en una lista de nombres destacados. Para el comisario de esta cita anual con la literatura negra, el festival pretende ser un encuentro abierto a todo tipo de manifestaciones, intereses y visiones, una ocasión para "recoger las tendencias más vivas". Y poco a poco se consigue. Silva destacó que, tras pasar lo más difícil, darse a conocer, este año toca lo más importante consolidarse como un festival referente.

la negra como subgénero literario estarán en los encuentros y mesas de debate. Escritores de la talla de Almudena Grandes, Antonio Muñoz Molina, Mercedes Castro, Fernando Martín Láinez, Manuel Rivas, Juan Madrid o Luis Alberto de Cuenca, charlarán con el comisario del festival, Lorenzo Silva. Getafe Negro se inaugurará con el homenaje a José Luis Sampedro, donde se presentará la edición del premio del mismo nombre que se entregará anualmente a una figura destacada por su labor humanística dentro de la literatura. El premio lo diseñará el artista local dEmo.

Lorenza Silva, defendió la importancia de este género dentro de la literatura y aplaudió que los escritores españoles "se hayan por fin sacudido el complejo y el miedo a chapotear en la realidad". Recordó que en España la literatura policiaca es tardía. Hasta los setenta por impronta política y después por un elenco de escritores "que vivían en su propio mundo".

De las letras, al cine. Y como no podía ser de otra manera Alfred Hitchcock será la estrella. En las salas del UGC se proyectarán los clásicos 39 escalones o El hombre que sabía demasiado.

## Para no perderse nada

**TEATRO** El teatro García Lorca acogerá las obras 'Miguel Hernández a través de las ondas', escrita por Francisco Moreno y Ezequías Blanco, y 'Sino sangriento' un homenaje al poeta alicantino representado en los 60 en la prisión de Burgos

**EXPOSICIONES** La asociación La Carpa, creadores de Getafe exhibe en el centro de arte y el Corte Inglés, la colección 'El color de las sombras', una muestra inspirada en temas de novela negra

**ACTIVIDADES INFANTILES** Para los más pequeños se ha organizado una yincana que se celebrará en las bibliotecas públicas de Getafe. Allí podrán ser los nuevos ayudantes del Inspector Cito, ya que su libro 'Un día en las carreras' ha desaparecido en extrañas circunstancias

**CASO GETAFE** Dado el éxito de las dos ediciones anteriores, Getafe Negro repite con una yincana para adultos donde los participantes deben resolver un caso ocurrido en Getafe sin perderse una pista

**CONCIERTO** El grupo Sunshine Brothers hará que la noche del jueves 21 el 'Fender Club' (calle Escaño) se desborde de reggae, dub y ska

**CARLOS III** Por tercer año consecutivo, la Universidad forma parte del festival al albergar un seminario sobre novela negra. Por el salón de grados pasará además el experto en redes sociales, Icaro Moyano

**COSECHA NEGRA** Este espacio recoge tanto autores jóvenes de novela negra como a escritores asentados que analizarán la psicología de la mente criminal y las dificultades con las que se topan a la hora de escribir un thriller

# Respetemos y apoyemos a nuestros profesores





## Getafe

POR LA EXPROPIACIÓN DE LOS TERRENOS EN LOS MOLINOS

## El TSJM desestima los recursos contra las cooperativas de PSG

E. P.

La sección primera de lo contencioso-administrativo del Tribunal Superior de Justicia de Madrid (TSJM) ha desestimado los recursos de las cooperativas Getafe Capital del Sur y Getafe Cuna de la Aviación Española, que fueron gestionadas por PSG, para que se les eximiera de la expropiación de los terrenos que habían comprado en Molinos-Buenavista, donde pretendían construir 1.800 viviendas.

De la sentencia se dio cuenta en la última Junta de Gobierno local y, según el concejal de Vivienda, Ignacio Sánchez-Coy, el tribunal ha determinado que el proceso, "después de veintitantas sentencias, se hizo correctamente y en base a lo que se decía en el Plan General de Ordenación Urbana de Getafe, con lo que no ha lugar eximir a ninguna cooperativa de la expropiación del suelo aunque los fines últimos fueran exactamente los

mismos". El concejal de Vivienda ha manifestado que todavía existe en Getafe, "para desgracia de todos, 1.800 cooperativistas que tienen depositadas unas cantidades considerables de dinero en estas dos cooperativas que gestionaba PSG, entre 25.000 y 30.000 euros", y cuyo administrador único era David Moreno Pingarrón.

La gestora de cooperativas PSG compró hace seis años terrenos en Molinos-Buenavista para construir viviendas dirigidas a sus 1.800 socios pero el consorcio urbanístico formado por el Ayuntamiento y la Comunidad expropió el suelo y lo sacó a concurso, ya que este era el sistema aprobado en el PGOU para este desarrollo, donde está previsto construir 10.000 viviendas protegidas. Ahora, los cooperativistas mantienen un contencioso en los tribunales contra la gestora PSG para recuperar el dinero que depositaron.

TANTO LOS INMUEBLES RESIDENCIALES COMO INDUSTRIALES

## Los edificios tendrán un DNI y los más antiguos pasarán la ITV

G. G.

Los edificios getafenses tendrán un DNI donde figurarán las características y la edad de los inmuebles. De este modo, cada cierto tiempo, "como pasa con los vehículos", los vecinos recibirán una carta donde se les comunicará que tienen que pasar una inspección técnica de su

edificio y posteriormente enviar el informe al ayuntamiento que será certificado para realizar un seguimiento. El concejal de Urbanismo, José Manuel Vázquez señala que deberán pasar la inspección tanto edificios industriales como residenciales, y empezarán por los inmuebles que se construyeron en los años 60.



Presentación de la candidatura de Alternativa Ciudadana en el Centro Cívico de San Isidro

## UPyD y Alternativa Ciudadana quieren el fin del bipartidismo

José Luis Morato concurrirá a unas primarias como único candidato

Pilar Arroyo

Dos nuevas formaciones políticas intentan abrirse un hueco en la corporación municipal. UPyD y Alternativa Ciudadana han anunciado su intención de concurrir a las próximas elecciones municipales que se celebrarán en mayo de 2011. La formación que lidera Rosa Díez celebrará elecciones primarias en Getafe el próximo 23 de octubre, a pesar de que José Luis Morato es el único candidato. Aún así, espera que los 45 afiliados que tiene el municipio pasen ese día por las urnas para dar su apoyo. Morato, que espera conseguir al menos dos concejales, no tiene in-

tención de pactar con ningún partido y apuesta por dar los apoyos puntuales cuando así lo estimen. Lo que sí tiene claro Morato es que se ocupará de los grandes problemas que afectan al municipio, algo de lo que a su juicio, no se están preocupando los actuales gobernantes. "Cuando voy a los plenos observo que se habla más de la Comunidad de Madrid y de su presidenta que de Getafe", señala.

**ASOCIACIONES VECINALES**

Alternativa Ciudadana también irrumpirá en las urnas de mayo. Tras una asamblea conjunta de las asociaciones vecinales 'Vien-

tos del Pueblo' y 'Aires Nuevos', se acordó mayoritariamente concurrir a las próximas elecciones. Argumentan su decisión por "la crisis, no solo económica, sino de valores, de principios éticos e ideológicos", que azota al municipio, y se presentan como una alternativa política de "honestidad, confianza y veracidad".

Aún no tienen confeccionadas las listas electorales ni han definido el programa electoral, pero sí saben que su intención es poner voz en los plenos municipales que defiendan los intereses y valores de los ciudadanos antes que los políticos.

getafe@genteenmadrid.com

## Getafe, a la baja en los abortos

El municipio se sitúa por debajo de la media en interrupciones de embarazo

P. R. R.

Getafe, con un tasa 10,7 por ciento de abortos por cada mil mujeres en edad fértil, se encuentra por debajo de la media de la zona sur, según los datos del Boletín Epidemiológico de la Comunidad de Madrid de mayo de 2010. Parla es el municipio madrileño en el que más mujeres abortaron seguido de Madrid, con 15,73, Alcobendas y Alcalá de Henares. Le sigue Móstoles, con 10'66; Fuenlabrada, con 11'18 y Leganés, con 11'25. Parla no solo es el municipio de la Comunidad de Madrid en el que más mujeres abortaron, sino el

único municipio con más de 20.000 mujeres en edad fértil en el que ha aumentado el número de abortos. Entre las razones que podrían explicar este dato estarían las características demográficas de Parla, con una alta tasa de jóvenes y de inmigrantes, los colectivos que más solicitan interrupciones del embarazo.

**PÍLDORA DEL DÍA DESPUÉS**

La capital, con una tasa de 15'73 abortos por cada mil mujeres fértiles, quedaría en segunda posición en número de abortos si bien confirma la tendencia general, que es descendente. El

Boletín indica que esta reducción generalizada puede deberse a varios factores, entre ellos la disponibilidad de la anticoncepción de emergencia (la píldora del día después se vende en farmacias sin receta desde hace un año) así como el acceso sin barreras a los anticonceptivos de última generación. En el año 2009, más del 65 por ciento de las mujeres no había acudido a ningún centro de planificación familiar o control de métodos anticonceptivos y el 59 por ciento había recibido información acerca del aborto por fuentes diferentes a los centros sanitarios.

### REFORMAS DANIEL

**Para la reforma de su piso completo REFORMAS DANIEL regala: Bañera de Hidromasaje y muebles de baño.**

- Solados
- Fontanería
- Pintura
- Escayola
- Alicatados
- Calefacción
- Electricidad
- Muebles de Cocina

**OFERTA CUARTO DE BAÑO**

Picado y alicatado, solado, desescombro, fontanería en cobre y PVC, plaqueta de 1ª calidad

**1.490 euros**

**OFERTA COCINA**

Picado y alicatado, solado, desescombro, fontanería en cobre y PVC, plaqueta de 1ª calidad

**1.980 euros**

91 236 37 14 - 678 87 37 96 GETAFE (Madrid)



APROBADO POR UNANIMIDAD

## José Antonio Labordeta tendrá una calle en el municipio

E. P.

El cantautor, político y escritor José Antonio Labordeta que falleció el pasado 19 de septiembre, tendrá una calle en Getafe. Así lo acordaron por unanimidad los tres grupos municipales. El concejal del Partido Popular Juan Hernández manifestó que a pesar de que no comparta todos los postulados de Labordeta cree que pasará a la historia "por los valores éticos que jalonaron su trayectoria, como la honradez, la dignidad y la coherencia" en un tiempo donde prolifera "la necesidad y la falta de nobleza".

El portavoz de Izquierda Unida, Ignacio Sánchez Coy, señaló que Labordeta es por encima de cualquier cosa "amante de la libertad", mientras que la concejala de Participación Ciudadana, Carmen Duque, dijo que desde el Ayuntamiento se trata de reconocer su trayectoria, trasladando a la comisión de denominación de calles que un espacio público lleve su nombre.

# Comienzan a ejecutarse las obras elegidas por los vecinos

Los barrios se mejoran a través de los presupuestos participativos

P. A.

El Ayuntamiento de Getafe ha iniciado ya las obras elegidas por los vecinos de la ciudad en los Presupuestos Participativos, en su mayoría de remodelación de espacios públicos y viales y eliminación de barreras arquitectónicas, que suponen una inversión de dos millones y medio de euros. Estas obras, escogidas por los ciudadanos mediante un proceso de elección, van a afectar a todos los barrios y ya se han iniciado es en El Bercial, Perales del Río y Sector III.

Así, en El Bercial ha comenzado ya la eliminación de las barreras arquitectónicas para favorecer la movilidad con la incorporación de pasos de peatones elevados y la remodelación de aceras y accesos a la calzada. Además, los vecinos señalaron la necesidad de arreglar la zona comprendida entre la plaza Tuyas y la calle Filipinas, la instalación de red de pluviales y un



El Bercial será el primer barrio en comenzar las obras

nuevo alumbrado y asfaltado. En Perales se está llevando a cabo los arreglos de la pista polideportiva y de patinaje y la zona recreativa complementaria, con alumbrado y mobiliario urbano.

Por su parte, en el Sector III se están remodelando varios viales

con la plantación de nuevo arbolado y la incorporación de una red de riego y alumbrado. Los próximos barrios en los que comenzarán las obras serán la Alhóndiga y Getafe-Norte. Después le llegará el turno a Juan de la Cierva y Las Margaritas.

EN EL DESARROLLO LOS MOLINOS

## Arpegio realojará al hombre que vive hace 30 años en un contenedor

G. G.

La empresa Arpegio y un hombre que reside en un contenedor habilitado como vivienda en el desarrollo urbanístico Los Molinos están próximos a alcanzar un acuerdo para que abandone el lugar que ocupa desde hace 30 años, donde está previsto que se ubique una subestación eléctrica que dará servicio a 6.000 nuevas viviendas, según anunció el alcalde de la localidad, Pedro Castro, durante una visita a los terrenos. Según Castro, Arpegio es la empresa que está desarrollando la gestión de Molinos-Buenavista y es quien tiene que "trabajar este tema porque cobra 800 millones de las antiguas pesetas cada año por gestionar la expropiación, urbanización y adjudicación". Por su parte, el concejal de Urbanismo, Jose Manuel Vázquez, ha asegurado que se está procediendo "al desalojo con alternativas porque lleva 30 años y tiene unos derechos adquiridos".

**Bonos MI País**

**Escucha "¿Cómo estás mamita?" todas las veces que quieras**

Llama a Sudamérica desde 6 cént/min

Con los Bonos MI País de Vodafone puedes hacer llamadas internacionales sin cuota de alta a cualquier número fijo o móvil. Date de alta en tu Punto de Venta o marcando \*142# ¿Eres Vodafone?

Infórmate en [www.vodafone.es/bonosmipais](http://www.vodafone.es/bonosmipais)

**power to you**

**vodafone**

Precios para Bonos MI País de 12€ (14,16€ IVA inc.). Tarifas 2 cént/min (2,36 cént/min IVA inc.) inferiores a las comunicadas para los Bonos de 3€ (3,54€ IVA inc.) y 6€ (7,08€ IVA inc.). Válido para clientes particulares de prepago y contrato. Tarifa no aplicable a llamadas nacionales, ni a llamadas recibidas o emitidas en roaming, ni a llamadas a otros países, que mantendrán su tarifa habitual según plan de precios. Tarifación 1+1. 42 países disponibles, consulta el tuyo en [www.vodafone.es/llamaral extranjero](http://www.vodafone.es/llamaral extranjero). Establecimiento de llamada 49 cént (57,82 IVA inc.). Precio válido para Península y Baleares. Sin restricción horaria hasta 31/08/2011.



## Getafe

# El Año Mariano podría reportar beneficios económicos a Getafe

Inaugurada la Oficina del Peregrino que atenderá a los fieles que acudan al Cerro de los Ángeles

**Pilar Arroyo**

La fe mueve montañas, pero también dinero. El Año Jubilar Mariano que comenzará en Getafe el día 8 de diciembre podría traer al municipio grandes beneficios económicos. Si durante ese año se aguarda la llegada de miles de peregrinos para rendir pleitesía ante la Virgen de los Ángeles, también se espera que esa multitudinaria visita repercuta positivamente en los bolsillos de los ciudadanos getafenses. Por ello, el alcalde de Getafe, Pedro Castro, quiere mantener una reunión con los regidores de los municipios que conforman la diócesis (42 en total) para coordinar un circuito que dé a conocer las delicias gastronómicas, y lo mejor de la arquitectura y los paisajes. El objetivo sería establecer rutas de peregrinación que tengan como referencia la búsqueda interior y el camino hacia la Ermita de la Virgen en el Cerro de los Ángeles. El Gobierno municipal, con la abstención de IU, ha solicitado a la Comunidad que se involucre en unos actos que, a su juicio, podría beneficiar a la región.

## OFICINA DEL PEREGRINO

La Oficina del Peregrino se inauguró el pasado viernes 8 de octubre. Este edificio, ubicado junto a la catedral de la Magdalena, tendrá como función la de dar servicio y orientación a los fieles que quieran ganar el jubileo. Los fieles podrán conocer toda la in-



La Oficina del Peregrino está situada junto a la Catedral de La Magdalena

OLMO GONZÁLEZ/GENTE

## Cuatrocientos años en el Cerro de los Ángeles

La Santa Sede ha declarado Año Mariano en Getafe desde el 8 de diciembre de 2010 al 8 de diciembre de 2011 para ganar el Jubileo en conmemoración de los 400 años de la entrega de la Virgen de los Ángeles a Getafe. Tras la apertura de la puerta, está previsto que la imagen de la Virgen se traslade en una procesión de antorchas hasta la catedral, para celebrar la festividad de la Inmaculada Concepción con una misa televisada por RTVE y que será presidida por el Nuncio de su Santidad en España, Monseñor Renzo Fratini. Durante esa semana, habrá un triduo en honor a la Virgen, para posteriormente regresar con la imagen al Carmelo del Cerro de los Ángeles.

formación referente al Año Mariano por la campaña publicitaria que se hará en los diferentes medios de comunicación y también en las redes sociales, donde la Iglesia intenta estar cada vez más presente. Si cada año, con motivo de las fiestas patronales, cerca de 100.000 personas acompañan a la imagen de la Virgen en su bajada desde el Cerro, los organizadores del Año Mariano esperan que en esta ocasión se multipliquen.

## En Breve

HASTA EL PRÓXIMO SÁBADO

### Jornadas para mostrar la cultura latina

Getafe acoge, hasta el próximo sábado día 16, las III Jornadas Iberoamericanas, que organiza la Red de Comunidades latinas, en colaboración con el Plan Local de Inmigración del Ayuntamiento de Getafe, con el objetivo es "mostrar a los vecinos del municipio, sus expresiones culturales, contribuyendo a hacer de Getafe una ciudad rica y diversa".

DESDE ENERO A SEPTIEMBRE

### La OMIC recibe más de 1.500 reclamaciones

La Oficina Municipal de Atención al Consumidor, OMIC, ha atendido 1.546 reclamaciones desde el pasado mes de enero, hasta el final del mes de septiembre, una cifra muy similar a la del pasado año, en el mismo periodo, con un leve aumento del 1,91%. Los sectores más reclamados han sido, las telecomunicaciones, seguida de las grandes superficies, y las entidades financieras.

LOS FINES DE SEMANA

### Deportes organiza un curso de buceo

La Concejalía de Deportes organiza un Curso de Buceo Deportivo que dará comienzo el sábado 16 de octubre y concluirá el 31 y se desarrolla a lo largo de los fines de semana. En este curso de Buceo Deportivo, con escafandra autónoma, los alumnos adquirirán los conocimientos y la experiencia para bucear de forma autónoma con seguridad en aguas abiertas.

# El centro de salud que no llega

Comunidad de Madrid y Ayuntamiento vuelven a enzarzarse sobre las obras

**P. A.**

El del Centro de Salud de Las Margaritas sigue en el aire. Haciendo honor a su nombre, Comunidad de Madrid y Ayuntamiento deshojan su futuro. Habrá obras, no las habrá. Según el alcalde, no hay consejero de Sanidad de la Comunidad de Madrid que no mande una carta al Ayuntamiento nada más tomar posesión, diciendo que se va a construir este centro de salud. "De los tres consejeros, Lamela, Güemes y Lasquetty, ninguno lo ha cumplido, y en pleno siglo XXI se pasa consulta en un barracón de madera", denunció.

A este respecto, en el último pleno municipal, la concejala del Partido Popular María Jesús Fraile anunció que el centro de salud de Las Margaritas estará construido antes del próximo verano, con una superficie que triplica el que existe en la actualidad y un presupuesto de unos tres millones de euros, ya que la Comunidad de Madrid acaba de aprobar el concurso para adjudicar las obras. Sin embargo, la concejala de Salud, María Angeles Díez, puso en duda su construcción "después de esperar tanto tiempo y de haberlo prometido una y otra vez", y añadió

que hasta que no vea puesta "la última teja" llevará mociones a los plenos para reivindicarlo.

La respuesta llegó después desde la consejería de Sanidad. Insistió en que las obras de construcción del Centro de Salud El Rosón-Las Margaritas comenzarán próximamente, en función de los plazos reglamentarios, y ha lamentado las declaraciones salidas de tono del alcalde de Getafe, que "sólo pretenden generar desconcierto entre la población". La empresa pública de la Comunidad de Madrid Arproma ha licitado la semana pasada la construcción del centro de sa-



Aspecto del Centro de Salud de Las Margaritas

OLMO GONZÁLEZ/GENTE

lud, obras que aprobó en mayo el Consejo de Gobierno. Se prevé que en diciembre se inicien las obras, con un plazo de ejecución de diez meses y una inversión de tres millones de eu-

ros. El nuevo centro de salud El Rosón-Las Margaritas contará con una superficie de 2.580 metros cuadrados lo que supone casi el triple de la superficie con la que cuenta el centro actual.



# + más preparados que nunca



## FORMACIÓN PARA EL EMPLEO DE LA COMUNIDAD DE MADRID

**14.000**  
CURSOS

**200.000**  
PLAZAS

**230** MILLONES DE EUROS  
INVERTIDOS EN FORMACIÓN

para mejorar tus oportunidades de acceso al mercado laboral o mejorar en tu trabajo.

Infórmate en:

[www.madrid.org](http://www.madrid.org)  
oficinas de empleo



[www.madrid.org](http://www.madrid.org)



# Comunidad

## Gallardón prepara el informe para refinanciar la deuda

El alcalde aprovechó el desfile de la Fiesta Nacional para reprochar a Zapatero la diferencia de trato entre ayuntamientos y comunidades • El presidente acepta estudiar un informe del Consistorio

L. P.

El Ayuntamiento de Madrid prepara sus propuestas para refinanciar los 254 millones de euros de su deuda después de que el alcalde Alberto Ruiz Gallardón arrancara, durante el desfile de la Fiesta Nacional, al presidente del Gobierno la promesa de estudiarlo.

Según reveló la presidenta de la Comunidad, Esperanza Aguirre, el alcalde madrileño reprochó a Zapatero que se dispense un trato diferente a las Comunidades Autónomas que se endeudan frente a los Ayuntamientos que tienen el mismo problema y le explicó que su intención no era aumentar la deuda sino refinanciarla.

“Hay que aprovechar cualquier momento para plantear una pretensión que es buena para tus ciudadanos. Lo importante ahora es que efectivamente en próximos días se pueda producir un estudio por parte del Gobierno de esta situación”, puntualizó el propio Ruiz-Gallardón un día después del desfile.

Lo cierto es que el alcalde llegaba enfadado a la celebración, después de que el presidente del Gobierno asegurara en el Senado que el Ayuntamiento madrileño deseaba aumentar su deuda. Una afirmación que provocó que Gallardón llamara a Zapatero “falso” y “mentiroso” la semana pasada en la rueda de prensa posterior a la Junta de Gobierno. Su encuentro en el desfile transcurrió en mejores términos, se-



Gallardón y Zapatero discuten durante la Fiesta Nacional

gún confirmaron fuentes de Moncloa, y acabó con el compromiso de Zapatero de estudiar una propuesta municipal de gestión de su deuda, que vence el próximo 31 de diciembre.

### EN QUINCE DÍAS

El informe, que debe ser presentado antes de quince días, pasará por que los ayuntamientos de más de 500.000 habitantes tengan el mismo régimen de transferencias que las comunidades o que el Estado devuelva a los consistorios el dinero no recaudado por haberse cargado con cuenta al IRPF algunas medidas como el descuento de los 400 euros o el ‘cheque bebé’.

Pero, principalmente, el Ejecutivo local instará a Hacienda a que le autorice a refinanciar la deuda. Según han explicado diferentes responsables municipales, la refinanciación no supondría un aumento de deuda y además evitaría sacar dinero de la caja de los proveedores.

Así, el equipo de Gallardón pretende renegociar con los bancos créditos por valor de 254 millones de euros.

### Granados defiende la postura del Ayuntamiento de Madrid

El consejero de Presidencia, Justicia e Interior, Francisco Granados, salió este miércoles en defensa de Gallardón y explicó que los alcaldes “tienen la obligación de defender los intereses de sus ayuntamientos siempre en el momento que sea”. “La actitud del alcalde me parece lógica. Hay que defender los intereses del

ayuntamiento siempre, y si toca antes de que empiece el desfile del 12 de Octubre, también”, señaló el consejero durante un acto. Además, Granados afirmó que comparte el motivo de los reproches vertidos por el alcalde madrileño, ya que, a su juicio, es necesario refinanciar la deuda.

### OPINIÓN



Ángel del Río  
Cronista de la Villa

### Aguirre no está sola

El la ya no baila sola con lobos. A ella, Esperanza Aguirre, se le ha unido como pareja el alcalde, Ruiz Gallardón, en su actitud reivindicativa ante el presidente del Gobierno, Rodríguez Zapatero. Durante muchos años la presidenta de la Comunidad ha clamado en solitario en el desierto de la Moncloa, gritando a los cuatro vientos que el gobierno de ZP discrimina, se olvida de Madrid, actitud que en determinados momentos no contó con el apoyo de su compañero, el alcalde, quien llegó a decir que Aguirre iba llorando por las esquinas sus desconsuelos con el gobierno. Ahora es él quien se une a ese llanto justificado en defensa del Ayuntamiento de Madrid y de los madrileños. Nunca es tarde si las lágrimas no son de cocodrilo; nunca se llega tarde a reivindicar lo que en justicia le corresponde a Madrid. Por fin Gallardón se ha salido un poquito de madre, es decir se ha atrevido al primer enfrentamiento directo con el presidente del Gobierno, que no permite al Ayuntamiento refinanciar su deuda, a pesar de tener solvencia en el mundo de la banca y ser una deuda no derivada de los gastos corrientes, sino de las inversiones en infraestructuras. Primero dijo que ZP miente, y le llamó niño envidioso, porque los demás hacen los deberes y él no; después en el desfile militar del pasado martes, en plena calle volvió a recordarle el agravio con Madrid y a recriminarle esa actitud, lo que hizo que ZP torciera el gesto, porque mientras el alcalde le recriminaba, el público le abucheaba y pedía su dimisión, reacción democrática que no entendió ni el presidente ni el Rey. Gallardón despierta de su cordialidad institucional y se une a Aguirre en defensa de los madrileños.

UN HACINAMIENTO DEL 176'1 POR CIENTO

## Más de 10.200 presos viven en las 5.800 celdas madrileñas

N. P.

Las cárceles madrileñas acogen ya a 10.220 presos, 2.256 más que hace un lustro, aunque sólo cuenta con 5.802 celdas funcionales, por lo que la tasa de hacinamiento se sitúa en el 176,1 por ciento, según un informe del sindicato de funcionarios de priso-

nes Acaip. A fecha de 17 de septiembre de 2010, la cárcel más masificada era la de Aranjuez, con 939 celdas para 1.631 presos seguida de Navalcarnero, con 1.364 presos en 750 celdas. El centro menos hacinado es la cárcel de Mujeres de Alcalá, con 632 presas para 396 celdas.



La cárcel de Alcalá





## SALÓN LOOK INTERNACIONAL CITA A 350 MARCAS EN IFEMA

La Feria, que se celebra del 15 al 17 de octubre en Madrid, acoge el **III Congreso de Estética**

### iGente

La próxima edición del Salón Look Internacional, Feria de la Imagen y la Estética Integral, que tendrá lugar entre el 15 y el 17 de octubre en Ifema (Madrid), cuenta este año con 350 empresas y marcas nacionales e internacionales, que se extenderán por los pabellones 2, 3 y 4. En el 2 se situará la pasarela Hair Look; en el 3 encontraremos los sectores de SPA&Wellness, Estética, Cosmética Natural, Uñas y Maquillaje; y, en el 4, el área de Peluquería y Ventas.

### III CONGRESO DE ESTÉTICA

Paralelamente a la actividad comercial, transcurrirá un programa de actividades y cursos de formación impartidos por profesionales internacionales. Entre ellos, destaca el III Congreso de Estética, que presenta las mejores perspectivas tras el éxito obtenido en convocatorias anteriores. Se celebrará el sábado 16 y el domingo 17 de octubre en el pabellón 3. Durante dos intensos días, reconocidos profesionales de la Estética, la Medicina y la Investigación Científica, como son el doctor Julián Bayón director de la unidad de envejecimiento de la Clínica Planas; el doctor Antoni Pardo, del Institut



Salón Look Internacional llega a su decimotercera edición en Feria de Madrid

Medic Gaudí; o la doctora Gloria Sabater, entre otros, acercarán a los congresistas los últimos avances y técnicas.

### III CONGRESO SPA/WELLNESS

Además, el congreso de Spa/Wellness celebrará su segunda edición, donde representantes de los más prestigiosos

hoteles-resorts & spa, spa's urbanos y balnearios del mundo expondrán sus experiencias de gestión, durante los tres días. El congreso se dirige a todos los profesionales implicados en la explotación de este tipo de establecimientos. Los días 16 y 17 se realizará un seminario de gestión de spa's, donde se imparti-

rán diferentes ponencias sobre la situación actual, las tendencias y las perspectivas de este nicho de mercado. Durante el viernes 15, se celebrará la I Jornada de Fitness, dirigida a los gestores de gimnasios y centros deportivos. Prestigiosos profesionales abordarán temas de gestión y servicios de estética en centros.

PASTORA C. GRANDE  
ESTILISTA  
tesoiras@yahoo.es

### ENCRESPADOS, TRENZAS Y AÑOS

**D**esde el pelo corto con líneas muy marcadas, cortes redondeados y pegados con flequillos muy espesos, a pelos rizados y glamurosos, melenas XXL onduladas, y rizos de muy marcados a lisos, con gruesos y rectos flequillos. Así serán las tendencias de este otoño/invierno que nos acompaña.

El pelo encrespado y los grandes tupés y trenzas semideshechas, o estilos étnicos con mil trenzas, también serán algunos de los peinados más vistos en los próximos meses. Como el romántico moño de la inolvidable Audrey Hepburn, y los modelos que reinaron en la moda de los años 70, que destacaban por su cien por cien de volumen y una alta dosis de elegancia.

El maquillaje, esencial cuando ya no queda ni rastro del bronceado, tendrá como protagonista a los tonos rojos fuertes y llamativos en los labios. O, por contra, la naturalidad del color carne o chocolates. La novedad de la temporada la encontramos, sin duda, en las barras mates, las sombras negras y plateadas, verdes o azules metalizadas, más atrevidas para la noche. Sin olvidar el mejor complemento, uñas de gel decoradas con brillantes o diversos dibujos, formas y colores.

Sistema Muscular

Sistema Nervioso

Sistema Respiratorio

Sistema Óseo

Sistema Circulatorio

Dígale:

# adiós al dolor

**TRATAMIENTO DE HASTA 90 PATOLOGÍAS**

Antiestrés	Artrosis	Celulitis	Fracturas	Neuralgias	Problemas en la piel
Antiarrugas	Cefalea	Desgarros musculares	Golpes y hematomas	Osteoporosis	Tendinitis
Artritis	Cervicalgia	Dolor de rodilla	Lumbociatalgia	Problemas circulatorios	Universal, etc.

MAGNETOFIELD®

**FLORIDA ÉXITO, S.L.**  
C/ Valentin Beato, 11 - 3ºB  
(28037 Madrid)

**91 298 50 50**  
[www.floridaexito.com](http://www.floridaexito.com)



**19 DE OCTUBRE DÍA MUNDIAL CONTRA EL CÁNCER DE MAMA**

Visitamos la Residencia Oncológica de la Asociación Española contra el Cáncer con Pepa y Geni, dos mujeres que han superado la enfermedad

# “Duele más decir no tengo mama que tengo cáncer”

**Patricia Costa**

El cáncer de mama es, junto al de pulmón y colon, una de las diez causas de muerte más frecuentes en las mujeres de edad avanzada de todo el mundo, según la Organización Mundial de la Salud. Cada año, en España, se diagnostican 20.000 nuevos casos de este mal.

En la Residencia Oncológica de la Asociación Española contra el Cáncer (AECC), en Madrid, nos esperan Mari Pepa Gamo y Eugenia Díaz (Geni), dos mujeres que han ganado la batalla a la enfermedad, y que ahora echan una mano en el departamento de 'screening' de mamografías de la AECC, y también como voluntarias testimoniales, en hospitales.

**“PENSÉ QUE NO LO CONTARÍA”**

Mari Pepa, de 68 años, tenía 50 cuando le detectaron la enfermedad. “Primero me dijeron que tenía microcalcificaciones, entendí que sería una cosa mínima. Pero estando en quirófano llamó el cirujano a mi marido para autorizar que me extirpasen la mama”, relata. Geni, de 66, se encontró con el cáncer de mama a los 49. “En nueve días estaba en quirófano, porque era bastante agresivo”, recuerda. “Pensé que había

**RESIDENCIA GRATUITA**

A través de los trabajadores sociales de los hospitales, llegan a la Residencia Oncológica de la AECC familias que no se pueden permitir hacer frente a los costes de un tratamiento y a la estancia en una ciudad diferente a la suya. La AECC proporciona alojamiento gratuito, en sus 28 habitaciones, a personas que llegan de incluso fuera de España. Cada familia tiene su propia nevera, un comedor -con tobogán-, sala de juegos y todo lo necesario para sentirse en casa.

llegado mi momento. Me pusieron quimioterapia durante un año y luego el tratamiento hormonal. No era persona, me desequilibré, pero gracias a la AECC salí adelante. Al año me quedé de voluntaria, y eso me ayudó a superarlo totalmente”, confiesa Geni.

**LOS PEORES MOMENTOS**

Pero hasta llegar a esa total recuperación, transcurrieron muchas noches en vela y malos momentos. Para Mari Pepa, lo peor fue “cuando desperté de la anestesia y vi a mi marido y a mi hija mayor con una cara que no conocía. Entonces, me dijeron que me habían extirpado la mama y que tenía cáncer”. Para Geni, el día más angustioso empezó “cuando subió el cirujano a decirme que debía entrar de nuevo a quirófano, que era más serio de lo que parecía. Esa noche no dormí. No estás preparada, te cae como una losa, me extirparon la mama, me vaciaron la axila...”. Además de la medicina, víctimas como ellas necesitan muchos otros apoyos a su disposición. “Estuve con tratamiento psicológico dos años y medio, porque mi carácter es depresivo. Me hundí. Estaba con tratamiento psicológico individual, hasta que la psicóloga me



Mari Pepa (izquierda) y Geni (derecha), en la AECC OLMO GONZÁLEZ/GENTE

pasó a terapia de grupo, y entonces dije, ¿de qué me quejo?”, cuenta Geni. Mari Pepa, por su parte, valora la ayuda de la familia, y ambas señalan a la AECC como su gran flotador. Gracias a las asociación, ahora sólo tienen en su boca palabras de ánimo. “Se sale adelante si el diagnóstico es precoz, si se coge a tiempo. Lo más importante es hacer las revisiones. La vida es muy bonita y hay que hacer todo lo posible por no irse de aquí”, advierte Pepa. “¿Alguna vez buscó culpables?”, le pregunto. “No, pero piensas, ¿por qué a mí? Si no he

fumado, he llevado una vida sana, he hecho deporte...Pero al que le toca le toca”, responde.

Y a ellas, les ha tocado. Ahora, trabajan para ayudar a las demás, etiquetando mamografías en la AECC, visitando a pacientes poco después de ser operadas y, sobre todo, a través de un desfile de lencería y baño con el que llevan once años. “La imagen personal afecta mucho a la mujer, que busca cómo sustituir la mama. A veces, es más duro decir me han extirpado la mama que tengo cáncer de mama”, concluye Pepa.

## El desconocimiento de la Artritis Reumatoide

**iGente**

“El 80% de la población general desconoce qué es la Artritis Reumatoide, y esta falta de conocimiento por parte de la sociedad civil puede ocasionar un diagnóstico tardío, causando un daño irreversible de las articulaciones (...); explica Marisa Balado, portavoz de la Coordinadora Na-

cional de Artritis (ConArtritis). Para dar una mayor visibilidad a esta enfermedad, ConArtritis ha puesto en marcha la campaña 'Octubre, Mes de la Artritis', cuyo colofón final será el encuentro de asociaciones de artritis reumatoide en Santiago de Compostela de los próximos 26 y 27 de octubre.



Paciente con artritis

## Sanidad crea un nuevo portal estadístico

**iGente**

El Ministerio de Sanidad y Política Social ha puesto en marcha un portal estadístico accesible a través de su página web (www.msps.es) desde el que se puede acceder a toda la información disponible en el Sistema Nacional de Salud (SNS), y que contiene datos sobre la situación

de la salud de la población española y el funcionamiento del sistema sanitario. Entre los contenidos que ofrece a las autoridades sanitarias, gestores, profesionales y a la ciudadanía en su conjunto, se pueden encontrar un repertorio de estadísticas sanitarias a las que se puede acceder de modo interactivo.





María Ángeles, en un taller de pintura de la AECC OLMO GONZÁLEZ/GENTE

## “Me diagnosticaron el cáncer con 29 y 49 años”

P.C.

Teté Hernández Alcalá da clases de pintura a mujeres que padecen o han padecido cáncer de mama. Lo hace cada jueves en la AECC, durante dos horas y de forma voluntaria, tras haber sufrido una experiencia cercana. “Una amiga enfermó durante un par de años, aunque ahora está estupenda. Le quitaron las mamas. Fui con ella a la fundación Anderson al tema de la autoayuda, y les ofrecí un taller ocupacional. Ese programa se vino abajo, a través de ella hasta aquí, a la AECC”, explica.

Teté me presenta a María Ángeles, que va por su segunda obra de arte. “Soy reincidente, la primera vez que me diagnosticaron el cáncer fue a los 29, la segunda a los 49. Siendo joven, la enfermedad se asume de otra manera, ahora ha resultado muy duro, a la edad se unen otros problemas”, confiesa. “Con 29 años

no me lo creí, pero enseguida pensé que tenía un niño de cuatro años y me asusté. Luego ves que el pronóstico es bueno, y una vez acaba el tratamiento haces tu vida, añade.

### “HACE 24 AÑOS ERA DISTINTO”

“Tengo que decir que de 24 años aquí han cambiado mucho las cosas. Desde el primer momento, y ya va a hacer cuatro años que me operaron por segunda vez, enseguida recibí apoyo de la AECC”, aclara agradecida. Ahora puede dar consejos como el que sigue: “Hay que ser valiente y ver que tu caso no es el más serio, la fuerza está ahí, porque queda mucho por vivir”. Habla una persona que ya ha pasado varias veces por quirófano. La primera no le extirparon la mama del todo y se sometió a radioterapia. La segunda se complicó, recibió quimioterapia y le practicaron una mastectomía. “De esto, se sale”.

## JAVIER URRA PSICÓLOGO Y ESCRITOR

Participará, junto a Eduardo Punset o Eudurne Pasabán, en el primer Congreso de la Felicidad que tendrá lugar en el Teatro Quinto de Madrid los días 19 y 20 de octubre

# “La felicidad son instantes, pero la queremos continua”

C. Grande

Expertos nacionales e internacionales se darán cita en Madrid los días 19 y 20 de octubre para revelar su fórmula de la felicidad. Lo harán a través de diez conferencias, entre ellas ‘Educar en la felicidad’, de Javier Urrea, autor de libros como ‘Fortalece a tu hijo’ (Planeta, 2010) o ‘Recetas para compartir felicidad’ (Aguilar, 2009). La recaudación se donará a la Fundación Pequeño Deseo, a cuyo patronato pertenece Urrea, y que tiene como objetivo cumplir los deseos de niños con enfermedades crónicas. ¿Cómo entiende la felicidad? Compartida, los buenos momentos con los amigos, poder ayudar a alguien...

### Adelántenos alguna receta para llegar a ella.

No hay que darse importancia, sí tener humor, rodearse de buenos amigos y cuidarlos. La felicidad son instantes.

### ¿Resulta complicado educar en la felicidad?

En la conferencia explicaré que el optimismo es una obligación ética y que es necesario fortalecer a los chavales con estímulos del exterior.

### ¿Por qué nos cuesta tanto conseguirla?

Porque no sabemos gestionar nuestras emociones (la ruptura, la ira, la empatía...), especialmente los hombres. Las mujeres tienen memoria afectiva.



Javier Urrea

### ¿Quiénes son los maestros de la felicidad?

El médico que trae a un niño a la vida, la persona que acompaña a otra que ha perdido a alguien, el que hace las cosas bien hechas...

### ¿Cuál es la petición más curiosa que ha formulado un niño de la Fundación Pequeño Deseo para ser feliz?

Viajar hasta las pirámides de Egipto, ir a 280 km./h. con un piloto en Montmeló...

### ¿Podríamos aprender de ellos?

Sin duda. Diego Gallego, que ya ha fallecido, era un chico de 22 años que había pasado toda su vida en el hospital Niño Jesús, por su fibrosis quística y, a pesar de todo, era el hombre más feliz que jamás he visto sobre la tierra. Otro modelo es Luis Arbea, un profesor universitario que padece esclerosis, que va en silla de ruedas, y que nos va a transmitir mucho en el Congreso.

## TUS PROYECTOS SON LOS NUESTROS

Si buscas formación, hacer realidad tus proyectos, independizarte, acercarte al ocio y la cultura, y disfrutar de todos los descuentos y ventajas del Carné Joven, ven a tu Oficina Joven de la Comunidad de Madrid. Entérate de todo en:

[www.madrid.org/inforjoven](http://www.madrid.org/inforjoven)





## ICTIOTERAPIA CON LOS GARRA RUFA

Mi Calle de Nueva York ([www.micallen.com](http://www.micallen.com)), con sede en Madrid, es un centro especializado en tratamientos para manos y pies, que ahora nos acerca en exclusiva la ictioterapia. Los peces Garra Rufa se acercan sin miedo a los pies y manos y succionan suavemente las pieles muertas proporcionando un micro masaje muy placentero que se convierte en una fuente de energía para todo el cuerpo. El tratamiento, además de embellecer pies y manos, mejora la calidad de vida de aquellas personas que padecen trastornos específicos como insomnio, piernas cansadas o depresión. Estos diminutos anfibios viven en las cuencas de los ríos en Turquía, Siria, Irak e Irán, sumergidos en aguas que pueden alcanzar, incluso, los 40 grados. Se comen los tejidos muertos del cuerpo y ayudan de este modo a regenerar células nuevas en la piel. Se recomienda que cada sesión de tratamiento dure unos 30 minutos, y someterse a ella al menos una vez a la semana.



## EL BLOG DE GALA

Os recomendamos una visita a la bitácora de Gala González, sobrina de Adolfo Domínguez ([am-lul.blogspot.com](http://am-lul.blogspot.com)). Tiene 23 años, es diseñadora y también una de las 20 blogueras más influyentes de la red, según Teen Vogue (EE.UU.), después de haberse iniciado en 2005 con un fotolog que se le fue de las manos.

## TAVI, TODO 'FASHIONISMO'

Tavi Gevinson tiene sólo 14 años, pero es la blogger fashion del momento ([www.hestylerookie.com](http://www.hestylerookie.com)). Ocupa un sitio privilegiado en los desfiles, es 'íntima' del equipo de diseño de Rodarte, ha colaborado con la revista Harper's Bazaar y escribe para la revista Pop.

## DE VISITA OBLIGADA

**Salón Look Internacional**  
[www.salonlook.ifema.es](http://www.salonlook.ifema.es)

**Asociación Española contra el Cáncer**  
[www.aecc.es](http://www.aecc.es)

**I Congreso Internacional de la Felicidad**  
[www.lomasimportante.es](http://www.lomasimportante.es)

**Revista Vogue**  
[www.vogue.es](http://www.vogue.es)

**Revista Cosmopolitan**  
[www.cosmohispano.com](http://www.cosmohispano.com)

**El blog de Pelayo Díaz**  
[www.katelovesme.net](http://www.katelovesme.net)

## DESTACADOS NUESTRAS SUGERENCIAS



### SUMÉRGETE EN UN TRATAMIENTO CON CONCHAS MARINAS

Este masaje integra una sustancia llamada thermophilus, con extractos vegetales dinámicos, las proteínas de perla, la seda marina... Provoca un efecto calmante y hace fluir la energía.



### CASCO ANTIESTRÉS DE MASAJE INTEGRAL 'YM85 DUE' DE TECNOVITA

Parece un gadget de película, pero se trata de un completo kit de belleza y salud. Combate los signos de cansancio como ojeras, bolsas y arrugas, estimula la circulación y mejora la concentración.



### POLVOS PERLADOS DE KITTEN CLASSIC (BENEFIT)

Para presumir de espalda, luciendo uno de esos vestidos de vértigo, es imprescindible hacerse una buena exfoliación y adornar la espalda con unos polvos perlados Kitten Classic de Benefit.

LA SEMANA QUE VIENE

**iGente**

SUPLEMENTO  
DE TECNOLOGÍA



+ INFO: [www.gentedigital.es/iGente/](http://www.gentedigital.es/iGente/)



# Las becas de comedor escolar se retrasan varias semanas

CC OO denuncia que todavía se desconoce quienes serán los beneficiados

Liliana Pellicer

Algunas familias han tenido que renunciar al comedor escolar en octubre ante la incertidumbre de si recibirán finalmente las becas de la Comunidad, cuya adjudicación se ha retrasado alrededor de un mes. Francisco García, secretario general de Enseñanza de Comisiones Obreras, denunció que la empresa todavía no ha informado de la resolución definitiva y que las becas continúan en la fase de alegaciones. Un paso que otros años, según Comisiones Obreras, estaría resuelto en septiembre.

Sin embargo, hay familias más perjudicadas que otras. Según el sindicato, los mayores afectados son aquellos que recibían ayudas de más del 90 por ciento del coste del servicio. "Algunas de esas personas más desfavorecidas han tenido que re-

## Educación dice que las listas ya están

Fuentes de la Consejería de Educación negaron que haya todavía familias que desconozcan si recibirán las becas de comedor y explicaron que este año las listas han salido un poco más tarde, pero ya están publicadas y ahora tan sólo falta la subsanación de errores. La Comunidad aprobó el pasado mes de junio un gasto de 29,3 millones de euros en ayudas de comedor escolar para el presente curso.

nunciar al comedor y, en ocasiones, a la única comida en condiciones de esos niños", señaló García. En total, estas "deficiencias y retrasos" afectan a más de

100.000 familias madrileñas, según García, que culpó a la "gestión" de la empresa privada 'Quota Research', que "recibe 232.000 euros por llevar a cabo la adjudicación de las ayudas".

## ESTUDIO DE MERCADO

Este retraso, que continuará hasta dentro de dos o tres semanas según el sindicato, es fruto de la "política de privatizaciones" del Gobierno regional, que "no sólo resulta cara sino que empeora la calidad de los servicios que reciben los ciudadanos".

García puso el acento en la empresa que ha recibido la adjudicación. "Lo que antes hacían los funcionarios sin pagar nada más que sus salarios, ahora se externaliza a una empresa que se define en su página web como de estudio de mercado y fidelización de clientes", destacó.



Un centro de salud de la Comunidad

## DENUNCIAN PROBLEMAS INFORMÁTICOS

# Los médicos piden más tiempo para implantar el Área Única

E. P.

La Junta Directiva de la Sociedad Española de Médicos de Atención Primaria ha denunciado que el estado actual de desarrollo de la Ley de Libre Elección y Área Única no permite asegurar "ni la calidad ni la continuidad asistencial por parte de los médicos de atención primaria", ya que la aplicación informática so-

bre la que se sustenta para su implantación ha demostrado, de manera repetida, "serias limitaciones" que conllevan, en ocasiones, la pérdida de información. Debido a ello, piden al consejero de Sanidad, Javier Fernández-Lasquetty, que dilate su implantación hasta que se garantice la seguridad de que toda la información clínica.

## OPINIÓN

El maestro ya no cuenta con el respeto que se merece como autoridad educativa. Distintos informes destacan que los profesores están poco valorados, los padres y los estudiantes no los tienen, en general, mucho en cuenta y las administraciones, tampoco. Si piensan lo que dicen en público deberían de considerarlos más y pagar mejores salarios a los que tanto halagan como elemento fundamental en la formación de nuestros escolares. Además, en esos documentos de organismos oficiales se destaca que dedican una parte de su tiempo a poner orden en clase, debido a que el desorden y el griterío se hace insoportable, y se pone de

manifiesto que en algunos colegios se insulta al que enseña, no se les respeta y, a veces, sufren agresiones. Si es verdad lo que cuentan los entendidos, y parece serlo porque ha sido necesaria una ley que trata de fomentar el respeto al enseñante, convirtiéndole en agentes de la autoridad y dando rango de verdad su palabra ante la de otra persona cualquiera, es necesario ponerse manos a la obra para recuperar el tiempo

Nino Olmeda  
Periodista



## Dos millones de euros de respeto para el profesor

es lo ideal, pero en tiempo de crisis hay que ser más imaginativo y pensar menos en la propaganda pagada para vender algo. Copien del candidato del PSM a la Presidencia de la Comunidad de Madrid, Tomás Gómez. Ha

perdido y la estima de una personas encargadas de la formación de los estudiantes.

La autoridad no se mete en vena, se aprende, se enseña y se tiene o no se tiene. Empezar con campañas de sensibilización

conseguido ser conocido gracias a unas primarias que ganó sin gastar cientos de miles de euros en publicitarse. Dedicar casi 2 millones de euros, varios cientos de millones de las antiguas pesetas, es un pastón y seguro que esa cantidad vendría bien para tapar algún roto en la educación pública madrileña.

Da la sensación que insuflan 2 millones de euros de respeto al profesor, repartidos en spot televisivos, cuñas radiofónicas y carteles de todo tipo en autobuses, metros, trenes y marquesinas. Y no está mal, pero es un pasote y sobre todo un alivio para las agencias de publicidad ante tanta crisis, también de ideas.

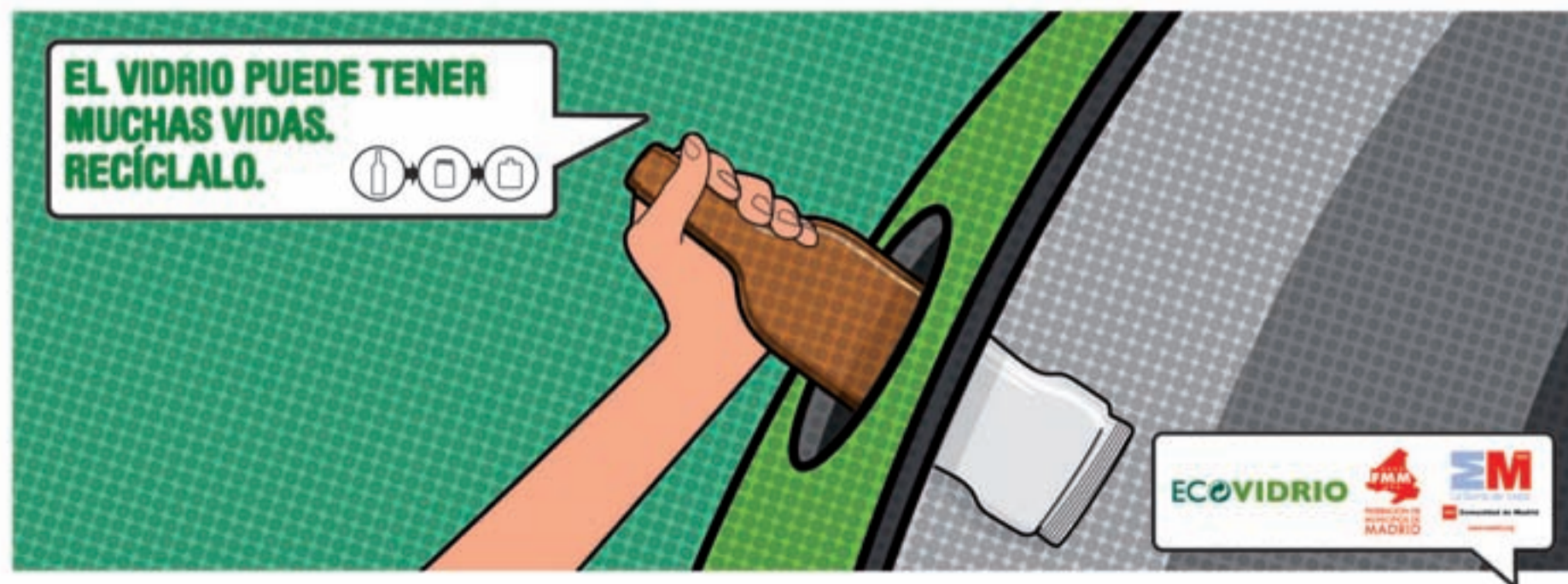



## Comunidad

## SINDICATOS

## Proponen que los descuentos de la huelga se destinen a cooperación

E. P.

CC OO y UGT han pedido este miércoles a la presidenta autonómica, Esperanza Aguirre, a través de una carta presentada en el Registro de la Comunidad, que destine los descuentos a los trabajadores de la Administración Regional que secundaron la huelga general a cooperación internacional y ayuda al desarrollo. Ambas organizaciones calculan que el coste total asumido por los trabajadores oscila entre los 8 y los 10 millones, una cifra que compensaría los 8,6 millones del recorte presupuestario.

## DATOS DE SEPTIEMBRE

## Descienden los accidentes laborales, pero crecen los mortales

E. P.

Los accidentes laborales mortales en la Comunidad han pasado de 72 en 2009 a 75 en 2010, después de ocho fallecidos en septiembre, según los datos de siniestralidad correspondientes a los nueve primeros meses del año. Mientras, el total de accidentes laborales registrados fue de 79.283, ligeramente inferior a los 82.992 de 2009. Para CC OO, una vez más los datos demuestran que en la actual situación de crisis los empresarios no están aplicando la normativa en prevención de riesgos laborales.



Una persona con discapacidad OLMO GONZÁLEZ/GENTE

## El Cermi exige fondos para la Ley de Servicios Sociales

La norma se está quedando "descafeinada" al lado de la Ley de Dependencia

## Agencias

El presidente del Cermi, Javier Font, ha considerado que la Ley de Servicios Sociales se está "quedando descafeinada" al lado de la Ley de Dependencia y ha reclamado partidas presupuestarias diferenciadas para las dos leyes.

En declaraciones en la comisión de políticas integrales de discapacidad de la Asamblea, Font ha opinado que "la Ley de Dependencia en esta comunidad ha sufrido o ha hecho sufrir un cierto retraso en los servicios sociales de esta Comunidad en-

tendiendo que solapan servicios entre una ley y otra".

## PROBLEMAS DE COEXISTENCIA

Tras decir que la Ley de Servicios Sociales es "una buena ley" que ha ido por delante hasta ahora, el presidente del Comité de Representantes de Personas con Discapacidad ha indicado que les preocupa la "coexistencia entre la Ley de Servicios Sociales y la Dependencia en la actualidad", ya que "la Ley de Servicios Sociales se está quedando descafeinada en consonancia con la potenciación que se está

dando a la Ley de Dependencia". Así, ha reclamado "partidas presupuestarias diferenciadas" para las dos normas, ya que la Ley de Servicios Sociales da cobertura a personas que la necesitan pero sus problemas no están contemplados por la Dependencia.

"Nos parece un engaño la atención a la Dependencia después de los recortes que hemos sufrido a todos los niveles", ha opinado Font, que ha señalado que las personas con discapacidad están "siendo castigadas como otras a las que se ha reducido el presupuesto en esta ley".

## LESIONES MEDULARES

## Los beneficios del Supercross Solidario, para coches adaptados

R. R.

La consejera de Familia y Asuntos Sociales, Engracia Hidalgo, ha hecho entrega a la Fundación Asociación de Grandes Discapacitados Físicos y Paraplégicos de Madrid de cuatro vehículos adaptados para personas con discapacidad adquiridos gracias a los fondos recaudados en el XIX Supercross Solidario que la Comunidad de Madrid acogió hace unos meses en el Palacio de los Deportes.

Durante el acto de entrega, Hidalgo puso de relieve los buenos resultados que se obtienen "cuando empresas privadas, asociaciones y la Administración pública colaboran y van de la mano en proyectos solidarios como éste". Hidalgo reconoció la labor realizada por el piloto Campeón de España como embajador de este evento, "ya que con su valentía, esfuerzo y capacidad de superación no sólo ha sido capaz de enfrentarse a la grave lesión que sufrió en 2007 sino que además, ha vuelto a la competición logrando importantes éxitos y dando un ejemplo de superación encomiable".

## ENTREGADO A ASPAYM

La recaudación lograda con esta iniciativa solidaria procede de los fondos obtenidos de la venta de las entradas al Supercross y las donaciones. Todo ello fue entregado a la Fundación ASPAYM, que presta atención a personas con paraplejía, tetraplejía y grandes discapacidades físicas, para la compra de los vehículos.



# Bodas

**H** HOTEL SPA  
LA PRINCESA

Celebración de Bodas y eventos  
Amplios salones con luz natural  
Terrazas ajardinadas - Carpas para cócteles  
Discoteca privada - Amplio parking privado  
Spa "La Princesa" - Restaurante "Hécuba"

información:  
902 353 252  
www.laprincesa.com



ideas que innovan

**NEO**  
**GETAFE**  
**.COM**

tu mente innova



# Deportes



Michel y Quique Sánchez Flores fueron compañeros en el Real Madrid pero el sábado serán rivales durante unas horas

**GETAFE Y ATLÉTICO** ABREN ESTE SÁBADO LA SÉPTIMA JORNADA EN EL VICENTE CALDERÓN

## Un derbi entre 'amigos'

### Francisco Quirós

Corría la temporada 1994-1995 cuando Quique Sánchez Flores dejaba el Valencia para asentarse como lateral derecho del Real Madrid que dirigía Jorge Valdano. Junto a él, una institución de la 'casa blanca' como Michel, formaban una de las mejores bandas derechas del campeonato. La fortuna no estuvo del lado del ahora entrenador del Getafe que estuvo inédito casi toda la campaña por una grave lesión de rodilla. El destino quiso que tanto él como Quique salieran del club madridista prácticamente al mismo tiempo.

Dieciséis años después de aquel primer encuentro como

compañeros de vestuario, los caminos de Michel y Quique tendrán de nuevo un punto en común este sábado en el Vicente Calderón con motivo de la celebración del primer derbi madrileño del curso. En él se verán las caras dos equipos que se encuentran empatados a diez puntos en la zona que da acceso a jugar la Europa League.

### PRESENTE Y PASADO

Si Michel está viviendo una de las etapas más doradas del Getafe, Quique puede presumir de ser el primer entrenador que dirigió al club azulón en la máxima categoría. Lejos de aquellos apuros para mantener la categoría,

el objetivo del conjunto del Coliseum pasa por hacer un buen papel en la Europa League e intentar acabar en la zona media-alta de la clasificación. Para ello, se espera poder ganar a domicilio al Atlético, algo que ya sucedió el año pasado gracias al 'doblete' de Roberto Soldado y al tanto de Dani Parejo que completaron el 0-3 con el que los azulones se aseguraban su vuelta a la competición continental.

Sin embargo, el Atlético no está para hacer regalos. Los rojiblancos han ido perdiendo fuelle en la Liga después de un gran comienzo y llegaron al último parón con un mal sabor de boca después de caer derrotados en el

Sánchez Pizjuán de Sevilla por tres tantos a uno, un partido donde lo más preocupante fue la impotencia mostrada por los pupilos de Quique Sánchez Flores.

De cara a este derbi, el apartado de bajas puede jugar un papel fundamental. Mientras Michel ha recuperado a varios jugadores que estaban en la enfermería como Rafa, Casquero, Arizmendi, Gavilán y Miguel Torres, el técnico del Atlético mantendrá hasta última hora la duda del argentino 'Kun' Agüero que permanece en el dique seco desde la segunda jornada.

Delgado Ferreiro será el encargado de dirigir el primer partido de esta séptima jornada.

### HABRÁ CAMBIOS EN DEFENSA

## El 'virus FIFA' deja tocado al Real Madrid de cara al partido de Málaga

### F. Q. Soriano

Después de unas semanas de tranquilidad, el Real Madrid vuelve a la competición y lo hace con una baja importante, la del internacional español Sergio Ramos quien regresó lesionado del partido de la 'Roja' en Escocia. Ante este contratiempo, José Mourinho podría dar entrada en el once inicial a Álvaro Arbeloa, pasando a formar la pareja de centrales los portugueses Ricardo Carvalho y Pepe.

Los blancos vuelven a un estadio donde la pasada temporada no pudieron pasar del empate a uno en la última jornada. Fue el último partido de Guti y Pellegrini con el Madrid al que Van der Vaart salvó de la derrota.

### DUELO LUSO

Además de los veintidos protagonistas que saltarán al terreno de juego, la atención estará puesta en otros dos sitios. Uno es la zona de banquillos donde los dos entrenadores portugueses que hay en la Liga se enfrentan por primera vez desde 2002 cuando Jesualdo Ferreira entrenaba al Benfica y Mourinho hacía lo propio con el Uniao Leiria.

El otro foco de atención estará en el palco donde se sentarán el jeque árabe Nasser Al Thani y Florentino Pérez, dos de los presidentes más particulares de toda la Primera División.

### Algunos puntos de distribución - GETAFE

www.gentedigital.es

<p><b>Ayuntamiento</b> Plaza de la Constitución, 1</p> <p><b>Cervecería GAMBRINUS</b> Madrid, 52</p> <p><b>SAN ISIDRO GESTIÓN</b> Toledo, 31</p> <p><b>Piscina Municipal Getafe Norte</b> Avda. Teresa de Calcuta, s/n</p> <p><b>Administración de Loterías N°19</b> Madrid, 5</p> <p><b>Tienda de Ropa</b> Avda. de las Ciudades (esq. C/ Jacinto), 10</p> <p><b>Ciberlocutorio y Aliment. LADY'S</b> Alicante, 8</p> <p><b>Hospital</b> Carretera Toledo (M-401) km 12,5</p> <p><b>SANITAS Residencia</b> Avda. Arcas de Agua, 15</p> <p><b>INEM</b> Avda. Arcas de Agua, s/n</p> <p><b>Centro Cívico Cerro Buenavista</b> Avda. Arcas de Agua, 1</p> <p><b>HIPER USERA</b> Avda. Aviador de Francisco, 5-7</p>	<p><b>Centro Cívico EL BERCIAL</b> Avda. Buenos Aires, s/n</p> <p><b>Centro de Barrio LAS MARGARITAS</b> Avda. de las Ciudades, 11</p> <p><b>Pabellón Juan de la Cierva</b> Avda. de las Ciudades, s/n</p> <p><b>C.M. GETAFE 1</b> Avda. de las Ciudades, 31</p> <p><b>Centro de Salud LOS ÁNGELES</b> Avda. de los Ángeles, 53</p> <p><b>Admon. Loterías N° 16</b> Avda. de los Ángeles, 27</p> <p><b>Centro de Salud Juan de la Cierva</b> Avda. Juan de la Cierva, s/n</p> <p><b>Admon. Loterías N° 4</b> Avda. Juan de la Cierva, 33</p> <p><b>C.C. BULEVAR</b> Avda. María Zambrano, 4</p> <p><b>Centro Europeo</b> Avda. Rey Juan Carlos I, 12</p> <p><b>Centro de Salud Sector III</b> Avda. Rey Juan Carlos I, 1</p> <p><b>Locutorio ANDALUS</b> Canario, 9</p>	<p><b>C.C. GETAFE</b> Cataluña, 17</p> <p><b>Estanco N° 6</b> Faisán, 9</p> <p><b>Admon. Loterías N° 8</b> Garcilaso, 46</p> <p><b>Centro Cívico SAN JOSÉ</b> Leoncio Rojas, 18</p> <p><b>C.C. EL FORO</b> Madrid, 96</p> <p><b>Centro Mayores Ricardo de la Vega</b> Padre Blanco, s/n</p> <p><b>Centro de Salud Las Ciudades</b> Palestina, s/n</p> <p><b>Centro Cívico Juan de la Cierva</b> Plaza de las Provincias, s/n</p> <p><b>Servicios de Información</b> Polvoranca, 21</p> <p><b>Galería JUAN DE LA CIERVA</b> Valencia, 2</p> <p><b>Estadio GETAFE C.F. (Bar)</b> Avda. Teresa de Calcuta, s/n</p> <p><b>Mercadito EL SABROSO</b> Toledo, 16</p>	<p><b>Galería OESTE</b> Toledo, 39</p> <p><b>KEBAB MANIA</b> Plaza del Beso, 4</p> <p><b>TIEN 21</b> Toledo, 27</p> <p><b>Mercadito EL GALLEGO</b> Avda. España, 16</p> <p><b>Administración de Loterías N° 14</b> Extremadura, 43</p> <p><b>HIPER USERA</b> Arboleda, s/n</p> <p><b>HIPER USERA</b> Arboleda, s/n</p> <p><b>Galería Alimentación</b> Avda. de las Ciudades, 10</p> <p><b>Horno de pan AMASA y CRECE</b> Concha Espina, 3</p> <p><b>Frutas y Verduras AZAHARA</b> Rigoberta Menchú, 3</p> <p><b>C. C. ARTESAN</b> Avda. Arcas de Agua (frente al 9)</p>	<p><b>Frutas ARAGÓN</b> Avda. Aragón, 5</p> <p><b>Galería LOS ÁNGELES</b> Zaragoza, 8</p> <p><b>Alimentación BERCIAL</b> Alcalde Jesús Prieto, 12</p> <p><b>HIPER TEXTIL</b> Avda. Buenos Aires, 25 (post)</p> <p><b>ECUAPAN</b> Avda. Buenos Aires, 10</p> <p><b>Peluquería VISSI</b> Portugal, 7</p> <p><b>Ferretería MONDELSAN</b> Avda. Parque, 1</p> <p><b>Floristería</b> Avda. Ecuador, 1</p> <p><b>NOVANCA</b> Cervantes, 4</p> <p><b>NOVANCA</b> Avda. España, 53</p> <p><b>NOVANCA</b> Avda. Juan de la Cierva, 31</p> <p><b>NOVANCA</b> Madrid, 27</p>	<p><b>Asador ESTRELLA</b> Hellen Keller, 3</p> <p><b>FRUTAS AZAHAR</b> Avda. Juan de la Cierva, 27</p> <p><b>Mercadito N° 5° de los Ángeles</b> Badajoz, 4</p> <p><b>CARREFOUR (C.C. NASSICA)</b> Avda. Río Guadalquivir, 13</p> <p><b>Universidad Carlos III</b> (Cafetería) Madrid, s/n</p> <p><b>Universidad Carlos III</b> (Entrada Humanidades) Madrid (Edificio 15), s/n</p> <p><b>Hospital (entrada 2)</b> Ctra. Toledo (M-401) KM 12,5</p> <p><b>Floristería Adrián Flores</b> Ramón y Cajal, 13</p> <p><b>La Tabernita</b> San Vicente, 36</p> <p><b>Rancho LATINO</b> Av. Aragón, 3</p>
---	---	---	---	---	---

**Gente**





El manresano ya es campeón

MOTO2

## El interés se centra en el segundo puesto tras el título de Elías

F. Q. S.

También se cumplieron los pronósticos en Moto2 y Toni Elías aprovechó su primer 'match-ball' para dejar sentenciado en su favor el campeonato. El manresano no subió al podio en Sepang pero aprovechó el mal resultado de Julián Simón para celebrar su primer título de campeón del mundo después de "trabajar duro" durante un año que comenzó con dudas.

Las malas noticias para Julián Simón no se acabaron con el campeonato de Elías. El piloto del Mapfre Aspar Team acabó en la vigésima primera posición lo que le condenó a no sumar puntos en su casillero, un aspecto que aprovechó el italiano Andrea Iannone para recortar distancias gracias a los dieciséis puntos que sumó en su condición de tercer clasificado de la carrera. En estos momentos, sólo tres puntos separan a ambos.

MOTO GP DANI PEDROSA PODRÍA REGRESAR EN EL GRAN PREMIO DE AUSTRALIA

# Phillip Island rendirá honores al nuevo campeón del mundo

Francisco Quirós

Se acabó la espera. Once años después, el motociclismo español puede presumir de tener un campeón del mundo en la categoría reina. Si en 1999 fue Alex Crivillé el que tuvo ese honor, en esta temporada el nombre propio es el de Jorge Lorenzo. El mallorquín cumplió con los pronósticos y aprovechó la ausencia de Dani Pedrosa en Sepang para confirmar su primer campeonato de Moto GP.

El piloto de Yamaha afrontará el próximo Gran Premio de Australia con la tranquilidad del deber cumplido pero con el objetivo de sumar más puntos a su casillero que pongan un broche de oro a una temporada que ya es histórica. Además, Lorenzo tendrá la oportunidad de desquitarse del abandono forzoso del año pasado en Australia tras chocarse con Nicky Hayden.

Con este título, el balear dejó en segundo plano la victoria de su compañero Valentino Rossi en Malasia. El italiano llevaba seis meses sin subir a lo más alto del podio y a buen seguro que querrá sacarse la espina en la prueba que se celebrará en la madrugada del domingo (07:00 hora española) en Phillip Island.

PEDROSA REGRESA

La buena noticia de cara a este fin de semana es el regreso de Dani Pedrosa. Apenas diez días después de su caída en Motegi, el piloto de Honda podría reaparecer si todo va según lo previsto en Australia, la penúltima carre-



Jorge Lorenzo celebró por todo lo alto su título

ra del año. El objetivo de Pedrosa es recuperar las sensaciones que le llevaron a poner en jaque al nuevo campeón del mundo y así de paso asegurarse el segundo puesto de la clasificación general. En estos momentos, el catalán tiene un colchón de 47 puntos respecto a Valentino Rossi por lo que en caso de mantener esta diferencia tras la carrera de Australia se habría asegurado

ese objetivo. Sin embargo, el buen momento que atraviesa Rossi y la motivación de Stoner por correr en casa ponen en entredicho el favoritismo tanto de Pedrosa como de Lorenzo.

Del resto de españoles destacan los grandes resultados del talaverano Álvaro Bautista que repitió en Sepang su mejor resultado desde que ascendiera a la categoría reina este año.

MARC MÁRQUEZ, LÍDER

## La pugna por el título sigue siendo cosa de tres en el octavo de litro

F. Q. Soriano

Tras la consecución de los éxitos de Lorenzo y Elías, los pilotos españoles de 125 centímetros cúbicos tienen la esperanza de lograr un título que supondría un triplete histórico para el motociclismo español. Tres pilotos tienen en su mano rubricar este hito. El que cuenta con más opciones es Marc Márquez que llega a Australia como líder del Mundial después de obtener su octava victoria de la temporada en Malasia. Junto a él, subieron al podio Pol Espargaró y Nico Terol, una dinámica que se ha repetido en otras tres ocasiones a lo largo del presente curso.

Lógicamente, este trío de aspirantes también copa las primeras posiciones de la general donde Márquez aventaja en tres puntos a Terol y en doce a Espargaró. Rabat y Efrén Vázquez completan la presencia española entre los diez primeros.

ANTECEDENTE

Con estos ingredientes, la recta final del campeonato promete ser apasionante y muy igualada. Así, la carrera de Phillip Island de este fin de semana puede jugar un papel decisivo como ya hiciera el año pasado. Entonces fue Julián Simón el que saboreó las mieles del triunfo sentenciando el título, pero ahora la lucha está abierta en tres frentes.

De los aspirantes, el que firmó un mejor resultado sobre el circuito australiano en 2009 fue Pol Espargaró que se quedó muy cerca de subir al podio.



SEGURO DE MOTOS MAPFRE



ESCAPA DE LA CIUDAD,  
NO DEL SEGURO DE TU MOTO

**268 €** para una BMW R 1200 RT\*

El precio que no te creías, está en MAPFRE



MAPFRE

CLASIFICACIONES

Moto GP

1º Lorenzo	313 pts.
2º Pedrosa	228 pts.
3º Rossi	181 pts.
4º Stoner	180 pts.
5º Dovizioso	179 pts.

Moto 2

1º Elías	262 pts.
2º Simón	168 pts.
3º Iannone	163 pts.
4º Luthi	138 pts.
5º Corsi	119 pts.

125 cc

1º Márquez	247 pts.
2º Terol	244 pts.
3º Espargaró	235 pts.
4º Smith	171 pts.
5º Cortese	132 pts.



## Deportes



Los franjirrojos se mantienen en la zona alta MANUEL VADILLO/GENTE

LIGA ADELANTE OCTAVA JORNADA

## El Rayo, a mantener su liderato a costa de un enrachado Granada

P. Martín

Poco tiempo tardó el Rayo Vallecano en recuperarse del primer traspies liguero de la temporada. Después de la derrota en Alcorcón, los hombres de Sandoval regresaron a la senda del triunfo imponiéndose por un rotundo 3-0 ante el filial del Villarreal. Además de los tres puntos, el partido dejó la buena noticia del reencuentro de David Aganzo con el gol. El delantero madrileño no se había estrenado todavía en este curso y acabó el pasado sábado con esa sequía anotando dos goles de una tacada.

Con ese triunfo, el equipo rayista se mantiene en el liderato empatado con el Celta de Vigo. Los dos equipos han firmado hasta la fecha unos números calcados: seis victorias, una derrota, quince goles a favor y seis en contra.

## REGRESA MÍCHEL

El pasado miércoles, el equipo de Sandoval se desplazó hasta Guadalajara para disputar la XXXVI edición del Trofeo Alcarria ante el equipo local que

milita en el grupo II de la Segunda División. Al margen del resultado (triunfo de los vallecanos en la tanda de penaltis) lo más destacable fue el regreso del capitán Michel. El centrocampista ya disputó sus primeros minutos tras un largo tiempo de inactividad en el partido ante el Villarreal B, pero fue en ese partido amistoso donde tuvo la oportunidad de regresar al once inicial.

El del domingo será el partido del reencuentro de dos jugadores con pasado rayista que ahora intentan ayudar al Granada a consolidarse en la categoría. Diego Mainz y Juan José Collantes están teniendo una suerte dispar esta temporada ya que mientras el zaguero sí están disponiendo de algunos minutos, el veloz extremo no entra por el momento en los planes de Fabri.

Los andaluces acumulan cuatro jornadas sin conocer la derrota y la semana pasada lograron su primer triunfo a domicilio ante el Salamanca. Por eso, se espera un gran ambiente en Los Cármenes.

LIGA ACB EL REAL MADRID VISITA AL INVICTO BIZKAIA BILBAO BASKET

## El Asefa Estudiantes busca el primer triunfo en su nueva casa

F. Q. Soriano

No han comenzado las cosas demasiado bien esta temporada para el Asefa Estudiantes. Dos derrotas en otras tantas jornadas han llevado a los colegiales a ocupar los últimos puestos de la clasificación siendo junto a otros cuatro equipos (Meridiano Alicante, Assignia Manresa, CAI Zaragoza y CB Granada) el único que no ha estrenado aún su casillero de victorias.

Con el objetivo de poner fin a esa mala racha, el Estudiantes recibe este domingo al DKV Joventut. La 'Penya' se recuperó de su derrota en la jornada inaugural en la pista del Cajasol y se impuso la semana pasada al Menorca Basquet en Badalona gracias a la aportación de algunas de sus nuevas incorporaciones como Jordi Trías, Will McDonald y Carl English. Todos ellos intentarán ayudar a que el equipo de Pepu Hernández, quien volverá a su 'casa' este domingo, acabe la temporada entre los ocho primeros y pueda disputar los 'play-off' por el título.

El encuentro se disputará finalmente a las 18:00 horas del domingo y no al mediodía como estaba previsto en un principio. Por primera vez en este curso, el Asefa Estudiantes jugará en el Palacio de Vistalegre.

## DUELO DE INVICTOS

Por su parte, el Real Madrid intentará seguir con su pleno de victorias a costa de un Bizkaia Bilbao Basket que está firmando un gran comienzo de temporada. Los hombres de Fotsis Katsikaris lideran en estos momentos la clasificación de la Liga ACB gracias a los dos triunfos obtenidos hasta la fecha. El último de ellos, ante el Power Electronics de Valencia, sirvió para constatar que el conjunto bilbaíno po-



Granger no pudo evitar la derrota en Valladolid

### Caner-Medley regresa al conjunto colegial

Unos meses después de su salida del equipo estudiantil, el ala-pivot norteamericano Nik Caner-Medley vuelve a ponerse a las órdenes de Luis Casimiro. A pesar de haber llegado a un acuerdo con el club la semana pasada, Caner-Medley no viajó a Valladolid con el resto del equipo con el objetivo de seguir con su puesta a punto. El pasado lunes se reincorporó a los entrenamientos y el domingo podría jugar su primer partido en esta segunda etapa.

dría mantenerse lejos de la zona caliente de la tabla, optando a alguna de las plazas que darán acceso a la Copa del Rey.

Tras esta cita, los jugadores madridistas empezarán a pensar en su estreno en la Euroliga ya que la máxima competición continental de clubes comienza la próxima semana. El primer test para los hombres de Ettore Messina será este lunes ante el último subcampeón, el Olympiacos, en tierras helenas. El conjunto griego se ha reforzado con las llegadas del australiano Matt Nielsen y del veterano pivot esloveno Radoslav Nesterovic.

LIGA FEMENINA TERCERA JORNADA

## El Rivas cierra una semana muy ajetreada ante el Mann Filter

F. Quirós

La celebración del campeonato del mundo de República Checa provocó que el comienzo de la Liga Femenina se retrasara respecto a otras temporadas y que además, las primeras jornadas se comprimieran dando como resultado un calendario exigente

en los primeros compases del curso. Esto lo ha comprobado el Rivas Ecópolis de Javier Fort en los últimos días. Después de recibir el domingo al Sóller y de viajar el miércoles a Irún para jugar ante el Hondarribia, las jugadoras ripenses cierran una semana tan completa este sábado

jugando ante el Mann Filter Zaragoza en el Cerro del Telégrafo.

El conjunto maño llegó el año pasado a jugar las semifinales del play-off por el título, una ronda en la que el Ros Casares no dio opción. El próximo rival del Rivas pudo tomarse la revancha en la primera jornada de esta campaña, pero las valencianas volvieron a gar por 64-45.

El partido comenzará a las 19:00 horas con el arbitraje de Germán Francisco Morales y Enrique Miguel López Herrada.



Amaya Valdemoro con la medalla lograda con España EFE







Servicios

EL TIEMPO

**renfe viajes.com** HOTELES · VACACIONES · COCHES DE ALQUILER  
Sea cual sea tu viaje. ENTRADAS · PRECIO MÍNIMO GARANTIZADO

- Despejado
- Nubes claras
- Variable
- Cubierto
- Chubascos
- Lluvia
- Tormenta
- Nebula
- Nieve
- Viento
- Helada
- Sale el sol
- Se pone el sol
- Máx. / Mín.

- LA LUNA**
- Nueva 7 octubre
  - ◐ Creciente 14 octubre
  - Llena 23 octubre
  - ◑ Menguante 30 octubre
- 05.55 h  
● 06.02h

**LOS EMBALSES**

Pinilla	89%
Pedrezuela	56,7%
Navacerrada	78,9%
Santillana	87,8%
La Jarosa	81,8%
Valmayor	81,4%
El Villar	96,6%

**ZONAS DE MADRID**

Zona Norte, Zona Sur, Zona Suroeste, Zona Sureste, Corredor del Henares

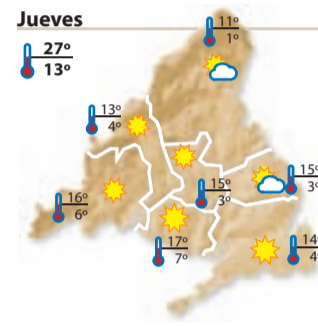
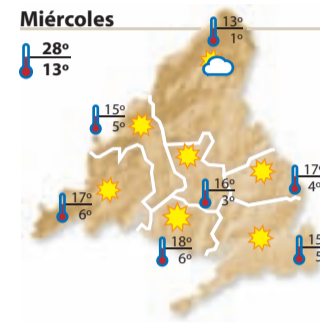
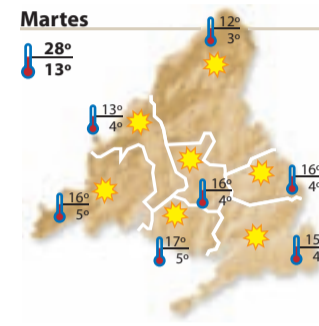
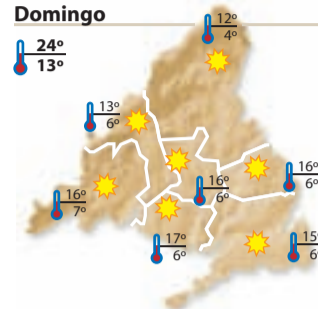
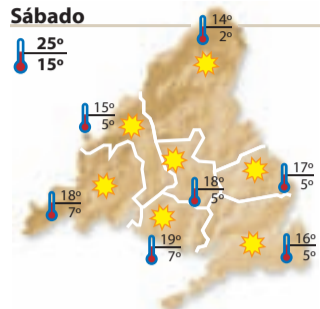
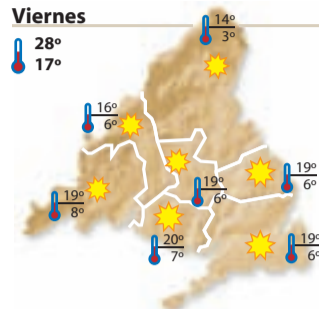
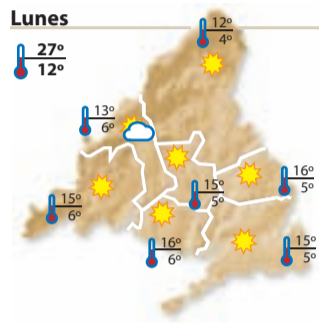

TELÉFONOS DE INTERES

URGENCIAS

Emergencias	112
General Urgencias Sanitarias	061

HOSPITALES

Hospital Doce de Octubre	91 390 80 00
Gregorio Marañón	91 586 80 00
Ramón y Cajal	91 336 80 00
La Paz	91 358 26 00
La Princesa	91 520 22 00
Niño Jesús	91 573 52 00
Intoxicaciones	91 562 04 20

POLICÍA

Policía Nacional	091 - 91 492 08 00
Guardia Civil	062 - 91 607 34 70
Protección Civil	91 580 52 80

BOMBEROS

Bomberos	91 690 77 88
----------	--------------

AYUNTAMIENTO

Madrid	010 - 91 529 82 10
--------	--------------------

TRANSPORTES

Renfe	902 24 02 02
EMT (inf.)	902 50 78 30
Estación Sur	91 468 42 00
Alsa-Enatcar	902 44 22 42
Metro (inf.)	902 44 44 03

VARIOS

Mujeres Maltratadas	900 70 07 01
Planetario de Madrid	91 467 34 61
Canal Isabel II (averías)	901 51 25 12
Ministerio de Trabajo	91 456 16 65
Objetos perdidos	91 588 43 48
Iberdrola (urgencias)	91 364 88 88
Gas Natural (urgencias)	900 75 07 50

SORTEOS

Para confirmar los premios, consulte las listas oficiales

LOTERÍA NACIONAL

Sábado, 09 de octubre  
**72664** Fracción 8 // Serie 9

GORDO PRIMITIVA

Domingo, 03 de Octubre  
**14-15-17-28-46** Clave: 3

LOTERÍA PRIMITIVA

Sábado, 09 de octubre  
**12-15-20-36-37-44** C: 24 R: 5

LOTOTURF

Domingo, 10 de octubre  
**4-8-14-15-16-28** Cab:6 // R:6

EUROMILLONES

Viernes, 08 de octubre  
**9-30-35-39-46** Estrellas 6 y 8

7/39 DE LA ONCE

Domingo, 10 de octubre  
**3-14-18-24-27-28-30** R: 4

BONOLOTO

Lunes, 4 de octubre  
**13-26-35-42-45-46** Comp: 24 // R: 1  
Martes, 5 de octubre  
**17-19-23-36-44-46** Comp: 6 // R: 9  
Miércoles, 6 de octubre  
**3-27-29-33-41-48** Comp: 17 // R: 7  
Viernes, 08 de octubre  
**7-20-28-40-42-48** Comp: 13// R: 2

QUÍNTUPLE PLUS

Domingo, 10 de octubre

Primera Carrera	6
Segunda Carrera	3
Tercera Carrera	3
Cuarta Carrera	6
Quinta Carrera (Ganador)	2
Quinta Carrera (Segundo)	7

SUDOKU 172

Complete el tablero de 81 casillas (dispuestas en nueve filas y columnas). Deberá rellenar las celdas vacías con los números que van del 1 al 9, de modo que no se repita ninguna cifra en cada fila, ni en cada columna o cuadrado.

NÚMERO ANTERIOR (171)

5	2	1	3	6	9	8	7	4
7	8	4	5	2	1	6	3	9
6	3	9	8	4	7	5	1	2
3	4	2	9	5	6	1	8	7
8	1	5	4	7	2	3	9	6
9	6	7	1	3	8	4	2	5
1	7	3	6	9	5	2	4	8
4	9	6	2	8	3	7	5	1
2	5	8	7	1	4	9	6	3

				4		8	5
	4	3					
7				8			
		9				2	6
			2	6			
		2		3	7	1	5
	3			8			7
	8		7	2	3	9	4
	1			4	9	5	

HORÓSCOPO

POR VICTORIA

TELÉFONO  
625 666 045

E-MAIL  
victoria@astral.com.es  
WEB  
www.astral.com.es

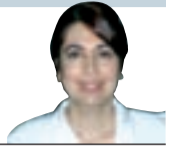

**ARIES**  
Profesión-Vida social: En tu profesión. Sentimientos: Evita las dudas. Viajes-Cambios: Transformaciones necesarias y sorprendentes. Suerte: En tus iniciativas y personalidad.



**TAURO**  
Profesión-Vida social: Ante tu experiencia y tu bagaje aprendido. Sentimientos: Es bueno tener detalles. Viajes-Cambios: El animo y optimismo te ayudarán en todo. Suerte: En tus actividades económicas.



**GÉMINIS**  
Profesión-Vida social: En tus ganancias extra. Sentimientos: Tiempos tranquilos y de suerte. Viajes-Cambios: La felicidad viene de la mano de ellos. Suerte: En tu forma de comunicarte y de expandirte.



**CÁNCER**  
Profesión-Vida social: Con temas de sociedades. Sentimientos: Evita desacuerdos. Viajes-Cambios: Pon la fuerza necesaria en todo y espera. Suerte: En la familia y tus bases personales.



**LEO**  
Profesión-Vida social: En tus actos cotidianos. Sentimientos: Es tiempo de disfrutar. Viajes-Cambios: Evita las dudas, todo llega. Suerte: En tu gran imaginación al crear.



**VIRGO**  
Profesión-Vida social: En temas creativos. Sentimientos: Un detalle a tiempo o un regalo inesperado son la clave. Viajes-Cambios: Favorables, aprovecha. Suerte: Con tus rutinas diarias y en tu trabajo.



**LIBRA**  
Profesión-Vida social: En la forma de crear tus bases futuras. Sentimientos: Mayor tranquilidad, aprovecha. Viajes-Cambios: Ponte en el lugar de los demás y verás que bien. Suerte: En asuntos de sociedades y de pareja.



**ESCORPIO**  
Profesión-Vida social: Expansión comercial. Sentimientos: Tus esfuerzos serán la clave. Viajes-Cambios: Tus comentarios deben ser armoniosos y tranquilos.



**SAGITARIO**  
Profesión-Vida social: En temas económicos. Sentimientos: Tiempo de diversión. Viajes-Cambios: Tiempo de sueños y visiones. Suerte: En tu aprendizaje y tu parte mística.



**CAPRICORNIO**  
Profesión-Vida social: En tu forma de presentarte a los demás. Sentimientos: La pasión verdadera, te dará la clave. Viajes-Cambios: Evita altibajos y nerviosismo. Suerte: Con la forma de llevar la profesión.



**ACUARIO**  
Profesión-Vida social: Es el momento de zanjar temas de tiempo atrás. Sentimientos: Tu esfuerzo valdrá la pena. Viajes-Cambios: Afortunados y productivos. Suerte: En tus metas y el trato con amigos.



**PÍSCIS**  
Profesión-Vida social: En tu verdadera vocación. Nuevos proyectos y amistades. Sentimientos: La comprensión, es tu mejor aliada. Cambios: Actúa con máxima calma. Suerte: En tu ayuda a los demás.

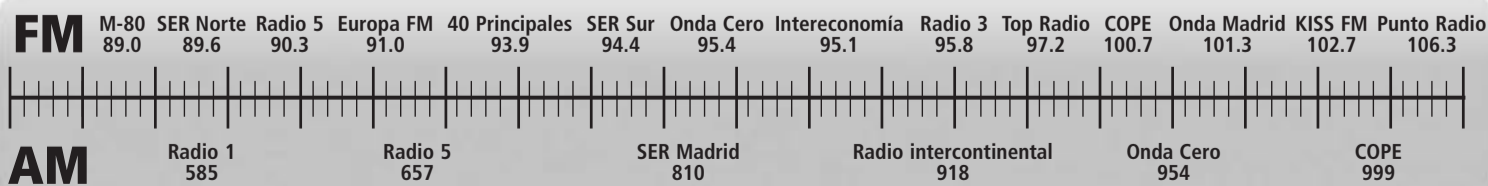



LA RED SOCIAL ●●●●



Jesse Eisenberg, en primer plano, interpreta a Mark Zuckerberg durante la película

## El poder destructivo de la creación

**Director:** David Fincher **Intérpretes:** Jesse Eisenberg, Justin Timberlake, Rooney Mara, Rashida Jones, Andrew Garfield, Max Minghella **Género:** Drama **País:** USA **Duración:** 120 minutos

**Marcos Blanco**

No descubriré nada si afirmo que 'La Red Social' ('The Social Network') va a convertirse en uno de los taquillazos del 2010 en España. Con un poco de suerte, igual continúa en 2011. Existen sólidos motivos para pensarlo desde un punto de vista mínimamente subjetivo. A la reconocida calidad de un cineasta como David Fincher, se une el arte de Aaron Sorkin en el guión, que adquiere vida propia gracias a fascinantes interpretaciones como la de Jesse Eisenberg en el papel de Mark. ¿Y la atmósfera sonora creada por Trent Reznor? A todo esto, debemos añadirle un inmenso valor añadido en el filme: un acercamiento tan cinematográfico como fidedigno a la red social más importante del mundo. ¿Les suena Facebook? ¡Bingo!

### Febrero de 2004, el comienzo de todo

La historia de Facebook comienza en febrero de 2004 con el lanzamiento de 'thefacebook.com' en la Universidad de Harvard. Mark Zuckerberg, un genio informático, puso en marcha esta web, que año y medio después superaba los 5 millones de usuarios. Ahora, cuenta con más de 500, crece a un ritmo desenfrenado, con mucho potencial por explotar, y algunos expertos señalan que su valor en el mercado supera los 25 millones de dólares.

Fincher, uno de los directores más brillantes durante las últimas dos décadas, dirige esta maravilla audiovisual sobre la invención de Facebook a través de las verdades de quienes afirman haber formado parte de su nacimiento: Mark Zuckerberg (creador de la web), Eduardo Saverin

(aportó el capital inicial para el proyecto) y los gemelos Winklevoss (seguros de que Zuckerberg les robó la idea). Partiendo de una escena primorosa, que define la visión social utópica de Mark, el filme practica un desarrollo narrativo no alineado que conjuga con un ritmo frenético y absorbente el nacimiento de Facebook, sus primeros pasos, con las realidades esgrimidas por cada una de las partes en los posteriores procesos judiciales.

### UN FENÓMENO GLOBAL

La película, basada en una rigurosa y cercana labor de documentación, pone sobre la mesa temas humanos diversos (lealtad, amistad, poder o estatus social) para analizar el fenómeno global más importante del siglo XXI. El espectador decide con qué verdad quedarse y advierte la capacidad destructiva que tiene un proceso de creación. Incluso, un genio puede arrepentirse de haber revolucionado el mundo sin leer entre líneas.

WALL STREET 2 ●●●

## Stone ironiza sobre el dinero

**Dirección:** Oliver Stone **Intérpretes:** Shia Labeouf, Carey Mulligan, Charlie Sheen, Michael Douglas **Género:** Drama **País:** USA **Duración:** 137 minutos

**J.C.**

Al frente de esta producción, uno de los grandes cineastas de todos los tiempos. Un hombre altivo, fiel a sus principios y dotado de un don especial para hacer películas. Esta última característica se convierte en un argumento suficiente para acercarse al cine y disfrutar de esta cinta mediática, que aparece más como un drama familiar que como un nuevo y crítico buceo en las tripas financieras

del mundo. De hecho, ofrece más ironía que crítica a la hora de tratar asuntos económicos. La película, secuela de la original ('Wall Street', 1987), tiene mucho humor negro y se centra, sobre todo, en el retrato humano de ese potente personaje llamado Gordon Gekko. A la cinta le falta un poco de emoción, sentimiento y suspense, con maniobras previsibles en determinados momentos de su desarrollo. Sin embargo, no decepciona a quienes adoran la figura del director. Las comparaciones son odiosas, no hay copia ni intención y la mirada fílmica ha cambiado. Normal.



CARTAS A JULIETA ●●

## Una de amor edulcorado

**Director:** Gary Winick **Intérpretes:** Amanda Seyfried, Gael García Bernal, Chris Egan, Vanessa Redgrave **Género:** Comedia romántica **País:** USA

**J.C.**

Winick propone una historia romántica tan azucarada, que si usted tiene diabetes debería pensarse seriamente la posibilidad de ver este filme. Si vive tan alejado de la realidad que reside en un planeta propio, igual este viaje de una joven pareja a la supuesta tierra del amor le pone mimosín y despierta en su interior una bru-

tal ternura. Allí va Seyfried, un intento de escritora, con su prometido Bernal, para conocer a fondo la Verona de Julieta, envuelta en supuestas cartas manipuladas por un grupo de señoras. Entonces, la protagonista, aventurera de tercera categoría, decide encabezar una búsqueda sentimental centrada en el recuerdo de algo que pudo ser y no fue. Si les gustó 'Come, reza, ama', van más o menos por ahí los tiros. Por culpa de títulos como éste, vemos el amor como un cuento de hadas y no como una realidad terrenal.

¡Tenemos una oportunidad de trabajo para ti!

**NECESITAMOS COMERCIALES**

CON EXPERIENCIA en venta de publicidad, para varias zonas de la Comunidad de Madrid

Te ofrecemos: - Contrato mercantil con agresivo sistema de comisiones.  
- Integración en el Equipo Comercial del Gratuito con mayor difusión de la Comunidad de Madrid.

Y si nos demuestras tu valía podemos estudiar otras vías de colaboración.

Interesados enviar CV a: [marketing@gentedigital.es](mailto:marketing@gentedigital.es)

**Gente**





**MIGUEL FORTEA ESCRITOR Y ECONOMISTA**

Su nueva obra, 'La ciudad del trueno', sumerge al lector en los submundos del Madrid de 1936

# "La sociedad es un caldo de cultivo para la novela negra"

Intriga, sordidez, secuestros, bombas, antihéroes, diversión... las entrañas de los bajos fondos se combinan en un cóctel de páginas cargadas de misterio. Y el escenario idóneo, donde contextualizar la esencia de este submundo, es el Madrid de 1936. Una ciudad a punto del asedio, polarizada y preocupada por la supervivencia personal y política. Un mo-

mento histórico que transformó a la capital estatal en 'La ciudad del trueno', la última novela de Miguel Fortea. Economista de profesión, este escritor afincado en Madrid, busca en las letras su "evasión" de una vida marcada por los números y "el pérfido y retorcido lenguaje economista". Miguel Fortea, aficionado desde siempre a la novela negra, irrumpe con fuerza en este gé-



Miguel Fortea durante su entrevista con GENTE CHEMA MARTÍNEZ/GENTE

nero literario con la publicación de su segunda novela. Escritor "por y con pasión", Fortea localiza su trama policíaca en este período histórico "muy proclive al misterio por la convulsión social

del momento donde republicanos y anarquistas organizan el frente, dentro de su atomización, para combatir el asedio franquista", cuenta a GENTE. 'La ciudad del trueno' entrelaza la Historia

de España con el misterio envolvente de las clásicas novelas negras norteamericanas, aunque subrayando la ficción de su trama. "Un trabajo que conlleva una profunda labor de documentación para trasladar la cotidianidad de la Guerra Civil al lector" y que "a medida que evoluciona el libro, irrumpe progresivamente en la novela", revela Fortea.

**EL RESPALDO DE HEMINGWAY**

Una historia donde los ojos de su protagonista y "lunático antihéroe" son el guía del lector en la novela. La visión del agente Dalmau se complementa "con la figura de un brigadista de excepción, Ernest Hemingway", adelanta Miguel Fortea a GENTE.

Para este escritor, que vive de la Economía, las principales musas provienen "de las novelas de Raymond Chandler y de las películas de Humphrey Bogart", afirma Fortea, quien confiesa que uno de sus "sueños sería ver su historia y a Dalmau en la gran pantalla". Pero sabe que este salto es difícil. Aún tiene presente las complicaciones que tuvo que superar para lograr la publicación de su segunda novela.

EVA BRUNNER

**HIPOTECAS Y REHIPOTECAS URGENTES DIRIGIDAS A PARTICULARES, AUTÓNOMOS Y EMPRESAS QUE TIENEN PROBLEMAS ECONÓMICOS Y NECESIDAD URGENTE E INMEDIATA DE DINERO PARA CUALQUIER FINALIDAD, SIN JUSTIFICACIÓN DE INGRESOS, SIN IMPORTAR ASNEF, RAI, EMBARGOS, IMPAGADOS NI DEUDAS**

**Clifford Auckland**®

CONSULTORES DE HIPOTECAS Y REHIPOTECAS URGENTES

CONSULTA  
GRATUITA

**91 533 29 61**

C/ Rios Rosas, 46 - 6ºA 28003 Madrid

[www.cliffordaukland.es](http://www.cliffordaukland.es)

**¡¡¡DINERO URGENTE!!!**

PARA CUALQUIER FINALIDAD, SIN JUSTIFICACIÓN DE INGRESOS, SIN IMPORTAR ASNEF, RAI, EMBARGOS, IMPAGADOS NI DEUDAS

- TAMBIÉN PARA MAYORES DE 65 AÑOS -

AMPLIACIÓN DE HIPOTECAS, REAGRUPACIÓN Y REFINANCIACIÓN DE DEUDAS

**SI TIENE PROBLEMAS ECONÓMICOS Y TIENE UNA VIVIENDA  
U OTRA PROPIEDAD SUYA O DE SU FAMILIA, SIN HIPOTECA O CON MUY POCAS HIPOTECAS  
SÓLO CON EL D.N.I. Y LAS ESCRITURAS, DE INMEDIATO**

**LE DAMOS LA SOLUCIÓN HIPOTECARIA**

**SOLUCIONAMOS SITUACIONES DIFÍCILES**

- ACEPTAMOS COLABORADORES -

\* La actividad que se promociona es de intermediación en la concesión de préstamos hipotecarios, como intermediarios independientes. Acogidos a la Ley 2/2009 de 31 de Marzo. Sujeto a las condiciones y a la aprobación de la entidad financiera dónde se tramite. Únicamente se aplicarán los honorarios de consultoría a la firma del préstamo hipotecario según las tarifas expuestas en nuestras oficinas.