Gente madrid

Año 6, número 211
16 - 23 septiembre 2011

CENTRO / Centro · Arganzuela · Retiro · Salamanca · Chamberí · Moncloa

Comienza el curso con los profesores en la calle

Los sindicatos convocan cuatro jornadas de movilizaciones para protestar por lo que consideran "recortes" en la Educación Pública madrileña Pág. 10

La memoria del 11-S en Cibeles

Una exposición del fotógrafo catalán Francesc Torres muestra hasta el 31 de enero los restos del derrumbe de las Torres Gemelas almacenados en el Hangar 17 del aeropuerto JFK de Nueva York. Pág. 9

CENTRO Pág. 5

Cientos de casas de Lavapiés podrían no ser rehabilitadas

La Corrala denuncia que unas 1.600 viviendas se quedarían sin reformar por la negativa de la Comunidad

MONCLOA-ARAVACA Pág. 7

Trece familias de Puerta de Hierro ya han sido realojadas

Los vecinos alertan de irregularidades en los desalojos de las viviendas del poblado chabolista

www.gentedigital.es visita nuestra web

Personal sanitario trabajo en un centro hospitalario de la Comunidad de Madrid MANUEL VADILLO/GENTE

USO RACIONAL DE LOS RECURSOS DE LA SANIDAD PÚBLICA

La Comunidad de Madrid comienza a informar a los pacientes del coste de sus procedimientos sanitarios y niega que se trate de un anticipo del copago, tal y como asegura el líder de la oposición Tomás Gómez

Una factura que no se paga

L. P.

Los madrileños han empezado a recibir en sus casas información sobre el coste de sus intervenciones o procedimientos sanitarios. Es la llamada "factura en la sombra", que ya se reparte en otras comunidades autónomas y cuyo único objetivo es fomentar un uso racional de la Sanidad pública.

Asterio Regio, de entre 50 y 60 años, ha sido el primer paciente de la Comunidad que ha recibido una factura de 1.085 euros en su domicilio tras practicarse una ditrectomía en el área de Cirugía Mayor Ambulatoria del Hospital de La Paz.

Tras este primer paso en el Hospital de La Paz, la factura, que habla de costes medios, se entregará a partir de octubre a los pacientes de Cirugía Mayor Ambulatoria de los hospitales Santa Cristina, Príncipe de Asturias, Niño Jesús, 12 de Octubre, Getafe y Móstoles.

En diciembre se prevé entregar en el momento del alta la primera factura por hospitalización en La Paz y a finales de ese mes, la factura por Cirugía Mayor al resto de hospitales.

En el primer semestre de 2012 se entregará la factura a todos los pacientes hospitalizados en el resto de los centros públicos y ya en marzo, y así será todos los años, se enviará la información relativa a la Atención Primaria.

USO MÁS RACIONAL

Según el consejero de Sanidad de la Comunidad de Madrid, Javier Fernández Lasquetty, con esta factura informativa, que todas las comunidades autónomas vieron con buenos ojos en el Consejo Interterritorial de Salud de 18 de marzo de 2010, se desea que los ciudadanos que acuden a la Sanidad pública "puedan llegar a concluir que deben hacer un uso más racional de los recursos sanitarios".

En principio, esta factura se enviará por correo a los pacientes que hayan utilizado los servicios de Atención Primaria más de cinco veces al año (que es la tasa de frecuentación media de la Unión Europea) y se tratará de una factura y una carta en la que la Consejería de Sanidad dice que espera que el paciente esté satisfecho con los servicios recibidos, indica que se trata de una factura informativa y recuerda que el dinero sale de sus impuestos.

El consejero presentó la factura en la sombra

En el caso de la factura de hospitalización, ésta contendrá un desglose del gasto de varios conceptos como la estancia en planta, los gastos de farmacia, laboratorio y pruebas diagnósticas. Los costes serán medios y comunes a todos los hospitales.

Con esta factura se podrá conocer, en costes medios pero basados en costes reales, que una ecografía abdominal tiene un precio total de 63,16 euros; que un parto natural cuesta cerca de 1.603,16 euros o que una intervención de cirugía mayor ambulatoria para extirpar las amígdalas cuesta 792,33 euros.

Médicos y farmacéuticos valoraron positivamente la iniciativa. El vicepresidente del Colegio de Médicos de Madrid, Miguel

Pajín niega que anticipe el copago

La ministra de Sanidad, Política Social e Igualdad, Leire Pajín, recordó que la factura sanitaria que ha comenzado a emitir la Comunidad de Madrid para algunas intervenciones médicas supone "un ejercicio de pedagogía" ciudadana y ha asegurado que, "en ningún caso", se va a proceder a cobrar ninguna cantidad al paciente. La titular de Sanidad quiso dejar claro que el propósito que alberga la entrega de la denominada 'factura en la sombra', que ya está en marcha en otras comunidades como Andalucía, Comunidad Valenciana y Galicia es "simplemente, informar al ciudadano de cuanto cuesta una prestación" sanitaria. Así, la ministra negó que la 'factura en sombra' oculte la intención de aplicar el copago sanitaria.

García Alarilla, consideró su implantación "muy positiva y necesaria" para que los pacientes hagan un uso más racional" de los recursos sanitarios.

El vicepresidente señala que puede suponer "por ejemplo, una menor saturación en los servicios hospitalarios, la reducción de listas de espera o del gasto de la sanidad pública en medicamentos, pueden ser algunos de los beneficios".

Por su parte, el Colegio de Farmacéuticos de Madrid manifestó a través de un comunicado que es un "acierto" que "generará grandes beneficios a la Sanidad" madrileña y a la salud de los pacientes.

A su juicio, "la extensión del modelo de información de los costes sanitarios ha de generar en el ciudadano una mayor responsabilidad y conciencia de los servicios que reciben y, por ende, de los medicamentos que se financian a través de receta pública dispensada a cargo del Sistema Nacional de Salud, así como de los medicamentos dispensados en hospitales".

El Gobierno nacional impulsó la factura en el Consejo interterritorial

Llegará a todos los pacientes de los hospitales y Atención Primaria en 2012

CRÍTICAS SOCIALISTAS

Sin embargo, no todo han sido elogios. El Partido Socialista de Madrid aprovechó la oportunidad para recuperar su discurso electoral sobre el copago y la privatización de la Sanidad pública. Así, su portavoz en la Asamblea de Madrid, Tomás Gómez, acusó a la Comunidad de Madrid de "estar preparando el camino" hacia el "copago" sanitario.

"Creo que la Comunidad lleva mucho tiempo preparando el camino. Lleva incluso practicando el copago cada vez que produce un recorte en las prestaciones sanitarias. No soy partidario de la emisión de la factura en sombra", aseguró.

Con esta postura el líder socialista se posiciona en contra de la ministra de Sanidad, Política Social e Igualdad, Leire Pajín, que fue quien impulsó la medida en Consejo interterritorial.

Además, la presidenta de la Comunidad, Esperanza Aguirre, negó que la factura en la sombra sea un primer paso para la implantación del copago.

Figar no descarta aplicar la factura en la sombra en Educacion "en aras a la transparencia"

La consejera de Educación y de Empleo, Lucía Figar, consideró que no es una "mala idea" la emisión de la factura en sombra en educación "en aras a la transparencia" aunque señaló que no es algo en lo que esté trabajando en estos momentos.

"No me parece mala idea", indicó después de explicar que ya se está haciendo desde hace tres años en la etapa de 0-3 años y que se va a hacer a partir de este curso en el Conservatorio de Música, donde las tarifas serán "bastantes similares" a las del curso pasado. Además, Figar recordó que en otras comunidades autónomas, algunas universidades como la Politécnica de Valencia o de Barcelona, ya lo hacen. "Todo lo que sea transparentar el coste real de un servicio me parece buena idea", señaló.

La consejera Lucía Figar

Opinión

www.gentedigital.es/blogs/sin-acritud

Alberto Castillo
DIRECTOR

¿Hay algo malo en estar informado?

El Hospital Universitario La Paz ha empezado a informar a sus pacientes del coste que tiene la asistencia que reciben. La conocida como factura en la sombra se entregará en el área de Cirugía Mayor Ambulatoria en un primer momento y más tarde se irá extendiendo al resto de centros sanitarios con el objetivo de que los ciudadanos sepan cuál es el coste de la asistencia sanitaria que reciben. Junto con la factura, los pacientes recibirán una carta que les recuerda que el coste de su atención sale de sus impuestos. Una obviedad, pero ante tanto como despilfarran las administraciones públicas, no está de más comprobar que al menos una parte de nuestros impuestos nos revierte directamente cuando tenemos que hacer uso de los servios públicos. Hay quien querrá ver en esta medida un primer paso para acabar estableciendo el copago sanitario. Puede ser, aunque el establecimiento de la factura en la sombra no es una iniciativa del Gobierno de Esperanza Aguirre, sino una propuesta de la ministra de Sanidad, Leire Pajín, aprobada en el Consejo Interterritorial de Salud en marzo de 2010 con el consenso de todas las comunidades. Algunas autonomías, como Andalucía, Galicia o la Comunidad Valenciana ya la están aplicando. No podemos cerrarnos a la evidencia, por más que el debate del copago sea impopular y se utilice como arma de confrontación política. Tenemos que ir haciéndonos a la idea de que el Estado del Bienestar, tal como lo conocemos, será muy difícil de mantener en una coyuntura económica tan incierta como la actual. Por mucho que los dirigentes políticos se empeñen en negarlo, dentro de unos años no habrá sistema capaz de soportar los niveles actuales de calidad en la atención sin hacer partícipe en alguna medida al usuario. Nos guste o no, es un debate que tardará más o menos, pero acabará llegando y habrá que afrontarlo sin ambiguedades ni demagogias. De momento sólo estamos ante un simple acto informativo. ¿Acaso es malo estar informado? Probablemente conocer el coste de la asistencia recibida contribuya a una mayor concienciación sobre el uso racional de los recursos públicos y a despejar esa percepción tan extendida de que la Sanidad es gratuita. No lo es. Cuesta mucho dinero mantenerla, y está bien que los ciudadanos sepamos cuánto. La transparencia siempre es bien recibida y harían bien nuestros políticos en poner todas las cartas encima de la mesa. Si para mantener la sostenibilidad y calidad de la atención sanitaria hay que hacer un esfuerzo adicional, habrá que hacerlo, nos guste o no.

TRAS EL GRAVE ACCIDENTE DE MOTO

Cobo vuelve a casa

El vicealcalde de Madrid, Manuel Cobo, ya ha regresado a su domicilio donde continuará su recuperación, tras haber permanecido ingresado en La Paz desde el pasado 30 de agosto, cuando sufrió un grave accidente de moto que le provocó un traumatismo craneoencefálico, rotura de nariz y varias costillas, y dislocación de la mandíbula. La mano derecha del alcalde permanecerá de baja el tiempo que sea necesario hasta su completa recuperación. Siempre sensible a las demandas de los moteros, probablemente Cobo aprovechará su convalecencia para idear nuevas medidas en pro de la movilidad.

CARTAS AL DIRECTOR

Envíe sus cartas al Director a **cartas@genteenmadrid.com** (máx. 1000 caracteres)

Más oficio, Sra. Figar

Con la que se ha liado en Madrid por el asunto tan mal gestionado de la educación hemos asistido atónitos al indigno espectáculo de ver cómo un "no-problema" se le pudre en las manos a la Sra. Figar, sin saber cómo reaccionar. ¿No hubiera sido más lógico, antes de tomar una decisión decimonónica, que ya no gusta de antemano por su tono impositivo, convocar a los agentes sociales y hacerles participes de la realidad presupuestaria? ¿No hubiera sido más hábil, exponer la situación con gravedad y defender, ante los sindicatos, lo contrario de lo que se persigue, es decir los puestos de trabajo de los interinos? ¿No hubiera sido más sutil, como en el caso de Grecia, haber propuesto cancelar a todos los docentes una paga de Navidad para repartir el presupuesto entre todos, por el bien supremo del empleo? Estoy convencido, que antes de quedarse sin juguetes de Reyes, los solidarios sindicalistas no habrían tardado ni dos horas en proponer, precisamente, lo que ha puesto en jaque a la Sra. Consejera de Educación. Todo el mundo merece una segunda oportunidad, pero España no está para errores de bulto; que se pongan las pilas los políticos del PP, porque si les toca gobernar que, por favor, lo hagan con un poco de "oficio".

Domingo Tercero Sierra (MADRID)

Probar y comparar

Nos jugamos mucho en las elecciones, y creo que no se trata de dilucidar entre dos partidos, ni entre dos ideas, sino entre dos dirigentes y dos capacidades de gestión. Hay dos candidatos; hay que escucharlos y decidir. Ambos han ocupado carteras ministeriales en gobiernos de distinto color y han demostrado su eficacia. Comparemos y decidamos, el resto sobra, es marketing y propaganda, y de eso ya tuvimos sobredosis el 22-M y ya estamos viendo para lo que nos ha servido, para que paguemos el pato los de siempre y se recorten los derechos sociales que tanto nos costó conseguir.

Mateo Fernández (MADRID)

Gente MADRID
Si quieres contratar publicidad con nosotros llama al 91 369 77 88

El periódico Gente no se responsabiliza ni se identifica con las opiniones que sus lectores y colaboradores expongan en sus cartas y artículos.

Gente MADRID

Edita
Gente en Madrid S.L.
Gerente
Fernando Ibáñez
Director
Alberto Castillo

Jefa Ediciones Sur
Patricia Costa
Jefa Ediciones Norte
Mamen Crespo
Madrid y Comunidad
Liliana Pellicer
Deportes
Francisco Quirós
Jefe de Maquetación
Carlos Zugasti
Jefe de Fotografía
Chema Martínez

Directora Grandes Cuentas
Amparo Lluch
Jefe Marketing
Rafael Vara
Coordinadora de publicidad
Ana Sánchez

Calle Atocha, 16, 2ª planta
Madrid 28012
Tel. centralita: 91 369 77 88
Redacción:
info@genteenmadrid.com
Tel. publicidad: 91 369 78 79
comercial@genteenmadrid.com

Grupo de Información GENTE
grupo@grupogente.es
Director General
Raúl Preciado
Director gentedigital.es
Leandro Pérez Miguel
Proteción de datos:

www.gentedigital.es

Si mantienes un blog en plataformas como Wordpress o Blogger y quieres formar parte de nuestra comunidad, escríbenos a **nosotros@gentedigital.es** con tu propuesta

gentedigital.es/comunidad

NUEVOS BLOGS

Diamantes en serie
Alberto Nahum García es el autor de uno de los mejores blogs de televisión de España. Desde esta semana podemos leerlo en gentedigital.es/comunidad/series/.

La mirada del suicida
Juan Carlos Pérez Jiménez, sociólogo y profesional de los medios de comunicación, es autor del libro La mirada del suicida, y también ahora de este nuevo blog, gentedigital.es/comunidad/lamiradadelsuicida/.

La apuesta del experto
Blog de sobre apuestas deportivas de Aurelio Campo.

gentedigital.es/comunidad

Edición impresa
Todos las ediciones impresas de los periódicos de Gente pueden visualizarse en la web.

WEB

En las redes sociales
Además de en nuestra web, puedes mantenerte informado en nuestras páginas en Facebook y Twitter.

Twitter.com/gentedigital
Facebook.com/gentedigital

Madrid Centro

Cerca de 1.600 casas de Lavapiés podrían quedarse sin reformar

Vecinos del céntrico barrio denuncian que la negativa de la Comunidad impide que se rehabiliten, a pesar de contar con fondos

Gente

Unas 1.600 viviendas ubicadas en el Sector I de Lavapiés podrían quedarse sin rehabilitación a pesar del acuerdo alcanzado entre el Ayuntamiento, el Gobierno regional y el Ministerio de Fomento, según la Federación Regional de Asociaciones de Vecinos y la Asociación Vecinal La Corrala de Lavapiés.

Los trabajos en el Área de Rehabilitación Integrada (ARI) de este sector han superado el objetivo de 7.500 viviendas hasta llegar a las 8.870. Según estas entidades, el plan contemplaba ayudas de hasta 21.000 euros en función de las necesidades de cada caso, pero aún superándose las viviendas previstas, seguía quedando dinero.

Ante esta situación, el consejo rector acordó el pasado marzo destinar el sobrante a más inmuebles que desearan emprender trabajos de rehabilitación. Sin embargo, según lamentaron, la adenda al convenio entre el Ayuntamiento y la Comunidad no ha sido firmada por el Ejecutivo autonómico, lo que impide que estas 1.600 viviendas en las que se ha emprendido las tareas para acogerse a las ayudas tienen el riesgo de quedarse "tirados", tal y como explicó la representante en Vivienda y Urbanismo de la FRAVM, María Roces.

Las asociaciones piden que se firme la adenda que permitiría canalizar esta extensión de las ayudas a la rehabilitación y que se establezca una prórroga para los casos presentados ante las oficinas correspondientes y que no tienen cerrado el proceso. Otra de las quejas de los vecinos son los problemas de retrasos en los pagos, o de impagos.

Ambos colectivos indicaron que la Empresa Municipal de la Vivienda está dispuesta a continuar con la rehabilitación. "Nos consta que hay una mesa de rehabilitación en el Ayuntamiento que ha hecho una propuesta de intervención por manzanas para eliminar la infravivienda", dijo Roces, que estima en unas 8.000 chabolas las existentes, con sólo 500 erradicadas. Esta propuesta "tampoco ha sido aprobada por la Comunidad", indicaron y remataron: "Nos encontramos una y otra vez con que la Comunidad es un muro".

Movilizaciones a partir de octubre

Los vecinos esperan ahora una reunión con la Comunidad, a la que dirigieron una misiva para informar al nuevo viceconsejero de Vivienda y Suelo, Alejandro Halffter. Sin embargo, en caso de que el problema siga sin resolverse, estarían dispuestos a emprender movilizaciones a partir del próximo mes, que no sólo serían en Lavapiés, ya que en San Cristóbal de los Ángeles tampoco reciben ayudas desde finales de agosto y prevén que también tengan problemas de este tipo en los proyectos de Tetuán.

Un edifico en rehabilitación en el barrio de Lavapiés

LIMPIEZA

El PSOE denuncia suciedad en el barrio por la reducción de un 33% del servicio

El portavoz municipal socialista de Madrid, Jaime Lissavetzky, denunció la "suciedad acumulada" en la zona de Lavapiés entre la calle Mesón de Paredes y Sombrerillo debido a que "en los meses de vacaciones se había reducido el 33 por ciento del personal de limpieza, el diez por ciento del personal para recogidas de residuos, etc, etc".

Lissavetzky subrayó que el Gobierno de Alberto Ruiz-Gallardón, "está recortando todos los servicios básicos esenciales " y "está llevando a cabo una política nefasta" como la que ha denunciado en esta zona. "Si Gallardón fuera coherente tendría que dimitir por lo mal que lo está haciendo" e incluso lo que tendría que hacer es "coger los bártulos e irse a su casa", porque según manifestó "ha endeudado hasta arriba" a los madrileños.

EL MILAGRO DE LA LIMPIEZA

En su visita a la zona, el portavoz socialista observó sorprendido que las calles estaban limpias, un hecho que atribuyó a la convocatoria de su denuncia. "Se ha producido el milagro", aseguró. El Ayuntamiento, por su parte, aseguró que "el dispositivo de limpieza de Lavapiés ha sido el mismo que el de cualquier miércoles" y "no se ha hecho nada especial por la presencia" del socialista en este barrio.

Alumnos en un aula de un colegio de Madrid

Arranca en Centro el primer Bachillerato de Excelencia

Cuatro grupos de alumnos asistirán a este programa educativo más exigente

Gente
El Bachillerato de Excelencia comenzó este miércoles en el Instituto San Mateo del distrito Centro con cuatro grupos de alumnos, sin presencia de autoridades políticas y con la protesta de más de un centenar de interinos a las puertas del centro.

Los alumnos fueron recibidos por el director del programa de Excelencia, Horacio Silvestre, que comenzó por darles la bienvenida en latín para después pasar al castellano: "Lo que quiero de vosotros es que seáis buenos y así cumplir la vieja aspiración desde Sócrates de que sólo el malo es malo porque no sabe". "Vosotros habéis demostrado que sabéis. Estáis aquí por vuestros conocimientos", añadió.

Después, los alumnos fueron repartidos en los distintos grupos: Ingeniería y Arquitectura, Ciencias de la Salud, Ciencias Mixto (Ciencias de la Salud y Arquitectura e Ingeniería), Artes y Humanidades y Ciencias Sociales y Jurídicas.

"Estos chicos han demostrado que estudian por gusto, quizás. Algunos por sentido del deber, pero fundamentalmente por gusto, y se merecían que se les ofreciera la oportunidad de hacerlo en un ambiente en el que se sintieran estimulados", dijo Silvestre, que estará acompañado por otros nueve profesores seleccionados por una comisión interuniversitaria de expertos.

Algunos alumnos realizan largos desplazamientos para asistir a este instituto. "Yo vengo de El Escorial y tengo un trayecto de más de hora y media, pero no me importa", explicó una estudiante. De hecho, aunque la mitad procede de Madrid, el 16% viene de municipios del Sur, el 14% del Oeste, del 13% del Este y el 8% del Norte.

Los estudiantes, que han firmado un compromiso ético y de buen comportamiento, harán exámenes de evaluación, y otro global al final de curso. Además, tendrán exámenes orales y escritos y un trabajo monográfico al final de sus estudios.

Protestas a las puertas del IES

Un centenar de profesores se concentraron a las puertas del IES San Mateo para protestar por los "recortes" y para pedir "una educación de excelencia a todos los alumnos". "No puede reducirse a un grupo de alumnos", dijo una profesora concentrada. Por su parte, Esperanza Aguirre señaló que no le "sorprende nada" que "los socialistas estén en contra de la excelencia, que es la base de la educación".

LA HORA COSTARÁ 60 CENTÍMOS Y EL DÍA, 1'50 EUROS

La Complutense inaugura su servicio de préstamo de bicis

Gente
La Complutense se sube a las dos ruedas después de que el servicio de préstamo de bicicletas de la Universidad se ponga en marcha este viernes.

Según el pliego técnico de dicho proyecto, habrá un total de 300 bicicletas que serán "de tipo urbano" y con "cesta portaequipajes en el manillar", entre otras características.

Las bicicletas se podrán prestar durante el curso escolar, como mínimo, de 8 a 21 horas y durante el periodo veraniego sólo hasta las 16 horas. Las modalidades de préstamos serán, a priori, por horas y con duración máxima de un día, no superior a una semana, entre una semana y un mes y entre uno y nueve meses. En los casos de duración corta, media o larga, la bicicleta se retirará de la base central y podrá, o no, ser devuelta diariamente a la misma.

La hora costará 0,60 euros y el día 1,50 euros. El abono de una semana tendrá un coste de 5 euros, el de un mes costará 15 euros, tres meses saldrán por 42 euros (14 al mes), el de medio año tendrá un importe de 78 euros (13 euros al mes) y el de nueve meses supondrá 108 euros.

Una persona pasea en bicicleta por Madrid

PRELIMINAR EN EL TIERNO GALVÁN

Bailes y ritmos de K-Pop para promocionar el turismo coreano

E. P.
Grupos de diferentes países participarán en el K-Pop Cover Dance Festival, un concurso de baile promovido por la organización Visit Korea Year para promocionar el turismo de Corea y cuya fase preliminar europea se celebrará el 19 de septiembre en el Parque Tierno Galván de Madrid. El certamen tiene como objetivo promocionar este país a través del K-Pop, un género musical perteneciente a la conocida como Ola coreana, según informa la organización en una nota de prensa. Al ritmo de artistas de este estilo, veinte formaciones, elegidas de entre las 1.600 inscripciones recibidas, se enfrentarán el próximo lunes para acceder a la fase final.

LA OCU ALERTA DE CONTAMINACIÓN ATMOSFÉRICA EN LOS CENTROS EDUCATIVOS

Demasiado tráfico junto a los colegios

Gente
La Organización de Consumidores y Usuarios denuncia que el aire que respiran los niños en las entradas de los colegios se encuentra "en niveles de riesgo" y propone el impulso del transporte no motorizado, la gestión de aparcamientos y la reducción del tráfico en "zonas clave" a horas punta "para mejorar la calidad del aire y el ahorro".

Así, la OCU precisa que los niveles de partículas contaminantes detectados en la Unidad Móvil que la organización situó a la puerta de centros educativos en Madrid "alertan sobre cifras que superan o se aproximan a los límites diarios recomendados para la salud". La organización revela "una relación directa entre el aumento de partículas contaminantes y el incremento del tráfico en las zonas escolares". "Una de las principales causas de estos niveles de contaminación es la ausencia de previsión para regular el tráfico que se genera en las horas punta, relató.

FIRMA DE CONVENIO

Madrid y Pekín colaborarán en comercio, cultura y turismo

E. P.
Madrid y Pekín firmaron este miércoles un convenio en virtud del cual colaborarán en la promoción turística de ambas urbes, intercambiarán actividades culturales y apoyarán mutuamente la internacionalización de empresas chinas y españolas.

El acuerdo, que fue suscrito por los primeros ediles de ambas ciudades, Alberto Ruiz-Gallardón y Guo Jinlong, y estará en vigor hasta septiembre de 2012, no recoge aportaciones económicas sino que éstas se irán precisando para cada acción que se ejecute.

Alertan de irregularidades en los desalojos de Puerta de Hierro

El Ayuntamiento dice que hay diez construcciones pendientes de la orden de demolición

Gente
Trece familias que vivían en el poblado chabolista de Puerta de Hierro ya han sido realojadas, y sólo hay tres pendientes de seguir el mismo proceso, según informó el Ayuntamiento. Las familias realojadas, que cuentan con rentas de régimen especial que pueden contar hasta con un 50 por ciento de subvención pública, según los ingresos del beneficiario, oscilando entre los 103 y los 183 euros al mes, se pudieron acoger también a distintas medidas orientadas a facilitar la inserción laboral, educativa y social. De esta manera, sólo tres familias de las que tienen derecho a ello están pendientes de realojo, mientras que otras diez construcciones están a la espera de resolución judicial para proceder a su demolición.

En total, en el poblado de Puerta de Hierro se han demolido 51 construcciones de diverso tipo, contando, en su caso, con "la preceptiva autorización judicial de entrada en domicilio", según el Consistorio.

Una infravivienda de un poblado chabolista de Madrid

OPOSICIÓN A LOS DESALOJOS

En esta última fase de desalojos, muchos de los vecinos, ayudados por la Plataforma de Afectados por la Hipoteca e 'indignados', se opusieron al realojo. Norma, una de las afectadas, explicó que la situación de muchas familias de la comunidad de Puerta de Hierro es "desesperante", aunque esperarán a la reunión que mantendrán el jueves 22 de septiembre con representantes de la Empresa Municipal de Vivienda y Suelo (EMVS).

"Las 300 familias que allí viven, un tercio de los cuales son niños, se encuentran en una clara situación de desamparo: personas que viven con la amenaza constante de quedarse sin casa mientras se aglutinan en las que aún quedan en pie y rodeados de escombros abandonados por la empresa de derribo", agregó.

Hace un mes, algunos 'indignados' acamparon en la zona para impedir los derribos, conviviendo además con los afectados para ayudarles en las labores de desescombro, difusión, asesoramiento legal, atención infantil y atención sanitaria.

"Estas tareas son imprescindibles a causa de las condiciones de insalubridad e inhabitabilidad que la propia administración ha ido creando desde que se efectuaron los primeros derribos, en julio 2010", indicaron miembros de esta comunidad.

Además, denunciaron que estos desalojos "esconden toda una trama de corrupción urbanística y especulación del suelo, con numerosas irregularidades en las actuaciones administrativas y judiciales", entre las que citan , "abandono y desentendimiento total", "desamparo" a los afectados y "actuaciones policiales irregulares".

Descendientes de los primeros habitantes

El poblado de Puerta de Hierro está formado actualmente, en su mayoría, por familias que descienden de los primeros habitantes que se instalaron en el ámbito. Según datos municipales, la media de edad en estos momentos es de 30 años, dedicándose fundamentalmente estos ciudadanos, según un informe social citado por el Consistorio, a la recogida y venta de chatarra. Los menores se encuentran escolarizados en los centros del distrito. El poblado está ubicado en "una zona de alto valor ambiental", entre el río Manzanares, la M-30 y la A-6, en el distrito de Moncloa-Aravaca. Limitando con este asentamiento existe una estación depuradora de aguas.

TRANSPORTE

Madrid se une a la Semana de la Movilidad y al Día sin Coches

Gente
Madrid se suma a la celebración de la Semana Europea de la Movilidad del 16 al 22 de Septiembre, cuyas claves serán el fomento del vehículo compartido y del transporte público, y su punto álgido el Día sin Coches el próximo jueves 22.

TRANSPORTE PÚBLICO

Con el lema "Desplázate de forma eficiente:¡mejora tu movilidad!", el Ayuntamiento apoya esta iniciativa para promover alternativas de transporte sostenible, ecológico y solidario en las grandes ciudades, así como fomentar el transporte público como la mejor opción para la movilidad por ser más ágil, rápido, económico y sostenible que el vehículo privado.

La Semana comienza con la presentación del proyecto ASUCAR, un estudio orientado a mejorar la accesibilidad y seguridad del transporte de carritos de bebé en los autobuses, y continuará con un maratón fotográfico y la quinta Marcha en Bici 'Dehesa de la Villa'.

El martes 20, el coche compartido será el protagonista de "DeAaB", programa piloto de fomento de los viajes compartidos al puesto de trabajo en coche y de la web www.deaab.com.

Además, dentro de las acciones del Ayuntamiento de fomentar el uso de combustibles menos contaminantes, el miércoles se abrirán las estaciones de repostado de GNC (Gas Natural Comprimido) de la EMT a los usuarios privados.

Aves y peces alimentados con migas de pan

El PSOE alerta del abandono de la fauna del Manzanares y Cibeles recuerda que es silvestre

L. P.

Alimentados por las migas de pan que arrojan los vecinos y visitantes. Así asegura que sobreviven los animales que habitan el Manzanares el PSOE, que alerta del "lamentable estado" en que se encuentra la fauna del río debido a la "pésima" conservación municipal. Una denuncia acogida por sorpresa por el Área de Medio Ambiente, que recuerda que son animales silvestres de un entorno natural a los que no es necesario alimentar.

"Ni los servicios municipales ni la empresa encargada del mantenimiento del río están alimentando a los 300 ejemplares de ánade real y otras aves que intentan sobrevivir al abandono municipal en el tramo urbano del Manzanares", señaló la concejala socialista Ruth Porta.

Para la concejala "resulta bochornoso que estos animales tengan que vivir de lo que les echan los vecinos desde los puentes y pasarelas del río y observar cómo patos, peces, galápagos y gaviotas compiten por un trozo de pan o por las palomitas que les arrojan los niños".

Porta aseguró que "los cisnes han desaparecido del río y la población de patos ha disminuido considerablemente, pasando de los 500 que había antes de las obras de la M-30 a los 300 actuales". Además, "existían siete casetas-refugio de madera ancladas al fondo del río", pero según afirmó la edil, "en 2005 se retiraron las cinco existentes con motivo de las obras de la M-30, sin que hasta el momento hayan sido repuestas a su lugar".

Entorno del río Manzanares

Sin embargo, Medio Ambiente asegura que son especies salvajes que viven del río y que la única acción que se realiza en el entorno, además de las labores de saneamiento y control de calidad del agua, es el censo y control sanitario, que indica un aumento del número de individuos. Las mismas fuentes recuerdan que el objetivo ha sido sustituir las especies domésticas como los cisnes para recuperar el Manzanares como un entorno natural.

MEDIO AMBIENTE

La vegetación de Madrid Río está seca, según IU

E. P.

El Grupo Municipal de IU acusó al Consistorio de gastarse al mes un millón de euros en la conservación de Madrid Río y, sin embargo, tener parte de la vegetación seca y los alcorques sin árboles. "Un paseo por la zona de Madrid Río comprendida entre el estadio Vicente Calderón y el Matadero delata que en la obra estrella del alcalde Alberto Ruiz-Gallardón, la que se ha llevado casi 400 millones de euros de presupuesto que son 150 millones más de lo destinado a todos los barrios de Madrid, el deterioro empieza a ser más que visible", apuntan.

En concreto, la portavoz de Medio Ambiente, Raquel López, indicó que se está hablando de un contrato de más de 50 millones en cuatro años para la conservación y "lo que estamos viendo es que, día a día, los árboles cada vez son menos porque se van secando y no se reponen y la vegetación el algunas zonas brilla por su ausencia".

Unos jóvenes participan en una competición

ABIERTA LA INSCRIPCIÓN EN LA CATEGORÍA SENIOR

Cien mil deportistas participarán en los Juegos Municipales

Gente
El plazo de inscripción de los Juegos Deportivos Municipales y Escolares para los equipos de la categoría 'senior' ya está abierto. Estos juegos, organizados por el Ayuntamiento y las Juntas Municipales de Distrito, son unas de las competiciones más grandes de Europa, con una previsión de más de 100.000 participantes, 58.000 de ellos en edad escolar.

Para las categorías de 'prebenjamín', que se ha incluido esta edición por primera vez para niños nacidos en 2004 y 2005-, 'benjamín', 'alevín', 'infantil', 'cadete' y 'juvenil' las inscripciones podrán realizarse entre el 5 y el 24 de octubre. En esta edición hay baloncesto, balonmano, béisbol, fútbol, fútbol 7, fútbol-sala, hockey-sala, veleibol y waterpolo; así como ajedrez, atletismo, bádminton, campo a través, gimnasia artística, gimnasia rítmica, judo, karate, lucha, natación, tenis y tenis de mesa.

La memoria del 11-S viaja de Nueva York hasta Cibeles

Una instalación de Francesc Torres que recoge los restos de los atentados

Gente
Los restos de los atentados del 11-S viajarán desde el Hangar 17 del aeropuerto JF Kennedy de Nueva York hasta el madrileño Centro Cultural del Palacio de Cibeles, que acogerá hasta el 31 de enero la instalación que el fotógrafo Francesc Torres realizó con objetos procedentes de la Zona Cero.

'Memoria fragmentada. 11-S NY. Artefactos en el Hangar 17' recoge su trabajo en el aeropuerto, donde se depositaron más de 1.500 objetos que fueron rescatados de las ruinas del World Trade Center.

HOMENAJE A LAS VÍCTIMAS Los Príncipes de Asturias presidieron un homenaje a las víctimas del 11-S en el Parque Juan Carlos I donde inauguraron un bosquecillo con 10 robles rojos, uno por cada año desde los atentados.

DOCUMENTACIÓN DE RESTOS

Restos de edificios, coches de bomberos calcinados, objetos personales y todo tipo de artefactos se colocaron en este hangar del aeropuerto para documentarlos y mostrarlos en el futuro museo que explicará la historia de los atentados.

El 9/11 Memorial Museum, que abrirá al público el próximo 11 de septiembre de 2012, acogerá muchos de los recuerdos del fatídico día que cambió la historia y que antes han pasado por el objetivo de la cámara del fotógrafo de origen catalán.

La exposición se compone de 125 imágenes, y, además de en Madrid, se verá simultáneamente en las otras dos grandes ciudades occidentales que fueron víctimas del terrorismo islámico: Nueva York y Londres, así como en Barcelona.

BRUSELAS MOTOR, S.A. C/ Berlín 2 · 28028 Madrid · Tel.: 91 726 77 99

Comunidad

Una de las manifestaciones de los profesores contra la medida del Gobierno de Esperanza Aguirre MANUEL VADILLO/GENTE

Un curso marcado por la crisis

Los sindicatos desconvocan la huelga del 14 y llaman a participar en cuatro jornadas de lucha, que incluyen paros y manifestaciones • Aguirre pide la dimisión de Gabilondo por alentar las protestas

L. P.

La lucha del profesorado contra el aumento de las horas lectivas de 18 a 20 se extiende en tiempo e intensidad y entra de lleno en el ámbito político coincidiendo con el inicio del curso en Educación Secundaria este miércoles.

Aunque los sindicatos mayoritarios desconvocaron la jornada de huelga prevista para el primer día de clase, por falta de apoyo de los profesores según la consejera de Educación, Lucía Figar, decidieron aumentar las movilizaciones con cuatro días "de lucha" inicial con huelga incluida.

El objetivo de esta protesta era movilizarse contra los recortes que, según denuncian los sindicatos, suponen las instrucciones que ha elaborado la Consejería de Educación de la Comunidad para el inicio de curso. Entre otras cosas, los docentes pasan de tener 18 horas lectivas a 20, desaparecen algunos desdobles o programas de refuerzo y se deja de contratar a unos 3.000 interinos.

A pesar de que la convocatoria inicial era para el día 14, finalmente los profesores decidieron llevar a cabo cuatro jornadas de movilización en una primera fase, en la que se incluyen dos jornadas de lucha en los centros educativos, una el pasado miércoles y otra, el próximo jueves, 22. Las otras dos protestas corresponden a dos jornadas de huelga los días 20 y 21 de septiembre. Además, convocaron una manifestación el día 20 y una cadena humana para rodear la Consejería de Educación el 21, además de distintas concentraciones en las delegaciones de Área Territorial de la Comunidad de Madrid.

El ministro de Educación pide a las comunidades que apoyen a los profesores

La Consejería de Sanidad, por su parte, garantiza la apertura de todos los IES de la región y que se contará con servicios mínimos. Figar, que insiste en que la medida "no es un recorte" sino "un esfuerzo" que se pide a los profesores, recalca el carácter "político" de las protestas.

En este contexto, el ministro de Educación, Ángel Gabilondo, no aplaca los ánimos sino que pidió a las comunidades autónomas que, si tienen que realizar ajustes en sus presupuestos, fijen prioridades en educación y apoyen a los profesores, porque estos "no sobran en España", y manifestó su respeto por la libertad de expresión.

Una postura por la que la presidenta regional, Esperanza Aguirre, exigió su dimisión por "alentar huelgas políticas contra las comunidades del PP".

GUARDERÍAS Y LIBROS

La Comunidad destina más de 90 millones a ayudas escolares

E. P.

Cerca de 450.000 familias se beneficiarán este curso de las becas que otorga la Comunidad para los cheque guardería, para material escolar y libros de texto y para comedor, explicó la consejera de Educación y Empleo, Lucía Figar, que detalló que son partidas que no se han recortado pese a la crisis.

"Son más de 93,5 millones de euros", señaló la consejera madrileña, al tiempo que insistió en que hay más beneficiarios que el curso pasado y que son programas "que no han sufrido recorte pese a los momentos de crisis, sino todo lo contrario, se han sostenido".

30 MILLONES PARA LIBROS

Figar explicó que la Comunidad de Madrid destina en este nuevo curso un total de 30 millones de euros a financiar ayudas para libros y material didáctico de las que se beneficiarán cerca de 310.000 familias, lo que supone llegar a 10.000 beneficiarios más que el curso pasado. El importe de estas ayudas es de 90 euros para los alumnos de Educación Primaria y de 110 para los de Secundaria.

Por tercer año consecutivo, los padres cuentan con una tarjeta monedero cargada con el importe de la ayuda y con la que pueden pagar los libros en librerías de la región y en centros autorizados por la Comunidad de Madrid como si de una tarjeta de crédito se tratara.

OPINIÓN

Ángel del Río
Cronista de la Villa

Cejas sin recortes

Despiertan los de la ceja del letargo impuesto por la crisis y la política de "en boca callada no entran moscas"... cojoneras. En los últimos estertores del zapaterismo, resurgen de sus cenizas para echar el último cable al partido que se hunde con sus subvenciones en la bodega. Más de un centenar de autodenominados intelectuales, se dan cita para firmar un manifiesto, quizá el último manifiesto antes de ponerse los lunes al sol por falta de subvención, contra los recortes en la educación pública, que coinciden con aquellas comunidades donde gobierna el PP, pero es solo pura casualidad. Esperanza Aguirre dice que el "quintapartito", formado por PSOE, IU, sindicatos, indignados y los de la ceja, dicen falsedades cuando hablan de recortes. De las 37 horas laborales a la semana, 18 las utilizan los profesores para dar clases, el resto para tutorías, exámenes, reuniones, preparación de asignaturas, etc., de difícil control horario. Los sindicatos se oponen a que de esas 18 horas se pase a 20, lo que disminuiría el número de horas de difícil control hasta las 37 semanales.

Los sindicatos desconvocaron la huelga del 14. El argumento de ANPE, es que ese día muchos pueblos de la Comunidad estaban en fiestas patronales. Ya se sabe: con encierros, resacas, bailoteos y jarana, uno no está para huelgas. Se ha retrasado al día 20 y se le añade el 21.

Para unirse a los sindicatos, han vuelto los de la ceja, sin recortes, ni de privilegios para los profesores, ni de subvenciones para ellos. Quieren las cejas arqueadas y bien pobladas, sin depilación, porque cuando ven a Carmen de Mairena, casi les da un pasmo y se temen que en noviembre, todos calvos de cejas.

iGente
SUPLEMENTO DE MODA
www.gentedigital.es/iGente/

ESPECIAL CMFW
Descubre las claves de la semana de la moda española por excelencia
Págs.02 y 03

CIBELES MADRID FASHION WEEK

PASIÓN POR LA PASARELA

La 54 edición de la CMFW **empieza el 16 de septiembre** y se alargará hasta el martes 20 • Más de 40 diseñadores presentarán sus colecciones

Laura Gisbert

Los aficionados al mundo de la moda en España están de fiesta. Si no tuvieron bastante con la sonada Vogue Fashion Night Out madrileña de la semana pasada, ahora podrán dar la bienvenida a la 54 edición de la Cibeles Madrid Fashion Week. El encuentro dedicado a la moda por excelencia en nuestro país, organizado por IFEMA, se celebrará entre el 16 y el 20 de septiembre en la Feria de Madrid. El pabellón 14.1 será el escenario donde 44 grandes diseñadores presentarán sus colecciones para la Primavera-Verano del próximo año.

EGO: SAVIA NUEVA

También habrá lugar para nuevas promesas: 40 jóvenes talentos exhibirán y promocionarán en el showroom de EGO sus diseños, que podrán ser adquiridos directamente por el público en el área 'Cibelespacio'.

Roberto Verino inaugura el evento, que concluirá el martes 20 con 'Coolpeople'. Serán cinco días intensos en los que resonarán grandes nombres de la moda como Adolfo Domínguez, Ángel Schlesser, David Delfín o Victorio & Lucchino. Entre las novedades de esta edición, la presencia en el programa general de Maya Hansen, procedente de EGO, y la celebración de 'Rusia en Cibeles'. Además, los desfiles volverán a retransmitirse en directo en la red. Asimismo, este año más que nunca la CMFW refuerza su presencia en las redes sociales, como Facebook, Twitter, Tumblr o Tuenti. En este sentido, los más fanáticos podrán seguir el minuto a minuto no solo a través de las fuentes oficiales del evento, sino directamente mediante los perfiles sociales de sus más directos protagonistas: los diseñadores.

Por otro lado, se espera que esta edición de la CMFW iguale o supere a la anterior. En septiembre de 2010 el evento recibió un total de 63.000 personas, entre compradores, prensa e invitados. Por otro lado, 'Cibeles' fue seguida por más de 1.300 periodistas, de los que alrededor de un centenar eran extranjeros.

ABRIRÁ LOS DESFILES EN 2012

Aquellos que ya no puedan esperar más ya disponen de las fechas de las dos próximas convocatorias en 2012. Con su publicación, la CMFW pretende ofrecer un calendario estable dentro del circuito de las grandes pasarelas de moda, intentando así favorecer su internacionalización. De esta forma, la próxima convocatoria se celebrará del 30 de enero al 3 de febrero de 2012, y la siguiente del 4 al 8 de septiembre. Con esta nueva iniciativa, CMFW pasará a abrir el calendario de pasarelas internacionales, situándose ahora por delante de eventos como los de Nueva York, Londres, Milán o París.

DOS ESCENARIOS: CIBELES Y NEPTUNO

Siguiendo el modelo presentado en septiembre de 2008, esta edición de Cibeles dividirá sus desfiles en dos pasarelas: Cibeles y Neptuno.

Este nuevo canon se puso en marcha con el objetivo de reforzar la presencia del diseño español en el competitivo escenario internacional. Además de introducir la marca 'CMFW', a los jóvenes diseñadores se les agrupó en la plataforma EGO. Otra de las novedades destacadas fue el incremento de la superficie ocupada de 5.400 a 14.000 metros cuadrados y la creación de un área denominada 'Cibelespacio'.

Diseño de Victorio & Lucchino para Primavera-Verano

AGUIRRE PRESENTA ESTA EDICIÓN EN SU TALLER CON SU FAMILIA Y LOS DISEÑADORES

A pesar de que siempre el diseño se ha considerado "cosa de hombres", las mujeres se imponen con fuerza en esta edición • Sita Murt, Nuria Sardá o Juana Martín son claro ejemplo de ello

El homenaje a Jesús del Pozo marca esta edición de Cibeles

Mamen Crespo Collada

Esta edición de Madrid Fashion Week se va a vestir de homenaje ya que Jesús del Pozo está en la memoria de todos. La presidenta de la Comunidad de Madrid, Esperanza Aguirre, ya lo auguraba durante la presentación de la pasarela el pasado martes cambiando el habitual escenario de esa presentación, la sede del Gobierno regional, por el taller del diseñador fallecido, situada en el Mercado de Toledo. Además, Aguirre manifestaba allí que "el momento más emotivo de esta edición va a ser el desfile de las últimas creaciones de Jesús del Pozo". Y no es la única que lo cree. Todos sus compañeros, los grandes diseñadores de nuestro país, están de acuerdo.

SU OBRA VA A SEGUIR

El gran Elio Berhanyer se negaba a creer que Jesús se había marchado señalando que "él sigue con nosotros", aunque, en realidad, no se ha ido tanto si tenemos en cuenta, como dice Berhanyer, que "ha tenido mucha suerte porque su obra va a seguir con sus alumnos". Queda clara la apuesta de sus trabajadores que han querido homenajearle ultimando la colección que él había diseñado para esta edición de Pasarela Cibeles. La presidenta de la Comunidad, Esperanza Aguirre, destacaba también que "será la primera vez que nos faltará Jesús pero nos quedará su legado".

La presidenta de la Comunidad con una trabajadora de Jesús del Pozo

Juana Martín también se refería a Jesús del Pozo calificando de "muy especial" esta edición "porque no estará una de las mayores figuras de la moda española". Aunque Juana tiene claro que "el homenaje es bien merecido" porque ha sido "una persona muy importante en el mundo de la moda".

Sin embargo, el desfile en honor a Jesús del Pozo no eclipsará el papel que las diseñadoras han alcanzado en nuestro país. Las mujeres pisan cada vez con más fuerza en la pasarela y los nombres de Sita Murt, Nuria Sardá, Juana Martín, Amaya Arzuaga, Alma Aguilar o Ágatha Ruiz de la Prada suenan cada vez con más fuerza dentro y fuera de nuestras fronteras. "Esperemos que nos consideren al mismo nivel porque luchamos muchísimo", dice Juana Martín que va a presentar un pequeño avance de su colección de baño y línas más depuradas y muy femeninas, tal y como ella misma explica. En su colección habrá "un pequeño guiño a los 70" porque en sus prendas ha incluido piezas metálicas.

COLORES VIVOS Y NATURALES

Sita Murt va a mostrar una colección con líneas fluidas y relajadas. Prendas con comodidad chic, que destacan por sus formas limpias que se equilibran en cada prenda a través de la búsqueda de minuciosos detalles.

La diseñadora catalana ha relajado el look jugando con un acento sporty que aporta frescura y vitalidad.

En cuanto a los tejidos, hay que destacar los algodones extrafinos y las sedas que aportan una calidez extra. Sita Murt ha jugado, una vez más, con el punto mezclando hilos gruesos, finos, mates y brillantes, hasta obtener prendas sorprendentes, algunas con efecto cobre matizado.

La base de la paleta de colores está formada por tonos naturales. Además, hay una reinterpretación de los neutros omnipresentes en sus colecciones, destacando con fuerza el nuevo river, un azul del mar profundo. La serenidad de estas tonalidades está iluminada por la energía de un citron alegre y vital. El ciclo de tonalidades se completa con el estampado "exotic print", esencia Sita Murt.

Nuria Sardá es otra de las mujeres que pisan con fuerza en Madrid Fashion Week desde que se pusiera al frente de la marca a la que da nombre su padre, Andrés Sardá. En la colección primavera-verano 2012 que presenta ahora se puede observar el espíritu de Grecia y Roma.

Nuria Sardá y Sita Murt saludando tras presentar en

TENDENCIAS PARA ESTE OTOÑO-INVIERNO

ABRIGOS LARGOS

Cuanto más, mejor. Se trata de una prenda versátil donde las haya, por lo que puedes pasarte a un look dandy combinándolo con pantalones anchos o volverte ciertamente sexy superponiéndolo a un atrevido minivestido o un minishort.

EN BUSCA DEL DORADO

Es uno de los colores por excelencia de la temporada. Se verá tanto en básicos como en complementos. Una falda o una blusa pueden ser una muy buena opción. Recuerda que debe combinarse con elementos que no lo releguen a un segundo plano.

ZAPATOS AFILADOS

Regresan con más fuerza que nunca. Kate Moss ya hace meses que los ha incorporado a su armario, tanto para el día como para la noche, y numerosos diseñadores han aportado sus variantes en las pasarelas.

ESTILO MILITAR

No te equivocarás si adquieres una chaqueta aviadora con borreguillo o un tapado largo con grandes botones, por ejemplo. No hay que olvidar tampoco su versión en botas. Tanto para looks románticos como para otros más roqueros, es un estilo que pisará fuerte y no dejará indiferente a nadie.

Las celebrities ya han apostado por el encaje

ENCAJE Y TRANSPARENCIAS

Se han visto en la mayoría de colecciones. La forma más simple de utilizar estos elementos puede ser una blusa, la cual podrás combinar con jeans o pantalones anchos para un look más informal. Si eres más arriesgada, evita fórmulas demasiado obvias, buscas un resultado fino y elegante.

PANTALÓN ANCHO

Se agradece que se trate de una prenda que por lo general siente bien a todo el mundo. Además, se seguirá llevando en verano en su versión denim, por lo que resulta ser una inversión más que recomendable.

febrero sus colecciones para este otoño-invierno

Cibeles desfila firmemente por Internet y las redes sociales

La Cibeles Madrid Fashion Week cuenta ya con más de 34.191 seguidores en páginas 2.0 y redes sociales como Facebook, el fenómeno Twitter, Tumblr o Blogger

Irene Díaz

La 54 edición de Cibeles Madrid Fashion Week (CMFW) mantiene su apuesta por Internet y las redes sociales además de las nuevas tecnologías.

Sin ir más lejos EGO lanza su propia aplicación para iPod e iPad. Los usuarios que dispongan de esta aplicación (de descarga gratuita) podrán disponer de fotografías exclusivas desde sus dispositivos móviles y conocer todo lo que sucede en torno al evento, incluyendo información a tiempo real.

DESFILES EN 'STREAMING'

En esta edición, igual que en la anterior, CMFW ofrece la retransmisión de los desfiles en directo desde la web de Cibeles: www.cibeles.ifema.es

Pero no solo la tradicional web es pionera, pues ahora más que nunca nuestra sociedad está acostumbrada a otro tipo de plataformas (las redes sociales) y la demanda de información sobre la pasarela en ellas no es ninguna excepción. Los datos hablan por si mismos: la página de Facebook de Cibeles suma 10.650 seguidores, y la página de 'Soy Cibelino' cuenta con 17.542 amigos.

Una usuario de las redes sociales

Cibeles también está presente en Twitter, el nuevo fenómeno de masas en comunicación instantánea. La cuenta @cibelesmfw informará minuto a minuto de lo que ocurra dentro y fuera de la pasarela durante las cinco jornadas a sus ya 5.765 seguidores. En resumidas cuentas, la presencia de CMFW en Facebook y Twitter cada día se hace más pronunciada y se ha convertido en todo un referente de información sobre el mercado de la moda española.

CMFW también está presente en otro tipo de plataformas y redes como Tumblr, Tuenti o Blogger. El blog de Cibeles (cibelesmfw.blogspot.com) fue creado en el pasado mes de febrero con el objetivo de convertirse en un espacio de información permanente sobre moda, y no solo durante Cibeles.

CEU es obra de la Asociación Católica de Propagandistas.

CEU
Vniversitas
Senioribvs

Vniversitas Senioribvs
La Universidad para mayores de 40 años

La **Vniversitas Senioribvs del CEU** es una Universidad para personas mayores de 40 años que siguen teniendo ilusión por aprender y mantenerse intelectualmente activas. Ofrecemos un amplio y riguroso Programa Universitario donde las Humanidades y la Cultura Clásica conviven con asignaturas actuales en las que los alumnos profundizan en el conocimiento integral de las materias sin necesidad de hacer exámenes. El interés por seguir aprendiendo es lo que mueve a nuestros alumnos.

Abierto el plazo de inscripción.
Plazas limitadas.
10% descuento Antiguos Alumnos CEU.

Vniversitas Senioribvs
C/ Tutor, 35 • 28008 - Madrid
Teléfonos: 91 745 16 34
Horario de atención: de 9:30 h. a 14:00 h. y de 16:00 h. a 19:30 h.
www.ceu.es • www.universitassenioribusceu.es

JÓVENES PROMESAS **EL FUTURO DE LA MODA ESPAÑOLA SE CONCENTRA EN EGO**

EGO mantiene su día de celebración en la última jornada del Cibeles Madrid Fashion Week, el martes 20 de septiembre en la sala Neptuno • 10 talentos emergentes tendrán la oportunidad de exhibir su colección

EGO, jóvenes talentos en CMFW

Irene Díaz

EGO es una plataforma de jóvenes talentos de la moda organizada por IFEMA. Se celebra dos veces al año y ya va por su XII edición. Como no podía ser de otra manera Cibeles Madrid Fashion Week, el gran espacio de promoción de la moda española, constituye el marco perfecto para la puesta en escena de esta plataforma. Aunque esto no siempre ha sido así, sino que es desde 2008 cuando se celebra en el mismo escenario y en las mismas fechas que CMFW.

Los jóvenes talentos que exhibirán sus colecciones en la segunda semana de la moda madrileña del 2011 son: Alba Cardalda, Maria Ke Fisherman, Beba`s Closet, Moisés Nieto, Ibai Labega, Luis Manteiga, Alberto Puras, Premio L'Oreal, Ixone Elzo y Etxeberria. Y lo harán en la Sala Neptuno, como es habitual.

TCN de la plataforma EGO junto a sus modelos GENTE

NACIMIENTO Y FILOSOFÍA

EGO nació hace 5 años, en febrero de 2006, con el objetivo de dar a conocer nuevos diseñadores que entendieran la moda como una forma de expresión, como una disciplina artística que forma parte de la sociedad y la cultura de su tiempo.

Lo primordial para los diseñadores de esta plataforma es llegar a la calle y continuar descubriendo nuevos estilos y tendencias innovadoras. Es un escaparate ideal para reunir y mostrar propuestas alternativas que acaben por implantarse en el 'street style'. Y, una vez que las tendencias estén en la calle, continuar con el mismo ciclo: investigar otra vez para ofrecer nuevos diseños a un mundo cuanto menos vertiginoso. EGO, además, continua fiel a su filosofía. Es más, hoy se mantiene más viva que nunca. La plataforma de jóvenes diseñadores ha renovado su apuesta por los nuevos valores del diseño entendiendo la moda de una forma original y fresca; como un equilibrio entre creatividad, innovación, técnica y funcionalidad.

Los valores de EGO también consideran que la creación en moda es un proceso que nace en la calle y termina, en la calle también, cuando la colección sale a la venta. Esa es la razón de que IFEMA pusiera en marcha ya en la primera edición de EGO el denominado 'Showroom', un espacio con venta directa al público, ubicado en el mismo recinto y en los mismos días que Cibeles Madrid Fashion Week, donde los jóvenes creadores dan salida a sus obras.

Una de las premisas principales para la puesta en marcha del Showrroom fue `una prenda cobra sentido cuando una persona la elige para vestirse con ella'.

También la tecnología forma parte de la filosofía de EGO. Al fin y al cabo, no es otra cosa que innovación. Por eso EGO ha lanzado su propia aplicación para dispositivos móviles, para que los usuarios puedan estar informados sobre todo lo que sucede a tiempo real, con entrevistas, diversa documentación previa, fotografías exclusivas y, por supuesto, todo lo que EGO genera tras sus colecciones.

EGO EN LA ÚLTIMA JORNADA DE CMFW

Como en ediciones anteriores, EGO mantiene su día de celebración en la última jornada de Cibeles Madrid Fashion Week, el martes 20 de septiembre. También mantiene su habitual planteamiento: con 5 desfiles dobles en los que presentan sus creaciones 10 diseñadores emergentes en el mundo de la moda. Del total de participantes, 6 lo hacen por primera vez de acuerdo al sistema de rotación establecido. En esta convocatoria se estrenan Alba Cardalda, Shen Lin, Ibai Labega, Luis Manteiga, Alberto Puras e Ixone Elzo en la Sala Neptuno.

CALENDARIO

VIERNES, 16

SALA CIBELES
Roberto Verino 10.30h
Andres Sardá 13.30h
Adolfo Dominguez 16.30h
Ángel Schlesser 19.30h

SALA NEPTUNO
Jesus del Pozo 12h
Duyos 15h
Victorio & Luccino 18h
Miguel Palacio 21h

SÁBADO, 17

SALA CIBELES
Teresa Heilbig 10.30h
Roberto Torretta 13.30h
Francis Montesinos 16.30h
Hannibal Laguna 19.30h

SALA NEPTUNO
Ágatha Ruiz de la Prada 12h
Davidelfín 15h
Devota & Lomba 18h
Kina Fernandez 21h

DOMINGO, 18

SALA CIBELES
Elisa Palomino 13,30h
Lemoniez 16.30h
Juanjo Oliva 19.30h

SALA NEPTUNO
Ion Fiz / Maya Hanses 12h
Allanto 15.30h
AA de Amaya Arzuaga 18h
Ana Locking 21h

LUNES, 19

SALA CIBELES
Monte Bassons / Martín Lamatoche 10.30h
TCN 13.30h
J. Martín / S. Coleman 16.30h
Rusia en Cibeles 20h

SALA NEPTUNO
Sita Murt 12h
Carlos Diez/María Escoté 15h
Premio L'oréal 17,45h
Guillermina Baeza/Dolores Cortés 18h

MARTES, 20 (EGO)

SALA CIBELES
Cool People en Cibeles 20.30h

SALA NEPTUNO
Alba Cardalda/Maria Ke Fisherman 11h
Shen Lin / Beba's Closet 13h
Moisés Nieto / Ibai Labega 15h
Luis Manteiga / Alberto Puras 17h
Premio L'Oreal 18.45h
Ixone Elzo / Etxeberria 19h

OPINIÓN

Nino Olmeda
Periodista

Los Consejeros van, por fin, a la Asamblea

En mayo se celebraron las elecciones autonómicas. Poco después, la ganadora, la popular Esperanza Aguirre creo un gobierno con nuevos consejeros. La Asamblea de Madrid se constituyó, pero como el verano estaba ahí, las sesiones parlamentarias se centraron en asuntos suyos, de los parlamentarios, y en alguna urgencia gubernamental como las nuevas normas para el inicio del curso escolar que tanto revuelo han creado entre los profesores. Poco más. Luego llegaron las vacaciones y nada más se supo de la actividad de sus señorías. Los miembros de la Mesa y la Junta de Portavoces llegaron en septiembre y se pusieron manos a la obra. Por fin, el 20 de este mismo mes se iniciará la ronda de comparecencias de cada uno de los consejeros del Gobierno de Aguirre. Expondrán, en cada una de las comisiones parlamentarias, las políticas de sus departamentos, sus planes y proyectos de cara al futuro.

El primer día, el responsable de Familia y Asuntos Sociales, Salvador Victoria, dirá cómo llevar adelante sus políticas dirigidas a las personas discapacitadas, dependientes, inmigrantes con problemas de integración, mujeres que sufren la violencia de género o dificultades para disfrutar de la necesaria igualdad. También comparecerá, días después, la consejera de Educación, Lucía Figar, quien defenderá, sin duda, sus medidas que tanto han encolerizado a muchos en el sector de la enseñanza. Asunto tan importante y conflictivo debería haber sido el gran protagonista de la Asamblea de Madrid en pleno mes de agosto, si el PP y Aguirre hubiesen previsto debates parlamentarios para que la medida, antes de aplicarse, hubiese pasado por un largo periodo de debate entre la ciudadanía, los sectores afectados y sus señorías. Se habrían evitado cruces de acusaciones sin explicar y la desinformación que parece haber invadido el ambiente mediático. Ya es indiferente especular sobre las ventajas e inconvenientes de comparecer antes o después, pero, al menos, que den cuenta con claridad de lo que harán en materias tan sensibles como el mantenimiento de los niveles de calidad de los Servicios Públicos.

Percival Manglano presidió la reunión con el sector este martes

La Ley Hipotecaria llegará a la Asamblea a final de año

La norma establece sanciones que oscilan entre 15.000 y 600.000 euros

Gente

Dicho y hecho. Poco tiempo después del 22 de mayo, la presidenta regional cumple una de sus promesas electorales más populares: la creación de la Ley de Transparencia Hipotecaria, cuyo texto será remitido a la Asamblea de Madrid a finales de año tras la ronda de contactos del Ejecutivo autonómico con especialistas del sector.

El consejero de Economía, Percival Manglano, que presidió el primero de estos encuentros con registradores, notarios, gestores administrativos, asociaciones de usuarios de la banca, consumidores, bancos y cajas de ahorro, aseguró que las primeras opiniones han sido satisfactorias y las primeras sugerencias han ido en la dirección de aumentar la protección a los avalistas.

El objetivo de esta ley pasa por que "en el momento de firmar la hipoteca, un madrileño medio sepa exactamente a qué se compromete y qué pasa si no puede pagar; es decir, en qué responsabilidad va a incurrir".

Tal y como adelantó el pasado jueves la presidenta madrileña, Esperanza Aguirre, las sanciones que contempla el texto oscilan entre los 15.000 y los 600.000 euros. Manglano especificó que la multa más alta castigará la "voluntad sistemática de engañar a los consumidores", si bien manifestó que estos son "casos extremos que no son habituales".

El PSM calificó de "chapuza" el borrador del anteproyecto de la Ley para "agrandar la letra" y avanzó que presentará en la Asamblea de Madrid una iniciativa para "evitar el sobreendeudamiento y sus consecuencias".

Además, el secretario general del partido, Tomás Gómez, afirmó que defenderá en el Senado una propuesta para establecer una prorróga de uno o dos años en el pago de la hipoteca para aquellos parados que no pueden costearla.

FISCALIDAD

Aguirre cumplirá la ley si se recupera el Impuesto de Patrimonio

E. P.

La presidenta de la Comunidad, Esperanza Aguirre, aseguró que cumplirá la Ley en el caso de que el Gobierno central apruebe la recuperación del Impuesto de Patrimonio, suprimido en la región desde la pasada legislatura.

Aguirre recordó que el legislar sobre este tributo no es competencia de las Comunidades Autónomas, que son las que se quedan con la recaudación, sino que es algo que depende de la legislación nacional. Además, la presidenta regional incidió en que este tributo no existe "en ningún país del mundo" y que "nadie" lo ha recuperado.

Por su parte, el consejero de Economía y Hacienda, Percival Manglano, afirmó que "lo que divide a los españoles no es los ricos y los pobres sino los trabajadores y los cinco millones de parados". Unas palabras a las que el líder del PSM, Tomás Gómez, respondió asegurando que no quiere enfrentar a ricos y a pobres, sino que lo que defiende es que los ricos aporten más al sostenimiento de la Educación y la Sanidad. "Los impuestos sostienen el sistema pero los impuestos son justos siempre que el que tiene más aporta más, lo que hacen ellos es lo contrario", criticó.

FOMENTO DE LA AUTONOMÍA PERSONAL

El chotis se incorpora a los 160 cursos para mayores del otoño

Gente
Un total de 160 cursos y actividades gratuitas podrán realizar las personas mayores para fomentar su autonomía personal. La presidenta de la Comunidad de Madrid, Esperanza Aguirre, presentó estos talleres, cuya principal novedad es la clase de chotis, que ya se está impartiendo en cinco centros.

"Hay que ver las rodillas que tienen algunos para bailar chotis", dijo la presidenta madrileña en la Real Casa de Correos de la Puerta del Sol, que ha recreado algunas de las actividades en las que pueden participar los madrileños como el taller de pintura, el tiro a canasta o el minigolf.

Está previsto que este otoño sean 19 los centros que incorporen las clases de chotis, que se unirán a las de otras disciplinas y deportes que ya se impartían hasta la fecha.

NO SE REGISTRAN HERIDOS

Un incendio obliga a desalojar un centro comercial de Rivas

E. P.
Un aparatoso incendio, en el que no se registraron heridos, obligó este jueves a desalojar un centro comercial situado en Rivas Vaciamadrid, provocó daños materiales al edificio y una gran humareda visible desde varios puntos de la A-3, según informaron testigos presenciales y fuentes municipales. El fuego se inició por causas que aún se investigan alrededor de las 13 horas en uno de los extremos del centro comercial Rivas Centro. Varios propietarios de locales apuntaron que las llamas se originaron por un cortocircuito.

Tomás Gómez reclama al PSOE que vuelva a su esencia

El socialista defiende que los mercados no determinen la acción de gobierno

Gente
El secretario general del PSM y portavoz del PSOE en la Asamblea, Tomás Gómez, reclamó al Partido Socialista que "vuelva a su esencia" y defendió la implantación de sistemas fiscales más justos y el Estado del Bienestar. "Pido al Partido Socialista que vuelva a su esencia para volver a ser nosotros mismos", afirmó Gómez durante la convención de la corriente de opinión de 'Izquierda Socialista'.

Tomás Gómez participó en la convención de Izquierda Socialista

Destacó que la "derecha ha roto las reglas del juego", ya que ellos quieren la "libertad del ser humano para que se pueda producir la dominación". "Nosotros queremos la libertad con ausencia de dominación", comparó el socialista. Además, defendió un modelo económico social alternativo en España y en Europa que signifique "no asumir el pensamiento único hegemónico" y donde los mercados no determinen la acción de los gobiernos. Gómez indicó que "la política tiene que estar por encima de la economía, es decir que los mercados nunca más tienen que determinar la acción política en los países, en los gobiernos, en los estados". "La política tiene que poner normas y límites y marcar el funcionamiento de esos mercados", afirmó.

Subrayó que el 20 de noviembre "no se librará una batalla sobre cómo gestionar un modelo, sino acerca del modelo que queremos para la sociedad". Izquierda Socialista pone el acento en la "imprescindible recuperación del discurso socialista para interpretar acertadamente lo que está sucediendo".

El vicepresidente regional y consejero de Cultura presentó APERTURA 2011

Cincuenta exposiciones de arte contemporáneo simultáneas

APERTURA 2011 abre sus puertas para potenciar la creación plástica

Gente
Cerca de 50 exposiciones de arte contemporáneo abrieron este jueves de manera simultánea en Madrid y se unieron a actividades en museos y centros de arte con el fin de potenciar nacional e internacionalmente la creación plástica y las industrias culturales españolas en el programa APERTURA 2011, impulsado por la Asociación de Galerías ArteMadrid y la Comunidad.

Se trata de la segunda edición de este programa, que en palabras del vicepresidente y consejero de Cultura y Deportes, Ignacio González, da el "pistoletazo de salida" a la programación de la temporada de otoño de las galerías madrileñas y que es un "elocuente ejemplo del dinamismo de un sector que, en un contexto de aguda crisis económica, sigue aportando pasión y prosperidad al bienestar del país".

Al nivel de iniciativas internacionales

Tras el éxito cosechado el año pasado, los galeristas se han animado a realizar esta segunda edición que, según el presidente de ArteMadrid, Guillermo De Osma, nada tiene que envidiar a los fines de semana de Galerías (Gallery Weekend) de Berlín, de Viena o de Nueva York. La iniciativa cuenta con el apoyo, entre otros, del Ministerio de Cultura, del Ayuntamiento de Madrid, del Museo Nacional de Arte reina Sofía, de ARCOMadrid y de Matadero Madrid.

Hasta este el sábado, un total de 46 espacios presentarán un "programa variado", desde pintura, instalaciones o vídeos, de artistas de muchas nacionalidades, según explicó el presidente de ArteMadrid, Guillermo de Osma. Como ejemplo de esta variada selección está la galería de Juana de Aizpuru, que presentará unos proyectos 'site specific' del artista polaco Miroslaw Balka y una performance de la artista cubana Tania Bruguera. El primero, pese a su influencia escultórica, utiliza materiales poco comunes como el papel, el cuero, el metal o la sal.

La Galería Leandro Navarro presenta una exposición del pinto vasco Juan Carlos Savater, que concibe la pintura como "búsqueda espiritual, como revelación de lo sagrado", mientras que en Michel Soskine se muestra la primera exposición individual de Carlos Pazos, con dieciséis esculturas-objetos.

EL 90% DE LOS JÓVENES NO REINCIDE

Deporte como vía para reeducar a los menores infractores

Gente
La Comunidad de Madrid ha celebrado la I Olimpiada entre centros de menores infractores, dentro de las diferentes actividades deportivas que se llevan a cabo con el fin de fomentar su reinserción. Precisamente, la consejera de Presidencia y Justicia, Regina Plañiol, asistió a la clausura de estos juegos intercentros y destacó que los objetivos "no son otros que estimular los valores del deporte, tales como el compañerismo, el esfuerzo personal y colectivo, el trabajo en equipo, la dedicación, el sacrificio, el respeto y la tolerancia o la superación".

Última prueba de la Olimpiada

Tras la celebración de la última prueba del campeonato, la carrera de fondo, de 2,2 kilómetros, la responsable regional presidió la entrega de trofeos y felicitó a los 23 participantes. "Hay que tener en cuenta, explicó Plañiol, que los participantes no sólo han competido en las pruebas deportivas, sino que han colaborado en toda su organización, desde el diseño de la mascota olímpica, sus banderas y por supuesto en la celebración de la Olimpiada".

Las actividades deportivas, reiteró la consejera, son fundamentales en el proceso reeducativo de los menores infractores. "Me alegra destacar que el 90% de los menores que han pasado por centros y otro tipo de programas de la Agencia del Menor no vuelven a reincidir", afirmó.

PARTICIPACIÓN E INTEGRACIÓN DE INMIGRANTES

Más de diez mil personas acudieron a los CEPI en verano

Gente
Los 17 Centros de Participación e Integración de Inmigrantes (CEPI) mantuvieron sus puertas abiertas durante la época estival con el fin de continuar promoviendo la integración de inmigrantes y autóctonos, facilitar la vida de las familias madrileñas que disfrutaron su verano en la región, así como apoyar el refuerzo educativo de escolares, y orientar a las personas desempleadas a través de talleres de orientación laboral. Durante los meses de julio y agosto, se realizaron 700 actuaciones en las que participaron alrededor de 11.200 personas.

Cada una de las actividades contó con una media de asistencia de 16 personas, siendo las más concurridas las conmemoraciones de los Días Nacionales de países iberoamericanos, que se celebran los meses de julio y agosto, como el Día Nacional de Colombia (20 de julio), Perú (28 de julio), Bolivia (6 de agosto) o Ecuador (10 de agosto).

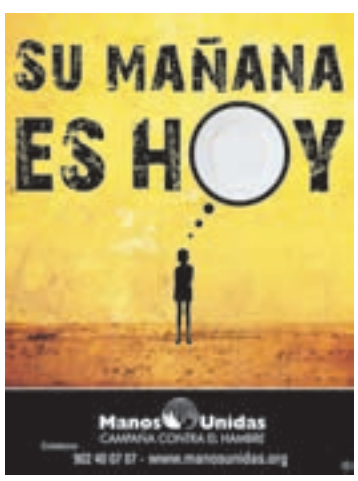

Deportes

AGLOMERACIÓN DE JORNADAS Acostumbrados a jugar partidos cada tres días, la plantilla madridista no debería tener muchos problemas para sacar adelante sus compromisos más inmediatos ante el Levante (Domingo 20:00h) y Racing de Santander (miércoles 20:00 h), ambos a domicilio. Por su parte, el Atlético jugará dos partidos consecutivos como local ante el Racing y el Sporting (domingo y miércoles, ambos a las 20.00 horas). El Rayo Vallecano afronta dos citas claves ante rivales directos como el Getafe (domingo, 12:00) y Levante (miércoles, 20:00 horas).

LOS TRES EQUIPOS MADRILEÑOS AFRONTAN UN AÑO SIN APENAS TIEMPO PARA EL DESCANSO

Un calendario sin concesiones

Francisco Quirós

La situación se repite cada dos años. Los equipos de Primera División comprueban cómo el calendario de la temporada se aprieta ante la necesidad de que el campeonato llegue a su fin a mediados de mayo, dejando de este modo un tiempo prudente a la selección para preparar la fase final de la Eurocopa o el Mundial de turno. Este curso no es una excepción y los responsables de la Liga de Fútbol Profesional han tenido que ingeniárselas para encontrar los escasos huecos que deja el exigente calendario de los equipos que juegan competiciones europeas. La primera muestra de ello será la aglomeración de jornadas la próxima semana, un colapso de partidos que se ha convertido en habitual a estas alturas de septiembre.

La profundidad de las plantillas de Primera División será puesta a prueba ante las tres jornadas que se disputarán en apenas siete días; una vorágine a la que están acostumbrados los equipos de más potencial, pero que puede pillar por sorpresa a los conjuntos más modestos. Cuando apenas ha dado comienzo el curso y muchos de los futbolistas aún no han alcanzado su mejor estado de forma, el calendario muestra su cara menos amable, dejando poco espacio de tiempo para asimilar las derrotas y saborear las victorias.

UNA CARGA EXCESIVA

En lo que respecta a los equipos madrileños de Primera División, sólo el Rayo Vallecano, que no juega competición europea, puede mirar con optimismo al volumen final de encuentros disputados por sus jugadores. Los más habituales en el once del Real Madrid como Casillas o Cristiano Ronaldo pueden disputar este año un total de 59 encuentros a lo largo de la temporada en caso de que los blancos llegasen a la final de Copa y de la Liga de Campeones; a lo que habría que añadirle los partidos que jugasen con sus selecciones.

La plantilla del Atlético de Madrid tampoco sale mejor parada de este frenético ritmo de partidos. Después de comenzar la pretemporada antes que nadie debido a la fase previa de la Europa League, los colchoneros con más protagonismo podrían llegar a jugar 61 partidos sin contar los cuatro que ya han disputado para acceder a la fase final de la Europa League.

Pero sin tiempo para echar cuentas, los tres equipos madrileños afrontan una semana en la que se jugarán partidos decisivos como el Rayo-Levante o el Barcelona-Atlético de Madrid del próximo sábado 24.

La huelga, otra piedra en el camino

Las tensiones vividas entre la AFE y la LFP derivaron en una huelga que provocó el aplazamiento de la primera jornada del campeonato, algo que ha supuesto algunos quebraderos de cabeza a la hora de recomponer el calendario. La solución ha pasado por trasladar esa jornada al 21 de enero y pasar la que se jugaría ese fin de semana al 2 de mayo, eliminando una de las pocas fechas libres.

Algunos puntos de distribución de CENTRO

www.gentedigital.es

- INGENIA — Serrano, 7
- CEPA DISTRITO CENTRO — Beneficencia, 4
- PIZZA & PITA — Fuencarral, 93
- Taberna Bodegas GALIANA — Cava Baja, 8
- CERRO — Ercilla, 20
- MADAGÁN — Manzanares, 2A
- EUROVIVIENDA Inmuebles — Paseo de las Acacias, 11
- PANISHOP — Paseo de las Acacias, 29
- Fruteria LARADA — Paseo IMPERIAL, 33
- AZUL DE RIZOS — Pº de la Esperanza (esq. Palo de Rosa), 8
- Cafeteria-Croissanteria PONTONES — Paseo de los Pontones, 21
- UDACO — Ronda de Segovia, 25
- Taberna SAN BRUNO — Toledo, 36
- Cafe SAN MILLAN — Toledo, 61
- Locutorio — Toledo, 101
- Fruteria — Toledo, 92
- PILATES BODY EVOLUTION — Alcántara, 21
- Tintoreria EUROPA — Ayala, 108
- Universitas Senioribus (CEU) — Claudio Coello, 141 (5º)
- CAÑAS Y TAPAS — Diego de León, 63
- Reparación y llaves HEREDERO — Don Ramón de la Cruz, 113
- 10.001 ALFOMBRAS — Hermosilla, 103
- SONOSALUD — Mártires Concepcionistas, 15
- Tintoreria HISPANOAMERICANA — Mártires Concepcionistas, 6
- Chollo Asiático — Avda. Ciudad de Barcelona, 53
- Bar FEMARY — Avda. Ciudad de Barcelona, 105
- Perfumeria SHANGO — Avda. Mediterraneo, 35
- Muebles ANDORRA — Doctor Esquerdo, 184
- Bodega ESTEBARANZ — Sanchez Barcaiztegui, 36
- Pescaderias CORTIJO — Fernan González, 13
- FORMATO — Alonso del Barco, 3
- Perfumeria SMELL — Argumosa, 33
- Heladeria FARGGI — Plaza Mayor, 2
- FEDELIS — Plaza Tirso de Molina, 10
- ECUAPAN — Santa Isabel, 12
- Cafeteria Restaurante LA AMISTAD II — Sebastián Elcano, 4
- LA TAPERIA — Plaza Platería de Martínez, 1
- SIMPLY MARKET — Valhermoso, 12
- Frutas DE LA VERA — Ardenarius, 42
- Administración de Fincas — Costada, 10
- Cafeteria PERFILES — Francisco Silvela, 36
- Peluquería STYLE&CUT — Francisco Silvela, 65
- ¡AY MADRE! LA FRUTA — Marqués de Zafra, 30
- MicroMercado GABINO — Sancho Dávila, 16
- Fruteria y Alimentación — Batalla del Salado, 30
- Bar TITO'S — Embajadores, 204
- BAÑOMANÍA — Paseo Molino, 6
- LA SANTA MARÍA — Pº Santa María de la Cabeza, 47
- ÓPTICA ROMA — Pza. Legazpi, 1
- NATUR HOUSE — Ponzano, 64
- NATUR HOUSE — General Álvarez de Castro, 4
- ALAIN AFFLELOU — Paseo de las Acacias, 13
- Arreglos Fernán González — Fernán González, 59
- COVILUZ — Vizconde de Matamala, 1
- EL CAPRICHO — Avda. de los Toreros, 26
- Mercadode la GUINDALERA — Eraso, 14
- ABYSS — Cavanilles, 49
- SIMPLY MARKET — Juan Bravo, 58
- Joyeria HORTALEZA 33 — Hortaleza, 33
- Restaurante NEGRA TOMASA — Espoz y mina, 10
- Bar MÁS QUE CAÑAS — De la Cruz, 28
- Bar CÁDIZ — Cádiz, 9
- Bingo UNIVERSAL — Carretas, 13
- Horchateria ALBORAYA — Avda. Felipe II, 26
- Admon. de Loterias — Goya, 88
- LA SANTINA — Goya, 88
- Pescados y Mariscos LA PERLA — Blasco de Garay, 19
- COMPRO ORO — General Díaz Porlier, 38
- Laboratorios BELLIDO — Claudio Coello, 51
- Cafeteria SOÑA — Ortega y Gasset, 44
- LJ Iluminación — Alcalde Sáinz de Baranda, 45
- SIMPLY MARKET — Alcalá, 137
- Galeria C. Parque de las Avenidas — Avda. Bruselas, 43- 45
- TENGACASA — Azcona, 7
- Supermercado MAXICOOP — Jorge Juan, 143

Recoje tu ejemplar de Gente en alguno de nuestros
ESTABLECIMIENTOS RECOMENDADOS

Consulta el resto de nuestros puntos de distribución en
www.gentedigital.es

BALONCESTO EL REAL MADRID SE MIDE AL CÁCERES EN TIERRA EXTREMEÑAS

El Estudiantes afronta su primer test dentro de la pretemporada

F. Q. Soriano

Con una semana de retraso respecto a lo esperado, el nuevo proyecto del Asefa Estudiantes tendrá su puesta de largo este sábado con motivo de la celebración del torneo benéfico que organiza el CB Tormes en Salamanca. El rival será otro equipo ACB, el Blancos de Rueda Valladolid, curiosamente el conjunto en el que ha recalado Luis Casimiro, entrenador colegial durante las tres últimas temporadas.

Será este el primero de los cinco encuentros programados en la pretemporada estudiantil. Ante el Blancos de Rueda se podrán observar las primeras evoluciones de las caras nuevas que han llegado este verano a la disciplina del Ramiro de Maeztu: Cedric Simmons, Jiménez, Antoine Wright y Víctor Serrano.

SUSTITUTO DE LOFTON

Sin embargo, estas no serán las únicas contrataciones para la próxima temporada del Asefa Estudiantes. Tras confirmarse la baja por lesión de Chris Lofton, el conjunto colegial ha sondeado el mercado para incorporar un jugador de características similares. Finalmente, el elegido ha sido Luis Flores, un internacional dominicano de 30 años y 1,88 de altura cuya última experiencia tuvo lugar en el subcampeón de la última edición de las liga ucraniana, el BC Donetsk.

El británico Clark ya está a las órdenes de Pepu Hernández

Este escolta también cuenta con experiencia en la NBA, liga en la que jugó durante dos temporadas en las filas de los Warriors y los Denver Nuggets.

VIAJE A CÁCERES

Más rodado que sus vecinos del Estudiantes están los jugadores del Real Madrid, quienes ya han disputado una serie de encuentros de carácter amistoso. La próxima cita tendrá lugar este viernes con motivo de la visita al Cáceres Ciudad de Baloncesto, organizador del torneo '25 aniversario Cáceres Patrimonio de la Humanidad'. La principal novedad en la expedición que encabeza Pablo Laso es el regreso de Ante Tomic. El pivot croata se ha sumado esta misma semana a los entrenamientos tras cerrar su participación en el Eurobasket, un torneo en el que promedió 16 puntos y seis rebotes.

Ante Tomic ya se ha incorporado a los entrenamientos del Madrid tras estar en el Eurobasket

FÚTBOL-SALA EL CARNICER TORREJÓN VIAJA A ZARAGOZA

Inter Movistar, a refrendar su buen comienzo de temporada

F. Q. S.

Mejor no pudo empezar el Inter Movistar su andadura en la presente edición del campeonato de Primera División de fútbol-sala. Los hombres que dirige David Marín se estrenaron con un contundente triunfo a domicilio (0-4) ante el Marfil Santa Coloma, lo que le ha valido para auparse al primer puesto de la clasificación antes de recibir a un recién ascendido como el Puertollano que ya puso las cosas muy difíciles a ElPozo. También se quedó cerca de dar la sorpresa el Carnicer, que finalmente cayó ante el FC Barcelona.

ESTE DOMINGO SE DISPUTA LA FINAL INDIVIDUAL

El campeonato de saltos se decide en el Club de Campo

P. Martín

Durante esta semana, Madrid se ha convertido en la capital europea de la hípica gracias a la celebración del Campeonato continental de Saltos de Obstáculos. Desde este martes, nada menos que 68 jinetes buscan un resultado que les asegure un billete para los Juegos Olímpicos de Londres, ya que ésta es la última prueba en la que se puede obtener la clasificación para la gran cita del próximo verano. Tras las diferentes eliminatorias, este viernes se disputará la final por equipos; quedando para el domingo la gran final individual.

BALONMANO SE DISPUTA LA FINAL INDIVIDUAL

Primer partido del Atlético de Madrid lejos de Vistalegre

P. Martín

Sin la misma afluencia de público que en el partido de la Supercopa, pero con un resultado igual de positivo. Así comenzó el Atlético de Madrid su andadura en la Liga Asobal. Los dos primeros puntos en el casillero del equipo de Talant Dujshebaev llegaron tras un importante triunfo ante el Cuatro Rayas Valladolid, una victoria cimentada en buena parte en el acierto goleador de Abalo y Markussen. El alto porcentaje de paradas de Hombrados sobre el tiro exterior del conjunto pucelano hicieron el resto, encaramando al Atlético a las primeras posiciones de la tabla de clasificación.

Tras estos dos partidos en Vistalegre, el conjunto rojiblanco jugará su primer encuentro a domicilio este sábado (18:30 horas) en la pista del Torrevieja. El conjunto alicantino cayó derrotado en la jornada inaugural en la pista del Ademar León, pero aspira a dar la sorpresa y sumar los dos primeros puntos de la temporada que lo ayuden a asegurar cuanto antes la permanencia en esta Liga Asobal.

Agenda deportiva

Fútbol

PRIMERA DIVISIÓN JORNADA 4

Getafe · Rayo Vallecano
D 12:00h Coliseum Alfonso Pérez

Atlético · Racing de Santander
D 18:00h Vicente Calderón

Levante · Real Madrid
D 20:00h Ciudad de Valencia

PRIMERA DIVISIÓN JORNADA 5

Rayo Vallecano · Levante
X 20:00h Estadio de Vallecas

Atlético · Sporting de Gijón
X 20:00h Vicente Calderón

Racing · Real Madrid
X 20:00h El Sardinero

Espanyol · Getafe
J 20:00h Cornellá-El Prat

SEGUNDA DIVISIÓN JORNADA 5

Cartagena · AD Alcorcón
S 18:00h Cartagonova

SEGUNDA DIVISIÓN B Jornada 5

At. Madrid B · Real Oviedo
D 12:00h Cerro del Espino

Celta B · RSD Alcalá
D 17:00h Barreiro

CD Leganés · Sporting B
D 12:00h Butarque

UD Sanse · Conquense
D 12:00h Nuevo Matapiñonera

Rayo Vallecano B · Albacete
D 17:00h Ciudad Deportiva

R. M. Castilla · Getafe B
D 12:00h Alfredo Di Stéfano

Fútbol-sala

DIVISIÓN DE HONOR JORNADA 2

Inter Movistar · Puertollano
V 21:00h Pabellón Caja Madrid

Sala 10 Zaragoza · C. Torrejón
V 21:00h Palacio Siglo XXI

Consulte nuestros blogs deportivos
www.gentedigital.es/blogs

Servicios

EL TIEMPO

Toda la información sobre nuestros trenes en tu móvil renfe.mobi 902 320 320 www.renfe.com

Despejado · Nubes claros · Variable · Cubierto · Chubascos · Lluvia · Tormenta · Niebla · Nieve · Viento · Helada · Sale el sol · Se pone el sol · Máx. Mín.

LA LUNA

- Nueva — 29 agosto
- Creciente — 4 septiembre
- Llena — 12 septiembre
- Menguante — 20 septiembre
- 07.55h
- 08.13h

LOS EMBALSES

Pinilla	73,68%
Pedrezuela	87,80%
Navacerrada	54,55%
Santillana	76,92%
La Jarosa	71,43%
Valmayor	71,77%
El Villar	91,30%

ZONAS DE MADRID

Viernes 33º / 17º
29º/13º · 29º/15º · 33º/14º · 32º/17º · 33º/16º · 33º/17º · 33º/15º

Sábado 32º / 15º
29º/13º · 29º/15º · 32º/15º · 32º/17º · 33º/16º · 32º/17º · 32º/16º

Domingo 29º / 15º
25º/11º · 25º/13º · 29º/14º · 29º/15º · 30º/14º · 30º/16º · 29º/15º

Lunes 33º / 15º
26º/8º · 26º/10º · 29º/11º · 29º/14º · 30º/12º · 30º/14º · 31º/12º

Martes 33º / 18º
28º/12º · 28º/12º · 31º/10º · 31º/14º · 32º/13º · 33º/14º · 32º/11º

Miércoles 32º / 18º
28º/15º · 29º/16º · 32º/12º · 31º/15º · 33º/16º · 32º/16º · 32º/13º

Jueves 32º / 18º
27º/12º · 27º/14º · 32º/13º · 30º/16º · 31º/14º · 32º/17º · 32º/14º

TELÉFONOS DE INTERES

URGENCIAS

Emergencias	112
General Urgencias Sanitarias	061

HOSPITALES

Hospital Doce de Octubre	91 390 80 00
Gregorio Marañón	91 586 80 00
Ramón y Cajal	91 336 80 00
La Paz	91 358 26 00
La Princesa	91 520 22 00
Niño Jesús	91 573 52 00
Intoxicaciones	91 562 04 20

POLICÍA

Policía Nacional	091 - 91 492 08 00
Guardia Civil	062 - 91 607 34 70
Protección Civil	91 580 52 80

BOMBEROS

Bomberos	91 690 77 88

AYUNTAMIENTO

Madrid	010 - 91 529 82 10

TRANSPORTES

Renfe	902 24 02 02
EMT (inf.)	902 50 78 30
Estación Sur	91 468 42 00
Alsa-Enatcar	902 44 22 42
Metro (inf.)	902 44 44 03

VARIOS

Mujeres Maltratadas	900 70 07 01
Planetario de Madrid	91 467 34 61
Canal Isabel II (averías)	901 51 25 12
Ministerio de Trabajo	91 456 16 65
Objetos perdidos	91 588 43 48
Iberdrola (urgencias)	91 364 88 88
Gas Natural (urgencias)	900 75 07 50

SORTEOS

Para confirmar los premios, consulte las listas oficiales

LOTERÍA NACIONAL

Sábado, 10 de septiembre
98193 Fracción 7 // Serie 9

GORDO PRIMITIVA

Domingo, 11 de septiembre
11·23·27·28·45 Clave: 3

LOTERÍA PRIMITIVA

Sábado, 10 de septiembre
3·8·22·30·45·47 C: 44 R: 0

LOTOTURF

Domingo, 11 de septiembre
2·4·15·22·23·24 Cab:3 R:8

EUROMILLONES

Martes, 13 de septiembre
9·28·30·32·49 Estrellas 9 y 10

7/39 DE LA ONCE

Domingo, 11 de septiembre
5·16·17·20·27·29·36 R: 8

ONCE

Martes 6/9	Miércoles 7/9	Jueves 8/9	Viernes 9/9	Sabado 10/9
86167	74658	03903	33566	45939
			Serie: 090	Serie: 030

BONOLOTO

Viernes, 9 de septiembre
14·18·22·28·32·35 Comp: 38 // R: 3

Lunes, 12 de septiembre
7·17·20·26·38·42 Comp: 31 // R: 0

Martes, 13 de septiembre
14·17·20·33·35·40 Comp: 29 // R: 3

Miercoles, 14 de septiembre
3·7·16·23·31·36 Comp: 34 // R: 0

QUÍNTUPLE PLUS

Domingo, 11 de septiembre

Primera Carrera	1
Segunda Carrera	2
Tercera Carrera	4
Cuarta Carrera	3
Quinta Carrera (Ganador)	1
Quinta Carrera (Segundo)	7

SUDOKU 211

Complete el tablero de 81 casillas (dispuestas en nueve filas y columnas. Deberá rellenar las celdas vacías con los números que van del 1 al 9, de modo que no se repita ninguna cifra en cada fila, ni en cada columna o cuadrado.

NÚMERO ANTERIOR (210)

5	7	1	6	2	3	9	8	4
4	6	8	7	5	9	2	3	1
3	2	9	8	1	4	6	7	5
9	5	4	1	8	2	7	6	3
7	8	3	5	9	6	4	1	2
6	1	2	3	4	7	8	5	9
1	4	5	2	6	8	3	9	7
2	3	6	9	7	1	5	4	8
8	9	7	4	3	5	1	2	6

1				6				
	6				5			
3		7	1				2	
		8		9				6
							4	9
				2		8		1
					2	1		
	7					4	6	
	9	6					7	8

¡RESUELVE TUS DUDAS!
¡LLAMA Y PARTICIPA, SORTEO DE 10 CARTAS ASTRALES!
ATENCIÓN PERSONALIZADA
806 575 012
ó 902 501 817
(PAGO POR TIEMPO)

ARIES 21 MARZO - 20 ABRIL
Es tiempo de cosecha para ti, por lo tanto efectiviza todos los favores que les has hecho a los demás durante las últimas semanas. Bien en la salud.

TAURO 21 ABRIL - 20 MAYO
Las presiones para terminar tareas inconclusas y comenzar otras nuevas pondrán tenso el ambiente. Todo el mundo, incluida tú, estarán nerviosos y estresados

GEMINIS 21 MAYO - 20 JUNIO
Pon un sentido de estabilidad a tus siempre fluctuantes emociones. Pasa tiempo con personas que te hagan mantener los pies sobre la tierra.

CANCER 21 JUNIO - 20 JULIO
Te sentirás con tu espíritu elevado y excitado mientras te expresas artísticamente. Aunque creas que no eres creativo, hoy usa tu imaginación.

LEO 21 JULIO - 21 AGOSTO
Existe la posibilidad de que algunos de los que te rodean tengan fuertes discusiones. Mantente fuera de ello. Sólo te hará sentir peor y desanimarte.

VIRGO 22 AGOSTO - 22 SEPTIEMBRE
Los eventos sociales te conectarán con personas emocionantes. Puede que compartan un interés tuyo o te faciliten oportunidades para expandir tus intereses.

PARA UNA ATENCIÓN PERSONALIZADA LLAMA AL
806 575 012

LIBRA 23 SEPTIEMBRE - 22 OCTUBRE
La inspiración resultante de recientes ocurrencias religiosas o espirituales te motivará a escribir tus experiencias, quizás con la idea de publicarlas.

ESCORPIO 23 OCTUBRE - 22 NOVIEMBRE
Los contactos perdidos y los malentendidos desafortunados disminuirán si te relajas y te concentras. Recuerda que puedes hacer las cosas tu misma.

SAGITARIO 23 NOVIEMBRE - 20 DICIEMBRE
Elegir la salida más fácil no será una opción tentadora hoy. Esto no significa que habitualmente adoptes esa filosofía, de ninguna manera,

CAPRICORNIO 21 DICIEMBRE - 19 ENERO
Tu receptividad acerca de los problemas ajenos es fuerte, por lo tanto utiliza tu naturaleza receptiva para ayudar a curar las heridas emocionales de las personas.

ACUARIO 20 ENERO - 18 FEBRERO
Serás testigo de algunos intercambios verbales apasionados. Quizás algún familiar expresará una opinión dura pero acertada, no te lo tomes a mal.

PISCIS 19 FEBRERO - 20 MARZO
Trata de estar de humor y encontrar algo en común con esa persona. Alegra un poco las cosas, ¡y verás ocurrir el milagro! Aplicala también con tu pareja.

FAMOSO DE LA SEMANA
NELSON MANDELA CANCER

Mandela aseguraba haber recibido muy pocas cosas de su padre: la vida, su fuerte constitución física, su pertenencia a la familia real Tembu y un nombre.

✓= Signo afortunado de la semana

¡ALGO MÁS QUE AMIGOS!
¿A QUE ESPERAS? LLAMA AL
803 575 476

EL TAROT DE ANAÍS
No dejes que tu destino te sorprenda, yo tengo la respuesta a todas tus preguntas
806 575 061
ATENCIÓN PERSONALIZADA LAS 24 HORAS
¡¡Puedo ayudarte, llámame!! ¿A QUÉ ESPERAS?

¡OFERTA ESPECIAL!
CUBO FREGONA GIRATORIA
902 005 314
¡OFERTA LIMITADA!
SÓLO 30€

¿PROBLEMAS DE AMOR? ¿SALUD? ¿TRABAJO?
RESUELVE TUS DUDAS EN DIRECTO
¡PIDE CITA YA!
628 578 462

Anuncios breves

Para insertar un anuncio en Gente en Madrid, llame al teléfono:

91 541 20 78 - 91 548 02 63

OTRAS EDICIONES GENTE

ÁVILA:	807 505 783*	LOGROÑO:	807 505 794*
BURGOS:	807 505 132*	PALENCIA:	807 505 781*
BARCELONA:	915 412 078	SANTANDER:	807 505 779*
LEÓN:	807 517 310*	SEGOVIA:	807 505 789*
		VALLADOLID:	807 517 023*

*El coste de la llamada a los números 807 es de 1,16 € Minuto desde la red fija y 1,50 € Minuto desde la red móvil. I.V.A. Incluido.

La recogida de anuncios para la edición de la semana será hasta las 15:00 horas del Lunes. Gente en Madrid no se responsabiliza de la procedencia, ni de la veracidad de los anuncios breves, y se reserva el derecho de modificar el emplazamiento de los anuncios breves así como su publicación o no en caso de no cumplir con las condiciones.

ÍNDICE DE SECCIONES

1. Inmobiliaria
2. Empleo
3. Casa y hogar
4. Enseñanza
5. Ocio, deportes y animales
6. Informática, música y cine
7. Motor
8. Servicios profesionales
9. Varios
10. Salud, terapias y masajes
11. Relaciones personales
12. Servicios 803
13. Esoterismo

CADA ANUNCIO SE PUBLICARÁ 1 SEMANA.

1 INMOBILIARIA

1.1 VENTA DE PISOS

OFERTA

LORANCA. FUENLABRADA. URBANIZACIÓN PRIVADA. 86 M2. 3 DORMITORIOS. SALÓN. 2 BAÑOS COMPLETOS. TERRAZA. COCINA, TENDEDERO. SUELO PARQUET, ARMARIOS EMPOTRADOS COMPLETAMENTE EQUIPADOS. GARAGE, TRASTERO. PISCINA, PISTA PÁDEL Y ZONA INFANTIL. 2 MINUTOS METRO SUR. ✆ 669 171 420.

VENDO casa para reformar. Zona Aranda de Duero. 15 Km. autovía. ✆ 690 246 184.

1.2 ALQUILER DE PISOS

OFERTA

350€. Alquilo Estudios y apartamentos. ✆ 699 974 254.

400€. Alquilo. Chamberí. ¡Oportunidad!. ✆ 605 997 040.

460€. Alquilo. Madrid. ¡Dúplex!. ✆ 699 979 226.

560€. Alquilo. Carabanchel. Familias. ✆ 914 015 489.

ABRANTES, estudio. 300€. ✆ 653 919 654.

ABRANTES. Apartamento. 350€. ✆ 914 312 894.

ACACIAS, 2 dormitorios. 440€. ✆ 653 919 652.

ALQUILER, pisos 2 - 3 dormitorios. 450 - 500€. ✆ 653 919 653.

ATOCHA. 2 dormitorios. 450€. ✆ 636 798 929.

CARABANCHEL, 3 dormitorios 500€. ✆ 618 279 469.

CHAMBERÍ. 380€. Estudio. ✆ 636 798 929.

SE alquila apartamento, ascensor. Dormitorio, salón, cocina, baño amueblado. Terraza. Calefacción central. 650€. Incluida comunidad. ✆ 915 633 806. Ángeles.

VALDEMORO. Alquiler- opción compra. Ático, 2 dormitorios, baño, aseo, terraza 70m, garage, trastero, piscina. 850€. ✆ 675 812 449.

1.3 PISOS COMPARTIDOS

OFERTA

ALQUILO habitación económica, todos los servicios. Argüelles. ✆ 915 421 888.

ALQUILO habitación Móstoles. ✆ 617 515 269.

COMPARTO piso. ✆ 696 021 789.

FUENLABRADA, habitación doble/ sencilla. 250€ gastos incluidos. ✆ 649 082 350.

GETAFE. Alquilo habitación. 260€. ✆ 630 681 181.

LAS Rozas. Urbanización Lujo. Habitación una persona. 350€. Gastos incluidos. ✆ 637 879 845.

MÓSTOLES (Madrid). Habitación grande, terraza, baño completo, nómina. 275€. ✆ 629 076 467. ✆ 917 513 794.

1.4 VACACIONES

OFERTA

ALQUILO apartamento playa Gandía. ✆ 686 973 864.

2 EMPLEO

2.1 OFERTA EMPLEO

OFERTA

ESPAÑOLA 24 HORAS. ✆ 679 126 090.

INGRESOS Extras. ✆ 616 662 966.

NECESITO cajeros, reponedores, repartidores. ✆ 905 455 086.

NECESITO ENCARGADA CENTRO MASAJES. 5 HORAS DIARIAS. CONOCIMIENTOS INFORMÁTICOS. 500€ MENSUAL. ✆ 657 539 413.

NECESITO SEÑORITA JOVEN, CARIÑOSA. ACOMPAÑAR EJECUTIVOS. ALOJAMIENTO GRATIS. 1.500 MENSUAL. ✆ 696 879 593.

RENAWARE INTERNACIONAL, SOLICITA AMAS DE CASA, PERSONAS EN HORAS LIBRES. NO IMPORTA EXPERIENCIA NI EDAD. LE CAPACITAMOS. EXCELENTES INGRESOS. CUPOS LIMITADOS. ✆ 915 419 014.

SEÑORITAS MASAJISTAS. 24 HORAS. TURNOS, ALOJAMIENTO. ALTOS INGRESOS. ✆ 679 126 090.

TELEOPERADORA desde casa. Imprescindible teléfono fijo. ✆ 625 853 343.

WWW.INGRESOSEXTRAS.INFO ✆ 918 273 901.

2.2 DEMANDA EMPLEO

DEMANDA

BUSCO trabajo como interna o externa. ✆ 660 178 078.

ESPAÑOLA cocina, limpieza. ✆ 665 840 303.

ESPAÑOLA limpieza muy responsable. ✆ 687 548 599.

4 ENSEÑANZA

4.1 FORMACIÓN

OFERTA

INGLÉS. Leganés. Económico ✆ 916 873 161.

5 OCIO, DEPORTES Y ANIMALES

5.3 ANIMALES

OFERTA

GATITOS Persa. Rojos, blancos y azules. ✆ 678 570 347. Sofía.

REGALO gatitos. ✆ 635 595 124.

REGALO gatitos. ✆ 661 811 887.

YORKSHIRE, vendo cachorros. ✆ 627 087 832.

8 SERVICIOS PROFESIONALES

8.1 HOGAR Y REFORMAS

OFERTA

ALBAÑILERÍA obras, reformas económicas. ✆ 916 886 760. ✆ 627857837.

COBRO LA VOLUNTAD. ÁNGEL, PINTOR ESPAÑOL. EXPERIENCIA. LIMPIEZA. ✆ 651 556 230.

MÓSTOLES Fontanero, calefactor. ¡Económico!. ✆ 605 370 145.

PINTOR 250€ PISO 2 HABITACIONES. 350€ 3 HABITACIONES, MATERIALES INCLUIDOS. ✆ 675 457 201.

8.2 SERVICIOS

OFERTA

GESTORÍA. CONTABILIDAD, AUTÓNOMOS, SUBVENCIONES, ETC. ✆ 914 862 307.

PSICOANALISTA, Villalba. ✆ 691 957 091. Pensamientos repetitivos, desgana, ansiedad...Sin pastillas, consejitos ni medicación.

10 SALUD, TERAPIAS Y MASAJES

8.2 TERAPIAS

OFERTA

MASAJE Tailandés, terapéutico. ✆ 693 528 434.

SANSE. PROFESIONALES. SHIATSU PEKÍN. ✆ 688 286 126.

8.3 MASAJES

OFERTA

ALCORCÓN (ZONA PARQUE DE LISBOA). MASAJES RELAJANTES. ✆ 693 581 492.

ALCORCON ANITA. MASAJES SENSITIVOS. PERMANENTEMENTE. ✆ 634 030 054.

ALINA. MASAJISTA. RELAJACIÓN TOTAL. VOY DONDE TU ESTÉS (HOTELES/ DOMICILIOS/ OFICINAS). 75€ TAXI INCLUIDO. VISA. ✆ 610 093 249.

ALUCHE. QUIROMASAJISTA, ESPAÑOLA. RELAJANTES, SENSITIVOS. ✆ 685 783 794.

ARGENTINA. Masajes. Carabanchel. ✆ 690 877 137.

ATOCHA. Masajes 25. ✆ 616 798 705.

AVENIDA América. Española. Sola. Supermasajes. ✆ 608 819 850.

CARLA. MASAJISTA PROFESIONAL. HOTELES/ DOMICILIOS. 75€ TAXI INCLUIDO. VISA. ✆ 600 095 042. ✆ 913 666 960.

CARMEN, masajes sensitivos. Vistalegre. ✆ 914 617 809.

CAROLINA. MASAJE FELIZ. METRO LISTA. ✆ 679 123 947.

ESPAÑOLA particular. Masajes completos. Fuenlabrada. ✆ 672 983 932.

FUENLABRADA. Masajes sensitivos relajantes. ✆ 619 500 374.

GRIÑÓN. Angie. Principiante. ✆ 603 277 553.

GABRIELA. 19 AÑOS. MEJICANA. MASAJE A DOMICILIO. MADRID/ ALREDEDORES. ECONÓMICOS. 24 HORAS. ✆ 618 200 378.

GRAN VÍA. MASAJES. ✆ 915 426 871.

MASAJES PARA HACERTE FELIZ. A DOMICILIO. ✆ 679 126 090.

MASAJES SENSITIVOS. ✆ 914 023 144. ✆ 686 425 490.

MASAJES. 30. ✆ 648 258 587.

MASAJES. Zona Sur. Desplazamientos. ✆ 679 620 833.

MOSTOLES SARA. ✆ 630 565 960.

NEREA. NAVALCARNERO, ALCORCON, MOSTOLES, ALREDEDORES. MASAJES ÚNICOS PARA CLIENTELA EXCLUSIVA. TERAPÉUTICOS, RELAJANTES, SENSITIVOS. TRATO ESPECIAL. ✆ 617 087 847.

PARAGUAYA. 24 horas. MASAJES. ✆ 679 126 090.

PARLA. Andrea. Masajes sensitivos económico. ✆ 918 143 975.

PARLA. Carmen. Española profesional. Masajes. ✆ 660 175 109.

PARLA. Laura. Masajista. Desplazamientos. ✆ 916 053 794.

PARLA. Masajistas. Complacientes. ✆ 680 265 889.

PARLA. Sensitivos. ✆ 672 953 253.

PINTO. Carmen. ✆ 634 665 200.

PINTO. Masajistas jovencitas. ✆ 680 265 889.

PINTO. Quiromasajista. ✆ 689 949 351.

PLAZA CASTILLA. VALDEACEDERAS. MASAJES RELAJANTES. ✆ 917 339 074.

TETUÁN masajista 30€. ✆ 630 057 454.

TETUÁN. Masajes relajantes. ✆ 911 525 859.

TODO TIPO MASAJE. PERMANENTEMENTE. ✆ 690 920 710.

VISITA NUESTRA PÁGINA: AMANTESDOMICILIO.COM

DEMANDA

NECESITO MASAJISTAS. ✆ 698 523 301.

NECESITO CHICAS MASAJES. ✆ 608 051 650.

PINTO. Necesito señoritas masajistas. ✆ 634 665 200.

11 RELACIONES PERSONALES

11.1 AMISTAD

OFERTA

¿QUIERES CONOCER LO MÁS ÑUEVO EN CONTACTOS? AUTOMÁTICO, SIN OPERADORES. COMUNÍCATE CON CHICOS DE TODA ESPAÑA DE FORMA ANÓNIMA, FÁCIL Y GRATUITA. PRIMER TELÉFONO GRATIS. ✆ 900 900 222. (SÓLO PARA RED FIJA) ✆ 918 381 280.

CONOCE CHICAS TODA ESPAÑA. ES UN CHAT TELEFÓNICO. AQUÍ NO ENCONTRARAS PROFESIONALES. AMISTAD, CITAS A CIEGAS, SEXO TELEFÓNICO Y MUCHO MAS. ✆ 902 092 900. (1 EURO MEDIA HORA). ✆ 640 100 283. (TARIFA MÓVIL A MÓVIL).

11.2 ÉL BUSCA ELLA

OFERTA

CHICO 45 años, atractivo, conocería chica atractiva hasta 38 años, que no le importe la diferencia de edad. ✆ 639 066 990.

CHICO discreto 40 años, guapete con sitio, para mujeres mulatas o color. Liberales. Zona Sur. Leganés. ✆ 639 409 486.

JOVEN desea conocer mujeres para relaciones amorosas. ✆ 619 460 657.

MÚSICO 47. Busca relación seria, no sexo ni rollos. ✆ 915 197 849.

SOLTERO de 42 años, busca mujer para relación estable, que sea cariñosa, romántica y pasional. ✆ 637 788 021.

11.4 OTRAS RELACIONES

OFERTA

CHICO, 42 años, moreno, árabe, para mujeres y hombres, cualquier edad. ✆ 679 744 291.

13 ESOTERISMO

13.1 VIDENCIA

OFERTA

TAROT RIAÑO. RECUPERA TU PAREJA. ✆ 916 970 000.

VIDENTE, amor, salud, trabajo. Eficaz. ✆ 913 264 901.

ZAMINA VIDENTE NATURAL. TE PUEDO AYUDAR E ENCONTRAR LAS SOLUCIONES ACERTADAS A TUS PROBLEMAS Y DUDAS. LLÁMAME. 806 499 924. 1.22 €/M.

Ocio

EFEMÉRIDES

Más de cuatro décadas sin Jimi Hendrix

El cantante y guitarrista falleció el 14 de septiembre de 1970. Tenía 28 años y había revolucionado el rock.

Majestuosa imagen del Ocejón salpicado de nieve

El Pico Ocejón, una espectacular panorámica entre dos **pueblos negros**

Genuina y abrupta naturaleza en estado puro en la provincia de Guadalajara

www.mugamara.com

El Pico Ocejón, entre Valverde de los Arroyos y Majalrayo, se encuentra en el macizo de Ayllón, al norte de la provincia de Guadalajara.

A los mismos pies del Ocejón, y situadas una en cada vertiente de la montaña, se encuentran las localidades de Majalrayo y Valverde de los Arroyos, las más emblemáticas de la Arquitectura Negra, donde podemos disfrutar de atávicos ritos etnográficos que perduran, como la fiesta de la Octava del Corpus en Valverde de los Arroyos, con ocho danzantes ataviados con trajes ancestrales acompañados por el Botarga, bailan con palos y cintas ante el Santísimo. Por su parte en Majalrayo, se celebra la fiesta del Santo Niño, con danzantes que recorren el pueblo, vestidos con trajes típicos y acompañados por el Botarga, popular personaje que enmascarado y vestido con cencerros y esquilas persigue a las mozas y chiquillería.

CASCADA DE 100 METROS

En Valverde de los Arroyos podemos subir a las Eras por el camino de la Chorrera de Despeñaelagua, disfrutando de la abrupta naturaleza, cruzamos la falla que da origen a la Chorrera, enclave vertiginoso con sus 100 m. de caída, para alcanzar el gayubar del Cañamarejo, dispuesto sobre una pedrera de lajas de pizarra que se han desgajado de la cresta. Ascendemos por la ladera norte del Ocejón hasta el Ocejoncillo pequeña cumbre previa al tramo final, donde nos espera con su pétreo porte: El Ocejón, con sus 2048 m., es la mejor atalaya de toda la zona para disfrutar de las inmensas vistas de La Alcarria y de la Sierra de Ayllón en toda su extensión. Retomamos el Ocejoncillo para coger la cuerda que se dirige al cerro de Campachuelo y llegar al collado por el que bajaremos a la Peña Bernardo y entre robledales de rebollos terminar en Majalrayo.

El Ocejón, con sus 2048 m. es la mejor atalaya de la zona para disfrutar de las inmensas vistas

Según una leyenda "El último día de la creación, cuando ya no quedaba casi luz, Dios hizo estos pueblos, por ello la oscuridad". Una oscuridad realmente bella, entrañable, acogedora, aderezada por el fresco aire serrano impregnado del olor meloso del brezo y arrullado por el rumor de los cristalinos arroyos montañeses, todo ello dominado por el soberbio Ocejón.

OPINIÓN

Blanca de Lamo Guerras

Terapeuta de Pareja y Sexual

Discapacidad y sexualidad

Esta semana me ha surgido el reto de idear ejercicios para trabajar la sexualidad con discapacitados y me he dado cuenta de que es difícil, pero no imposible. La sociedad, presente y pasada, ha tratado de minimizar la importancia y necesidad de trabajar la sexualidad con esta población, bien por el miedo al resultado o por no asumir la responsabilidad de no haberles dado voz. Esto ha ocurrido hasta ahora, momento en el que han empezado a surgir muchísimos cursos para los profesionales que trabajamos en el campo, como psicólogos y trabajadores sociales, además de para los familiares de los mismos. Pues bien, es necesario que los profesionales y las familias trabajemos la sexualidad de personas con discapacidad cognitiva mediante ejercicios que les enseñen qué es la intimidad, a denunciar los abusos que puedan sufrir y a expresar sus sentimientos y sexualidad de una manera tranquila y calmada. Respecto a otros tipos de discapacidad física, se deberá normalizar su situación, darles herramientas para vivir la sexualidad sin centrarse en el coito como una única opción, potenciar la fantasía y, ante todo, dar importancia al contacto táctil, a los masajes y a la comunicación con la pareja.

www.espaciotheman.com

AGENDA DE CONCIERTOS

1 NOEL GALLAGHER El cantante y guitarrista británico lanza su primer álbum en solitario tras muchos años con Oasis. Presentará este trabajo con una única actuación en España. Será el día 26 de octubre en Madrid (La Riviera).

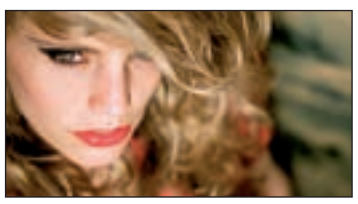

2 ANNA CALVI La artista londinense, dramática y misteriosa en sus canciones, forma parte del Heineken Music Selector 2011. De este modo, actúa en Valencia (Wah-Wah) el sábado 17 a las 22:30 horas. Cuesta entre 15 y 20 euros.

3 MANÁ La banda mexicana liderada por Fher Olvera está de gira con su último trabajo discográfico 'Drama y luz'. Su popularidad alcanza casi 20 años en España. Este sábado estará en el BEC de Bilbao a las 22 horas.

4 JULIETA VENEGAS Los temas de 'Otra cosa' y grandes éxitos como 'Limón y sal' integran el repertorio de una de las mejores voces del panorama latino. Ofrecerá un concierto en Barcelona (Apolo) el sábado 17 a las 21 horas.

5 FLEET FOXES El grupo norteamericano, marcado por un sonido folk, ha causado un gran impacto con sus dos discos publicados. Estarán de gira por España en noviembre: Bilbao (24), Madrid (25), Cartagena (26) y Barcelona (27).

EL ÁRBOL DE LA VIDA

El film más íntimo y épico de **Malick**

Dirección: Terrence Malick **Intérpretes:** Brad Pitt, Sean Penn, Jessica Chastain, Fiona Shaw, Kari Matchett, Joanna Going **Género:** Drama **País:** Estados Unidos **Duración:** 139 minutos

Gente
Brad Pitt, Sean Penn y Jessica Chastain protagonizan esta película, considerada la más íntima y épica de las películas de Terrence Malick hasta el momento. 'El Árbol de la Vida' se estrenará este viernes 16 de septiembre en los cines españoles, tras su paso por el festival de Cannes. Allí, consiguió la Palma de Oro.

Esta es la quinta cinta de Malick tras 'Malas Tierras', 'Días del Cielo', 'La Delgada Línea Roja' y 'El Nuevo Mundo'. El nuevo filme es un canto a la vida que busca respuestas a las preguntas más inquietantes, personales y humanas a través de un caleidoscopio de lo íntimo y lo cósmico, que va de las emociones más descarnadas de una familia de un pequeño pueblo de Texas a los límites infinitos del espacio y del tiempo. De la pérdida de inocencia de un niño a los encuentros transformadores de un hombre.

Una historia impresionista de una familia que sigue el transcurso vital del hijo mayor, Jack, a través de la inocencia de la infancia hasta la desilusión de sus años de madurez, en su intento de reconciliar la complicada relación con su padre (Brad Pitt).

Jack (como adulto, interpretado por Sean Penn) se siente como un alma perdida en el mundo moderno, en busca de respuestas sobre el origen y significado de la vida, a la vez que cuestiona la existencia de la fe. A través de la imaginería singular de Malick, vemos cómo, al mismo tiempo, naturaleza bruta y gracia espiritual construyen no sólo nuestras vidas como individuos y familias, sino toda vida.

El director, ausente en San Sebastián

Debido a la ausencia de Malick en San Sebastián para recoger el Gran Premio FIPRESCI, el reconocimiento será recogido por un representante de Tri Pictures, distribuidora en España del film. Este galardón cinematográfico ha sido otorgado en ediciones previas del festival a películas dirigidas por cineastas como Pedro Almodóvar, Paul Thomas Anderson, Jafar Panahi, Kim Ki-duk, Aki Kaurismäki, Nuri Bilge Ceylan, Jean-Luc Godard, Cristian Mungiu, Michael Haneke o Polanski.

PREMIO FIPRESCI 2011
La cinta recibirá el Gran Premio FIPRESCI 2011 durante la 59 edición del Festival de Cine de San Sebastián, que se celebrará del 16 al 24 de septiembre, aunque el director no podrá acudir a recoger este reconocimiento. La Federación Internacional de la Prensa Cinematográfica FIPRESCI otorga este galardón como resultado de la votación de 205 críticos de todo el mundo a largometrajes estrenados en el último año.

LA CARA OCULTA

Una pasión con interrogantes

Dirección: Andrés Baiz **Actores:** Clara Lago, Martina García, Quim Gutiérrez **Género:** Thriller **País:** Colombia, España, Estados Unidos **Duración:** 103 min

Gente
Adrián (Quim Gutiérrez) trabaja como profesor de la Orquesta Filarmónica de Bogotá. Mantiene un relación sentimental con Belén (Clara Lago) y a ambos se les ve muy enamorados. Belén comienza a tener dudas sobre la fidelidad de Adrián y es justo en ese momento cuando la joven desaparece del mapa sin dejar rastro. El suceso provoca una gran tristeza en Adrián que, destrozado, busca consuelo en la música, su trabajo y gran pasión. También trata de olvidar lo sucedido con Fabiana (Martina García), una hermosa camarera que le ha robado el corazón. Curiosamente, a medida que la pasión crece entre ellos, las preguntas sobre la misteriosa desaparición de Belén comienzan a aflorar.

Andrés Baiz dirige este filme, una coproducción a tres bandas (España, Colombia, Estados Unidos) en la que aparecen rostros muy conocidos del cine español. El propio director firma el guión, compartido con Hatem Khraiche.

LOS AMOS DE BROOKLYN

Cuando **el pasado** aparece

Dirección: Antoine Fuqua **Actores:** Richard Gere, Ethan Hawke, Don Cheadle, Wesley Snipes **Género:** Policíaco **País:** Estados Unidos **Duración:** 132 min

Gente
Tres policías de Nueva York, sin conexión entre ellos y con carreras muy diferentes coincidirán durante una multitudinaria redada en la zona más peligrosa de Brooklyn (Nueva York).

El hecho de que sus caminos se crucen dejará al descubierto sus historias. Eddie (Richard Gere) es un hombre autodestructivo y honesto que ha perdido el respeto de sus compañeros. Sal (Ethan Hawke) ha caído en la corrupción y vive con la culpabilidad de haber asesinado a un traficante por dinero. Tango (Don Cheadle) trabaja encubierto en un caso de drogas y deberá traicionar al traficante Caz (Wesley Snipes), quien se ha convertido en su mejor amigo.

Dirige esta película Antoine Fuqua, que hizo lo propio en filmes como 'Training Day'.

LIBROS: RECOMENDACIONES

Jano ante el espejo
Pedro Amorós
EDICIONES IRREVERENTES

Pedro Amorós retrata la dualidad del ser humano en su nueva novela. Esta obra, ganadora del II Premio Rara Avis de Ensayo y Memorabilia, aborda la forma en que las historias se repiten, se duplican, se transforman y se interpretan.

Diario anónimo
José Ángel Valente
EDITORIAL GALAXIA-GUTENBERG

Se trata de un trabajo inédito que deja testimonio de la vida y obra de José Ángel Valente, poeta gallego fallecido hace 11 años y considerado uno de los nombres fundamentales de la literatura en español del siglo XX.

Antonio y Cleopatra
Adrian Goldsworthy
EDITORIAL LA ESFERA DE LOS LIBROS

Este ensayo revela los secretos del romance apasionado entre Marco Antonio y Cleopatra. Del mismo modo, también habla de política, guerra y de ambición, enmarcada en una época llena de cambios para el mundo.

Nueva gramática
Real Academia Española
EDITORIAL ESPASA

'La nueva gramática básica de la lengua española' está dirigida a quienes, habiendo recibido una primera instrucción en sus estudios de Primaria y Secundaria, deseen acercarse a comprender mejor el funcionamiento de la lengua.

Graffiti español
Mario Suárez
LUNWERG EDITORES

Es la primera historia del graffiti y el arte urbano en España. Abarca desde los pioneros (el mítico Muelle) hasta los más actuales y reconocidos artistas (El Tono, Dr. Hoffmann, Miss Van). Mario Suárez escribe como experto en la materia.

Nº 603 **Edita:** Gente en Madrid, S.L. · **Dirección**: Atocha 16, 2ª planta · **Tf.**: 91 369 77 88 · **Depósito Legal**: TO-0265-2008

GENTE EN **MADRID** | GENTE EN **BARCELONA** | GENTE EN **VALENCIA** | GENTE EN **BILBAO** | GENTE EN **LA CORUÑA** | GENTE EN **ZARAGOZA** | GENTE EN **SEVILLA** | GENTE EN **BURGOS** | GENTE EN **VALLADOLID** | GENTE EN **BADAJOZ** | GENTE EN **TOLEDO** | GENTE EN **OVIEDO** | GENTE EN **MURCIA**
GENTE EN **SANTANDER** | GENTE EN **LOGROÑO** | GENTE EN **PAMPLONA** | GENTE EN **VITORIA** | GENTE EN **VIGO** | GENTE EN **ALICANTE** | GENTE EN **MÁLAGA** | GENTE EN **GIJÓN** | GENTE EN **AVILÉS** | GENTE EN **LEÓN** | GENTE EN **PALENCIA** | GENTE EN **SEGOVIA** | GENTE EN **ÁVILA**

GRUPO DE INFORMACIÓN GENTE • DISTRIBUCIÓN GRATUITA

www.citroen.es

CITROËN, NÚMERO 1 EN MONOVOLÚMENES.[1]

LA TECNOLOGÍA NO ES PARA SOÑARLA.
ES PARA TENERLA.

CITROËN GRAND C4 PICASSO FIRST VTi, CON:

- AIRE ACONDICIONADO
- ORDENADOR DE A BORDO
- ABS, ESP Y ASR
- AYUDA A LA SALIDA EN PENDIENTE
- DIRECCIÓN ASISTIDA VARIABLE
- REGULADOR Y LIMITADOR DE VELOCIDAD
- RETROVISORES ELÉCTRICOS TÉRMICOS
- PARABRISAS PANORÁMICO GRAN ANGULAR
- FRENO DE ESTACIONAMIENTO ELÉCTRICO
- RADIO CD MP3 6 ALTAVOCES

POR **15.140€***

CITROËN C3 PICASSO VTi
DESDE **11.075€***, CON:

- ORDENADOR DE A BORDO
- ABS + AFU + REPARTIDOR ELECTRÓNICO DE FRENADA
- AIRBAGS DE CONDUCTOR Y PASAJERO
- DIRECCIÓN ASISTIDA
- VOLANTE REGULABLE EN ALTURA Y PROFUNDIDAD
- ELEVALUNAS DEL CONDUCTOR SECUENCIAL Y ANTIPINZAMIENTO
- ASIENTO DEL CONDUCTOR REGULABLE EN ALTURA

Síguenos en:

CITROËN prefiere TOTAL

CITROËN C3 POR **9.990€****

CON: AIRE ACONDICIONADO Y RADIO CD MP3 CON MANDOS AL VOLANTE Y TOMA DE AUDIO • ORDENADOR DE A BORDO • ABS + AFU + REPARTIDOR ELECTRÓNICO DE FRENADA • VOLANTE REGULABLE EN ALTURA Y PROFUNDIDAD

CRÉATIVE TECHNOLOGIE

CITROËN

CONSUMO MIXTO (L/100 KM) / EMISIÓN CO_2 (G/KM): GRAND C4 PICASSO: 5,0 - 7,0 / 130 - 177, C3 PICASSO: 4,6 - 6,4 / 119 - 149, C3: 3,6 - 6,6/ 95 - 153

(1) Datos matriculaciones DGT acumulado agosto 2011. *PVP recomendado Grand C4 Picasso VTi 120 First, C3 Picasso VTi 95 Attraction para clientes particulares. **PVP recomendado C3 1.1i Attraction Pack Essentiel, para clientes que financien un capital mínimo de 6.000€ y una duración mínima de 48 meses, a través de Banque PSA Finance. Promociones hasta fin de mes (impuestos, transporte y oferta incluidos), en los puntos de venta participantes. Oferta no acumulable. Consulte condiciones en www.citroen.es. Modelos visualizados Grand C4 Picasso Exclusive Plus, C3 Picasso Exclusive Pack Exclusive y C3 e-HDi 90 Airdream Selection con Pack Selection Plus.

AUTOMÓVILES CITROËN ESPAÑA, S.A.
DOCTOR ESQUERDO, 62. TEL.: 91 585 13 54. MADRID