

Gente

Año 6, número 214
7 - 14 octubre 2011

madrid

NORTE / Fuencarral · Hortaleza · Chamartín · Tetuán · Barajas

La participación, un concepto que divide a la Junta y los vecinos

El colectivo vecinal Valle Inclán reduce el valor democrático de 'Chamartín Participa' por no integrar a los ciudadanos en su creación y valoración **Pág.5**



INQUIETANTE SUCIEDAD

La acumulación de basura, debido a la escasez de limpieza, se ha incrementado en las últimas fechas. El Consistorio reconoce los recortes, pero cree que la ciudad no está sucia. La FRAVM prepara un mapa estratégico. **Pág. 7**

www.gentedigital.es visita nuestra web

**moda
mujer**
Pilar Prieto
www.pilarprieto.es

eco markt TU ECO MERCADO NATURAL

TODO TIPO DE **PRODUCTOS ECOLÓGICOS:**

- Dietética
- Lácteos
- Herbolario
- Alimentación y bebidas
- Cosmética
- Pan con sabor a pan
- Productos sin gluten
- Fruta y verdura fresca

C/ La Bañeza, 40 (junto al Peñagrande) ☎ 91 386 52 14

Despacho López Navarro
ABOGADOS
CIVIL y PENAL
- Divorcio - Herencia - Arrendamiento...
PRIMERA CITA GRATUITA
C/ Ríos Rosas 44A, 5º Madrid
91 536 37 26 - 607 998 759

EDUCACIÓN **Pág. 6**

Encierro en el IES Mirasierra tras la reducción de personal docente

OCIO Y CULTURA **Pág. 9**

Dover y King África pondrán la música en las concurridas fiestas de El Pilar

VIVIENDA PROTEGIDA **Pág. 8**

'Pamplona 2', un ejemplo de diseño y sostenibilidad en el distrito de Tetuán

iGente MOTOR
Las ventas de coches caen en septiembre
Páginas centrales

NUEVO CITROËN C4
POSITIVE POWER

PLAN RENOVE+ CITROËN
ESTE MES. BENEFICIO CON
3.000€
POR TU ANTIGUO VEHÍCULO.*

CITROËN «TOUCH» (LLAMADA DE EMERGENCIA AUTOMÁTICA CON LOCALIZACIÓN POR GPS) | ESP CON CONTROL DE TRACCIÓN INTELIGENTE | ALERTA CAMBIO INVOLUNTARIO DE CARRIL | AYUDA A LA SALIDA EN PENDIENTE | MEDIDOR LATERAL DE ESPACIO EN APARCAMIENTO | CORNERING LIGHT | ASIENTOS DELANTEROS CON REGLAJE ELÉCTRICO Y FUNCIÓN MASAJE | TOMA 230V | LIMITADOR Y REGULADOR DE VELOCIDAD PROGRAMABLE | SISTEMA DE VIGILANCIA DE ÁNGULO MUERTO | FAROS BI-XENON AUTODIRECCIONABLES | DETECCIÓN DE NEUMÁTICOS POCO INFLADOS | MOTORES «HDi» CON TECNOLOGÍA MICRO-HÍBRIDA Y CAMBIO MANUAL PILOTADO

CONSUMO MIXTO (L/100 KM) / EMISIÓN CO₂ (G/KM):
NUEVO C4: 4,0-6,9/104-159

*Descuento, sobre P.V.P. Citroën C4 (comerciado octubre) impuestos incluidos para clientes particulares que financien un capital mínimo de 6.000€ y una duración mínima de 36 meses, a través de Banque PSA Finance, y que entreguen a cambio un vehículo para abastecer, hasta fin de mes en los puntos de venta participantes. Oferta no acumulable. Consulte condiciones en www.citroen.es. Modelo visualizado nuevo Citroën C4 Exclusive.

CITROËN
CREATIVE TECHNOLOGIE

COMERCIAL CITROËN S.A. PASEO DE LA HABANA 86 - TEL.: 91 458 12 46

Primer plano

POLÉMICA USO DEL 'HIYAB' EN COLEGIOS E INSTITUTOS

El Defensor del Menor abre un expediente por la expulsión de un examen de una menor por llevar cubierta la cabeza • La Comunidad podría cambiarla de centro si éste decide no modificar la normativa interna

La polémica del velo islámico regresa a los centros educativos

Gente

Una joven musulmana de 14 años fue expulsada hace unos días de un examen y, en ese momento, del instituto público en el que estudia en la Comunidad de Madrid, después de que se negara a quitarse el 'hiyab' (velo islámico) que ha decidido llevar desde hace unos meses por su propia voluntad. La expulsión, que ya ha sido denunciada en la comisaría por su padre, está siendo investigada por el Defensor del Menor, que ha abierto un expediente.

La alumna, que ya ha regresado a clase, es española, su padre es de Ceuta y pese a que su madre no ha llevado el 'hiyab', ella decidió este verano "sin ser forzada" empezar a utilizar esta prenda. Cuando acudió al examen, el profesor de la materia le pidió que se lo quitara, porque le cubría las orejas, y no está permitido, dado el incremento de casos de alumnos que acuden con dispositivos electrónicos para copiar en estas pruebas.

En la normativa del centro se prohíbe que se lleve cualquier prenda que dificulte la identificación del alumno. Por ello, el abogado que lleva el caso de la menor, Iván Jiménez Aybar, envió un informe a la directora en el que se explica que es posible que la joven lleve el velo porque se la puede reconocer. A juicio del abogado, los profesores, que

son los que valoran si se puede llevar o no el 'hiyab', se tienen que remitir a lo que el Ministerio de Interior ha establecido para la identificación: se puede llevar el 'hiyab' en el DNI siempre que dejen al descubierto los rasgos identificativos (desde nacimiento de pelo hasta el mentón).

En el caso de la joven, su abogado considera que como se dejan al descubierto estos rasgos

El Defensor del Menor reconoce que el caso se suele dar a comienzo de curso

Interior permite el velo en el DNI si deja al descubierto rasgos identificativos

identificativos que marca el Ministerio, "necesariamente en el centro se tienen que registrar" por lo que dice la Administración. En este caso, el centro desconocía esto y está valorando la situación, por lo que Jiménez Aybar confía en que haya posibilidad de que el caso no vaya a más y la joven pueda ir a clase con el velo. "El asunto está muy claro", consideró el letrado, quien señaló que desde la dirección del centro están recibiendo un "tra-

to exquisito". En este punto, añadió que hay "muchos casos" similares que no "salen a la luz". "El asunto es más grave de lo que parece, pues los musulmanes, como no conocen sus derechos, en cuanto le dicen que no se pueden matricularse en dicho IES se buscan otro", lamentó.

El Defensor del Menor, que ya ha abierto un expediente sobre el caso, reconoce que el problema viene ocurriendo a lo largo de los últimos años "normalmente a principio de curso" y siempre "se han adoptado medidas para evitar problemas".

Arturo Canalda recordó que es el "reglamento de régimen interior el que marca la posibilidad o no en el centro de que los niños lleven o no cubierta la cabeza" y señaló que "el padre ha puesto en marcha una denuncia en la comisaría", lo que impide intervenir a la institución que preside.

APOYO AL CENTRO

Desde la Comunidad respaldan al centro y destacan que la Ley Orgánica de Educación (LOE) establece que son los consejos escolares los que tienen potestad a la hora de tomar este tipo de decisiones.

Asimismo, recuerdan que la ley de Autoridad del Profesor aprobada recientemente en la Comunidad de Madrid precisamente garantiza que los docen-



Menores con velo islámico entran en un centro educativo

La polémica se inició en Pozuelo de Alarcón

Con la joven Najwa Malha, el uso del hiyab, o velo islámico, entró en las aulas madrileñas. Su asistencia con la prenda a clase en el Instituto Camilo José Cela del municipio de Pozuelo de Alarcón en abril de 2010 lanzó la polémica a los medios de comunicación. Entonces el centro educativo justificó su decisión en una norma de su reglamento interior, en el que se prohíbe a los alumnos asistir a clase con prendas que cubran la cabeza.

tes puedan hacer valer ese reglamento y tomar decisiones.

En concreto, la consejera de Educación y Empleo, Lucía Figar, explicó que el centro tiene intención de aplicar el reglamento y "lo sancionarán como falta", solicitando a la familia el traslado a otro instituto que no prohíba su utilización. "Para salvaguardar el derecho a la educación de esta alumna le ofreceremos plaza en algún instituto donde no esté vulnerando nin-

guna norma", señaló Figar, que apuntó que "son normas votadas por el Consejo Escolar, por el claustro, por los padres, por las familias y que establecen claramente que no se puede acudir a clase con nada en la cabeza".

Asimismo, la titular de Educación destacó que "es muy importante que haya un clima de orden y de respeto a las normas", ya que, según sostuvo la responsable de Educación y Empleo, "si no, esto es la jungla".

OPINIÓN

Tomás Gómez no se ha atrincherado en su estrepitosa derrota del 22 de mayo; ni siquiera se ha borrado de lo que sucede en Parla cuando salen datos y detalles de los últimos años de su gestión al frente del Ayuntamiento parleño. Cuando sufrió la severa derrota frente a Esperanza Aguirre, no se tumbó en una hamaca el sol de Carranque para supervisar nubes. Tomás Gómez no se amilana por que lo Invictus se le tornara en Derrotaitor, o porque en la Federal le cuestionen parte de la

lista por Madrid a las elecciones del 20-N. Gómez no se deja amilanzar y tira para adelante, erre que erre contra Esperanza, la banca, la gaviota y todo lo que se mueva. Quien pronosticó que después del 22-M, TG estaba políticamente muerto, se equivocó de lleno; puede andar como un gallo decapitado, pero no está muerto, y sobre todo, ha demostrado que tiene más

Ángel del Río

Cronista de la Villa



Soñador Gómez

PSOE, la de las adhesiones inquebrantables más falsas que un euro de chocolate, Gómez no quiso pasar desapercibido y presentó dos propuestas que corrieron la misma suerte: ambas fueron rechazadas. Una de ellas se refería a la reforma de la

moral que su enemigo íntimo, Pedro Castro, porque no para de mostrarse.

En la Conferencia Política del

Constitución para blindar el Estado del Bienestar; la mejor propuesta en el peor momento, pues no andan las arcas públicas como para garantizar nada de bienestar. La otra propuesta era la creación de un banco público, y claro, como no está el horno para bollos ni las arcas institucionales para dotar de recursos a un banco público, pues le dijeron que se fuera a soñar a otro mundo. Pero lo importante es que Gómez no decaiga, que se mantenga activo, que parezca que tiene futuro.



Plañiol justifica la restricción del 'hiyab' en la necesidad de **identificación**

La consejera de Justicia recuerda que los centros tienen autonomía para fijar sus reglamentos

Gente

La consejera de Presidencia y Justicia de la Comunidad de Madrid, Regina Plañiol, aseguró que respeta la autonomía de cada instituto o colegio público sobre la vestimenta de sus alumnos y explicó que las diferentes restricciones que se establecen en este sentido no se fijan por motivos religiosos, "sino para garantizar la identificación de las personas".

Su tesis entra en conflicto con la defensa ejercida por el abogado de la menor, que asegura que el Ministerio de Interior permite el uso del velo en la fotografía del Documento Nacional de Identidad.

Tras la visita a un centro de menores, Plañiol afirmó que cada centro educativo de la Comunidad de Madrid tiene auto-



Regina Plañiol, en su visita al centro de menores

mía para establecer su reglamento interno.

"Respeto la autonomía de cada centro y si ese centro, en referencia al de la niña expulsada, tienen unas normas espero que seamos lo suficientemente rigurosos para cumplirlas", expresó la consejera que, no obstante, señaló que desconoce el caso

concreto y las normas de dicho centro de educación secundaria.

Por otra parte, la titular de Justicia señaló que Madrid es "una comunidad muy abierta, muy generosa y tolerante y la integración de personas de todo tipo de nacionalidad y religión en la región realmente es un éxito conseguido entre todos".

Plan Renove de CALDERAS

por calderas de condensación

Yo he cambiado mi Caldera

Hemos cambiado nuestra Caldera

Consulta tu ayuda
91 468 72 51
www.cambiatucaldera.com

Medida de la Estrategia de Ahorro y Eficiencia Energética para España (2004/2012) puesta en marcha por la Comunidad de Madrid, el Ministerio de Industria, Turismo y Comercio y el IDAE.

Opinión

www.gentedigital.es/blogs/sin-acritud

Alberto Castillo
DIRECTOR

Duplicidad de competencias

Cuando un partido político quiere marear la perdiz sin llegar a nada, promueve una comisión parlamentaria. Y en eso andan sus señorías, debatiendo en una Comisión de la Asamblea qué hacer para evitar las duplicidades entre las distintas administraciones, en especial entre la administración autonómica y los ayuntamientos. La acuciante situación financiera por la que atraviesan las corporaciones locales obliga a acometer de manera urgente una racionalización de los servicios y a estudiar dónde se puede ahorrar dinero sin que el ciudadano se vea privado de esos servicios o sin que mengüe la calidad de los mismos. Los ayuntamientos se han gastado irresponsablemente el dinero que no tenían contraviniendo las más elementales normas de contabilidad y de sentido común, que consisten en adecuar los gastos a los ingresos, y ahora se encuentran con que no tienen ni para pipas. Entonces alzan la voz y reclaman compensaciones por las competencias que han ido asumiendo sin que les correspondiera. Es verdad que muchos consistorios están prestando servicios que no son de su competencia, pero la realidad es que en tiempos de bonanza gran número de ayuntamientos se arrogaron competencias impropias, no tanto por que fuera necesario pa-

ra la ciudadanía, sino porque con ello obtenían pingües beneficios en forma de votos. Con la situación actual, se corre el riesgo de que la bancarrota de los ayuntamientos se lleve por delante a algún alcalde, como puede ocurrir en Parla, un ejemplo de pésima gestión que el actual regidor, José María Fraile, ha heredado de su antecesor, Tomás Gómez. No parece que esta comisión parlamentaria vaya a ser una panacea para aliviar la deuda de los municipios. Más parece orientada a mejorar la eficiencia de los servicios que al ahorro. Pero al menos está sirviendo para que Comunidad y Ayuntamiento de Madrid se sienten a negociar bilateralmente el reparto de competencias. Algunas están clarísimamente duplicadas, como es el caso de las urgencias. No tiene ningún sentido que ante una emergencia en la capital acudan el Samur, el Summa, y si se tercia, hasta la Cruz Roja. Pero hay que tener coraje, porque la solución no es sólo la identificación de los servicios que tiene que prestar cada uno. El paso siguiente es la eliminación de las duplicidades donde no sean necesarias. Y eso implica suprimir puestos de trabajo con el consiguiente desgaste en la calle. No vale con delimitar dónde tiene que estar cada uno, manteniendo la misma estructura y sus correspondientes costes.

UPyD PROPONE LISTAS ABIERTAS

Trabajarse el voto

UPyD ha propuesto una nueva Ley Electoral que permita a los madrileños elegir a los diputados de la Asamblea a través de listas electorales en las que se pueda calificar a sus integrantes como excelente, muy bueno, bueno, pasable, malo y pésimo. Aunque la propuesta complicaría enormemente los procesos electorales, obligaría a los políticos a trabajar para darse a conocer a los ciudadanos, ya que el recuento de votos tendría en cuenta la media obtenida con estos calificativos. El sistema que propone UPyD pretende devolver el protagonismo a los ciudadanos frente al aparato de los partidos.



CARTAS AL DIRECTOR

Envíe sus cartas al Director a cartas@genteenmadrid.com (máx. 1000 caracteres)**Tomás Gómez, quien rompe paga**

¿Con qué derecho Tomás Gómez exige responsabilidades por el supuesto despilfarro al tener SUMA y SAMUR en Madrid en vez de un único servicio unificado? No digo que no tenga razón, lo desconozco por lo que no opino, pero es increíble la desfachatez, inmoralidad y falta de escrúpulos de los políticos de hoy en día, y más cuando Parla, una pequeña ciudad dormitorio que el señor Gómez gobernó durante años y que a mí me costaría situar en un mapa, ha aparecido nada menos que en el Financial Times como el ejemplo de la desastrosa gestión de las administraciones públicas en España, que ha de-

jado infinidad de municipios en la quiebra. ¿Se le puede exigir responsabilidad de algún tipo a Tomás Gómez? ¿Cómo hace caso omiso de su penosa gestión? Desde luego estoy a favor de tipificar la mala gestión pública como nueva causa de traición; si juzgáramos a los políticos como se hace en Islandia nos iría mucho mejor.

Gonzalo de Senna (MADRID)

¿Dónde está el ahorro?

Muchos políticos sólo saben decir que hay que ahorrar, pero son ellos los primeros que nos demuestran todo lo contrario. ¿Quién paga la luz de los centros públicos?

Detrás de mi domicilio existe un Centro para la Juventud (situado en la calle José Luis de Arrese 81, antiguo colegio Islas Filipinas). Dicho centro cuenta con un hermoso patio, con nueve farolas que se encienden desde las 20:00 hasta las 02:30 de la madrugada, cuando el centro sólo está abierto hasta las 21:00 horas. Durante los meses de julio y agosto el centro ha permanecido cerrado por vacaciones, pero las farolas han seguido encendidas. ¿Qué falta hacen las luces encendidas durante todo ese tiempo inútil? Yo quisiera saber dónde está el ahorro.

Antonio Nieto (MADRID)

Gente

Si quieres
contratar publicidad
con nosotros llama al

91 369 77 88

El periódico Gente no se responsabiliza ni se identifica con las opiniones que sus lectores y colaboradores expongan en sus cartas y artículos.

DISTRIBUCIÓN GRATUITA

Gente

Edita
Gente en Madrid S.L.
Gerente
Fernando Ibáñez
Director
Alberto CastilloJefa Ediciones Sur
Patricia CostaJefa Ediciones Norte
Mamen CrespoMadrid y Comunidad
Liliana PellicerDeportes
Francisco QuirósJefe de Maquetación
Carlos ZugastiJefe de Fotografía
Chema MartínezDirectora Grandes Cuentas
Amparo LluchJefe Marketing
Rafael VaraCoordinadora de publicidad
Ana SánchezRedacción:
Calle Atocha, 16, 2ª planta
Madrid 28012
Tel. centralita: 91 369 77 88
info@genteenmadrid.com
comercial@genteenmadrid.comGrupo de Información GENTE
grupo@grupogente.esDirector General
Raúl PreciadoDirector gentedigital.es
Leandro Pérez Miguel

Protección de datos:

www.gentedigital.es¿Tienes un blog?
Vente a GenteSi mantienes un blog en plataformas como Wordpress o Blogger y quieres formar parte de nuestra comunidad, escríbenos a nosotros@gentedigital.es con tu propuestagentedigital.es/comunidad

NUEVOS BLOGS

Vísteme deprisaKaty Mikhailova, periodista y directora de la revista brandofheart.com, escribe sobre moda y tendencias en su nuevo blog. gentedigital.es/comunidad/moda/.**Diamantes en serie**Alberto Nahum García es el autor de uno de los mejores blogs de televisión de España. gentedigital.es/comunidad/series/.**Econonius**Un blog de economía para no economistas. gentedigital.es/comunidad/econonius/.**En vivo y en directo**

Blog sobre streaming y televisión gratis en internet.

gentedigital.es/comunidad**Edición impresa**

Todos las ediciones impresas de los periódicos de Gente pueden visualizarse en la web.

WEB

En las redes sociales

Además de en nuestra web, puedes mantenerte informado en nuestras páginas en Facebook y Twitter.

[Twitter.com/gentedigital](https://twitter.com/gentedigital)[Facebook.com/gentedigital](https://facebook.com/gentedigital)

Un encuesta de dudoso valor democrático

Los vecinos de Chamartín discrepan sobre la utilidad de la consulta 'Chamartín Participa'

Marcos Blanco Hermida

El Ayuntamiento está realizando una consulta ciudadana en Chamartín hasta el día 14, denominada 'Chamartín Participa'. Sin embargo, la participación parece brillar por su ausencia en la zona, según manifiesta la asociación vecinal Valle Inclán, la más representativa de la zona.

"La encuesta no es un cauce de participación porque para participar hace falta estar en los preparativos y en la valoración final, no sólo que la hagan los técnicos. No tiene valor democrático. Simplemente, un valor publi-

citario pensando en que estamos cerca de las elecciones generales (se celebrarán el 20 de noviembre)". Así de rotunda se manifiesta Gloria Cavanna, portavoz de este colectivo con sede en el barrio de Prosperidad.

El formulario, que llegará a todos los domicilios del distrito, también puede llevarse a cabo por Internet. Asimismo, ocho lugares permiten la entrega y recogida de cuestionarios. Entre ellos, la sede de la Junta de Distrito o el Centro de Mayores Hogar Castilla. Además de solicitar la valoración de diversos aspectos



El formulario pregunta de forma escueta por la movilidad

O.G/GENTE

relacionados con la calidad de vida y los servicios municipales, la encuesta incluye preguntas llamativas como qué zonas de uso público precisan la instalación de quioscos de comidas y bebidas. De las 18 cuestiones planteadas, solamente dos tienen respuestas abiertas para los vecinos.

LA DIFICULTAD DE PASEAR

Desde Valle Inclán, necesitarían varias páginas para rellenar su particular formulario. "En cuanto a la calidad de vida, la contaminación del aire es muy importante y el barrio (Prosperidad) está muy sucio, además de que hayan quitado el servicio de recogida de enseres. También hay pocos contenedores de papel y vidrio cerca de las viviendas (más en el entorno de bares y terrazas)", expone Cavanna. Una actividad tan cotidiana como pasear tampoco resulta sencilla en la zona: "Faltan bancos, servicios públicos y las aceras son estrechas. Muchas tienen bolderos y no se comprende por la vigilancia constante que existe".

Programación cultural en los distritos de Madrid
Entrada gratuita. Aforo limitado

distrito
artes 2011



TEATRO
DANZA
MÚSICA

Más información en los centros culturales y **010Líneamadrid**
Para recibir información periódica: proximidadcultural@munimadrid.es

Medio oficial
madrid360 ABC

proximidadcultural
esmadrid.com/proximidadcultural



Madrid Norte

Docentes y padres encierran su preocupación en el IES Mirasierra

Realizaron una jornada de convivencia este lunes para protestar por los recortes educativos

Marcos Blanco Hermida

Docentes, padres y alumnos realizaron un simbólico encierro el pasado lunes en el IES Mirasierra para denunciar los supuestos recortes de la Comunidad en materia de educación, que según el APA del centro, han provocado el inicio del curso escolar con 11 profesores menos que el pasado año. Más de 150 personas formaron parte de este acto reivindicativo, que tuvo lugar de 19 a 24 horas, con la intención de "defender lo que creemos que debería ser totalmente intocable: la educación pública".

Los padres de los alumnos de este centro educativo están muy preocupados por dos motivos. Al reciente descenso en el número de profesores que forman parte de su plantilla se une lo sucedido durante el curso 2010-2011, que evidenció otro descenso del personal docente. "Hemos perdido un 23% de la plantilla en dos años. Indudablemente, esto va en detrimento de la calidad de la enseñanza porque ya antes de este descenso habríamos necesitado más profesores para cursos dobles, refuerzos o recuperación de asignaturas pendientes", explica Ana Jiménez, perteneciente al APA del IES Mirasierra.

SIN ATENCIÓN A LAS FAMILIAS

Otra de las circunstancias que preocupa a los progenitores de quienes estudian allí es que "el número de alumnos por clase ha aumentado este curso. Esto sig-



El centro educativo está situado en el distrito de Fuencarral-El Pardo

Conversaciones sobre el deterioro público

La jornada de convivencia del pasado lunes incluyó diversas actividades como videos sobre educación o una sesión de poesía. Hubo una cena improvisada con lo aportado por cada uno. En definitiva, "estuvimos todos juntos conversando y compartiendo, pero sobre todo preocupados por la educación de nuestros hijos, en el caso de unos, y de nuestros alumnos, en el caso de otros, porque estamos observando cómo se deteriora la educación pública ante un creciente apoyo a la concertada y privada".

nifica alejarnos aún más de esa educación lo más individualizada posible y atenta a la diversidad a la que hace referencia la

ley. Hemos perdido días de laboratorio, salidas del centro o dobles en materias importantes. En las primeras reuniones del

curso, los profesores nos están diciendo que no van a poder atender a las familias. No tienen horario para ello. Esto es fundamental. Si un niño tiene problemas, éstos tienen que solucionarlos unidos familias y docentes. Si no tenemos horario disponible para vernos, ¿cómo lo vamos a hacer? Pues todavía no lo sabemos a día de hoy", añade Jiménez. "No nos gustan las huelgas en la enseñanza, pero estamos de acuerdo en que han puesto muy difícil el no ir a la huelga", concluye.

HASTA SEPTIEMBRE DE 2012

Prórroga municipal al Servicio de Ayuda a Domicilio con 125 millones de euros

Gente

El Ayuntamiento de Madrid destinará 125 millones de euros a la atención domiciliar de mayores, discapacitados y menores desde diciembre hasta septiembre de 2012. Así lo ha confirmado el Gobierno Local.

La prórroga implica continuar con la atención que se proporciona a 46.113 mayores, 2.245 discapacitados y 482 familias con menores en su domicilio. Tiene como destino a personas con problemas de dependencia o que precisan de un apoyo especial en su domicilio para poder permanecer en él y evitar institucionalizaciones innecesarias. El Servicio de Ayuda a Domicilio fue declarado público municipal por el Ayuntamiento en junio del año 2005, siendo la modalidad de auxiliar domiciliario la más extendida.

Se trata del perfil profesional que realiza tanto tareas de atención personal (apoyo para la higiene personal, movilización, acompañamientos para la realización de visitas médicas), como otras de atención doméstica (limpieza de la vivienda, planchado de ropa, compra de alimentos y productos de primera necesidad o, por ejemplo, la elaboración de comidas). En estos años el servicio ha experimentado un gran crecimiento en cuanto al nivel de usuarios a atender. Así, el índice de cobertura de atención a personas mayores de 65 años se sitúa en un 7,5 por ciento, según datos facilitados por el Ayuntamiento.

PROTEGEMOS A NUESTROS CLIENTES

Forseti

abogados

Despacho de abogados multidisciplinar, especializado en derecho penal, derecho penitenciario, derecho civil, derecho del seguro, derecho de familia y derecho laboral.

Divorcio de mutuo acuerdo desde 500€	Arrendamientos: desahucio exprés, contratos...
Reclamación de deudas	Reclamación de indemnización por accidente de tráfico
Alcoholismos	

Contacte con nosotros, y pida cita, estaremos encantados de atenderle.
C/ Orense, 9 - 6º A - Madrid Telf.: 91 534 52 34
info@forsetiabogados.com
www.forsetiabogados.com

UNA EXPOSICIÓN RETRATA A SUS NIÑOS CON LOS MEDICAMENTOS QUE PRECISAN

La Paz muestra la salud de Haití

Gente

La exposición itinerante 'Nuevo Haití, derecho a la salud y a la educación', organizada por Farmamundi en colaboración con Laboratorios Chiesi, se encuentra hasta el día 14 de octubre en el Hospital de La Paz, de Madrid, dentro de su recorrido por la geografía española.

La muestra, ubicada en la entrada principal del Hospital General, está compuesta por fotografías dispuestas en 14 paneles informativos, que conforman una estructura similar a los refugios de madera temporales que se han construido actualmente

en Haití. Las instantáneas, realizadas por los fotógrafos David Puig y Miquel Benítez, retratan a niños del país caribeño junto a fórmulas de varios medicamentos. Éstos son fundamentales y necesarios para mejorar la salud de los miles de damnificados por la catástrofe.

La inauguración de la muestra, que tuvo lugar el miércoles día 5, contó con la presencia del gerente del Hospital Universitario La Paz, Rafael Pérez-Santamarina Feijoó; la gerente de Relaciones Institucionales de Chiesi España, Marisa García Antón; y la secretaria general de Farma-

mundi, Sara Valverde. El objetivo de la exposición es sensibilizar sobre la realidad que el pueblo haitiano está viviendo desde el terremoto de 2010 y que los visitantes puedan conocer de primera mano los proyectos de 'post-emergencia' y reconstrucción en atención médica, psicológica, alimentaria y de saneamiento llevados a cabo sobre el terreno por Farmamundi y varias ONG locales.

Con anterioridad, este trabajo expositivo ha visitado centros hospitalarios de Barcelona, Bilbao, Sevilla, Málaga y Murcia en su peregrinaje por toda España.

A tiempo para solicitar la prórroga de polución a la UE

El Ayuntamiento desdice al Gobierno, que señalaba el 30-S como plazo final

Gente

El Ayuntamiento de Madrid adelantó este miércoles que presentará una prórroga ante la Unión Europea por el incumplimiento de los niveles de dióxido de nitrógeno (NO₂) antes de que comience 2012 porque, según alega, la directiva europea fija un plazo de dos años para solicitarla tras la primera superación de dicho contaminante. De esta forma, replica al comunicado hecho público por el Ministerio de Medio Ambiente, Medio Rural y Marino, en el que se indica que el pasado 30 de septiembre de 2011 terminó el plazo de presentación de las solicitudes de prórroga del cumplimiento de los valores límite de dióxido de nitrógeno ante la Unión Europea.

INTERPRETACIONES

El comunicado del Gobierno central señalaba que la capital de España no había solicitado en dicho plazo la prórroga, como sí



La denominada 'boina' caracteriza al cielo de Madrid

hicieron otras ciudades (Palma de Mallorca, Barcelona). Sin embargo, el Consistorio indica que el artículo 23 de la Directiva 2008/50/CE dice, en cuanto a los plazos de presentación de los planes de calidad del aire que deben acompañar a la solicitud

de prórroga del cumplimiento de límites de dióxido de nitrógeno, que "esos planes serán transmitidos a la Comisión sin demora y, en cualquier caso, antes de que transcurran dos años desde el final del año en que se observó la primera superación".

LA FRAVM IDEA ESTE PLAN POR LOS PROBLEMAS DE SUCIEDAD

Un mapa de 'puntos sucios' para alertar al Gobierno local

Gente

La federación que engloba a las asociaciones vecinales de toda la región (FRAVM) ha decidido registrar los 'puntos negros' de la suciedad en Madrid para realizar un mapa que llame la atención del Ayuntamiento, centro de las críticas en este polémico asunto. Así, los colectivos vecinales pretenden trasladar una realidad que, en mayor o menor medida, está afectando a numerosos distritos de la capital. "Hay una situación generalizada de dejadez y abandono", explica Francisco Caño, responsable en materia medioambiental de esta organización. "Sólo se limpian las zonas escaparate (entre ellas menciona Madrid Río)", añade.

Lo cierto es que la acumulación de basura, debido a la escasez de limpieza, ha llegado a las redes sociales y la denominación '#MadridEstaAsqueroso' se convirtió el pasado fin de semana en 'trending topic' (etiqueta que agrupa los mensajes temáticos en esta red social) con cientos de mensajes que opinaban

sobre el tema, mostraron direcciones específicas y hasta incluían fotografías ilustrativas de puntos como Malasaña, Conde Duque, Carabanchel o Vallecas.

ADMITEN RECORTES

Desde el Ayuntamiento consideran que la ciudad no está sucia, aunque admiten los recortes y la reducción de servicios realizadas en las últimas fechas. Según las memorias municipales de los servicios de limpieza y recogida de residuos de 2009 y 2010, el número de trabajadores ha disminuido de 8.279 a 6.726. Según Comisiones Obreras, existen 1.000 puesto de trabajo menos, ya que se han evitado las sustituciones y las nuevas contrataciones para resolver esta situación. Asimismo, desde la representación madrileña de este sindicato consideran que la suciedad se agravará cuando el manto de las hojas, habitual en otoño, cubra las aceras. Cerca de 1.400 operarios dedicados a esta tarea no ejercerán durante este período estacional.

NUEVO AVEO.
APROVECHA CADA OPORTUNIDAD.

NUEVO AVEO
DESDE
9.990 €



Chevrolet, el motor de los Campeones del Mundo.



El Nuevo Aveo lo tiene todo, como nuestra selección. Descubre el equipamiento más completo que lo hace original, diferente, nuevo: Aire acondicionado · 6 Airbags · Control de estabilidad · Control de velocidad · Bluetooth. Ahora tú, tienes la oportunidad de conseguirlo y vas a dejarlo pasar?

www.chevrolet.es | Información: 902 303 900 | www.facebook.com/chevrolet.es



CHEVROLET
MAKE IT HAPPEN

ROAUTO
Calle Alcalá, 601
91 743 06 08

Calle López de Hoyos, 171
91 744 11 80

Consumo mixto (l/100km): 5,1-6,8. Emisión de CO₂ (g/km): 119-159.

PVP recomendado en Península y Baleares para Nuevo Aveo 1.2 LS (IVA, impuesto de matriculación, transporte y promoción incluidos). Oferta válida hasta fin de mes.

Madrid Norte

DEBIDO A LA LIQUIDACIÓN DE LOS TRIBUTOS ESTATALES DE 2009

El Consistorio recurrirá ante los tribunales por 166 millones**Gente**

La Junta de Gobierno del Ayuntamiento de Madrid ha decidido recurrir la liquidación de la participación en los tributos del Estado correspondiente al ejercicio de 2009, medida que ya adoptó con respecto a la liquidación de 2008, tras considerar que el Ejecutivo central no ha mantenido una "lealtad institucional" con la capital y que, además, no "garantiza la suficiencia financiera" de la Corporación.

El Consistorio explica que, según el principio de lealtad institucional, "el Gobierno central debería descontar de la liquidación definitiva el efecto originado por sus propias decisiones fiscales". Es decir, que de la diferencia entre lo ingresado por los impuestos del Estado en 2009 y lo que realmente se recaudó deberían descontarse todos los ingresos no efectivos como consecuencia de deducciones fiscales y otras medidas adoptadas por el Ejecutivo de José Luis Rodríguez Zapatero sin contar con otras administraciones afectadas.

Así, el objetivo del Ayuntamiento es que el Ministerio de Economía y Hacienda elimine de la liquidación el impacto de diferentes medidas (400 euros de deducción del IRPF, el 'cheque bebé') y que para este año "pueden estimarse en torno a los 12.500 millones de euros" en el conjunto del país. La capital se suma así a otras ciudades como Málaga, Huelva, Valencia o Santander, que ya han iniciado la tramitación del recurso.

DEVOLUCIÓN

La devolución de la capital a las arcas estatales se reduciría en unos 166 millones de euros, pasando de 434,31 a 268 millones. Del total que la capital debe devolver al Estado, 384,43 millones corresponden al Fondo Complementario de Financiación (FCF) y 49,88 millones a la cesión del IRPF, IVA e IIEE. La devolución deberá realizarse en cinco años, a razón de 86,86 millones de euros anuales. En el resto de España, la devolución total alcanzaría los 4.378 millones.

**Cuatro décadas velando por nuestra seguridad**

M.B.// La primera promoción de mujeres policía en el cuerpo municipal, que reciben la denominación de 'claveles azules' por el color del uniforme que utilizaban, ha cumplido 40 años de servicio y el Gobierno local ha conmemorado esta fecha. La circulación fue una de sus primeras tareas a principios de los 70.

'Pamplona 2', viviendas tan protegidas como sostenibles

La promoción de Tetuán está entre las 276 viviendas municipales entregadas

Gente

El Ayuntamiento de Madrid ha entregado durante este verano las llaves de 276 viviendas protegidas municipales, repartidas por diversas promociones. Están situadas en distritos como Hortaleza o Tetuán. Se trata de viviendas de entre uno y cuatro dormitorios que se caracterizan por su calidad, innovación y sostenibilidad.

De hecho, los edificios tienen un sistema de aislamiento que modera las pérdidas energéticas y, por lo tanto, permite un balance térmico adecuado. Se han dispuesto sistemas de captación de energía renovable mediante paneles solares para la genera-

La EMVS ya ha realizado el sorteo de la última convocatoria con 1.800 inmuebles

ción de agua caliente y aportación a los sistemas de consumo de Agua Caliente Sanitaria (A.C.S.).

PARTICULAR DISEÑO

Entre las viviendas adjudicadas destaca por su particular diseño la promoción 'Pamplona 2', situada en el distrito de Tetuán. Está formada por 33 viviendas de uno, dos y tres dormitorios,

en un edificio de ocho plantas que presenta una doble fachada y que ha diseñado el estudio Matos-Castillo. La cara interna del inmueble está formada por corredores de acceso a las viviendas, al estilo de una corrala, aunque con las comodidades de la vivienda del siglo XXI.

Para seguir avanzando en el desarrollo del Plan de Vivienda, la EMVS ya ha realizado el sorteo de la última convocatoria de 1.800 viviendas protegidas en régimen de venta, alquiler, alquiler con opción a compra y el programa 'Alquila Madrid'. Aquellos solicitantes beneficiados deben presentar la documentación para formalizar la adjudicación.

Lo sabrás todo antes que nadie



www.sermadridnorte.com
donde hay que entrar

CADENA
SE2
89.6 FM
MADRID NORTE

DANCAUSA INCIDE EN LA CAPACIDAD PARA REGALAR SU TIEMPO

Más de 2.000 mayores se implican en el voluntariado**Gente**

Un total de 2.223 personas mayores de 65 años participan en Madrid en diversos proyectos de voluntariado, una cifra facilitada por fuentes municipales durante la reciente celebración del Día Internacional de las Personas Mayores.

"Si algo nos demuestran cada día las personas mayores es su capacidad para regalar de la manera más desinteresada su tiempo a los demás", afirmó Concepción Dancausa, delegada de Familia y Servicios Sociales, durante su reflexión sobre este dato tan positivo.



Dancausa, junto a una voluntaria

BARAJAS: EL PRÓXIMO DÍA 16

Punto de encuentro para artistas en el Gloria Fuertes

Gente

Como cada tercer domingo de mes, el próximo día 16 de octubre se celebrará en el Centro Socio-Cultural Gloria Fuertes del distrito de Barajas la decimotercera edición del 'Punto de Encuentro de Artistas'.

En este encuentro, la artista Margarita Clemente de Diego expondrá sus piezas elaboradas en vidrio. Si el tiempo lo permite, realizará durante todo el encuentro algunas de ellas. Asimismo, el taller de encuadernación 'Angulo y Jiménez' mostrará de qué modo se realizan ciertas fases del proceso de elaboración de su trabajo artesanal.

Esta actividad está abierta a todo el mundo y puede participar cualquier persona o grupo que realice algún tipo de actividad artística. Para ello, dispondrá, entre las 11:00 y las 14:00 horas del tercer domingo de cada mes, de un espacio libre para mostrar una parte de su obra, con el único requisito de la previa inscripción en la secretaría del Centro Socio-Cultural Gloria Fuertes (Avda. Logroño, 179).

SEGÚN IZQUIERDA UNIDA

Desproporcionado desalojo policial durante las fiestas de San Miguel

Gente

IU ha manifestado su rechazo a la intervención policial ocurrida en la noche del sábado, en la que agentes de la Policía desalojaron a las personas que disfrutaban de las fiestas de San Miguel (Chamartín). Sin mediar explicación alguna, obligaron a toda la gente a desplazarse a calles aledañas, llegando a empujar a dos jóvenes que preguntaban por la actuación.

Entre las personas desalojadas había miembros de organizaciones políticas como IU y entidades ciudadanas que estaban cerrando sus respectivas casetas y que habían estacionado sus vehículos en la zona reservada por la Policía Municipal para miembros de las entidades. "Hasta en tres ocasiones tuvimos que solicitar información para que se nos respondiera y poder acceder al vehículo", explica Julián Sánchez Urrea, vocal de IU en la Junta de Chamartín.

Cinco días de fiestas en El Pilar para olvidarse de todo

La Vaguada será el escenario de un sinfín de actividades del 8 al 13 de octubre

Gente

Olvidar los problemas por unos días para disfrutar en paz y armonía. Este es el objetivo principal de la Junta de Distrito de Fuencarral-El Pardo para la nueva edición de las fiestas de El Pilar, uno de los barrios más emblemáticos de la zona y escenario de un sinfín de actividades desde el sábado 8 de octubre hasta el miércoles 12.

La organización de los festejos ha preparado un programa de actividades para todo tipo de edades. Jóvenes, niños y mayores encontrarán propuestas que responden a diferentes tipos de gustos y demandas. La finalidad del evento busca reunir a los ciudadanos en la calle, compartiendo la diversión ambiental durante estas cinco jornadas.

Las actuaciones musicales tendrán un gran peso en las fiestas de El Pilar. King África actuará el sábado (21:30 horas) en la carpa situada en el Parque de la Vaguada y Dover hará lo propio el martes, a la misma hora y en el mismo lugar. Antes y después habrá una gran discoteca. Tres orquestas ('Acero Azul', 'Cover Band', 'Keops') amenizarán las sesiones nocturnas de domingo, lunes y miércoles (21:00 horas).

DÍA PARA NIÑOS Y JÓVENES

El domingo 9 será el día dedicado a niños y jóvenes en el Parque de la Vaguada. No tendrán un minuto para aburrirse entre la ludoteca, la zona deportiva, la zona technology y una zona co-



El grupo madrileño Dover actuará el martes a las 21:30 horas

mún con diversas atracciones. También lo pasarán en grande con las múltiples atracciones presentes en la feria. Asimismo, el recinto ferial incluirá casetas de colectivos vecinales, deportivos y partidos políticos.

Los mayores recibirán el cariño de su gente durante la chocolatada del miércoles (17:00 ho-

ras), día en el que actuará el Ballet Ara de Madrid (18:30 horas) y finalizarán las fiestas con el gran castillo de fuegos artificiales (00:00 horas). No faltarán múltiples citas deportivas como el 'XXI Cross Fiestas del barrio de El Pilar', que tendrá lugar el domingo por la mañana en el Parque Norte.

HASTA EL 28 DE OCTUBRE

López-Soldado y Yunquera exponen sus obras en dos salas de Tetuán

Gente

La sala de exposiciones Pablo Serrano de la Junta Municipal de Tetuán acoge hasta el 28 de octubre las obras del artista madrileño López-Soldado en una exposición llamada 'Imaginados, Viaje al Origen de la Vida'. La exposición muestra un resumen de la trayectoria del artista, en la que figuran numerosos premios.

El madrileño tiene obras en museos como el de la Real Academia de Bellas Artes de San Fernando y el Museo Nacional de Arte Reina Sofía. Además, ha participado en numerosas exposiciones individuales y colectivas por toda la geografía española. Para Paloma García Romero, concejal del distrito, las imágenes de este autor "remiten al universo mágico que se puede contemplar en estas obras si se observase el interior del cuerpo humano a través de la lente del microscopio. Un cosmos de materia especialmente elocuente, delicadamente ordenado y extraño, que por un lado nos atrae y por otro nos intranquiliza".

'RINCONES'

Asimismo, el Centro Cultural Eduardo Úrculo, también situado en Tetuán, será escenario hasta el próximo 28 de octubre de la exposición 'Rincones' del artista madrileño Miguel Yunquera. La muestra resume la trayectoria profesional de Yunquera, un autor que ha participado en numerosas exhibiciones individuales y colectivas por toda la geografía española.

Zen
Práctica de meditación

Practicar zazen significa volver a la verdadera dimensión del ser humano y reencontrar el equilibrio fundamental de nuestra existencia (Taisen Deshimaru, 1914-1982).

Calle de La Rioja, 13 (Centro de Acupuntura)
Alameda de Osuna
Contactar para una introducción a la práctica

dojozenmadrid@yahoo.es Lun., Miér.: 20h
tfn.: 657379863 Mar., Jue., Vie.: 6:30h
www.seikyuj.org Sáb.: 11h

Cursos de idiomas y exámenes oficiales
para niños, jóvenes y adultos 2011-2012
Prueba de nivel gratuita con cita previa:
902 14 15 17

¡ÚLTIMAS PLAZAS!

CLUB DE CONVERSACIÓN incluido en el curso

ih Alonso Martínez
ih Nuevos Ministerios
ih Diego de León
ih Ciudad Universitaria
ih Las Rozas

www.ihmadrid.es

ih International House Idiomas

UNIVERSITY OF CAMBRIDGE
F.O.C. Examinations

SU MAÑANA ES HOY

902 40 07 07 - www.manosunidas.org

Manos Unidas
CAMPAÑA CONTRA EL HAMBRE

Comunidad

El conflicto de la educación sigue sin signos de acuerdo

Una huelga de estudiantes toma el relevo a las dos jornadas de paro de los sindicatos docentes

Gente

Los estudiantes toman el relevo a los profesores que durante esta semana secundaron dos días de huelga en los Institutos de Educación Secundaria de la Comunidad de Madrid en contra de, lo que consideran, recortes del Gobierno regional y participaron en una jornada de paros a nivel nacional este jueves.

El secretario general del Sindicato de Estudiantes, Thoil Delgado, explicó que con esta convocatoria se pretende "vaciar las aulas" y dar continuidad a las protestas educativas de las últimas semanas.

Los sindicatos docentes (CC.OO. Enseñanza, ANPE, CSIF Enseñanza, FETE UGT y

STEM), que apoyaron la movilización estudiantil, volvieron a protagonizar dos jornadas de paro esta semana para protestar por el aumento de 18 a 20 horas lectivas del profesorado y el despido de interinos, lo que, consideran, repercutirá en la calidad de la enseñanza pública.

Con éstas ya son cinco las huelgas que han protagonizado desde que comenzó el curso, que se unen a las manifestaciones, encierros y actos de protesta en la calle y los centros educativos de la Comunidad. Sin embargo, el conflicto parece aún lejos de resolverse. De hecho, ya hay un nuevo paro convocado para el día 20 en espera de que el 22 llegue a la capital una marcha



Una mujer protesta por el despido de interinos MANUEL VADILLO/GENTE

de protesta con padres de alumnos y profesores de toda España.

Los sindicatos, que valoraron como un éxito las dos jornadas, con un seguimiento de alrededor del 70 por ciento, aseguran que pese a las peticiones de diálogo y convocatoria de la Mesa

sectorial de Educación, no "saben nada" de la Comunidad de Madrid y que de momento no se han puesto en contacto con ellos, tal y como concretó el secretario general de Comisiones Obreras Enseñanza Madrid, Francisco García.

La Comunidad, por su parte, no comparte la visión de "éxito rotundo" de los profesores y cifró en el 30 por ciento el seguimiento de las huelgas. La viceconsejera de organización educativa, Carmen Pérez Llorca, señaló que el apoyo a la jornada "ha bajado sustancialmente desde la primera convocada" hace dos semanas y que lo importante "es que no se prive a los alumnos de su derecho a la educación". Además, Pérez-Llorca in-

Comunidad y sindicatos vuelven a facilitar datos contradictorios de seguimiento

sistió en que la decisión de aumentar dos horas lectivas es "justa, necesaria y equilibrada".

Mientras, los padres se quejan de los problemas que el conflicto crea en las aulas. El presidente de la FAPA Giner de los Ríos, José Luis Pazos, aseguró que hay muchos alumnos de 2º de Bachillerato que aún no han comenzado con algunas materias. "Nuestros hijos están en muchos centros que todavía no tienen docentes para muchas de las materias porque no se están mandando los docentes que se tenían que mandar", dijo.

FORMAMOS PAREJAS FORMALES Y ESPORÁDICAS

Deja de soñar y encuentra la persona que necesitas

LLÁMANOS

SORAYA 674 737 604

ABOGADOS

FINANCIACIÓN DE PROCEDIMIENTOS

- CIVIL: Divorcios desde 300€
Liquidación Gananciales y Patrimonio
Herencias, Deshaucios, Reclamaciones
- MERCANTIL - LABORAL
- ADMINISTRATIVO - PENAL

PRIMERA CONSULTA GRATIS

C/ Princesa 91 547 25 25
Plaza de España 902 44 77 22

¡¡ APROVECHE LA CRISIS !!

TORREVIEJA - PLAYAS DE ORIHUELA

PROCEDENTES DE BANCOS

GESTIONAMOS SU CRÉDITO **VIAJE GRATIS**

1 DORM. -AMPLIO -EQUIPADO -RESIDENCIAL PRIVADO	2 DORM. -PISCINA -EQUIPADO -CÉNTRICO -CERCA PLAYA
44.900 €	53.800 €

ESTRENE CASA

2 DORM. - 75.000 €
3 DORM. - 102.000 €
IVA - 4% (hasta 31/12/11)

TORRELIDER S.L.
96 570 62 83 / 639 600 615

SUBE UN 2'15% RESPECTO A AGOSTO

El Gobierno achaca la subida del paro a los recortes de las comunidades

Gente

El número de parados de la Comunidad subió en 10.209 personas en septiembre, con un incremento del 2,15 por ciento con respecto al mes anterior, con lo que el número total de desempleados se situó en 485.206, según el Ministerio de Trabajo e Inmigración. Si se comparan estas cifras con las registradas en el mismo periodo del año pasado, se observa que el número de parados ha subido un 2,88 por ciento. La secretaria de Estado de Empleo, Mari Luz Rodríguez, explicó que parte del repunte se debe a los "bruscos" ajustes del gasto en educación y sanidad que están aplicando algunas comunidades autónomas tras el verano, además de por el fin de la temporada turística.



Subida en el precio de los coches de ocasión

Estos vehículos han aumentado su coste durante el mes de septiembre un 9,15% con respecto al mismo mes del año anterior, según los datos que se desprenden del barómetro de la página web www.coches.net



Las ferias de vehículos de ocasión se han convertido en un referente para comprar coches

Gente

España no deja de acoger cada fin de semana ferias del vehículo de ocasión en las distintas ciudades. La situación económica de nuestro país ha provocado que estos coches sean un respiro para aquellas personas que no pueden permitirse comprar uno nuevo. De hecho, las cifras hablan por sí solas y las ventas de automóviles en estas ferias crecen sin parar, convirtiéndose en una visita obligada para adquirir un vehículo nuevo.

Sin embargo, probablemente a causa de este éxito, el precio medio de estos automóviles de ocasión ha subido. En concreto, se ha situado en 11.299 euros por unidad durante el pasado mes de septiembre, lo que supone un aumento del 9,15% en comparación con las cifras del mismo mes de 2010, según el barómetro de la página web Coches.net.

El director de esta web de coches, Roger Gastó, ha explicado que, en lo que va de año, septiembre ha sido el mes en el que los automóviles usados han registrado un precio más elevado. "La tendencia registrada hace prever que este precio se mantenga y deje de descender", ha añadido.

Asimismo, los datos de Coches.net ponen de manifiesto que durante el pasado mes de septiembre la antigüedad media de los coches de segunda mano se situó cerca de 6,5 años, lo que supone una subida del 5,91% frente a los casi 6 años de 2010.

El portal de Internet explicó que consecuencia de este enve-

jecimiento del parque automovilístico "es el aumento de la oferta de vehículos de ocasión con más de 100.000 kilómetros que suponen el 43,2% del total de la oferta".

El automóvil usado medio ofertado durante el pasado mes de septiembre fue una berlina, con un 62,35% del total, con cambio manual, con un 82,68% del total, y con una motorización diésel (63,55%).

Los coches han alcanzado un precio medio de 11.299 euros en septiembre, 9,15% más que en 2010

Además, la web indicó que la oferta de coches híbridos y eléctricos no alcanza el 1% del total.

BMW SERIE 3, EL MÁS BUSCADO

En los vehículos de ocasión, aunque en un principio se mira el precio, también hay preferencias y los compradores tienen claro qué coche es el que prefieren adquirir.

Entre los modelos de ocasión más ofertados durante el mes de septiembre se encuentran el BMW Serie 3, con un 4,78%, así como el Renault Mégane, con un 3,1%. También el Volkswagen Golf, con un 3,07%. En cuanto a los más buscados, hay que destacar que se encuentran el BMW Serie 3 (5,12%), el Volkswagen Golf (4,59%) y el Audi A3 (3,78%). Un lujo de elección pero al mejor precio.

PINTURAS

J. IBARRA

EXPERIENCIA
35
AÑOS

Más de 30 profesionales a su servicio.
Abarcamos la Comunidad de Madrid y la zona centro de España (otros destinos consultar)
Un equipo humano especializado en la ejecución de trabajos de absoluta calidad en el acabado final y en un tiempo mínimo.

Pida presupuesto o solicite información GRATUITAMENTE

Tipos de trabajos que ofrecemos:

- ★ Pintura plástica.
- ★ Trabajos de estuco.
- ★ Tierras florentinas.
- ★ Gotelés
- ★ Esmaltes y semilacas, en armarios, puertas de paso, etc.
- ★ Pinturas Epoxi sobre suelos, garajes, almacenes, guardamuebles, etc.
- ★ Colocación de papeles pintados.
- ★ Imitaciones de acero corten sobre superficies de hierro, hormigón, madera, etc.
- ★ En proyecto, aplicación de microcemento.

www.pinturasjibarra.com

Oficinas: C/ San Pedro, 46 - COSLADA - Telf.: 91 672 30 54
Almacén: C/ El Molino, 6 - SAN FERNANDO DE HENARES

FRENAZO EN LA AUTOMOCIÓN EL ENVEJECIMIENTO DEL PARQUE DE AUTOMÓVILES ESTATAL

Las matriculaciones de nuevos vehículos durante el mes de septiembre descienden un 1,3% interanual. Es el nivel más bajo desde hace quince años y retrotrae al mercado a cotas de 1993

CAÍDA EN PICADO DE LAS VENTAS DE AUTOMÓVILES

Gente

El futuro a corto plazo del automóvil no tiene previsiones que apunten a la estabilidad mercantil. Pese a que el Ministerio de Industria ha señalado que este sector ha superado "la peor fase" de la crisis, la Federación de Asociaciones de Concesionarios de Automoción (Faconauto) y pesos pesados del motor como General Motors se muestran menos optimistas y ya añoran su pasada edad de oro.

Los últimos datos no acompañan. Las matriculaciones de automóviles se situaron en 55.572 unidades durante el pasado mes de septiembre, lo que supone un descenso del 1,3% respecto al mismo mes de 2010 y el nivel más bajo de los últimos quince años, según datos de las asociaciones de fabricantes (Anfac) y vendedores (Ganvam). De esta forma, el mercado automovilístico español acumula catorce retrocesos en los últimos quince meses, pues sólo en agosto pasado, con un crecimiento del 5,9%, interrumpió la tendencia de continuas caídas. En los nueve primeros meses del año, las ventas de turismos y todoterrenos totalizaron 623.926 unidades, lo que se traduce en una caída del 20,7% en comparación con el mismo período del ejercicio precedente y retrotrae al mercado a niveles de 1993.

El canal de particulares registra quince meses consecutivos de bajadas. En septiembre, descendió un 12,3%, con 30.299 unidades, mientras que en los nueve primeros meses del presente



CONCESIONARIOS EN PIE DE GUERRA Los concesionarios dan por perdido este ejercicio tras caer las ventas un 38,8% en 2011 y solicitan al Gobierno que ponga en marcha medidas revitalizadoras con carácter de urgencia para impulsar la automoción.

año la disminución alcanza el 39,1%, con un total de 287.660 unidades. En contraposición, el canal de empresas sigue mostrando una tendencia al alza y no frena su crecimiento que ha aumentado un 15,6% durante el pasado septiembre (23.456 unidades), mientras que en los nueve primeros meses del 2011 su incremento fue en total del 7,4% (206.521 unidades). En cuanto a las compras por parte de alquileres, éstas crecieron un 26,6% en septiembre, con 1.817 unidades, y un 5,8% en todo lo

que va del presente año (129.745 unidades).

EL ENVEJECIMIENTO DEL PARQUE

Anfac y Ganvam, advirtieron de que si el mercado no cambia de tendencia, el parque de automóviles será el más viejo de la historia, dado que la proporción de turismos de más de diez años de antigüedad podría situarse en el 42% en 2012. En este sentido, el director general de Anfac, Luis Valero, advirtió que ésto traerá efectos negativos para la seguridad vial y el Medio Ambiente.

Por ello, aseguró que "son necesarias políticas de renovación del parque de carácter estructural para que España tenga un parque con menores consumos y más ecológicos". A su lado, el presidente de Ganvam, Juan Antonio Sánchez Torres, aseguró que el mercado tardará "más de lo previsto" en recuperar un nivel "normal" de ventas, que a su juicio se sitúa entre 1,2 y 1,3 millones de unidades. Asimismo, pronosticó que 2011 concluirá con un volumen de unas 820.000 matriculaciones.

DECRECIMIENTO EN POSITIVO

Sin embargo, pese al descenso de ventas, los beneficios prevalecen. La industria automovilística europea cerró el pasado año con un superávit de 57.113 millones, lo que supone duplicar un 109% el saldo positivo del 2009, según datos del Informe Anual de la Asociación de Constructores Europeos de Automóviles (Acea). En concreto, las exportaciones de la industria europea se dispararon un 58,2%, hasta situarse en 83.296 millones de euros. Por contra, la atonía del mercado europeo provocó que las importaciones de vehículos hacia el Viejo Continente se situaran en 26.183 millones en 2010, lo que representa un leve crecimiento del 3,4% en relación con 2009. El informe de Acea pone de manifiesto que Norteamérica concentra la mayor parte de las exportaciones de coches fabricados en Europa, mientras que el principal importador y suministrador es Japón.



Pese a la paralización comercial, sobre todo con pa...

EL LUJO NO ENTIENDE DE CRISIS ECONÓMICAS

En plena debacle económica y social, los coches de alta gama circulan ajenos a la inestabilidad mundial. Pese a los descensos generalizados en esta industria, las ventas de automóviles de lujo siguen registrando crecimientos significativos, con un alza del 148,4% en septiembre (154 unidades) y del 114,4% en los nueve primeros meses (1.990 unidades) del presente año 2011. En un similar ritmo ascendente también se sitúan las ventas de los coches diesel cuyo nivel de penetración alcanzó en septiembre el 70,5%, frente al 28,1% de la gasolina y al 1,4% de híbridos y eléctricos.

Autonomía ante el volante, clave para aprobar el carné

Gente

Se avecinan novedades en el examen práctico para los futuros conductores. Ya se están realizando pruebas del nuevo formato en siete ciudades españolas. El nuevo examen tendrá una duración mínima de 25 minutos y, además, en los 10 primeros minutos de la prueba el examinado

tendrá que ejecutar la denominada conducción autónoma, es decir conducir sin indicaciones del examinador hasta un sitio que conozca. Y, a parte de novedades en el examen de conducir, también tenemos nuevas cifras en cuanto a educación y reeducación vial se refiere. José Miguel Báez, el presidente de la Confe-

deración Nacional de Autoescuelas (CNAE) arroja la siguiente cifra: alrededor de 70.000 personas podrían estar conduciendo sin carné, pues han perdido todos sus puntos y no han pasado ningún curso para recuperarlos. Otros van en coche a los cursos. Por otra parte, las nuevas cifras desmienten aquel mito de que 'las mujeres conducen peor' pues el 94,1% de los que van a los cursos son hombres, mientras que las mujeres sólo representan al 5,8%.

Smart demuestra que el tamaño no es lo importante

Gente

Cuatro años después de que el modelo fortwo saliera al mercado, Smart demuestra que el tamaño no importa. Y es que la compañía ha alcanzado un volumen de ventas de 500.00 unidades de la segunda generación del fortwo. Este modelo continúa pisando fuerte. La firma ale-

mana ha asegurado que esta tercera generación cuenta con un propulsor eléctrico, y que se lanzará durante la primavera del 2012, aunque las primeras reservas se podrán realizar en el último trimestre de 2011. El nuevo Smart fortwo eléctrico no genera ruido y tampoco emite dióxido de carbono (CO2).



particulares, la Industria del motor sigue acumulando beneficios anualmente

El Seat Ibiza ST ya es el nuevo coche oficial de la Cruz Roja

La institución adquiere 76 unidades del Ibiza ST suministradas por el concesionario oficial de la marca Seat, especializado en flotas destinadas a organismos oficiales

Gente

Un total de 76 unidades del modelo Ibiza ST han sido adquiridas por la Cruz Roja Española para apoyar su labor humanitaria y de intervención social en las Comunidades Autónomas de la geografía española. En este caso, se trata de la versión familiar de la gama Ibiza, denominada ST, con motor 1.2 12V de 70 CV, un vehículo que ofrece un amplio abanico de posibilidades en cuanto a practicidad y funcionalidad interior. La entrega ha tenido lugar en las instalaciones del concesionario oficial SEAT, Gran Centro Getafe, en un acto al que han acudido la subdirectora del departamento de Intervención Social de la Cruz Roja Española, Carmen Amaro; el director de la Unidad de Servicios Generales, Fermín Rodríguez; el vicepresidente de Relaciones Gubernamentales de SEAT y del Grupo Volkswagen en España, Ramón



Los nuevos coches de la Cruz Roja

Paredes; y el gerente de Renting y Ventas a grandes empresas y organismos oficiales de SEAT España, Antonio Calvo.

SU LABOR SOBRE RUEDAS

Las 76 unidades del Ibiza ST han sido suministradas por el concesionario oficial de la marca,

Gran Centro Getafe, destacando, entre otros elementos, ABS, ESP y EBA, airbag conductor más airbag acompañante, airbag cabeza-tórax, desconexión airbag de pasajero, dirección asistida electrohidráulica, cierre centralizado con mando a distancia, llantas de acero.

Ahórrate el I.V.A. de tus compras con...

6 *banak importa*

Del 6 al 11 de Octubre

DÍAS SIN IVA

¡SÓLO EN TUS TIENDAS BANAK IMPORTA DE MADRID, VEN Y DISFRUTA!

Salón Elit Humo: 2.650€ -40%: 1.589€

Sólo ahora "6 días sin IVA" 1.347€

-18%

precio incluye: Elit moqueta tv 100 + Elit credenza + Elit vitrina ind.
*Sólo aplicable en muebles y decoración con un 40% de ahorro

BANAK IMPORTA HERRERA ORIA Av. Cardenal Herrera Oria, 257 - Madrid - T.917 399 765
 BANAK IMPORTA PRINCESA C/Serrano Jover, 5 (seq. C/ Princesa, 40) - Madrid - T.915 423 858
 BANAK IMPORTA HERMOSILLA C/Hermosilla, 100 - Madrid - T.915 769 260
 BANAK IMPORTA LAS ROZAS P.I. Európolis C/ Oxford, 8 - Las Rozas - T.916 361 675
 C. VILLALBA EL BOSQUE IMPORTACIÓN P.I. P29 C/Gabarro, 9 - Collado Villalba - T.918 512 388
 EL BOSQUE IMPORTACIÓN P.I. Valdehuentas C/Tomaros, 12 - Arroyomolinos - T.911 280 084
 NUEVO HOGAR ALCALÁ Vía Complutense, 117 - Alcalá de Henares - T.918 887 311
 ESTUDIO MIGUELO P.I. Santa Ana C/El Tomo, 17 - Rivas Vaciamadrid - T.916 702 582
 VALLADAR DECORACIÓN Ctra. Ajaiv-Torrejón de Ardoz, km 1 nave B - Ajaiv - T.918 844 445
 BANAK LEGANÉS C/Rey Pastor, 48 loc. B - Leganés - T.916 590 251
 MUEBLES MONREAL C/del Rey, 27 - Aranjuez - T.918 918 789
 BANAK IMPORTA SAN SEBASTIÁN DE LOS REYES C/Lanzarote, 1 Nave 17 San Sebastián de los Reyes - T.911 824 129



EL PRECIO DE LA ITV VARÍA HASTA UN 143% ENTRE COMUNIDADES: EXTREMADURA ES MÁS BARATA QUE GALICIA

Las tarifas de la inspección técnica de vehículos (ITV) muestran diferencias de hasta un 143% entre diferentes comunidades autónomas en turismos con motor diésel, y de hasta el 247% en motocicletas y ciclomotores. El precio de las inspecciones oscila entre los 25,42 euros de Extremadura hasta los 61,66 euros de la Comunidad Valenciana. Además las tarifas han subido un 1,3% respecto a 2010.

EL MEJOR MES PARA COMPRAR

Las gangas de octubre: Saab, Ford y Alfa Romeo

iGente

Octubre es el mejor mes para la compra de un vehículo de las marcas Saab, Ford o Alfa Romeo, debido a los descuentos que están realizando dichas firmas.

Alfa Romeo ha sido una de las marcas que ha bajado sus precios de forma sostenida durante todo el año, lo que ha derivado en un "importante aumento de sus ventas" y se ha convertido en la única filial de Fiat que ha logrado incrementar sus entregas en Europa y en España.

Por otra parte, los precios de los vehículos Ford de gasolina marcan los niveles mínimos del año. Por ello, se puede considerar que es un buen momento para adquirir una versión con motor diésel, a pesar de que los precios de éstos no son tan bajos como lo eran en junio.

También es un buen momento para comprarse un Saab puesto que la compañía ha puesto en marcha una estrategia para subir sus entregas a través de la bajada de los precios.

Finalmente Subaru también ha rebajado hasta el mínimo anual los precios de sus modelos de gasolina y diésel, mientras que Citroën ha apostado por realizar descuentos en su gama diésel y por incrementar el precio en los de gasolina.

2012: EL Q5, EL C4 AIRCROSS, EL SPORTAGE Y LA FIREBLADE PISARÁN FUERTE



AUDI LANZA EL Q5 CON TRACCIÓN DELANTERA

Audi, del grupo Volkswagen, ha ampliado la gama de su modelo Q5 con tracción delantera, asociada al motor 2.0 TDI de 149 caballos, con caja de cambios de seis velocidades. Su precio es de 35.840 euros.



CITROËN LANZARÁ EN 2012 EL TODOTERRENO C4

Citroën lanzará a mediados del próximo año la versión 'crossover' de su modelo C4, denominado C4 Aircross, que combina el diseño propio con las líneas de los todoterrenos. El motor es HDi de 110 caballos.



NUEVO MOTOR DIÉSEL 184 EN EL SPORTAGE DE KIA

Kia ha incorporado el nuevo motor diésel 2.0 CRDi de 184 caballos a su Sportage. Las ventas son de más de 46.000 unidades en el mercado europeo en lo que va de año. Su precio es de 34.851 euros.



HONDA PRESENTA LA CBR1000RR FIREBLADE

Honda lanza su nueva motocicleta. Renueva el frontal y la parte trasera. Por primera vez incorpora de serie suspensión trasera con doble cámara en una moto. Tiene ruedas de aleación de aluminio.

LA SEMANA QUE VIENE

iGente

SUPLEMENTO
ESPECIAL BODAS



+ INFO: www.gentedigital.es/iGente/

La Comunidad negocia con Madrid compartir servicios

La Comisión de Duplicidades comienza a andar en la Asamblea de Madrid

Gente

El Gobierno autonómico mantiene conversaciones con el Ayuntamiento de Madrid para "llegar a acuerdos concretos que permitan racionalizar servicios" con competencia compartida con el fin de hacerlos "más eficientes", confirmó el vicepresidente de la Comunidad, Ignacio González.

"Esto es lo que estamos haciendo. Hablando en cada una de las áreas de gestión y ver qué es lo que puede hacer mejor uno u otro. Estamos todavía en esas conversaciones y lo que esperamos es llegar a acuerdos concretos que nos permitan racionalizar esos servicios. Estamos avanzando mucho y cuando lleguemos a un acuerdo lo presentaremos", indicó.

DEBATE EN LA ASAMBLEA

Estas declaraciones coincidieron con el comienzo de la Comisión de Duplicidades de la

Gallardón comparecerá el 30 de noviembre

El alcalde de Madrid, Alberto Ruiz-Gallardón, comparecerá en la Comisión de Duplicidades el 30 de noviembre. La semana pasada, el vicealcalde, Manuel Cobo, aseguró que el primer edil esperaría hasta recibir la petición formal de comparecencia ante la comisión para saber "qué se le pide". En cualquier caso, recordó que el PP municipal, "mucho antes de que se pusiera en marcha este mecanismo", ya había "repetido hasta la saciedad que los ayuntamientos asumen múltiples competencias impropias" sin financiación.

Asamblea, en la que compareció la viceconsejera de Educación, Alicia Delibes.

El portavoz del PSOE, Jesús Dionisio, alertó de que los ayuntamientos están asumiendo "por

la puerta de atrás" inversiones "muy potentes que corresponden a la Comunidad" dentro de la partida de mantenimiento de los ayuntamientos.

Por su parte, el portavoz del PP, Íñigo Henríquez de Luna, consideró que es necesario delimitar las competencias de la Comunidad y de los ayuntamientos, de manera que "no haya un sistema compartido", una idea con la que ha estado de acuerdo la viceconsejera.

Delibes indicó que es "imprescindible" que esas competencias estén "absolutamente claras", ya que la competencia está unida a la "responsabilidad" en determinada acción. En su opinión, "si la competencia es de uno y de otro y no se siente responsabilidad y ninguno asume la completa responsabilidad" de su acción se entraría en un "auténtico conflicto". Por ello, dijo que es "un problema fundamentalmente de responsabilidad".

OPINIÓN

Nino Olmeda

Periodista



Gallardón regresa a la Asamblea

El presidente de la comisión sobre duplicidad de competencias entre ayuntamientos y Comunidad, Francisco Granados, explicó tras la aprobación del calendario de comparecencias que habrá 13 sesiones de trabajo y que durante octubre, noviembre y diciembre muchos expertos debatirán con parlamentarios cómo mejorar la eficiencia en la prestación de servicios públicos.

Los socialistas propusieron que el primero en comparecer fuera Alberto Ruiz-Gallardón. Cuando ya estaban cerrando estas cuestiones los portavoces parlamentarios, Gallardón hacía llegar a sus amigos del PP de la Asamblea su disposición a acudir a la comisión parlamentaria el 30 de noviembre. El portavoz parlamentario del PP, Íñigo Henríquez de Luna, siempre se mostró partidario de la comparecencia de Gallardón pero no quería comprometer fecha por respeto a la agenda del alcalde. Quizá cuando éste regrese a la Cámara

regional anuncie que ya ha acordado con su amiga Esperanza Aguirre asuntos relativos a como unificar criterios para que materias sanitarias, educativas o de otro tipo sean competencia de una sola administración.

Si es así, la comisión parlamentaria sería un elemento vacío, de contenido y utilidad, que sólo tendría razón de ser como anfiteatro de la representación de los consensos de Aguirre y Gallardón, ahora más unidos que nunca por el olor a triunfo que parecen vaticinar las encuestas al PP. Todo lo demás sería decoración y palmeros. La oposición teme que se quiera hacer cómplice de los recortes a los ayuntamientos, aplicando unas conclusiones que sólo contarían con el apoyo de los parlamentarios del PP. Si en esto no hay consenso y debate abierto, habremos perdido otra ocasión de oro para salir de la crisis con la anuencia de muchos y no con la imposición de unos pocos, aunque éstos tengan muchos votos.

AGENDA CULTURAL | Castilla y León

'LEOPOLDO POMÉS'

Octubre de 2011



+ EXPOSICIÓN.

LUGAR: Palacio de Quintanar. Segovia.
HORARIO: Martes de 16:30 a 20:00 horas. Miércoles, jueves, viernes y sábado de 10:00 a 14:00 horas y de 16:30 a 20:30 horas. Domingos de 10:00 a 14:00 horas. Esta exposición está constituida por 75 fotografías del artista.

ENTRADA: Gratuita.

"MUSEO DE ÁVILA. CIEN AÑOS 1911-2011"

Hasta el 27 de noviembre de 2011

LUGAR: Casa de los Deanes y Almacén de Santo Tomé. Ávila.

HORARIO: De martes a sábado de 10:00 a 14:00 horas y de 16:30 a 19:30 horas. Domingos de 10:30 a 14:00 horas.

Crónica ilustrada de la inauguración en 1911.

ENTRADA: General 1'20 euros, reducida 0'60 euros. Gratuita sábados y domingos.

'PASSIO', LAS EDADES DEL HOMBRE

Hasta noviembre de 2011

+ EXPOSICIÓN.

LUGAR: Iglesia de Santiago de los Caballeros, Medina de Rioseco, e Iglesia de Santiago el Real, Medina del Campo. Valladolid.

HORARIO: De martes a viernes de 10:00 a 14:00 horas y 16:00 a 20:00 horas. Sábados, domingos y festivos de 10:00 a 20:00 horas ininterrumpidamente. Lunes cerrado salvo los días 25 de julio, 15 de agosto y 31 de octubre.

La muestra versa en esta ocasión sobre la representación de la pasión de Cristo en el arte de Castilla y León.

ENTRADA: La entrada general es de 3 euros para visitar ambas sedes. Los viernes es gratuita pero no incluye visita guiada.



RUTAS TURÍSTICAS | Turismo Cultural

ARQUITECTURA POPULAR



La arquitectura popular es uno de los elementos diferenciadores de las comarcas tanto de Castilla y León como de España. En ella se agrupan las construcciones vinculadas a la vivienda, a los oficios y a las actividades agropecuarias que se sirven de los materiales más sencillos y próximos para ser levantadas. El diseño, tamaño y orientación están condicionados por el clima y la orografía. Así, el adobe, el tapial, la piedra, la pizarra, la paja y el ladrillo tejen en todo el territorio de Castilla y León un entramado de construcciones que llegan a marcar los perfiles estéticos de toda una comarca. Su estampa, sencilla y funcional, aporta al paisaje cultural un elemento paisajístico de enorme valor. Son los palomares, las bodegas subterráneas, los chozos de pastor, los molinos, los cruceros, los puentes, los muros y hasta poblados enteros que guardan una simetría y una estética propia. Es significativo cómo destacan estas sencillas construcciones del arte popular junto a las manifestaciones artísticas de edificios marcados por otras corrientes arquitectónicas de arte románico, mudéjar o gótico.

Molinos como los de Fromista y Grijota en Palencia, cruceros como el de Bercial de Aliste en Zamora, fuentes como las de Poza de la Sal en Burgos o juderías como las de León o Peñafiel en Valladolid, son elementos dignos de visitar y fotografiar.

Más información en www.turismocastillayleon.com

Comunidad

HASTA EL 30 DE NOVIEMBRE

La campaña de vacunación contra la gripe comienza en mil puntos

E. P.

La campaña de vacunación contra la gripe estacional y el neumococo comenzó este lunes en mil puntos de atención de la región, entre centros de salud, determinados hospitales, residencias de ancianos, centros de acogida de menores y otras entidades acreditadas, con la intención de hacérsela llegar a más de un millón de personas.

Finalizará el 30 de noviembre y se calcula que alcanzará una cobertura cercana al 69 por ciento en los mayores de 64 años. Se estima además que se vacunarán alrededor de 450.000 personas menores de esa edad pertenecientes a grupos de riesgo. Para vacunarse es necesario pedir cita previa.

EN TORREMOCHA DE JARAMA

Actividades, oficios y alimentación artesana en la Sierra Norte

Gente

Con el objetivo de fomentar y promocionar el sector artesano de la Sierra Norte de Madrid, este fin de semana se celebra en Torremocha de Jarama la VI Edición de Torrearte, el encuentro de actividades, oficios y alimentación artesana. Una cita con la artesanía para disfrutar en familia y conocer lo mejor de los oficios y tradiciones en servicios de alimentación, regalos y decoración, siempre con el toque exclusivo que sólo las manos artesanas son capaces de dar. El encuentro, del 7 al 9 de octubre, comprende actividades culturales, degustaciones, taller demostrativo, y actividades infantiles.



La presidenta regional, Esperanza Aguirre, en la rueda de prensa en la que mostró su nómina a los medios

El PP propone hacer públicos los sueldos de la Asamblea

Los salarios de los diputados autonómicos se colgará en la página web

E. P.

La Asamblea de Madrid seguirá el ejemplo de la presidenta regional. Después de que Esperanza Aguirre hiciera pública su nómina para acallar las denuncias de falta de transparencia, el portavoz del PP en la Asamblea, Íñigo Henríquez de Luna, avanzó este martes que su Grupo presentará una Proposición de Ley para proponer que el sueldo de los diputados del Parlamento regional sea público y se cuelgue en la web de la Cámara y que los parlamentarios hagan una declaración de bienes ante notario cuando dejen el cargo.

El 'popular' afirmó que en su Grupo Parlamentario creen que "todo lo que sale del presupuesto público tiene que ser público", como es el caso de las retribuciones de los parlamentarios.

Asimismo, presentarán una propuesta de reforma de Regla-

UPyD pide que no cobren dos sueldos

El Grupo parlamentario de Unión, Progreso y Democracia (UPyD) en la Asamblea ha presentado una Proposición de Ley (PL) para modificar el reglamento del Parlamento regional con el fin de que los diputados no puedan cobrar otro sueldo como cargo público. El portavoz adjunto de UPyD en la Asamblea, Ramón Marcos, afirmó que "los ciudadanos tienen el derecho de controlar y evitar que los cargos públicos reciban varios sueldos a la vez". Una propuesta que no comparte el Partido Popular.

mento de la Asamblea en relación a declaraciones de bienes.

El parlamentario está a favor de que esta información esté a disposición de la Mesa de la Asamblea y que los ciudadanos la puedan reclamar justificando su necesidad de acceder a ella. No obstante, no está a favor de seguir los pasos del Congreso, donde el patrimonio de los parlamentarios se colgó en la web.

En concreto, la nómina de Henríquez de Luna de septiem-

bre dice que recibe 4.557,82 euros netos. 3.503,46 euros se deben a la asignación por exclusividad; y 1.825,83 euros, en concepto de indemnización por su función como portavoz.

Para el secretario general del Partido Socialista de Madrid (PSM), Tomás Gómez, la propuesta es "positiva" pero "insuficiente" y pidió que también sea público el patrimonio de los diputados regionales en la línea del Congreso y Senado.

ELECCIONES

UPyD apuesta por listas autonómicas desbloqueadas

Gente

Unión, Progreso y Democracia (UPyD) propuso este miércoles la creación de una nueva Ley electoral para que los ciudadanos madrileños puedan elegir a los diputados de la Asamblea de Madrid a través de listas electorales en las que se pueden poner nota a los candidatos con los calificativos de excelente, muy bueno, bueno, pasable, malo y pésimo.

De esta forma, los ciudadanos podrán valorar a sus representantes políticos en la propia papeleta electoral. En el recuento de los votos se tendría en cuenta estas calificaciones a la hora de elegir a los parlamentarios autonómicos a través de la media de la nota obtenida. Así lo explicó el portavoz del Grupo Parlamentario, Luis de Velasco, y su portavoz adjunto, Ramón Marcos.

GANARSE EL VOTO

A su juicio, este sistema obligaría a los políticos a darse a conocer. "Tendrán que trabajar para ganarse el voto de los ciudadanos y éstos tendrán que tener mayor información", indicó De Velasco, que reconoció que la nueva forma de elección sería "más compleja" que la actual pero convertiría al ciudadano "en más ciudadano".

El portavoz de UPyD defendió esta "apertura de listas electorales" porque, aunque entienden que "no hay sistema perfecto", de esta manera se conseguiría aplacar la fuerza de los aparatos de los partidos y el "sistema de premios o castigos".

¡Tenemos una **oportunidad de trabajo para ti!**

NECESITAMOS COMERCIALES

CON EXPERIENCIA DEMOSTRABLE en venta de publicidad, para varias zonas de la Comunidad de Madrid

Te ofrecemos: - Contrato mercantil con agresivo sistema de comisiones.

- Integración en el Equipo Comercial del Gratuito con mayor difusión de la Comunidad de Madrid.

Y si nos demuestras tu valía podemos estudiar otras vías de colaboración.

Gente

Interesados enviar CV a: marketing@gentedigital.es

Madrid en Danza se abre a los nuevos coreógrafos madrileños

La Comunidad invertirá 3 millones de euros esta temporada en difundir la danza

Gente

El Festival Madrid en Danza incorpora en su 26ª edición la Ventana de la Danza, una plataforma de difusión y promoción de la joven creación coreográfica madrileña actual que se creó en 2007 y que está dirigida a profesionales del sector tanto a nivel nacional como internacional.

Esta tercera generación de la creación contemporánea es una de las principales novedades del Festival anunciada este lunes



Ignacio González presentó la 26ª edición del festival

por su directora, Ana Cabo, quien recordó que el certamen está "por descubrir" y que en él se muestra "la danza de actualidad de manera amplia".

Durante la presentación estuvieron presentes el vicepresidente y consejero de Cultura y Deporte, Ignacio González, quien recordó que el objetivo de esta iniciativa es que "la danza se renueve y esté permanentemente viva". Asimismo, señaló que el Gobierno regional, a pesar de la crisis económica, invertirá esta temporada 3 millones de euros para difundir la danza.

En esta edición participarán 25 compañías procedentes de diez países que actuarán en Madrid y otros ocho municipios de la región. El festival acogerá interpretaciones de clásicos universales por compañías internacionales como la canadiense La La Human Steps que revisa la historia de amor de 'Dido y Eneas' de Purcell y 'Orfeo y Eurídice' de Gluck.

PROGRAMA DE LA COMUNIDAD

El Convento de las Comendadoras abre al público pese a las obras

E. P. El programa 'Abierto por Obras' que puso en marcha este martes la Comunidad permitirá a los madrileños visitar edificios históricos que se encuentran en restauración, como el Convento de las Comendadoras. Los ciudadanos podrán visitar edificios históricos que se encuentran en restauración a través del andamiaje propio de la obra y una pasarela habilitada para el recorrido. Una vez puesta en marcha esta iniciativa en el Convento de

las Comendadoras de Santiago, la Dirección General de Patrimonio Histórico va a extenderla a otros edificios emblemáticos que estén siendo restaurados.

Las obras que se realizan en la actualidad en el convento corresponden a la consolidación estructural y restauración de la iglesia, el zaguán y las torres.

Las visitas están dirigidas al público en general y se realizarán los martes y miércoles no festivos, a las 16 y a las 17 horas, en grupos de 20 personas.



torrearte otro madrid

VI ENCUENTRO DE ACTIVIDADES, OFICIOS Y ALIMENTACION ARTESANA DE LA SIERRA NORTE DE MADRID

DEL 7 AL 9 DE OCTUBRE DE 2011

TORREMOCHA DE JARAMA

Más información: 918431696
otromadrid@torrearte.com

www.torrearte.com



I.T.E. INSPECCIÓN TÉCNICA DE EDIFICIOS Y ÓRDENES DE EJECUCIÓN

- Inspección su edificio desde 90€
- Tramitamos subvenciones en todos los ayuntamientos.
- Supresión de barreras arquitectónicas (rampas, ascensores)
- Licencias de apertura, proyectos.
- Asistencia a reuniones con apoyo jurídico y técnico.
- Control de obras gratuito.
- Gestión de financiación.

Más de 500 viviendas inspeccionadas con la garantía que nos da la experiencia de pertenecer al Grupo Pycramos.

¡CONSÚLTENOS!

671 46 48 52

Avda. España, 30
San Sebastián de los Reyes



Deportes

LA LIGA ACB ALZA EL TELÓN CON TRES JORNADAS EN UNA SEMANA

Un derbi, el aperitivo en una semana de locos

Francisco Quirós

Se acabó la espera. Este fin de semana regresa la Liga ACB, ahora conocida como Liga Endesa por asuntos de patrocinio; y lo hace con algunos partidos destacados como el Caja Laboral-Cajasol o el derbi entre el Real Madrid y el Baloncesto Fuenlabrada. Esos serán sólo una pequeña parte del maratón que les espera a los aficionados al deporte de la canasta en los próximos días: las tres primeras jornadas del campeonato estarán condensadas en apenas siete días. Esta aglomeración de encuentros servirán para empezar a calibrar las opciones de los tres equipos madrileños, quienes además de portar la bandera de la Comunidad también compartirán una peculiaridad: los tres han cambiado de entrenador.

Por historia, presupuesto y plantilla el Real Madrid vuelve a aparecer en las quinielas de los favoritos a pesar de sus pobres actuaciones en los últimos años. La llegada de Pablo Laso parece haber insuflado aire fresco a una plantilla que con Ettore Messina parecía más encorsetada. Pese a que el Barça se llevó el partido de semifinales de la Supercopa, el club blanco es optimista tras la imagen mostrada y las expec-

Una campaña que ha levantado ampollas

En las últimas temporadas el Asefa Estudiantes se ha caracterizado por lanzar campañas de abonados marcadas por la originalidad y el humor. Sin embargo, esta temporada el club colegial ha ido más allá. Todo comenzó en las horas previas al partido definitivo del Trofeo Comunidad con la publicación de un comunicado oficial en la web del club en la que se reconocía la existencia de una importante oferta de un grupo empresarial sirio para hacerse con el club. Para seguir alimentando los rumores, en las gradas del Pabellón Europa de Leganés se dejó ver un supuesto jeque. Finalmente todo quedó desmontado y el club reconoció que se trataba de una iniciativa para "invitar a la reflexión" y cuyo moraleja es que "los clubes son de la gente que los quiere como son".

tativas creadas por los nuevos fichajes como Rudy Fernández. El balear se estrenará ante su público en la matinal del domingo con a visita del Fuenlabrada.

UN LISTÓN MUY ALTO

Hablando del conjunto naranja, el equipo que dirige Porfi Fisac

se enfrenta este domingo a sus vecinos del Real Madrid, pero a lo largo de la temporada también tendrá que hacer frente a un enemigo tan incómodo como es la sombra del éxito de la temporada. La plantilla fuenlabreña es consciente de la dificultad que supondrá acabar la fase regular entre los ocho primeros y no pierde de vista que el objetivo primordial no es otro más que la permanencia. A ello intentará ayudar el fichaje estrella del club, el internacional neozelandés Kirk Penney, segundo máximo anotador en el pasado campeonato del mundo.

Pero si de ilusiones se trata parece que el equipo ganador en ese apartado es el Asefa Estudiantes. El mazazo que supuso quedarse fuera de las eliminatorias por el título unido a la marcha de un jugador tan importante como Pancho Jasen han sido superados con la llegada de dos viejos conocidos como Pepu Hernández y Carlos Jiménez. Dos de los artífices del título mundial conquistado por España en 2006 regresan a sus orígenes para deleite de una afición que este año se instalará definitivamente en el Palacio de los Deportes, una sede que deberán compartir con sus vecinos y riva-



Fuenlabrada y Madrid se verán otra vez las caras MANUEL VADILLO/GENTE

les del Real Madrid. El primer rival de los colegiales será el Valencia Basket, equipo en el que ahora milita uno de los mejores jugadores estudiantiles en las temporadas anteriores: Caner-Medley. El pivot norteamericano lidera el nuevo proyecto 'taranja', aunque el destino ha querido

que haga su debut oficial ante la afición que en temporadas anteriores le colocó en los altares de la parroquia colegial. Caner-Medley se verá las caras con algunos de sus excompañeros como el británico Daniel Clark, quien jugó a un gran nivel en el reciente campeonato de Europa.

Algunos puntos de distribución - NORTE

www.gentedigital.es

- **Administraciones AJURIM**
Carillas, 96
- **FISOMAR**
Cardenal Gilbey, 24
- **Cafetería PELAYO**
Constancia, 15
- **Ferretería SIFERA**
López de Hoyos, 132
- **Mercado Municipal PROSPERIDAD**
López de Hoyos, 81
- **DON PAN**
Marceado, 4
- **CONDOS**
Ros de Olano, 7
- **Centro Residencial de Mayores AVE MARIA**
Ave. de Atocha, 24
- **ATENEA**
Fuente del Sac, 4
- **Bar CARREIRA**
Ave. 22
- **Peluquería Alto MARI-CRUZ**
Carillas (Incl. C/ Bravo Murillo 149), 1
- **Restaurante PERLA DEL PACÍFICO**
General Margallo, 20
- **ECUAPAN**
Hernani, 15
- **LOS MORALES**
Hernani, 3
- **Frutería SABOR VIVIR**
Jabón, 2
- **EL ASADOR DE SACRAMENTA**
Linda Isquina C/ Avela, 11

- **EL REY OBRADOR**
Rosa de Siles, 7
- **Bar EL MAESTRO**
Rosa de Siles, 15
- **Bar SOL DE CARIBE**
Ternero, 2
- **Papelaría/Fotocopias/Imprenta VISION NET**
Ave. Asturias (Incl. Pr. Castilla), s/n
- **Criatería MATA**
Ave. de Betancos, 52
- **CANEL ROLLS**
C.C. LA VAGUADA
- **Peluquería Canina DANDY DOS**
María de Lemos, 189
- **Pastelería MARÍA**
Ave. San Luis, 52
- **Camisetera HNOS. NIETO**
Boyaça, 6
- **Escuela BEATRIZ LUENGO**
C.C. COLOMBIA
- **Salón de Belleza AZAHAR**
Albarca a Valverde, 20
- **Cafetería ARELLANOS**
Ave. Liana Castellano, 9
- **Solarium SOLMANIA**
Femini Caballero, 51
- **Centro de Mayores Virgen de Antón (stop de Ángel Míguez)**
- **Cafetería CRIPÉN**
Antonio Machado, 14
- **Cafetería LOS GRANANOS 4**
Peña Hércules, 11
- **Alimentación PECOS**
Valdemorongo, 45

- **LA TABERNA DE ANGELA**
Agustín de Foxá, 26
- **Droguería-Perfumería ANTONIA**
Antonía, 26
- **LATIN TRAVEL**
Juan Montalvo, 15
- **DULCES TENTACION**
Aronson, 9
- **BRICOMAR**
Ave. Logroño, 124
- **Restaurante GEMA II**
Ave. Logroño, 142
- **Pastelería LUQUE**
Canel de Suez, 9
- **Colegio GAUDIM**
Plaza de Betancos, 14
- **Decoraciones MARTÍN GALÁN**
Ángel Lusa de la Herrán, 7
- **SOTO ÓPTICO**
Ángel Lusa de la Herrán, 27
- **CORTO Y LARGO Peluqueros**
Antonio Soria, 187
- **CAPITAL HOUSE**
López de Hoyos, 351
- **GRUPO REAL de Servicios**
Mota del Cano, 10
- **Estancia B42**
Paseo de la Castellana, 209
- **AUT Locutorio**
Carillas, 13
- **AUT2 Locutorio**
Plaza de Getafe, 2
- **Congelados NARCISO**
Costa del Sol, 1

- **STARBENE BENEDEPI**
Melchor Fernández Almagro, 74
- **MAXI FRUIT**
Sánchez Pacheco, 30
- **Cega Telsón**
Paseo Alta, 63
- **MAXI FRUIT**
Nuestra Señora del Carmen, 7
- **Floristería MARIANELA**
Arzobispo Morcillo (frente Maternidad de la Paz)
- **Farmacia LÁZARO**
Serrano, 207
- **ARTESANO WPAN**
Antonio Soria, 201
- **Panadería AMPARO**
Alonso, 19
- **Mercado SANTA SUSANA**
Santa Susana, 27
- **Droguería Perfumería MORIANA**
Camiel del Conde, 54
- **Pan CALIENTE**
Antonio, 39
- **Mercado SAN CRISTOBAL**
Plaza Andrés Bello, s/n
- **Viajes BUEN VIAJE**
Sótera, 16
- **Administración Loterías Hospital LA PAZ**
Arzobispo Morcillo
- **Frutería CIPRI**
Bardena, 92
- **Alimentación ANDRÉS**
Plaza Subida, 5

- **Pan ARTESANO**
Joaquín Lorenzo, 48
- **Panadería GUERRERO**
Centro Comercial Puerta de Hierro, Leopoldo Alas Clarín, 41
- **Pastelería VIENESA**
Marcelino Santa María, 7
- **Pastelería LA ANTIGUA**
Olea, 125
- **Mercado de Chamartín**
Bilbao, 9
- **Centro Cultural Nicolás Salmerón**
Mentana, 51
- **Clinica VITALDENT**
López de Hoyos, 135
- **JMO Chamartín**
Príncipe de Vergara, 142
- **Centro Cultural Camil del Conde**
Camiel del Conde, 57
- **Galería Comercial El Carmen**
Calle de Añillos, s/n
- **JMO Hortaleza**
Camiel de Carillas, 2
- **Salón SIENES**
Arturo Soria, 194
- **JMO Barajas**
Plaza Mercurio, 1
- **JMO Fuencarral- El Pardo**
Monte de Lomas, 40
- **JMO Tetuán**
Bravo Murillo, 257
- **Mercado de Tetuán**
Marqués de Viana, 4
- **Autoscootería SANCHINARRO**
Olea, 163

- **Farmacia SANCHINARRO**
María Tubau (frente del El Corte Inglés), 16
- **Clinica Veterinaria SANCHINARRO**
Archiduque Alberto, 9
- **SET Viajes**
Pachán, 17
- **MUCORPO**
Barría de Palma, 1
- **Club Social CIUDAD DE LOS PERIODISTAS**
Femini Caballero, 62
- **Restaurante CASA PEPE**
Cabrero, 19
- **Viajes Albar**
López de Hoyos, 74
- **Pintura YNABELA**
Alonso XII, 145
- **Farmacia Conde Mallada**
Ave. Conde Mallada (Incl. Príncipe Carlos), 15
- **Picasso's Café**
Archiduque Alberto, Local B
- **Caprichos Pastelería Cafetería**
Castillo de Jaca (Incl. Fuente La Reina)
- **Pinturas Ynabela**
Alonso XII, 145
- **Simply Center**
Moscardi, 29
- **Locutorio Deganzo**
Deganzo, 19
- **Escuela Municipal de Adultos Barajas**
Plus Ultra, 3

- **Taller NAGARRO**
Valderrama de Jarama, 21
- **C.C. Castillas**
Ctra. de Castillas, 43
- **C.C. Colombia**
Ave. Bucaramanga
- **Restaurante Acropolis**
Orono, 26
- **LA ESQUINA DEL BERNABEU**
Concha Espina, 1
- **FLUNCH C.C. La Vaguada**
- **LAS BANDERAS**
Islas Cies, 13
- **Alimentación VELÁZQUEZ**
Islas de Ons, 18
- **L.E.S. MIRASERRA**
Portera del Cura, s/n
- **Bar ASOCIACIÓN U.R.**
Ave. del Conde Herrera Oria, 80
- **FISOCOMPANY**
Ave. Gran Vía de Hortaleza, 57
- **Caprichos Pastelería Cafetería**
Paseo del Rey, 18
- **Compre ORO**
Bravo Murillo, 9 (Local B)
- **Alimentación La Paloma**
Francisco Salmerón, 16
- **The Cake House**
Marqués de Viana, 38
- **Centro Cultural Sanchinarro**
Proceso Eche con Alcaide Conde Mayalde

EL BM ATLETICO RECIBE AL CHEKHOVSKIE

La gran fiesta europea pasa por Vistalegre

P. Martín

Han tenido que pasar bastantes años, pero este domingo Madrid volverá a acoger un partido de la máxima competición continental de clubes de balonmano. Después de su estreno triunfal en la presente edición de la Liga de Campeones, el Balonmano Atlético de Madrid recibe al Chekhovskie Medvedi en Vistalegre, una cita que puede servir a los rojiblancos para empezar a ganar terreno respecto al resto de sus rivales de grupo y así poder tomarse con cierta tranquilidad los últimos partidos de esta primera fase del torneo.

El encuentro se jugará el domingo a una hora (20:15) en la que prácticamente no coincidirá con ningún evento deportivo importante, en un claro intento

por parte del club rojiblanco en que la afición vuelva a tener todas las facilidades para acercarse a las gradas del coso de Carabanchel. La otra medida para favorecer una buena afluencia de público ha sido dar una entrada gratis a todos los aficionados que han adquirido otras para los partidos de Liga ante el Balonmano Antequera y el Octavio Pílotos de Vigo.

BASE NACIONAL

El próximo rival del Atlético en la Liga de Campeones es un equipo cuya plantilla está formada exclusivamente por jugadores rusos, ucranios y bielorrusos. El campeón ruso aspira a mejorar su participación del año pasado en el que se quedó a las puertas de la 'Final Four' de Colonia, tras



Joan Cañellas en el encuentro ante el Huesca BM ATLÉTICO DE MADRID

ser eliminado en cuartos de final por el Hamburgo alemán. Sin embargo, su comienzo en esta fase de grupos no fue del todo satisfactoria, ya que empató como local a 31 goles ante el Füchse de Alemania; un resultado que fue dado por bueno tras llegar al descanso con una desven-

taja de tres goles (15-18). Tras ese partido, la plantilla rojiblanca no tendrá mucho tiempo para hacer balance, ya que el miércoles día 12 deberá visitar al Helvetia Anaitasuna con motivo del partido adelantado a la jornada sexta de la Liga Asobal, en el que ya estará Alberto Entrerriós.

GOLF

El hoyo 18 de El Encín homenajea a Seve Ballesteros

Gente

Con motivo de la celebración del Bankia Madrid Masters de Golf, el desaparecido Severiano Ballesteros recibió un homenaje en el campo de El Encín de Alcalá de Henares. Durante el acto la presidenta de la Comunidad de Madrid, Esperanza Aguirre, descubrió un monolito en honor al jugador en el hoyo 18 del campo, que desde ahora llevará su nombre. Aguirre alabó el trabajo de Ballesteros y destacó la "amistad" y "la enorme admiración" que les unía a ambos.

"Creo que Seve ha sido un ejemplo, y para mí como Presidenta de la Comunidad de Madrid y personalmente, porque le admiraba mucho. Creo que es una manera de decir a los jóvenes que hace falta esfuerzo, tesón y sacrificio". Aguirre aseguró que "éste es un pequeñísimo homenaje para lo que Ballesteros se merece por lo que ha representado para el deporte español y para el deporte mundial". "Era un genio", remató la presidenta.

¿NECESITAS DINERO URGENTE? 91.639.03.47

HIPOTECA DINERO URGENTE

Solo con el DNI y las escrituras, dinero para lo que quieras en 48H, no importa rai o asnef, necesario tener casa propiedad

nuevo

HIPOTECA REUNIFICACION DE DEUDAS
Tiene préstamos, tarjetas de crédito y un montón de pagos más? No se preocupe, si tiene casa, le reunificamos todos los pagos y además le garantizamos la cuota más baja y fija durante 5 años, le reducimos sus pagos hasta 70% menos /mes. Llámenos y empiece a disfrutar del ahorro.

GRUPO

MGF

nuevo

HIPOTECA PARA COMPRA DE CASA HASTA EL 100% MAS GASTOS

Le damos 100% mas gastos y una cuota fija durante 5 años

nuevo

HIPOTECA CAMBIO DE CASA
Podrás cambiarte de casa sin vender la tuya, y pagarás una cuota como si hubieras vendido la tuya.

MGF le desea que pase un feliz día

91.639.03.47

OTROS SERVICIOS MGF:

ABOGADOS
REFORMAS
INMOBILIARIA

¿NECESITAS SOLUCION A TUS PROBLEMAS ECONÓMICOS?

Servicios

EL TIEMPO



Ahora al mundo se va en Cercanías.
Nuevo servicio de Renfe Cercanías Madrid C-1 al Aeropuerto (T4)

902 320 320

www.renfe.com

LA LUNA

- Nueva 27 septiembre
- ◐ Creciente 4 octubre
- Llena 12 octubre
- ◑ Menguante 20 octubre

LOS EMBALSES

Pinilla	73,68%
Pedrezuela	87,80%
Navacerrada	54,55%
Santillana	76,92%
La Jarosa	71,43%
Valmayor	71,77%
El Villar	91,30%

ZONAS DE MADRID



- Zona Norte
- Zona Noroeste
- Zona Sur
- Zona Suroeste
- Zona Sureste

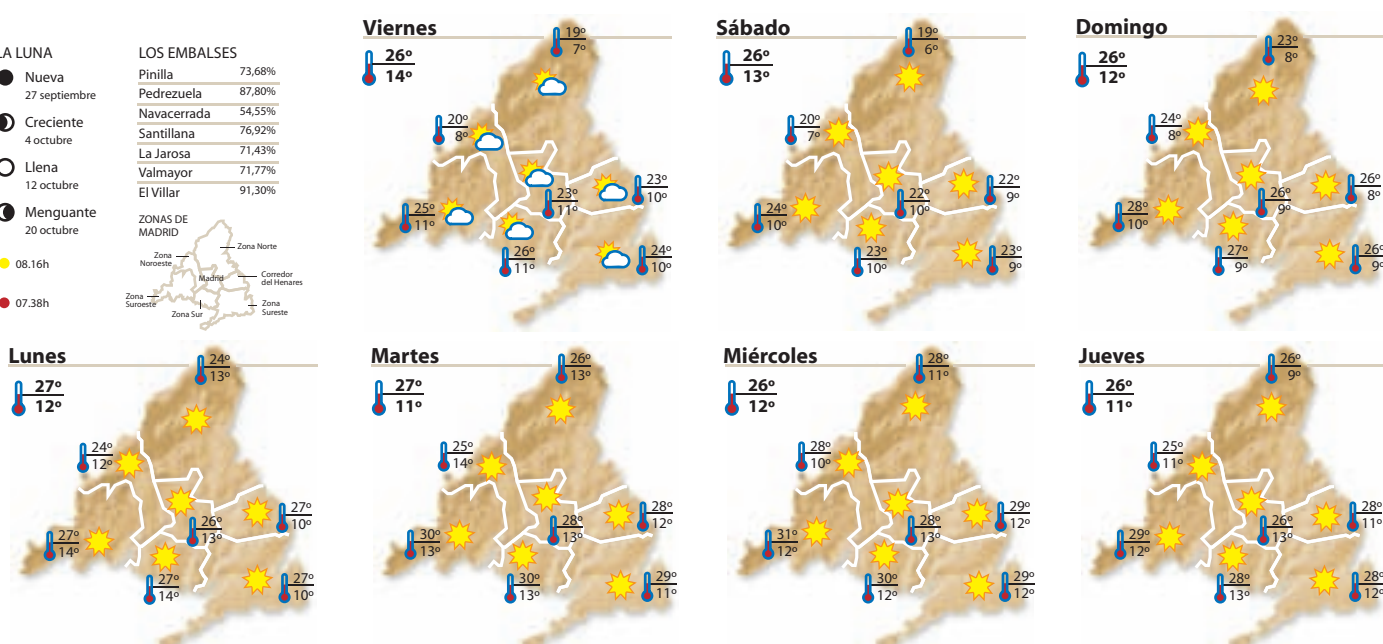

TELÉFONOS DE INTERES

URGENCIAS	
Emergencias	112
General Urgencias Sanitarias	061
HOSPITALES	
Hospital Doce de Octubre	91 390 80 00
Gregorio Marañón	91 586 80 00
Ramón y Cajal	91 336 80 00
La Paz	91 358 26 00
La Princesa	91 520 22 00
Niño Jesús	91 573 52 00
Intoxicaciones	91 562 04 20
POLICÍA	
Policía Nacional	091 - 91 492 08 00
Guardia Civil	062 - 91 607 34 70
Protección Civil	91 580 52 80
BOMBEROS	
Bomberos	91 690 77 88
AYUNTAMIENTO	
Madrid	010 - 91 529 82 10
TRANSPORTES	
Renfe	902 24 02 02
EMT (inf.)	902 50 78 30
Estación Sur	91 468 42 00
Alsa-Enatcar	902 44 22 42
Metro (inf.)	902 44 44 03
VARIOS	
Mujeres Maltratadas	900 70 07 01
Planetario de Madrid	91 467 34 61
Canal Isabel II (averías)	901 51 25 12
Ministerio de Trabajo	91 456 16 65
Objetos perdidos	91 588 43 48
Iberdrola (urgencias)	91 364 88 88
Gas Natural (urgencias)	900 75 07 50

SORTEOS Para confirmar los premios, consulte las listas oficiales

LOTERÍA NACIONAL Sábado, 1 de octubre 53087 Fracción 2 // Serie 10	GORDO PRIMITIVA Domingo, 2 de octubre 11-15-19-27-35 Clave: 9	LOTERÍA PRIMITIVA Sábado, 1 de octubre 9-10-33-37-38-46 C: 39 R: 6	LOTOTURF Domingo, 2 de octubre 1-8-11-14-20-29 Cab:6 R:0
EUROMILLONES Martes, 4 de octubre 14-16-23-38-45 Estrellas 8 y 11	7/39 DE LA ONCE Domingo, 4 de octubre 11-13-17-21-26-28-35 R: 7	BONOLOTO Viernes, 30 de septiembre 1-15-21-29-32-42 Comp: 36 // R: 5 Lunes, 3 de octubre 12-13-27-31-38-44 Comp: 37 // R: 2 Martes, 4 de octubre 4-8-33-38-45-49 Comp: 34 // R: 5 Miércoles, 5 de octubre 21-26-33-37-40-47 Comp: 13 // R: 9	QUÍNTUPLE PLUS Domingo, 2 de octubre Primera Carrera 4 Segunda Carrera 5 Tercera Carrera 3 Cuarta Carrera 6 Quinta Carrera (Ganador) 6 Quinta Carrera (Segundo) 3
ONCE Martes 27/9 36967 Miércoles 28/9 57831 Jueves 29/9 68176 Viernes 30/9 38198 Sábado 1/10 23263 Serie: 057 Serie: 017			

SUDOKU 214

Complete el tablero de 81 casillas (dispuestas en nueve filas y columnas). Deberá rellenar las celdas vacías con los números que van del 1 al 9, de modo que no se repita ninguna cifra en cada fila, ni en cada columna o cuadrado.

6	2	8	4	5	1	3	7	9
4	9	1	8	7	3	6	5	2
7	3	5	9	2	6	8	1	4
8	4	2	6	9	5	1	3	7
1	6	7	3	4	2	9	8	5
3	5	9	7	1	8	4	2	6
5	7	6	1	8	4	2	9	3
2	1	3	5	6	9	7	4	8
9	8	4	2	3	7	5	6	1

NÚMERO ANTERIOR (213)

9	7		5			2		
5			4			1		
6							4	
					8			
8		7	6				1	9
		6		7	4		3	
		9	3				8	
								1
				8			9	6

¡RESUELVE TUS DUDAS!
¡LLAMA Y PARTICIPA, SORTEO DE 10 CARTAS ASTRALES!
ATENCIÓN PERSONALIZADA
806 575 012
ó 902 501 817
(PRECIO POR TELEFONO)

ARIES
21 MARZO - 20 ABRIL
Es tiempo de cosecha para ti, por lo tanto efectiviza todos los favores que les has hecho a los demás durante las últimas semanas. Bien en la salud.

TAURO
21 ABRIL - 20 MAYO
Es tiempo de realizar algunos cambios en tu entorno de vida. ¡Aunque sólo decidas redecorar, te sentirás mejor! No permitas que tu espacio hogareño te desanime.

GEMINIS
21 MAYO - 20 JUNIO
Disfrutarás las bromas mientras la gente va y viene con sus ideas. Este intercambio creativo resultará estimulante e inspirador. A veces tiendes a aislarte.

CANCER
21 JUNIO - 20 JULIO
Este es el momento perfecto para poner en acción grandes objetivos de largo plazo. Adelántate con tus proyectos no vaya a ser que te roben la idea.

LEO
21 JULIO - 21 AGOSTO
No habrá problemas en expresar tus pensamientos, pero el expresar tus emociones será totalmente distinto. No lo hagas si no parece correcto compartirlas.

VIRGO
22 AGOSTO - 22 SEPTIEMBRE
Te sentirás con tu espíritu elevado y excitado mientras te expresas artísticamente. Aunque creas que no eres creativo, usa tu imaginación.

PARA UNA ATENCIÓN PERSONALIZADA LLAMA AL
806 575 012

LIBRA
23 SEPTIEMBRE - 22 OCTUBRE
Pon un sentido de estabilidad a tus siempre fluctuantes emociones. Pasa tiempo con personas que te hagan mantener los pies sobre la tierra.

ESCORPIO
23 OCTUBRE - 22 NOVIEMBRE
Existe la posibilidad de que algunos de los que te rodean tengan fuertes discusiones. Mantente fuera de ello. Sólo te hará sentir peor y desanimarte.

SAGITARIO
23 NOVIEMBRE - 20 DICIEMBRE
Si quieres que las personas confíen en ti, debes probarles que te puedes colocar en su mismo nivel. Muestra mayor comprensión por las necesidades de los demás.

CAPRICORNIO
21 DICIEMBRE - 19 ENERO
Tendrás pesadillas que harán que te despiertes enojada, sin razones aparentes para ese enojo. Sería bueno que examinaras esos sueños.

ACUARIO
20 ENERO - 18 FEBRERO
Algunos obstáculos en la vida están aún interponiéndose en tu camino, no importa cuán duro sea intenta despejar el camino frente a ti.

PISCIS
19 FEBRERO - 20 MARZO
Las energías planetarias te ayudarán a realizar un arreglo lucrativo. Ten confianza en lo que vales e insiste con el importe que corresponda.

FAMOSO DE LA SEMANA

LEONARDO DA VINCI TAURO



Su Ascendente Sagitario y su poderosa conjunción Júpiter-Luna, así como su Sol en Tauro y casa cinco son suficientes para dar lugar al gran genio que fue Leonardo Da Vinci.

☞ Signo afortunado de la semana

¡ALGO MAS QUE AMIGOS!
¿A QUE ESPERAS? LLAMA AL
803 575 476

EL TAROT DE ANAÍS
No dejes que tu destino te sorprenda, yo tengo la respuesta a todas tus preguntas.
806 575 061
ATENCIÓN PERSONALIZADA LAS 24 HORAS
¡Puedo ayudarte, llámame! **¿A QUE ESPERAS?**

VITAL JOYA
Realizamos en 24 horas: Oro, Plata, Anillos, Pendientes, Collares, Pulseras, Broches, Cadenas, Relojes, etc.
Llama al **902 00 53 14**

¿PROBLEMAS DE AMOR? ¿SALUD? ¿TRABAJO?
RESUELVE TUS DUDAS EN DIRECTO
¡IMPIDE CITA YA!
628 578 462

Riaza un típico pueblo segoviano con entornos naturales de ensueño

Sus coloridos parajes, su gastronomía y sus gentes hacen de Riaza visita obligada

www.mugamara.com

Riaza, a 120 kilómetros de Madrid, es una importante y típica población segoviana en el piedemonte de la sierra de Ayllón. De hecho es hija de las repoblaciones que Alfonso VI ordena de estas tierras en el siglo XI tras ser reconquistadas a los musulmanes. Esta reminiscencia medieval queda patente en su plaza mayor, de forma ovalada y rodeada de soportales que servirán en su día de abrigo a las gentes del pueblo los días de mercado, pues Riaza tiene una climatología clara de cara norte serrana. La Casa Consistorial luce una inusual torre campanario realizada en hierro forjado que parece estar inspirada en la Exposición Universal de París de 1889, donde nació la Torre Eiffel, como signo de modernidad. Esto contrasta con el suelo de la plaza que hoy en día es de tierra pues se instala en ella el ruedo para los eventos taurinos.

EL PICO DEL LOBO

Riaza tiene un marco natural excepcional con el Pico del Lobo de 2273 metros justo enfrente, la



Plaza Mayor de Riaza

cumbre más alta de la sierra de Ayllón y una de las montañas emblemáticas del Sistema Central. En la vertiente norte de este monte se encuentran las instalaciones de la estación invernal de la Pinilla. En el puerto de la Quersera, a pocos kilómetros del pueblo, encontramos el pequeño hayedo de la Pedrosa que descansa en una empinada pedrera, una rareza ecológica reminiscencia de eras más frías y húmedas en estas tierras.

Riaza se encuentra en plena Cañada Real Soriana, estas viejas vías pecuarias que fueron el motor económico de España. Estas anchas cañadas, al no ser ya utilizadas y al no valernos ya

de la leña como combustible, han permitido recuperar a los bosques sus antiguos fueros, encontrando en los terrenos llanos que rodean esta población y hasta casi la cresta de la montaña extensiones enormes de melojares o torozos, como se conoce aquí a los robles (*Quercus Pirenaica*) y pino sil-

Desde las cumbres de la sierra de Ayllón hasta su plaza mayor Riaza es un tesoro natural y cultural

vestre acompañados de un rico sotobosque que completa estas magníficas selvas con los endrinos, majuelos, serval de cazadores, escaramujos, acebos y enebros que conforman un gran marco natural donde invertir nuestro tiempo en los bellos días de otoño que nos regalan los colores del cielo y el aire limpio de esta estación de cambio y espera del riguroso invierno.



OPINIÓN

Blanca de Lamo Guerras

Terapeuta de Pareja y Sexual

Protégete, protegeos

Algunos métodos anticonceptivos no sólo sirven para evitar embarazos, sino para prevenir de la mayoría de las enfermedades de transmisión sexual. Estos métodos son los de barrera o, más comúnmente, preservativo masculino y femenino. Luego están los hormonales, como la píldora, método de prevención del embarazo pero no de enfermedades de transmisión sexual. Las mujeres que lo utilicen deben tener en cuenta que es necesario hacerse analíticas e ir al ginecólogo para saber que a la otra persona no se le puede transmitir ninguna bacteria, virus u hongo. Los métodos permanentes son irreversibles, como la ligadura de trompas o la vasectomía. Se deberán elegir si no se quiere descendencia, pero no como método de protección. Los intrauterinos tiene que colocarlos un doctor y serán elegidos por mujeres con pareja estable, y no por chicas que tienen varias relaciones. Por último, están los métodos naturales, como el calendario del ritmo, que a nivel profesional ni es un método anticonceptivo ni de protección, y sí lo más parecido a una ruleta rusa o un método para saber cuando quedarse embarazada. Elijan bien y con cabeza para no tener que arrepentirse de una consecuencia indeseada.

www.espaciotheman.com

Banak Importa supera todas las expectativas de su plan de expansión 2011



La firma valenciana Banak Importa, ha abierto 6 nuevos puntos de venta en el pasado mes de julio en España; Madrid (Leganés), Barcelona, Valencia, Málaga y Burgos han sido las provincias que han presenciado estas aperturas.

Con estas 6 nuevas tiendas, Banak Importa superará su plan de expansión previsto para 2011, estimado inicialmente en 10 aperturas. Hasta finales de año, Banak Importa abrirá 8 puntos de venta más a nivel nacional. Un vez más, la enseña líder de mueble natural y decoración, refuerza su presencia en la península, junto a las 150 tiendas ya existentes. A nivel internacional, el pasado año Banak

Importa consolidó su presencia internacional. A las cinco tiendas que la marca tiene en México, se han unido un punto de venta más en Marruecos, país en el que Banak Importa ha iniciado su expansión.

El hecho de adaptar su política de precios a las necesidades del mercado, con su modelo del "40% de ahorro permanente en todos sus muebles" ha promovido que el índice de pedidos de la marca aumente considerablemente, factor que ha favorecido el meteórico proceso de expansión que la empresa lleva a cabo desde el pasado año.

Para más información:
comunicacion@banak.com

MÚSICA/ LOS COMPONENTES DE PEREZA DECIDEN APARCAR EL GRUPO DURANTE ESTE 2011

Rubén y Leiva sacarán disco en solitario

Marcos Blanco Hermida

El grupo madrileño Pereza, uno de los más importantes a nivel nacional en el ámbito del rock&roll durante la última década, ha decidido tomarse un respiro como formación. Una pausa consensuada. Y es que Rubén y Leiva, los componentes básicos del grupo, han anunciado que no harán un disco conjunto durante el 2011.

Básicamente, prefieren buscar otros caminos diferentes a los realizados como pareja artística desde su creación. "Sentimos que es un buen momento para descansar, investigar y

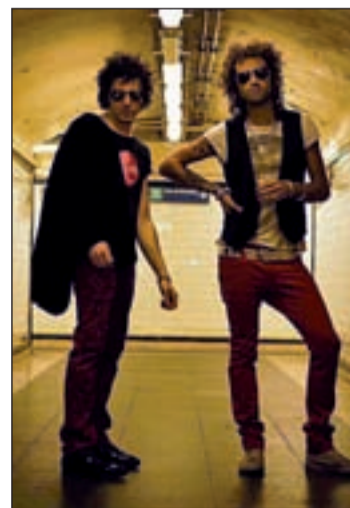

La pareja se separa por un tiempo

desfogar por otros lados", afirman en el comunicado emitido por Sony, su compañía discográfica. Rubén y Leiva quieren hacer un disco cada uno, disfrutando de la experiencia desde la intención "más sanota".

Eso sí, "al margen de nuestras correrías individuales, será de puta madre juntarnos para hacer conciertos, rockear, vernos los caretos y brindar por el encuentro". Pereza publicó su último trabajo discográfico, que se tituló 'Aviones', en el año 2009 y cerraron aquella gira ante 15.000 personas en el Palacio de Deportes (Madrid).

¡Acabe para siempre con **LA HUMEDAD!**

Pida su **DIAGNÓSTICO**
COMPLETO Y GRATUITO

Garantía
hasta

30 años



900 809 939
Teléfono Gratuito

www.acuasec.com



Solucione
DEFINITIVAMENTE
la humedad de su vivienda

**Averiguamos cuál es la causa de la humedad
para aplicar el tratamiento específico**





Jorge Cambronero, a la izquierda, acompañado por otros organizadores del evento

JORGE CAMBRONERO DIRECTOR EJECUTIVO DE PLANET EVENTS

Llega a Barcelona el concierto Sensation después de pasar por Ámsterdam con gran éxito · Tiene como especial que los DJs y MCs bailan junto a los asistentes vestidos todos de color blanco

«Lo bueno de esto es que contamos con el calor del público español»

El 18 de octubre llega a Barcelona Sensation Interspace, un evento que nació en Amsterdam y que se lleva celebrando desde el año 2000. Se crea como respuesta a ofrecer el mejor festival de música dance en el mundo y que ya ha participado en una multitud de países. El concierto Sensation tiene como especial que los DJs y MCs bailan junto a los asistentes vestidos de un único color: el blanco. Cada año el festival Sensation de música dance cobra más importancia por lo que conseguir entradas para Sensation se convierte en una tarea muy complicada. El director ejecutivo de Planet Events, la empresa que lo organiza habla de esta nueva edición y de sus novedades, después de haber recalado en Ámsterdam donde el espectáculo consiguió ser un gran éxito.

Llega el espectáculo Sensation a España, exactamente a Barcelona, ¿se espera volver a re-

petir el éxito de la primera convocatoria?

De hecho ya estamos por encima del éxito de la primera convocatoria. En esta ocasión creo que se ha podido exponer el evento más tiempo al público, gracias a una gran campaña de comunicación, y comunicar el espíritu del espectáculo de una manera más acorde con lo que se ofrece al espectador.

Tras la buena acogida que ha tenido en Ámsterdam, ¿cómo se espera que sea el espectáculo de Barcelona?

Trasladamos íntegro el show de Ámsterdam. Desde el punto de vista técnico, el espectáculo será idéntico. Lo bueno es que además contamos con el calor del público español y el entorno de una ciudad fantástica como Barcelona.

¿Qué se va a ofrecer a los asistentes que acudan a disfrutar del espectáculo?

Los asistentes van a poder disfrutar de una experiencia senso-

rial inigualable a todos los niveles, una oportunidad de estar y participar en la fiesta más impactante del planeta con sus amigos o seres queridos.

¿Por qué Barcelona para acoger la celebración de la segunda edición del Sensation Interspace?

Por su carácter cosmopolita, por su situación geográfica y por disponer de un recinto adecuado. También, por qué no decirlo, desde Barcelona han puesto más facilidades que en otras ciudades candidatas.

¿Cuántas entradas se van a po-

« El espectáculo dura siete horas en las que el público disfruta al máximo »

« Sensation tiene vocación internacional y universal que deja impronta »

ner a la venta para la cita en Barcelona?

Se han puesto a la venta y casi agotado 15.500 entradas. Entre prensa e invitados disfrutarán unos 16.500.

El espectáculo en Ámsterdam duró 7 horas, ¿se sobrepasarán aquí en Barcelona la duración?

No, estaremos en la misma duración, te aseguro que las 7 horas son de disfrute máximo y eso agota.

¿Qué le hace falta al espectador para ir bien preparado a esta edición de Sensation Interspace?

Hace falta predisposición a disfrutar lo máximo posible. En todo caso, el show sorprende incluso al que no va preparado pero vestido de blanco, eso sí.

Sensation nació hace 11 años, ha estado por todo el mundo, miles de personas lo han visto, ¿qué balance se hace después de tantos años de éxitos?

Sensation tiene vocación internacional y universal, es una marca, pretendemos que deje una impronta en toda persona que haya podido asistir alguna vez. Queremos que exista una comunión entre el espectáculo y la gente. El balance está enfocado en este sentido. El éxito para Sensation es llegar al corazón de la gente con el espectáculo y la capacidad de sorprenderles. Mas allá de las cifras, ese es el verdadero éxito de Sensation.

MAMEN CRESPO



Sensation, un éxito que recalca en Barcelona

El sábado 2 de julio tuvo lugar en Ámsterdam Arena (Ámsterdam) el estreno mundial del nuevo espectáculo Sensation. Tras esta cita, el Palau Sant Jordi de Barcelona acogerá el 8 de octubre la próxima edición del fenómeno de música dance más espectacular del planeta. La cita holandesa agotó sus más de 40.000 entradas en tan solo un día. Personas de cientos de países viajaron hasta la ciudad holandesa para poder vivir las más de siete horas de este show al que cantantes y público tienen que ir vestidos de blanco.