

El PP local propone reducir un 90% el IBI a los parados

Los populares de Fuenlabrada inician una campaña de recogida de firmas en la ciudad a favor de esta iniciativa • El Gobierno local cree que la propuesta va "en contra de la ley"

Pág. 5

iGente EMPRENDEDORES

**La franquicia,
un antídoto
contra el paro**

Páginas centrales

ECONOMÍA

Pág. 5

**Los impuestos y
tasas subirán un
3,5% en 2012**

El Consistorio aprueba las Ordenanzas Fiscales para el próximo año

EDUCACIÓN

Pág. 8

**Jornadas de Diseño
en la Universidad
Rey Juan Carlos**

La evolución de las revistas y su diseño, hilo conductor de las charlas



OCIO

Pág. 9

**Actividades para
niños y jóvenes con
discapacidad
intelectual**



Liberalización de horarios

Los comerciantes del casco antiguo de Fuenlabrada muestran su malestar por la normativa que permite a los establecimientos de hasta 750 metros cuadrados abrir con completa libertad de horarios. Este colectivo cree que la nueva medida es "absurda y ridícula" y "no está hecha para el pequeño comercio".

Pág. 6



DE MORA PLAN RENOVE DUCHA

- Cambio de bañera por ducha con plato de loza hasta 120x70cm.
- Conexión de desagüe.
- Obra con azulejo incluido para la zona afectada (12 €/m²)
- Mampara a elegir hasta 155cm.

POR SÓLO 995€

www.reformasdemora.com

3 hojas correderas y acrílico

Incluye sistema antical Cristal templado

Paseo de Goya, 9 - (Junto a estación central) MÓSTOLES
Tel.: 91 618 38 61 - Fax: 91 226 86 98

C/ Brasil, 2 - FUENLABRADA
Tel.: 91 647 76 81

Primer plano



Arturo Fernández, presidente de la Confederación de Empresarios Madrileños, en una reunión

“pago a cargo de la Seguridad Social desde el cuarto día de baja laboral”.

Los empresarios madrileños sugieren del mismo modo una “reforma en profundidad del actual sistema educativo y de la Justicia, así como la “austeridad presupuestaria en el sector público” y la simplificación de los trámites y procedimientos administrativos.

La Confederación además propone la “reducción de los costes del despido” equiparándolos “a los de los países del entorno” y que se establezca, entre otros, un “contrato en prácticas”

Los empresarios ven sus propuestas fundamentales para reactivar la economía

La CEIM opta por la libertad y la iniciativa privada en la enseñanza

ampliado a hasta tres años “para todos los titulados”.

BAJAS REINCIDENTES

También proponen que la Administración laboral “controle el absentismo” del puesto de trabajo y el “despido objetivo para bajas reincidentes no justificadas”. Plantean asimismo una “reducción del número de horas dedicadas a las actividades sindicales”.

En cuanto a la conflictividad laboral, apuestan por una “regulación del derecho de huelga a la luz de la Jurisprudencia existente”. “Restricción del ejercicio del derecho de huelga en excepcionales situaciones de negociación de convenios o de sometimiento a sistemas extrajudiciales de conflictos; o la restricción del ejercicio en periodos que supongan un daño irreparable para la economía o la seguridad de

Los empresarios apuestan por el copago y restringir la huelga

La CEIM propone no acometer ninguna subida de impuestos y retirar el de patrimonio, así como un abaratamiento del despido y una disminución de la representación sindical en las empresas

Gente

Ante el próximas elecciones generales, los empresarios madrileños han lanzado sus propuestas para la recuperación económica y han levantado ampollas. Así, la Confederación Empresarial de Madrid (CEIM) propone “avanzar en los modelos de copago en las prestaciones tanto sanitarias como del Sistema de Atención a la Dependencia” y “restringir el ejercicio” de la

huelga “en periodos que supongan un daño irreparable para la economía o la seguridad de personas y empresas”.

Estas y otras iniciativas se recogen en un informe titulado ‘Propuestas de los empresarios de la Comunidad de Madrid para la Recuperación Económica’ que han hecho llegar a la Confederación madrileña dentro del proceso de elaboración de propuestas” de este colectivo, a ni-

vel nacional, de cara a las elecciones generales del próximo 20 de noviembre.

En el escrito, los empresarios madrileños hacen diez bloques de “propuestas fundamentales para reactivar la economía”, medidas que califican de “ineludibles” y que consideran que la CEOE tiene que asumir “con carácter prioritario, inexcusable e inmediato” para su traslado “al próximo Gobierno”.

Algunas de esas medidas pasan por “no acometer absolutamente ninguna subida de impuestos, muy especialmente del IVA, IRPF o Sociedades”, la supresión del Impuesto de Patrimonio y del de Actividades Económicas, el establecimiento de un contrato indefinido con indemnización de veinte días por año trabajado, la “disminución de la representación de los sindicatos en las empresas” o el

OPINIÓN

La crisis económica golpea sin mirar a quién. Los bancos se hunden por sus juegos peligrosos con el dinero de los demás, pero siempre hay una mano caritativa que acude en su rescate ofreciendo el dinero de los demás, de todos los contribuyentes. Algunos ayuntamientos entran en crisis y los empleados municipales son los que cargan a sus espaldas los derroches de los gobernantes. En Parla, donde dicen que la deuda supera los 300 millones de euros (casi 50.000 millones de las antiguas pesetas), se pueden ir a la calle cerca de un centenar de trabajadores y si se quedan, tendrán que rebajarse el salario.

Los ingresos son cada vez menores y las

administraciones tienen que recortar servicios para cuadrar sus cuentas. Todos, de todos los colores, aseguran que se están apretando el cinturón y que los tijerazos no entrarán en la tela del Bienestar: Salud, Educación y Servicios Sociales. Falta personal en los servicios educativos y sanitarios, y da la sensación que de la quema no se salvan ni las personas discapacitadas.

Hace unos días el presidente del Cermi-Madrid, Javier Font, explicó en la sede valediana del Parlamento regional que esta enti-

Nino Olmeda

Periodista



No se salvan ni los discapacitados

dad, que agrupa a más de 300 asociaciones de discapacitados físicos, intelectuales y sensoriales, tiene cada vez más problemas para pagar a los varios miles de trabajadores que prestan sus servicios en centros de día, residencias, programas de respiro para familiares de personas gravemente afectadas o programas de empleo para este colectivo. Esto se debe a que las distintas administraciones no pagan lo que deben. Font dijo que lo normal sería que la Comunidad cumpliera con los plazos de convocatoria,

resolución y abono de las subvenciones y propuso un acuerdo para que no se reduzca la cuantía de las ayudas y sí se mantengan los servicios destinados a estas personas. En la Comunidad de Madrid hay entre 300.000 y 450.000 personas con alguna discapacidad. Los servicios, de uno u otro tipo, que presta el Cermi alcanzan a más de 80.000 personas y lo que se debe a alguna asociación de discapacitados se acerca al millón de euros.

Con este panorama, ¿quién se cree que la crisis no afecta al llamado Estado de Bienestar? ¿Por qué no se acude al rescate de los discapacitados? Una solución puede ser implicar a Caja Madrid. Todo esto es para indignarse. ¿Más aún?

PSM e IU ven al PP tras las propuestas de los empresarios

El secretario general del PSM, Tomás Gómez, calificó de "brutalidad" e "injusticia" las propuestas de la CEIM. "Eso es lo intocable. Lo intocable son los servicios públicos. Lo intocable son la Sanidad y la Educación, las políticas sociales, las pensiones de los ciudadanos. El copago sanitario nunca", señaló. Para el líder del PSOE "en ocasiones" la CEIM "representa el brazo económico" del PP. "Eso es lo que piensa y lo que quiere hacer la señora Aguirre. No se lo vamos a permitir", concluyó. Por su parte, el coordinador general de IU-CM, Gregorio Gordo, consideró que el problema de las propuestas de la CEIM es que el presidente de los empresarios madrileños, Arturo Fernández, es como "un consejero sin cartera" de la Comunidad. "Lo preocupante no es que sea una carta a los Reyes Magos que escribe Arturo Fernández, el problema es que he venido a ser como un consejero sin cartera del Gobierno de Esperanza Aguirre", destacó.

las personas y empresas", añaden.

Sobre las "medidas en gestión sanitaria y del modelo de dependencia", sugieren, entre otras cosas, desarrollar un "marco claro, estable, transparente y sostenible basado en la colaboración público-privada" o "planes para la eliminación de la morosidad en las administraciones". Asimismo, plantean la necesidad de "avanzar en los modelos de copago en las prestaciones sanitarias y del Sistema de Atención a la Dependencia".

Un punto que la Comunidad no ha tardado más que un día en descartar. Así, la viceconsejera de Asistencia Sanitaria, Patricia Flores, recordó en la Asamblea que la presidenta del Ejecutivo regional ha "rechazado reiteradamente" el copago sanitario.

En relación a la Educación, apuestan por "la promoción de la libertad de enseñanza y la iniciativa privada, impulsando su calidad, fomentando la formación profesional y la colaboración con el mundo empresarial".

El informe se completa con otra serie de propuestas en materias como la innovación, la energía, el medioambiente, el emprendimiento o las cuestiones de índole internacional.

La Comunidad pasa por dificultades serias pero resiste mejor la crisis

El CES destaca que el PIB creció un 0,7%, un dato superior al del resto del país

Gente

El Consejo Económico y Social aseguró en la presentación de su informe sobre la situación de la región en 2010 que la Comunidad está en un momento de "dificultades serias" pero "soporta la crisis mejor que el conjunto de las regiones españolas, tendencia que se mantiene en 2011".

El presidente del CES, Francisco Cabrillo, destacó que "hay que tener presente que los resultados de Madrid modifican significativamente la media nacional", cuyos resultados serían peores "si Madrid estuviera en los niveles de la media nacional".

Por su parte, el consejero de Economía, Percival Manglano, manifestó que "sin el tirón" de la región madrileña, "España habría entrado ya en una nueva recesión" y advirtió de que si no se tuviese en cuenta la tasa de paro madrileña, España tendría un punto más de paro.

El consejero puso encima de la mesa algunas cifras como los



Trabajadores de la construcción

"21 meses consecutivos de crecimiento económico" de la región o la tasa del 1,7 por ciento de crecimiento interanual, "al mismo ritmo que la media europea"; datos que convierten a Ma-

drid en la "primera economía española".

El informe subraya que el "PIB de la Comunidad registró un comportamiento algo superior al del conjunto de España" durante el año pasado y destaca que creció un 0,7 por ciento.

Del mismo modo, sitúa el paro como "principal azote" de la economía y apunta que en 2010 se registró una destrucción de puestos de trabajo del 1,9 por ciento frente al 2,3 del conjunto de España. Esta destrucción estuvo principalmente ligada a la construcción y a la industria.

En relación al empleo, destaca que "en el cuarto trimestre de 2010 se crearon 600 puestos de trabajo frente a una pérdida de 159.000" del mismo trimestre de 2009 y sitúa a Madrid en "una mejor posición que la del total nacional".

EL VIDRIO PUEDE TENER MUCHAS VIDAS. RECÍCLALO.

ECOVIDRIO

FMM FEDERACIÓN DE MUNICIPIOS DE MADRID

EM LA COMUNIDAD DE MADRID

Opinión

www.gentedigital.es/blogs/sin-acritud

Alberto Castillo
DIRECTOR

A la delegada del Gobierno en Madrid, Dolores Carrión, le quedan unos pocos telediarios para ser destituida. No sólo porque a su mandato las encuestas dan fecha de caducidad el 20-N, sino por su manifiesta incapacidad para mantener el orden público, tarea para la que fue nombrada el pasado mes de abril en sustitución de Amparo Valcarce. Que te nombren 8 meses antes de unas elecciones generales es una faena, porque apenas has empezado a disfrutar del sillón oficial ya te lo están moviendo, pero la política tiene estas cosas. El caso es que en los pocos meses que lleva ocupando el caserón de la calle Miguel Ángel, la delegada se ha ganado a pulso los méritos para ser destituida y su gestión ha sido ampliamente criticada por no actuar para defender la ley. Por falta de autoridad o por mirar para otro lado, ha permitido que los indignados del 15-M llevaran a cabo concentraciones ilegales, manifestaciones sin autorización y cortes de tráfico, que impidieran la ejecución de desahucios o que interfirieran en la labor de la policía evitando detenciones en Lavapiés. Por no hablar del insalubre espectáculo del campamento de la Puerta del Sol, ejemplo durante semanas de su manera de defender el espacio público de la ocupación ilegal. También ha tenido

La inacción de la delegada del Gobierno

momentos de proactividad, lo que ha sido casi peor, como cuando permitió a las asociaciones laicas y los indignados manifestarse por el centro de la ciudad un día antes de la visita del Papa, cuando

Madrid estaba tomado por cientos de miles de católicos de todo el mundo. Las bochornosas imágenes de los enfrentamientos han quedado para el recuerdo. Su última contribución ha sido permitir la 'okupación' del antiguo Hotel Madrid, en plena calle Carretas. Por si quedaran algunas dudas, varios sindicatos policiales han denunciado que tienen órdenes de no intervenir. Para defenderse de las críticas a su inacción y de quienes, como Esperanza Aguirre, la acusan de consentir que los 'okupas' tengan bula para incumplir la ley, Dolores Carrión ha dicho que el desalojo lo debe decidir un juez, al ser el edificio de propiedad privada. Para terminar de atragantarse el cargo, ha tenido la mala suerte de que a Esperanza Aguirre le asaltaran su casa dos individuos que fueron detenidos y puestos en libertad sin ni siquiera ser interrogados. Que a unos individuos que asaltan una casa la policía se los lleve a comisaría y no les hagan ninguna pregunta, sea la casa de Esperanza Aguirre o la de cualquier otro ciudadano, es para echarse a temblar. Sensación total de impunidad ante la justicia.

ANA BOTELLA ELUDE PRONUNCIARSE

Aspiraciones colmadas

La teniente de alcalde y delegada de Medio Ambiente y Movilidad del Ayuntamiento de Madrid, Ana Botella, aseguró que tiene sus "aspiraciones totalmente colmadas", al ser preguntada hasta en una decena de ocasiones por la posibilidad de que sustituya a Alberto Ruiz-Gallardón al frente de la Alcaldía de la capital. La número dos del Ayuntamiento añadió que es una persona "muy pegada a la realidad" y que no hace "hipótesis sobre el futuro" porque le parece "estéril". Lo cierto es que cada vez cobra más fuerza la posibilidad de que se convierta en la próxima y primera mujer alcaldesa de Madrid



CARTAS AL DIRECTOR

Envíe sus cartas al Director a cartas@genteenmadrid.com (máx. 1000 caracteres)

El poder de bancos y cajas

En la actualidad las cajas y bancos ejercen la misma usura que se ejercía en los siglos XV y XVI. Jamás los bancos y cajas habían cobrado unas comisiones tan elevadas por las pequeñas transacciones. El Estado ha inyectado mucho dinero a bancos y cajas como si ellos no tuvieran culpa de la situación socioeconómica del país. Hace pocos años cuando se pedía un préstamo de 2 millones el director te sugería que pidieras más para tu consumo. Durante el boom financiero los bancos y cajas creían que actuaban bien, pero sin un buen criterio. Hoy por hoy los bancos y cajas son pragmáticos y si necesitas

10.000 euros tienes que poderlo avalar con 20.000 euros ¿Para qué han inyectado dinero a los bancos, si estos dificultan los préstamos, suben las comisiones y venden productos que no son de su negocio básico? Verdaderamente vamos muy mal si dejamos que los bancos no pongan su patrimonio al servicio de la sociedad. Durante muchos años los bancos y los banqueros han hecho fortuna y ahora no quieren desprenderse ni de un euro de lo que han ganado; ellos siguen conservando su patrimonio y al país que le den. Esos son los poderes fácticos que arruinan a un país y que sobreviven a todas las crisis.

Pedro Javier Martín (MADRID)

No podemos convertirnos en Grecia

Las huelgas de la Enseñanza en la Comunidad de Madrid se están pasando. No se puede incendiar la calle cuando estamos con un pie en el abismo y deslizándonos a toda velocidad por el plano inclinado. Nunca ha sido tan clara la necesidad de ponernos hombro con hombro a intentar evitar que España se convierta en una Grecia, con la calle incendiada y con los aprovechados antiglobalización y 'okupas' armándola. Este es un momento crítico donde sobre todo los políticos pero también los ciudadanos tenemos que tener un verdadero sentido de Estado.

Gloria Galvar (MADRID)

Gente

Si quieres
contratar publicidad
con nosotros llama al

91 369 77 88

El periódico Gente no se responsabiliza ni se identifica con las opiniones que sus lectores y colaboradores expongan en sus cartas y artículos.

DISTRIBUCIÓN GRATUITA

Gente

Edita
Gente en Madrid S.L.
Gerente
Fernando Ibáñez
Director
Alberto CastilloJefa Ediciones Sur
Patricia CostaJefa Ediciones Norte
Mamen CrespoMadrid y Comunidad
Liliana PellicerDeportes
Francisco QuirósJefe de Maquetación
Carlos ZugastiJefe de Fotografía
Chema MartínezDirectora Grandes Cuentas
Amparo LluchJefe Marketing
Rafael VaraCoordinadora de publicidad
Ana SánchezRedacción:
Calle Atocha, 16, 2ª planta
Madrid 28012
Tel. centralita: 91 369 77 88
info@genteenmadrid.com
comercial@genteenmadrid.comGrupo de Información GENTE
grupo@grupogente.esDirector General
Raúl PreciadoDirector gentedigital.es
Leandro Pérez Miguel

Protección de datos:

www.gentedigital.es

¿Tienes un blog?
Vente a GenteSi mantienes un blog en plataformas como Wordpress o Blogger y quieres formar parte de nuestra comunidad, escríbenos a nosotros@gentedigital.es con tu propuestagentedigital.es/comunidad

NUEVOS BLOGS

Vísteme deprisa

Katy Mikhailova, periodista y directora de la revista brandoftheart.com, escribe sobre moda y tendencias en su nuevo blog. gentedigital.es/comunidad/moda/.

Diamantes en serie

Alberto Nahum García es el autor de uno de los mejores blogs de televisión de España. gentedigital.es/comunidad/series/.

Econonius

Un blog de economía para no economistas. gentedigital.es/comunidad/econonius/.

En vivo y en directo

Blog sobre streaming y televisión gratis en internet.

gentedigital.es/comunidad

Edición impresa

Todos las ediciones impresas de los periódicos de Gente pueden visualizarse en la web.

WEB

En las redes sociales

Además de en nuestra web, puedes mantenerte informado en nuestras páginas en Facebook y Twitter.

[Twitter.com/gentedigital](https://twitter.com/gentedigital)[Facebook.com/gentedigital](https://facebook.com/gentedigital)

El PP propone que los parados no paguen el 90% del IBI

Inicia una campaña de recogida de firmas en la ciudad a favor de esta iniciativa

Redacción

El Partido Popular de Fuenlabrada ha iniciado una campaña de recogida de firmas en la ciudad para solicitar al Gobierno municipal la bonificación de hasta un 90% en el pago del Impuesto de Bienes Inmuebles (IBI) para los parados de la localidad, y se permita el fraccionamiento a todos los vecinos que lo soliciten. Según el portavoz popular en el Ayuntamiento, Manuel Molina, se trata de una medida "fundamental" y "obligatoria", puesto que tiene como objetivo "ayudar a las familias fuenlabreñas que están padeciendo las consecuencias de la crisis económica y a los 19.703 parados que tenemos en nuestro municipio".

CASTIGO A LOS CIUDADANOS

"Con estas condiciones se está castigando a un gran número de ciudadanos que tiene problemas para llegar a final de mes y, sobre todo, a aquellos que tienen la desgracia de no tener empleo", ha afirmado Molina. Y es que, para los populares, los responsables del Gobierno han elaborado una Ordenanza Fiscal que no da facilidades a los ciudadanos para pagar el impuesto más costoso y el que repercute más negativamente sobre la economía fa-



Sesión plenaria en el Ayuntamiento de Fuenlabrada

El Ayuntamiento califica la campaña de "ilegal"

El concejal de Hacienda del Ayuntamiento de Fuenlabrada, Pedro Martín, ha explicado que "no es posible" llevar a la práctica las medidas que el PP de la localidad solicita, ya que iría "en contra de la ley". Según el Consistorio, para poder aplicar la rebaja del 90% del IBI, el Gobierno de la Nación tendría que modificar la Ley Reguladora de Haciendas Locales en su texto actual. Por otro lado, Martín ha asegurado que cualquier vecino puede solicitar el fraccionamiento en el pago de impuestos, ya se el IBI o cualquier otro tributo.

miliar. A su juicio, la normativa vigente tampoco da opción a que se fraccione el pago, salvo que quien lo solicite sea familia numerosa y cada uno de sus miembros no supere los 3.500 euros de renta anual.

El PP local ya realizó esta misma propuesta en dos ocasiones durante la pasada legislatura que fueron rechazadas.

EVOLUCIÓN DEL IPC

Los impuestos sufrirán un incremento del 3,5% en 2012

Gente

El Ayuntamiento de Fuenlabrada ha aprobado las Ordenanzas Fiscales que recogen los impuestos, tasas y precios públicos municipales, que experimentarán un aumento cercano al 3,5% en 2012. Según el concejal de Hacienda, Pedro Martín, "es un incremento muy moderado de la presión fiscal que es simplemente una actualización de las tarifas y cuotas", en función de la evolución del IPC. El objetivo es que el Consistorio "cuenta con los ingresos propios necesarios para seguir prestando los servicios públicos en calidad y cantidad".

10 EUROS MÁS

Una de las principales figuras impositivas, el Impuesto de Bienes Inmuebles (IBI), registrará un incremento del 3,5%, "lo que supone que, para una vivienda tipo de Fuenlabrada, cada contribuyente vería incrementado el recibo en 10 euros".

Por su parte, los propietarios de una plaza de garaje verán incrementado el recibo en un euro. El impuesto para comercios aumentará en ocho euros o el de industrias, en 26 euros.

H HOTEL SPA
LA PRINCESA

¿Tienes pensado casarte en 2012?

Si es así, consúltanos si la fecha que deseas está disponible. Nuestros salones, terrazas ajardinadas, carpas... y resto de instalaciones te sorprenderán; y en cuanto a menús, disponemos de gran variedad, entre ellos un menú "Todo incluido". Confía en nuestra experiencia para este día tan especial.

Para más información llámanos al 902 353 252, así como para concertar una cita y conocer nuestras instalaciones.

Hotel Spa La Princesa: Crta M-506 km 9 (Salida Móstoles Centro) - Telf: 902 353 252 - www.laprincesa.com



Fuenlabrada

200 EUROS MÁS

Se amplía el nivel de renta familiar para obtener una ayuda económica

Redacción

El Ayuntamiento de Fuenlabrada ha aprobado en pleno la modificación de la ordenanza municipal que regula las prestaciones sociales de carácter económico que los servicios sociales conceden a los ciudadanos en situación de necesidad. De esta forma, el nivel de renta familiar para obtener una ayuda de este tipo se verá ampliado. Si antes se fijaba como tope máximo tener unos ingresos de 332 euros, con esta modificación se eleva a 532 euros lo que tiene que percibir al mes una persona sola para poder tener derecho a recibir ayudas de carácter económico. Esta cuantía se eleva a 772 euros si se trata de una familia de cuatro miembros.

MÁS PERSONAS

Según la concejala de Bienestar Social, Carmen Bonilla, el Ayuntamiento pretende con esta medida "adecuarse a la situación actual, ampliando el arco, ajustando mejor el baremo a los perfiles de los demandantes actuales, llegando así al mayor número de personas". La edil ha explicado que "el equipo municipal de gobierno es muy sensible a los problemas de sus vecinos y con esta medida quiere mejorar, en la medida que pueda, las condiciones de protección a las familias fuenlabreñas".

La modificación de las ordenanzas contempla también la adecuación de las prestaciones al IPC, con lo que también se incrementa su cuantía.



Las tiendas de barrio podrán elegir cuándo quieren abrir

Los comerciantes, en contra de la liberalización de horarios

Consideran que la nueva normativa "no está hecha para el pequeño comercio"

V.C.

La Asociación de Comerciantes del Casco Antiguo de Fuenlabrada se ha mostrado en contra de la liberalización de horarios comerciales propuesta por la Comunidad de Madrid para todos los establecimientos de hasta 750 metros cuadrados de superficie. Según esta asociación, se trata de una medida "absurda y ridícula" que no está hecha para los pequeños comercios y que sólo beneficia a las tiendas más grandes.

La nueva normativa permitirá a estos establecimientos abrir todos los días del año sin restric-

ciones de horario y abrir todos los domingos y festivos a los comercios especializados en muebles, bricolaje, vehículos, juguetes, artículos deportivos y de construcción.

Para estos comerciantes fuenlabreños, las pequeñas tiendas de barrio suelen estar regentadas por autónomos que "no pueden abrir las 24 horas del día", ya que tienen otras obligaciones que atender, como la familia.

COMERCIO EXTENSIVO

El Ayuntamiento de Fuenlabrada ha mostrado también su rechazo

a la liberalización de horarios. Desde el Consistorio, apuntan que esta nueva medida supone "una apuesta por un modelo de comercio extensivo basado en grandes superficies y en una salvaje liberalización de horarios comerciales, que lleva a una pérdida importante de empleos en el pequeño y mediano comercio".

Según el concejal de Empleo y Comercio, Óscar Valero, el comercio tradicional es el que genera empleo estable y de calidad, ya que "es el más cercano al ciudadano y el que potencia una mayor cohesión social".

IV PLAN DE IGUALDAD MUNICIPAL

El CIFE desarrollará iniciativas para fomentar la igualdad

Gente

El Ayuntamiento de Fuenlabrada, a través de la Concejalía de Empleo y Comercio, pondrá en marcha una serie de iniciativas enmarcadas en el IV Plan de Igualdad que desarrollará en el Centro Municipal de Iniciativas para la Formación y el Empleo (CIFE). Las medidas pretenden ser un ejemplo para las empresas del municipio.

Según ha explicado el concejal de Empleo y Comercio, Óscar Valero, "con esta iniciativa pretendemos ser un ejemplo para las empresas tanto privadas como públicas con centros de trabajo en el municipio de Fuenlabrada, y transmitirles que gestionar e implementar actuaciones desde la perspectiva de la igualdad de género aportará beneficios tanto para los trabajadores como para las propias empresas". A su juicio, la igualdad es un principio estratégico en la gestión de los recursos humanos.

CONCILIACIÓN FAMILIAR

Se establecerán, así, una serie de objetivos y acciones encaminados a paliar los posibles déficits, como por ejemplo, incidir expresamente en implementar medidas de conciliación de la vida familiar y laboral, consiguiendo una efectiva igualdad de oportunidades entre trabajadoras y trabajadores del CIFE. Este centro ha mostrado siempre una especial preocupación por garantizar la igualdad entre las mujeres y los hombres integrantes de su plantilla.

EL AYUNTAMIENTO INVIERTE 10.000 EUROS POR EDIFICIO

Ayudas para ascensores nuevos

Redacción

El alcalde de Fuenlabrada, Manuel Robles, ha firmado un convenio con cinco comunidades de vecinos para la instalación de ascensores en sus edificios. Se trata de construcciones de cuatro alturas, que carecían de él y que tienen una antigüedad superior a los 15 años. Una vez finalizada la obra, serán 51 los bloques de viviendas antiguas que cuenten con elevadores gracias al Plan Municipal puesto en marcha por el Ayuntamiento hace tres años.

Desde su puesta en marcha, el Consistorio ha aportado un

total de 510.000 euros (10.000 euros por edificio).

10% DEL COSTE

Las subvención del Ayuntamiento y la que aporta la Comunidad de Madrid permitirán que los residentes, en algunos casos, solo aporten algo más de un 10% del coste de la obra. Los propietarios se beneficiarán también de la asesoría que los técnicos municipales puedan proporcionarles.

Robles ha recordado que se trata de un compromiso electoral "con el que tratamos de ayudar a aquellas personas mayores que por dificultades de movili-

dad, les resulta difícil acceder a su vivienda. Con esta actuación eliminamos barreras arquitectónicas y ganan en calidad de vida".

El alcalde ha animado, además, a los vecinos a sumarse a la iniciativa y ha agradecido "en especial a los residentes en los pisos bajos, su solidaridad con las personas que viven en las plantas superiores y tienen problemas de movilidad".

Las comunidades de vecinos interesadas en instalar ascensores pueden dirigirse al Instituto Municipal de la Vivienda, donde se les informará de los requisitos para acogerse a este plan.

DÍA INTERNACIONAL CONTRA EL CÁNCER DE MAMA

El diagnóstico precoz permite detectar el 90% de los tumores

Gente

Con motivo de la celebración del Día Internacional contra el Cáncer de Mama, la Asociación Española Contra el Cáncer (AECC) de Fuenlabrada, en colaboración con el Ayuntamiento, ha desarrollado un acto para significar la importancia de la prevención en la prematura detección de este tipo de cáncer. Por este motivo, un grupo de mujeres ha formado un lazo humano de color rosa, símbolo de la lucha contra esta enfermedad. A continuación, han leído un manifiesto de solidaridad.

En la actualidad, los Programas de Detección Precoz del Cáncer de Mama permiten detectar el 90% de los tumores, lo que ha propiciado que la mortalidad por esta enfermedad haya disminuido de una forma significativa.

Según la concejala de Salud y Consumo del Ayuntamiento, Margarita Barrios, la adopción de hábitos saludables para prevenir esta enfermedad es esencial en las mujeres mayores de 50 años, ya que sólo el 40% de ellas acude a realizarse pruebas diagnósticas de prevención.

El PP critica el "enchufismo" de los consistorios socialistas

Molina: "Los Ayuntamientos son tableros de ajedrez donde colocar peones"

Redacción

El portavoz del Partido Popular de Fuenlabrada, Manuel Molina, ha criticado el "enchufismo" de los ayuntamientos socialistas. A su juicio, el PSOE utiliza los Ayuntamientos donde gobierna como "tableros de ajedrez para colocar a sus peones". El portavoz popular ha expresado así su malestar tras haberse hecho público que tanto la hija del ex alcalde fuenlabreño, José Quintana, como el hijo del actual regidor, Manuel Robles, tienen nómina en el Ayuntamiento de Parla, donde gobierna el también socialista José María Fraile.

CONSTANTES DENUNCIAS

Para los populares de Fuenlabrada, esta práctica, "constantemente denunciada por la oposición", es habitual en el Consistorio de Fuenlabrada desde hace 30 años, pero que se ha hecho más visible, explican, ahora que gobiernan en menos municipios. "Ahora son Fuenlabrada y Parla los últimos reductos socialistas que les quedan para colocar adecuadamente a los suyos tras las últimas elecciones municipales", ha manifestado Molina.

No es la primera vez que el PP local denuncia la presencia de cargos de confianza en el Ayuntamiento. En septiembre dieron a conocer el caso de Pedro Moreno, ex jefe del Gabinete del alcalde de Alcorcón, Enrique Cascallana, que en la actualidad ocupa el cargo de director gerente del Patronato Municipal de



El portavoz del PP de Fuenlabrada, Manuel Molina

Deportes. En este caso, el Consistorio fuenlabreño desmintió esta situación y explicó que Moreno forma parte de la plantilla municipal desde hace más de 20 años y había vuelto a su puesto tras un período de excedencia.

Molina ha calificado también de "poco ético" el hecho de que ex concejales socialistas de

Fuenlabrada hayan sido nombrados cargos de confianza y mantengan sus despachos y sus respectivos sueldos.

"Está claro, el tablero se les ha quedado pequeño y tienen menos sitio para mover sus fichas, pero esta situación debe acabar de inmediato", ha puntualizado el portavoz popular.



Pilas para reciclar

22 DE OCTUBRE EN LA PLAZA DE LA CONSTITUCIÓN

Gynkana de reciclaje para aprender a separar jugando

Gente

La Plaza de la Constitución de Fuenlabrada se convertirá este sábado 22 de octubre en el escenario de la Gynkana del Reciclaje, donde los más pequeños podrán aprender a separar residuos de una forma divertida.

Un fútbol humano, música en directo, juegos y actividades lúdicas se organizarán en la plaza entre las 11.00 y las 14.00 horas para todos los niños que quieran participar. Además, habrá un pequeño regalo para todas aquellas personas que lleven algún aparato eléctrico o electrónico en desuso del que quieren deshacerse o pilas usadas.

Esta actividad lúdica se enmarca en la campaña puesta en marcha por el Ayuntamiento y la

empresa European Recycling Platform (ERP), con la que se quiere concienciar e informar a las familias fuenlabreñas sobre la necesidad de reciclar los aparatos eléctricos que ya no se utilizan, como secadores de pelo, cepillos de dientes eléctricos, teléfonos móviles, o máquinas de afeitar, entre otros enseres.

Según el concejal responsable de la Recogida de Residuos Sólidos Urbanos, José Sánchez Luque, el grado de concienciación de los vecinos para este tipo de iniciativas es elevado. "En 2008 recogimos 47.820 kilos, mientras que el pasado año fueron 104.273 kilos", ha señalado el edil con respecto al volumen de aparatos eléctricos recuperados.

fuenlabrada@genteenmadrid.com

14 PREMIOS PARA 10 HOSPITALES

El Hospital, nominado a los premios 'Top 20'

Gente

Diez hospitales de la Comunidad de Madrid optan a un total de 14 galardones en la XII edición de los premios "Top 20", que cada año organiza la compañía de servicios de información sanitaria IASIST. El Hospital de Fuenlabrada se encuentra nominado, junto a otros seis centros sanitarios, en la categoría de Gestión Hospitalaria.

El próximo día 25 de octubre se conocerá el nombre de los ganadores, en un acto presidido por el Ministerio de Sanidad.

REFORMAS DANIEL

Para la reforma de su piso completo REFORMAS DANIEL regala: Bañera de Hidromasaje y muebles de baño.

- Solados
- Fontanería
- Pintura
- Escayola
- Alicatados
- Calefacción
- Electricidad
- Muebles de Cocina

OFERTAS	CUARTO DE BAÑO Picado y alicatado, solado, desescombro, fontanería en cobre y PVC, plaqueta de 1ª calidad 1.490 euros	OFERTAS	COCINA Picado y alicatado, solado, desescombro, fontanería en cobre y PVC, plaqueta de 1ª calidad 1.980 euros
----------------	---	----------------	---

91 236 37 14 - 678 87 37 96 FUENLABRADA (Madrid)

PINTORES

Totalmente especializados en VIVIENDAS HABITADAS y AMUEBLADAS

NO MANCHAMOS NADA

LO TAPAMOS TODO

Su casa de 90m² aprox. en terminación:

- Gotelet nuevo a todo desde **590€**
- En pintura plástica acrílica "EXTRA" lavable en colores a elegir desde **880€**
- Alisado y raspado de paredes "LISOS" desde **2.800€**

También: Puertas, ventanas, rejas, etc.

NO LO DUDE ¡LLÁMENOS! SOMOS MUJY PROFESIONALES

JUAN FRAILE 655 97 97 94

Fuenlabrada

III Jornadas de Diseño en la Universidad Rey Juan Carlos

La evolución de las revistas y su diseño, protagonistas de las charlas y encuentros

Gente

La Facultad de Ciencias de la Comunicación Rey Juan Carlos en el Campus de Fuenlabrada celebra los próximos días 26 y 27 de octubre las III Jornadas de Diseño en la Sociedad de la Información. Este año, el hilo conductor de las jornadas será el mundo de las revistas, partiendo de la idea de que el diseño cumple un papel determinante en la formulación de los contenidos en la sociedad de la información. En esta ocasión, se hará un guiño a la evolución del soporte revista como aglutinante de elementos y mensajes de diferente índole y, en la actualidad, como laboratorio de experimentos digitales de comunicación.

El Periodismo, la Publicidad y los Medios Audiovisuales tienen en la revista un amplio campo para evolucionar sus estrategias de cara a definir los soportes que llegarán a los futuros lectores. En este contexto, se pretende establecer un marco de debate y análisis sobre el progreso de un medio tradicional que ahora ve reformuladas sus necesidades al hilo que marcan la irrupción de las nuevas tecnologías de la información.

EXPERTOS EN LA MATERIA

Durante dos días, las jornadas, que están especialmente dirigidas a estudiantes de comunicación, profesionales, profesores e

Debate sobre las redes sociales

La Fundación Universidad Rey Juan Carlos y la Fundación Barreiros organizaron el pasado día 5 de octubre un debate sobre las redes sociales y sobre las nuevas formas de comportamiento que han surgido como consecuencia de su utilización extensiva e intensiva. En ese encuentro, los expertos debatieron sobre el futuro de esta herramienta global que está revolucionando la comunicación en el mundo a un ritmo vertiginoso.

investigadores relacionados con este ámbito, directores de arte, diseñadores y fotógrafos de diferentes revistas analizarán las características específicas de este medio. Una vez más, los alumnos tendrán la posibilidad de conocer de primera mano la experiencia de profesionales del mundo de la comunicación. En concreto, las jornadas contarán con la presencia de Francisco Ramírez, director de arte de la revista semanal *Qué me dices!*, Luis Blasco, diseñador del diario *El Mundo*, o Ricardo Curtis, diseñador de la división de Ediciones Reunidas del Grupo Zeta, entre otros expertos.

El decano de la Facultad de Ciencias de la Comunicación,



Estudiantes en el Salón de Actos del Campus de Fuenlabrada

“El diseño cumple un papel determinante en la formulación de contenidos informativos”

Antonio García Jiménez, será el encargado de abrir unas jornadas que ya contaron con una afluencia masiva de público en anteriores ediciones. Estas jornadas de diseño surgieron con el propósito de constituirse como un observatorio privilegiado que permita a los alumnos de comunicación conocer, a través de profesionales en activo en los diferentes medios, cómo funciona el mercado laboral actual, cómo

se reconfigura a cada nueva revolución tecnológica y cómo pueden orientar sus esfuerzos y preferencias. La iniciativa pretende también alentar el debate y la puesta en común de conocimiento a través del blog “*Diseñourjc.blogspot.com*”.

La pasada edición de estas jornadas de diseño estuvo centrada en el análisis y la reflexión sobre la función que cumple la fotografía en todos los ámbitos de la comunicación, y sobre cómo la tecnología ha alterado el papel de la fotografía en los medios, ha masificado su uso y la ha convertido en un elemento participativo con nuevas fórmulas de expresividad.

fuenlabrada@genteenmadrid.com

PROYECTO COMENIUS

Profesores de diferentes países visitan el colegio público El Trigal

Redacción

Dieciocho profesores de distintos países europeos visitan Fuenlabrada hasta el próximo 23 de octubre para participar en las actividades programadas por el colegio público El Trigal, dentro del Proyecto Comenius, una iniciativa que tiene como objetivo reforzar la dimensión europea en el campo de la educación infantil, primaria y secundaria, promoviendo la movilidad y la cooperación entre centros educativos de diferentes países.

El centro educativo El Trigal participa en representación de España, junto con centros de Reino Unido, Bélgica, Estonia y Turquía, en un programa que abarca dos cursos académicos (de 2011 a 2013), y cuyo fin primordial es el desarrollo entre la población escolar de hábitos de vida saludables a través de la actividad física y recreativa.

NUEVOS PROYECTOS

Los docentes recorrerán durante estos días las instalaciones deportivas municipales para conocer los programas que se desarrollan con los escolares, el Aula de Astronomía situada en la calle Callao, el campus de la Universidad Rey Juan Carlos y el Ayuntamiento, donde han sido recibidos por el alcalde de la localidad, Manuel Robles.

Además, compartirán actividades educativas para conocer de manera exhaustiva los programas que en cada país participante se desarrollan para inculcar a los estudiantes los hábitos de vida saludables, y mantendrán encuentros con los padres y alumnos del colegio El Trigal. Más adelante los docentes fuenlabreños visitarán los distintos países que participan en el programa para conocer la realidad socioeducativa de los socios.

FESTIVAL INTERNACIONAL MADRID SUR

Vida laboral y privada se enfrentan en “ContraAcciones”

V.C.

El Festival Internacional Madrid Sur cumple su tercera semana desde su estreno el pasado día 7 de octubre. Este fin de semana, la oficina de una gran compañía multinacional será el principal escenario de la obra de teatro contemporáneo “ContraAccio-

nes”, que podrá verse este sábado a las 20.00 horas en el Teatro Tomás y Valiente de Fuenlabrada. La obra centra su argumento en el sacrificio de la vida privada a fin de conseguir exigencias laborales extremas. Así, durante el desarrollo de la representación, la directora de la empresa man-

tiene una serie de encuentros y entrevistas con su empleada Emma.

Se trata del estreno en la Comunidad de Madrid de esta obra de Mike Bartlett, emergente dramaturgo y director teatral británico, que también es codirector artístico de la compañía de teatro Shapeshifter.

Los responsables de “ContraAcciones” la catalogan como una obra que “atrapa desde el primer minuto”, con un lenguaje conciso, “cortado a cuchillo”.



Escena de la obra “ContraAcciones”

Ocio para niños y jóvenes con discapacidad intelectual

Cine, teatro y excursiones, entre las principales actividades del fin de semana

Redacción

Un total de 125 niños y jóvenes con edades comprendidas entre los 10 y los 35 años y con alguna discapacidad intelectual participan en el programa de ocio que el Ayuntamiento de Fuenlabrada ha organizado para ellos los fines de semana. Bajo el lema de ¡Salta conmigo!, esta iniciativa tiene como objetivo que los chavales puedan divertirse de forma normalizada, realizando actividades en grupo propias de su edad. Los chicos tendrán así la oportunidad de ir al zoo, al cine, al teatro, o de realizar excursiones bajo una supervisión acorde a sus necesidades.

Las actividades pueden durar una mañana, una tarde, un día completo o todo el fin de semana, según sus gustos y grado de autonomía. Asimismo, los participantes se dividen en diferentes grupos en función de la edad y grado de independencia. Cada uno de ellos realiza sus propias



Estas iniciativas tienen una buena acogida dentro de este colectivo

actividades, acompañados y apoyados por un monitor especializado o por un voluntario.

ELLOS ELIGEN

El programa, que se desarrolla desde hace más de 15 años, incluye además la posibilidad de que los chicos puedan elegir

ellos mismos la actividad a la que se quieren inscribir, fomentando así su participación.

Según la concejala de Bienestar Social del Consistorio, Carmen Bonilla, "el programa proporciona a las familias la oportunidad de disponer de un espacio de tiempo propio".

ARTE VANGUARDISTA Y MÚSICA POP EN DIRECTO

Conciertos didácticos para 3.000 estudiantes de primaria y ESO

Gente

Cerca de 3.000 estudiantes de primaria y secundaria de 32 centros educativos de la ciudad han participado en el programa de conciertos didácticos "La historia del arte contemporáneo al ritmo de la música pop", que se ha celebrado en el Centro Cultural Tomás y Valiente los días 18, 19 y 20 de octubre.

El programa, desarrollado por el Ayuntamiento de Fuenlabrada

en colaboración con Ibercaja Obra Social, ha ofrecido a los alumnos la posibilidad de conocer de una forma lúdica los movimientos más importantes de la pintura vanguardista a través de la música, centrada en este caso en el pop.

Según la concejala de Cultura, Maribel Barrientos, "se trata de convertir la historia más reciente en algo accesible e interesante para los escolares".

DEL 7 AL 16 DE NOVIEMBRE

Fuenlabrada mira al cielo durante la Semana de la Ciencia

Redacción

Fuenlabrada celebrará a partir del próximo día 7 de noviembre la ya tradicional Semana de la Ciencia. Los actos, que se prolongarán hasta el 16 de noviembre, incluyen un curso de Introducción a la Astronomía, actividades de observación astronó-

mica y jornadas de puertas abiertas los días 8, 14, 15 y 16 de noviembre.

Los interesados en participar en estas jornadas pueden hacer sus reservas desde el día 24 de octubre en la Concejalía de Educación. Los grupos tendrán un aforo máximo de 32 personas.

¿NECESITAS DINERO URGENTE? 91.639.03.47

HIPOTECA DINERO URGENTE

Solo con el DNI y las escrituras, dinero para lo que quieras en 48H, no importa rai o asnef, necesario tener casa propiedad

GRUPO



ELIGE TU HIPOTECA

HIPOTECA PARA COMPRA DE CASA HASTA EL 100% MAS GASTOS

Le damos 100% mas gastos y una cuota fija durante 5 años

HIPOTECA REUNIFICACION DE DEUDAS

Tiene préstamos, tarjetas de crédito y un montón de pagos más? No se preocupe, si tiene casa, le reunificamos todos los pagos y además le garantizamos la cuota más baja y fija durante 5 años, le reducimos sus pagos hasta 70% menos /mes. Llámenos y empiece a disfrutar del ahorro.

MGF le desea que pase un feliz día

91.639.03.47

HIPOTECA CAMBIO DE CASA

Podrás cambiarte de casa sin vender la tuya, y pagarás una cuota como si hubieras vendido la tuya.

OTROS SERVICIOS MGF:
ABOGADOS
REFORMAS
INMOBILIARIA

¿NECESITAS SOLUCION A TUS PROBLEMAS ECONÓMICOS?

Comunidad

Botella centra las apuestas como sucesora de Gallardón

La teniente de alcalde calla ante los rumores que sitúan al primer edil entre los ministros de un posible Gobierno de Rajoy tras el 20-N

Gente

El salto a la política nacional de Alberto Ruiz-Gallardón ha puesto en un primer plano a quien podría ser su sucesora al frente del Ayuntamiento de Madrid. Y todas las miradas se han dirigido a Ana Botella, teniente de alcalde, delegada de Medio Ambiente y número dos en las listas municipales.

Aunque concurrir a las elecciones generales en el número cuatro de las listas al Congreso de los Diputados por Madrid no implica necesariamente que Gallardón deba abandonar el Consistorio, todos los rumores indican que ocupará un lugar relevante en un eventual Gobierno de Mariano Rajoy. Este hecho sí le obligaría a abandonar su puesto como alcalde y a dejar el testigo a otra persona, quizá, la mujer del expresidente del Gobierno, José María Aznar.

BOTELLA CALLA

Ante estos dimes y diretes, Botella opta por callar, aunque asegura que los madrileños están "de enhorabuena" porque alguien de la "talla" del primer edil les represente en el Congreso de los Diputados.

"Yo creo que los madrileños están de enhorabuena por que Alberto Ruiz-Gallardón, que es un referente en la política no solo de Madrid sino en la política nacional, vaya al Congreso porque va a defender muy bien los

intereses de los madrileños, con lo cual yo estoy muy contenta como creo que tienen que estar todos los madrileños", indicó en su primera aparición pública tras conocerse las listas.

Además, un día después aclaró que se siente satisfecha con su actual puesto de delegada de Medio Ambiente. "Tengo mis aspiraciones totalmente colma-

La delegada de Medio Ambiente asegura tener sus aspiraciones totalmente colmadas

das", afirmó, añadiendo que ella es una persona "muy pegada a la realidad" y que no hace "hipótesis sobre el futuro" porque le parece "estéril".

Más clara fue la presidenta de la Comunidad. Esperanza Aguirre indicó que si Gallardón llega al Gobierno central, Ana Botella, será "una alcaldesa que lo hará estupendamente bien". Aguirre, que reconoció que habla "muy a menudo" con Botella, aclaró que Gallardón "es candidato a diputado" y que esto "no es incompatible con ser alcalde", por lo tanto "por el momento Ana Botella seguirá en el importantísimo puesto que tiene".

"Eventualmente, si el alcalde llega el Gobierno y a un cargo que sea incompatible, Ana Bote-



Ana Botella, en su primera aparición pública tras conocer las listas

lla será sin ninguna duda la alcaldesa y será una alcaldesa que lo hará estupendamente bien", ha concluido.

Por contra, la oposición criticó esta posible sucesión en boca del líder regional del PSM. Tomás Gómez aseguró que si Botella "llega a ser alcaldesa, probablemente sería lo peor que le puede pasar a los madrileños". Y

es que Gómez manifestó que la delegada de Medio Ambiente es "sectaria" y "leal seguidora" del "ala radical" que encabeza Esperanza Aguirre. Por su parte, el portavoz municipal socialista Jaime Lissavetzky insistió en su cansancio por el "folletín", pero afirmó que "Ana Botella y Ruiz-Gallardón, la misma cosa son: militantes del PP".

OPINIÓN



Ángel del Río
Cronista de la Villa

Botella, alcaldesa

En política cada vez queda menos espacio para la sorpresa, porque casi todo lo que termina ocurriendo, era previsible. Gallardón figura en el número 4 de la lista de Rajoy, y esta noticia no es otra cosa que la crónica de una inclusión anunciada. Y no hace falta echarle mucha imaginación a la futopolitología, para determinar que si el PP gana las elecciones generales, Gallardón estará en el futuro gobierno de Rajoy; dejará el Ayuntamiento y vacante el sillón de alcalde. Fuera de toda sorpresa o tentación quinielística, a nadie se le escapa que el relevo natural de Gallardón en el Ayuntamiento será Ana Botella, hecho que añadiría una curiosidad histórica al convertirse en la primera mujer alcaldesa de la capital de España.

Ana Botella dejó la política de consorte para entrar en la política personal activa en 2003, cuando el partido, los consejeros de Aznar y los que daban consejos de Gallardón, opinaron que era hora de que la mujer del presidente del Gobierno diera un paso por sí misma y entrara en la candidatura al Ayuntamiento de Madrid. Unos pensaron que era un buen refuerzo para el candidato, y otros que era el parche para taponar una posible fuga de los votos más conservadores, que podían escaparse por la brecha que quizás abriría el talante progresista de Gallardón. El tiempo ha demostrado que fue un acierto, porque Ana Botella dejó de ser la mujer de un político, presidente de gobierno, para convertirse por méritos propios en una inversión de futuro dentro del PP. Ocho años de gobierno en Madrid han marcado en ella una evolución política, personal y de gestión que pocos esperaban, hasta colocarla en situación de ser la primera mujer alcaldesa de Madrid. Y puede ser una buena regidora; condiciones tiene.

ABOGADOS
FINANCIACIÓN DE PROCEDIMIENTOS

- CIVIL: Divorcios desde 300€
Liquidación Gananciales y Patrimonio
Herencias, Deshaucios, Reclamaciones
- MERCANTIL - LABORAL
- ADMINISTRATIVO - PENAL

PRIMERA CONSULTA GRATIS

C/ Princesa
Plaza de España

91 547 25 25
902 44 77 22

**FORMAMOS PAREJAS
FORMALES Y ESPORÁDICAS**

Deja de soñar y encuentra
la persona que necesitas

LLÁMANOS

SQRAYA 674 737 604



Madrid, la nueva capital para los emprendedores y las franquicias

Barbadillo Asociados y la AMME organizan unas jornadas para impulsar la actividad económica

Gente

Los emprendedores tienen una cita el próximo día 16 de noviembre con la Jornada 'Emprendedores, Franquicia y Microempresas', una iniciativa que pondrá a disposición de los asistentes información de valor, tanto para los empresarios que ya tienen un negocio en marcha como para todos aquellos que pretenden tomar la vía de la emprendeduría como motor de cambio de su vida profesional y personal. De la mano de Barbadillo Asociados, la consultora líder en el desarrollo y expansión de proyectos de franquicia, de la AEMME (Asociación Española Multisectorial de Microempresas) y con el respaldo del Ayuntamiento de Madrid, a través de su Agencia de Desarrollo Económico, Madrid Emprende, la jornada abordará la creación de actividad económica, riqueza, autoempleo, y empresas-franquicia. Asimismo, en las diferentes charlas se aportarán diversas so-

luciones a las empresas ya constituidas.

ENCUENTRO DE IDEAS

En palabras de Víctor Delgado, Presidente de AMME, "la Asociación Española Multisectorial de Microempresas pretende apoyar a los Emprendedores y Microempresas con el fin de posibilitar, desde la franquicia, la creación de actividad económica, así como aportar soluciones a las Microempresas ya constituidas, en todas las necesidades que se generan en su desarrollo".

Entre los temas que se abordarán desde una perspectiva práctica figuran las claves para saber si un negocio es franquiciable o los sectores que más y mejor crecerán en los próximos años. Asimismo, se presentarán diversas opciones de inversión y autoempleo que, a día de hoy, están funcionando y creciendo en una coyuntura tan adversa como la actual. Por último, los empresarios obtendrán intere-



Un encuentro de emprendedores para fomentar la creación de empresas e impulsar la actividad económica

SOCIOS EN EL IMPULSO DE LOS EMPREENDEDORES

La Asociación Española Multisectorial de Microempresas (AEMME) fue fundada en el año 2004, con la intención de dar servicio a una actividad empresarial que por sus especiales características se encuentra más aislada y con mayores dificultades de integrarse en colectivos: La Microempresa. Por su parte, Barbadillo Asociados es la consultora líder en el desarrollo y expansión de proyectos de franquicia, con una red de oficinas operativas en España, Portugal, Chile, EE.UU. y Marruecos.

santes conocimientos sobre cómo posicionar y gestionar con éxito su presencia o la de su empresa en las redes sociales. En definitiva, las jornadas serán un espacio donde empresarios y

emprendedores podrán compartir ideas, experiencias y su visión estratégica ante una realidad cambiante. "Esta jornada se enmarca dentro del compromiso que desde la consultora he-

mos adquirido con los emprendedores, poniendo a su disposición formación e información gratuita de cara a lograr que ideas con verdaderas posibilidades de convertirse en negocios de éxito, encuentren el impulso necesario para su puesta en marcha", afirma Santiago Barbadillo, Director General de Barbadillo Asociados, quien afirma que "encuentros como el presente, en el que iniciativas privadas y públicas convergen para fomentar el espíritu emprendedor, el autoempleo y la cultura empresarial son espacios más necesarios que nunca".

PINTURAS

J. IBARRA

EXPERIENCIA
35
AÑOS

Más de 30 profesionales a su servicio.
Abarcamos la Comunidad de Madrid y la zona centro de España (otros destinos consultar)
Un equipo humano especializado en la ejecución de trabajos de absoluta calidad en el acabado final y en un tiempo mínimo.

Pida presupuesto o solicite información GRATUITAMENTE

Tipos de trabajos que ofrecemos:

- ★ Pintura plástica.
- ★ Trabajos de estuco.
- ★ Tierras florentinas.
- ★ Gotelé
- ★ Esmaltes y semilacas, en armarios, puertas de paso, etc.
- ★ Pinturas Epoxi sobre suelos, garajes, almacenes, guardamuebles, etc.
- ★ Colocación de papeles pintados.
- ★ Imitaciones de acero corten sobre superficies de hierro, hormigón, madera, etc.
- ★ En proyecto, aplicación de microcemento.

www.pinturasjibarra.com

Oficinas: C/ San Pedro, 46 - COSLADA - Telf.: 91 672 30 54
Almacén: C/ El Molino, 6 - SAN FERNANDO DE HENARES



Las compañías estatales consiguen externalizar su presencia más allá de las fronteras europeas

Las empresas del top 100 de España crecen un 11% en 2011

Lideran el ranking de 'Franquicias Hoy' las agencias de viaje y las cadenas de alimentación

Gente

La revista especializada 'Franquicias Hoy' ha vuelto a elaborar su reputado ranking donde sólo figuran las 100 empresas que mayor facturación han recaudado en el sector. Pese a la recesión, los datos son positivos. En concreto, el total de las firmas facturaron más de 17.000 millones en 2010, un 11% más que durante 2009. El número de establecimientos, el otro indicador clave para medir la situación del sector, también ha crecido. Estas 100 redes han superado los 22.400 puntos de venta, casi un 10% más que en 2009.

Las grandes cadenas dedicadas a la distribución, encabezadas por los líderes de la alimen-

EL SECTOR SERVICIOS ES EL QUE MÁS CRECE

Dentro de las cien primeras marcas del ranking encontramos a 40 empresas del sector servicios. Esta cifra representa sólo una cadena más que en 2010, pero donde este sector muestra verdaderamente su evolución es en la facturación alcanzada. El 33% de los ingresos totales de este ranking provienen de las cadenas de servicios (10% más que el año anterior) y simultáneamente, pasa del 39,9% al 45,6% respecto al número de locales.

tación, han logrado en este Ranking alcanzar el 55% de la facturación, si bien ha sido el sector servicios quien ha generado mayores crecimientos. Hostelería, por su parte, es el sector que se

mantiene más estable. Pierde dos cadenas y se queda con 15 enseñas y su facturación se sitúa cercana al 12% del total, con más de 2 millones facturados.

DESGLOSE POR SECTORES

Por décimo tercer año consecutivo, DÍA es líder absoluto tanto en facturación como en número de unidades; seguido por la agencia de viajes Halcón, Spar o McDonald's. Alimentación y viajes vuelven a ser los líderes indiscutibles de este ranking empresarial. En el terreno de la estética, continúan liderando el sector las cadenas No+Vello, con 85 nuevos centros en España y Biothecare Estética que, tan sólo en los seis primeros meses del año inauguró 48 nuevos centros.

Tan sólo 25 de las 100 empresas del ranking redujeron sus ventas en 2010. La expansión ha mejorado y 48 empresas tienen presencia en el extranjero.

Mail Boxes Etc. aumenta sus facturación y su presencia internacional

Gente

Mail Boxes Etc. es la mayor red de franquicias a nivel mundial de servicios de envíos, de comunicación y de apoyo a la actividad de empresas y particulares. La empresa consolida su crecimiento en España.

Después de haber cerrado el 2010 con un crecimiento en facturación de un 15%, durante los primeros seis meses de 2011, la red MBE española ha experimentado un aumento del 16,7% respecto al mismo periodo del año anterior. Además, durante estos meses, Mail Boxes Etc. ha abierto un total de 14 nuevas franquicias en España.

De este modo, alcanza ya los 175 establecimientos y continúa desarrollando su ambicioso plan de expansión que le permite abrir franquicias en poblaciones donde aún no tienen presencia, así como ampliarla en las provincias donde ya existe. Sus previsiones apuntan a los 200 centros abiertos a corto plazo y hay



Establecimiento MBE a pie de calle

cabida hasta 500 centros MBE para cubrir la demanda de sus servicios en nuestra geografía.

Massimo Puppo, Consejero Delegado de la cadena, afirma que "los resultados positivos que registramos año tras año en facturación son fruto de la excelente labor comercial de nuestra red de franquiciados."

Centros Único presenta la depilación láser definitiva

Gente

Centros Único, los centros de estética avanzada con más de 50 establecimientos en España, presentan su sistema de depilación láser Lightsheer Duet. Este nuevo sistema estará disponible en todos sus centros a un precio único de 40€ por sesión.

Este sistema de láser de diodo utiliza la tecnología más avanzada y garantiza la eliminación definitiva del vello no deseado de forma rápida, efectiva y, sobre todo, segura. Los equipos exclusivos de última generación, fa-

bricados por la prestigiosa marca Lumenis permiten tratar cualquier tipo de vello y de piel, incluso las morenas y bronceadas. Se trata de una técnica indolora, segura y sencilla que elimina el vello en cualquier parte del cuerpo obteniendo los mejores resultados del mercado para este tipo de tratamiento. Gracias a los avances tecnológicos del equipo este sistema Lies el más rápido ya que reduce el tiempo empleado en cada sesión, por ejemplo 20 minutos para espalda o piernas completas.

ESPACIOS DELICATESEN SUSHIMORE QUIERE EXPANDIRSE INTERNACIONALMENTE

Unos 150 Sushimore en 2012

Gente

Sushimore es un negocio especializado en Espacios de sushi de máxima calidad. La empresa prevé alcanzar los 150 establecimientos a nivel nacional a finales del próximo año 2012. La firma ha iniciado recientemente su expansión bajo la fórmula de la franquicia y ya ha inaugurado

sus primeros locales en Madrid. En total, prevé contar con una red de 30 establecimientos antes de final de año.

Sushimore surge con el objetivo de popularizar el sushi gracias a la alianza entre profesionales con dilatada experiencia en la restauración japonesa y en la expansión de redes en fran-

quicia. Lejos del fast food, esta empresa se engloba en la definición de 'Smart Food' alimentación inteligente que contribuye a la salud y bienestar de sus consumidores.

El sushi es un producto japonés sano, nutritivo, sabroso y bajo en grasas y calorías que cada vez cuenta con más adeptos.



Espacio Sushimore en un centro comercial



Compartida, la vida es más.

Ven a Movistar Si eres autónomo, nada te impedirá seguir trabajando.

Habla y navega las 24 horas desde

15 €/mes
hasta verano de 2012

Y llévate este smartphone gratis.

900 10 10 10
Tiendas Movistar
www.movistar.es



BlackBerry® Curve™ 3G 9300



BlackBerry Curve 3G 9300 por 0€ para portabilidades hasta el 31 Oct. a HABLA 24 HORAS 15 (17,7€ IVA Inc.) + BLACKBERRY TARIFA REDUCIDA 6€/mes (7,08€ IVA Inc.) con permanencia de 24 meses en ambas tarifas. Precio promocionado voz+datos durante 9 meses: 17,7€ IVA Inc. Tarifa H24 15: 0 cént./min establecimiento de llamada incluido, máx. 150 min/linea/mes. Resto llam: 21,24 IVA Inc. cént./min. + 17,7 IVA Inc. cént./estbl. llam. Tarifa BlackBerry: superados 10 MB, 2,32€/MB IVA Inc. hasta un máx. de 41,76€ IVA Inc. No incluye tráfico de emoción. Precios en territorio nacional. Consultar condiciones en www.movistar.es. BlackBerry®, RIM®, Research in Motion®, SureType®, SurePress™ y las marcas registradas, los nombres y logotipos relacionados son propiedad de Research in Motion Limited y están registrados y/o son usados en Estados Unidos y en países de todo el mundo. Usados bajo licencia de Research In Motion Limited.



LA EMPRESA DECAKE DEMUESTRA QUE LA AMISTAD Y LOS NEGOCIOS SON COMPATIBLES

Decake es una tienda - escuela situada en Madrid (Calle Virgen María nº7, barrio de Retiro) especializada en repostería dedicada a la venta de artículos exclusivos y muy difíciles de encontrar actualmente en España. Esta empresa también tiene tienda online y fue constituida como sociedad limitada en noviembre de 2009 por dos mujeres emprendedoras, Silvia López Sotos y Esther Garrido Velayos, socias y principalmente amigas unidas en este proyecto.

BARÓMETRO DE LA FRANQUICIA

Todo sobre las franquicias españolas en el año 2011

iGente

La consultora especializada en franquicias Tormo Asociados ya ha presentado su estudio anual: 'El Barómetro de la Franquicia en España' donde presenta los datos alcanzados en el primer semestre del año y anticipa los relativos al cierre del ejercicio en 2011.

De este Informe es posible extraer al menos tres conclusiones: en primer lugar la franquicia como modelo de crecimiento continúa atrayendo a numerosas empresas.

En segundo lugar se crean en torno a 3.200 nuevas unidades franquiciadas en este ejercicio con un descenso significativo en los rangos de inversión.

Y, por último, se prevé que crecerá ligeramente la facturación: un 2% aproximadamente. Cabe resaltar que es necesario tener en cuenta que todavía no ha concluido el proceso de reajuste en el sector.

Para la elaboración de este informe se analizó una muestra cercana a las 400 enseñas franquiciadoras que suman el 38% del conjunto de establecimientos y generan cerca del 60% de la facturación.

También se analizó una muestra aleatoria de un número significativo de empresas.

EMPRESAS EMPRENDEDORAS QUE AMPLIAN SUS FRONTERAS

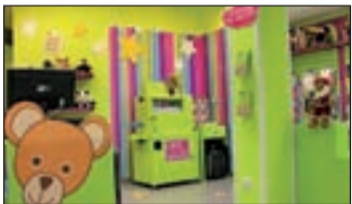

ANIMAL PARTY SE EXPANDE PARA RECIBIR AL OTOÑO

Animal Party, una empresa especializada en ocio infantil, ha incorporado dos nuevas franquicias: la sexta en la CAM y la primera en Cantabria. Esta compañía no tiene competencia directa en España.



LLAOLLAO CONSOLIDA SU PRESENCIA INTERNACIONAL

Llaollao, firma líder de frozen yogurt en España, acaba de conceder una licencia de Master Franquicia en Bélgica y Luxemburgo. Su objetivo es abrir 24 espacios Llaollao en los próximos 6 años.



MUNDOPÁN INICIA EL CURSO CON 6 FRANQUICIAS

Mundopán a domicilio, empresa especializada en el reparto de productos de alimentación de gran calidad y pan a domicilio, alcanza la quincuagésima franquicia tras la incorporación de seis nuevas áreas.



FEMXA PROMOCIONA EL EMPLEO DE LOS JÓVENES

Grupo Femxa es una consultora gallega que acaba de adaptarse a las nuevas medidas para la promoción del empleo de los jóvenes establecidas en el Real Decreto Ley 10/2011 del 26 de agosto.

LA SEMANA QUE VIENE

iGente

SUPLEMENTO
ENERGÍAS RENOVABLES



+ INFO: www.gentedigital.es/iGente/

¡Acabe para siempre con **LA HUMEDAD!**

Pida su **DIAGNÓSTICO**
COMPLETO Y GRATUITO

Garantía
hasta

30 años



900 809 939
Teléfono Gratuito

www.acuasec.com



Solucione
DEFINITIVAMENTE
la humedad de su vivienda

**Averiguamos cuál es la causa de la humedad
para aplicar el tratamiento específico**



El 'autobús del futuro' suma sus primeros kilómetros en Madrid

Este proyecto europeo facilitará información a tiempo real sobre horarios e incidencias

E. B.

Calcular con exactitud el tiempo real de un trayecto, cerciorarse de las incidencias o conocer el horario de las conexiones entre el bus urbano y la red de Cercanías ya no son materias de ciencia ficción. Las líneas de autobús que conectan Majadahonda y Madrid han acercado al presente el transporte del futuro.

Tras tres años de investigación, la presidenta de Madrid, Esperanza Aguirre, junto al alcalde majariego, Narciso de Foxá, han presentado el proyecto piloto del 'autobús Europeo del Futuro', que se están desarrollando complementariamente en siete ciudades de la UE. Una realidad que ya se ha implementado en cuatro paradas de un total de 30 autobuses en el trayecto desde Majadahonda a Moncloa y que ha supuesto una inversión económica hasta ahora de más de 300.000 euros.

INFORMACIÓN MULTIMODAL

En concreto, el proyecto desarrollado en Madrid pretende incorporar a los datos de la EMT y de la red de Cercanías, emitidos por pantallas instaladas en las paradas de autobuses, los tiempos de espera de los 33 operadores de autobuses interurbanos, Metro y Metro Ligero cercanos a la parada en cuestión. El usuario podrá obtener esta información de manera inmediata enviando un SMS con la palabra CRTM al 215976 por bluetooth.

De esta manera, el estudio europeo, que cuesta 26 millones de euros de los que la Unión Eu-



La Presidenta, Esperanza Aguirre, y el alcalde de Majadahonda, Narciso De Foxá, en un 'autobús del futuro'

El proyecto cuenta con la colaboración activa de un total de siete ciudades de la Unión Europea

ropea ha aportado 16 millones, busca desarrollar una generación de autobuses que se adapte a las necesidades del siglo XXI y resuelvan las principales demandas de los usuarios. Actualmente, en la Comunidad de Madrid los desplazamientos en bus interurbano suponen el 18% de la totalidad de trayectos efectuados en transporte público.

Pese a que ya se han esbozado las primeras pinceladas sobre el 'autobús del futuro', las novedades se encuentran en fase de pruebas hasta septiembre del

año que viene, fecha en que cada ciudad deberá presentar las conclusiones sobre el funcionamiento de su pieza del puzzle. La previsión es que los nuevos vehículos con todas las novedades estén en circulación en 2014.

PROMESAS POLÍTICAS

Durante la presentación de esta apuesta tecnológica, la Presidenta de la Comunidad de Madrid, Esperanza Aguirre, ha explicado que "este servicio va a extenderse en los próximos meses a los más de 2.000 autobuses interurbanos de la región, que dispondrán de la tecnología necesaria antes de finales de año. Y de aquí a 2013 van a instalarse más de 600 pantallas en marquesinas distribuidas por toda la Comunidad".

comunidad@genteenmadrid.com

Las piezas restantes del proyecto de la UE

En la iniciativa europea 'Autobús del Futuro' participan siete ciudades de la UE y cuatro de los principales fabricantes de autobuses. En Gotemburgo se prueban ideas para mejorar la ergonomía de los autobuses. En Roma medidas de modularidad para aumentar su capacidad interna. Mientras, en Alemania buscan facilitar el acceso señalizando la puerta más cercana a los espacios libres o la indicación por señal luminosa de los asientos vacíos. En Budapest y en París esperan potenciar el mantenimiento remoto y optimizar el consumo energético, mientras que en Ruán se prueba una plataforma desplegable en la parada para mejorar la accesibilidad.

PARADOS DE LARGA DURACIÓN

Casi 17.000 familias reciben la Renta Mínima de Inserción en la Comunidad

Gente

El consejero de Asuntos Sociales, Salvador Victoria, afirmó que prevé que para final de año sean 16.800 las familias que estén percibiendo la Renta Mínima de Inserción (RMI) en la Comunidad de Madrid.

En declaraciones en la Asamblea, Victoria señaló que "en la Comunidad a junio de este año 15.000 familias estaban recibiendo la RMI", un derecho reconocido para aquellas familias que carecen de todo tipo de recursos al margen de su vivienda habitual y que de media asciende a 532 euros mensuales. En cuanto al perfil de los madrileños que la perciben, indicó que rondan los 40 años y son desempleados de larga duración.

ASUNTOS SOCIALES

Más de 400 pymes reciben asesoramiento sobre conciliación

Gente

Un total de 436 pequeñas y medianas empresas madrileñas han recibido asesoramiento para que desarrollen medidas que faciliten la conciliación entre la vida laboral y profesional, y otras 414 han elaborado un plan de igualdad a través del programa 'Generando cambios'.

Asimismo, el Gobierno regional ha firmado durante el año 2011 casi 50 convenios de colaboración con las mancomunidades y municipios que superan los 10.000 habitantes con el objetivo de desarrollar programas de conciliación, educación e igualdad de oportunidades entre ambos sexos.

¡Tenemos una oportunidad de trabajo para ti!

NECESITAMOS COMERCIALES

CON EXPERIENCIA DEMOSTRABLE en venta de publicidad, para varias zonas de la Comunidad de Madrid

Te ofrecemos: - Contrato mercantil con agresivo sistema de comisiones.

- Integración en el Equipo Comercial del Gratuito con mayor difusión de la Comunidad de Madrid.

Y si nos demuestras tu valía podemos estudiar otras vías de colaboración.

Gente

Interesados enviar CV a: marketing@gentedigital.es



Una profesional sanitaria atiende a una persona mayor OLMO GONZÁLEZ/GENTE

Los madrileños, satisfechos con la libre elección de médico

El cambio de médico se pide para acortar la espera o por mayor accesibilidad

Gente

El 90 por ciento de los madrileños se muestra satisfecho con la posibilidad de ejercer el derecho de libre elección de médico, enfermera y centro sanitario, mientras que el 92 por ciento también lo está con la atención que reciben del centro de atención personalizada que gestiona las citas, según una encuesta realizada por la Consejería de Sanidad.

Según este mismo estudio, los motivos por los que los pacientes han ejercido la libre elección son acortar tiempos de espera, mayor accesibilidad al especialista y por recomendación de su médico de Atención Primaria.

Desde la entrada en vigor de la libre elección en Atención Primaria el 15 de octubre de 2010, un total de 279.050 de personas han elegido médico, pediatra y enfermera. En total, en Primaria

Alergología, la más solicitada

En Especializada se han producido 1.991.974 citas de las que el 7'6 por ciento correspondían a un hospital diferente al que tenían asignado. Las especialidades con mayor índice de elección son alergología, neurocirugía infantil, pediatría, neumología y reumatología y los hospitales más solicitados son el Gregorio Marañón, el Clínico San Carlos, el Niño Jesús y la Fundación Jiménez Díaz.

el número de solicitudes de cambios de profesional son 467.359, de las que 198.166 son de médico, 50.337 de pediatra y 218.856 de enfermera.

De los 198.166 cambios de médico, 145.652 han sido en el mismo centro y 52.514 en otro. En cuanto a los 50.337 en Pediatría, 33.379 han sido cambios a otro profesional del mismo centro y 16.958 a otro de otro centro. Por su parte, del total de Enfermería, 154.825 han sido cambios

a otro profesional del mismo centro y 64.031 a otro centro.

Asimismo, el número de denegaciones para cambiar de profesional ha sido de 8.658, lo que supone el 1,8 por ciento de solicitudes. Estas denegaciones se han debido a la salvaguarda de la buena relación entre el profesional y el paciente, a que el profesional supere el umbral establecido o a cualesquiera otros que pudiese menoscabar la correcta práctica asistencial.

AUMENTO DE INCIDENCIA DE LA ENFERMEDAD

Sanidad recomienda adelantar la vacuna contra el sarampión

Gente

La Consejería de Sanidad recomienda a los padres de bebés anticipar la vacunación de la triple vírica, que protege de la rubéola, las paperas y el sarampión, de los 15 a los 12 meses, debido a un "aumento de casos de sarampión" en Europa, Espa-

ña y la Comunidad. Esta vacuna estaba pensada para ser administrada a los 15 meses de edad junto con la del Meningococo C, la varicela y el neumococo 13 v. No obstante, desde el mes de junio de 2011 se recomienda adelantar la vacunación a los 12 meses para todos los niños y vacu-

nar a los de 12, 13 y 14 meses. Así lo ha hecho saber este mismo mes de septiembre la Consejería de Sanidad a las familias con bebés, a las que ha remitido una carta con esta advertencia, así como a los directores de las escuelas infantiles públicas de la región.

En la carta la Consejería dice que "durante el año 2011 ha aumentado el número de casos de sarampión en toda Europa, en España", por lo que recuerda la "importancia" de la prevención.

RECONOCIMIENTO REGIONAL

Carmen Maura, Luz Casal y Juan Marsé, premios de Cultura 2010

Gente

Carmen Maura, Luz Casal, José María Pou o Juan Marsé son algunos de los galardonados con el Premio regional de Cultura 2010, que tienen como objetivo el reconocimiento a la trayectoria de personas, entidades y equipos de trabajo que hayan contribuido al desarrollo y enriquecimiento cultural de España en ocho áreas diferentes.

Así, los premiados son José María Pou (teatro), Rafaela Carrasco (danza), Luz Casal (música), Juan Marsé (literatura), Gustavo Torner (artes plásticas), Daniel Canogar (fotografía), Carmen Maura (artes cinematográficas) e Hispania Nostra (patrimonio histórico).

Josep María Pou ha protagonizado una cincuentena de montajes teatrales a lo largo de su carrera y en 2006 fue galardonado con el Premio Nacional de Teatro. Rafaela Carrasco comenzó a pisar los escenarios en 1991 con Mario Maya para luego ingresar en la Compañía Andaluza



La actriz Carmen Maura

de Danza, mientras que Luz Casal es una de las solistas más reconocidas del panorama musical español.

Juan Marsé, por su parte, es uno de los escritores más destacados de la 'generación del 50', mientras que Carmen Maura ha trabajado con directores como Pedro Almodóvar, Carlos Saura o Álex de la Iglesia.

CONFLICTO EN EDUCACIÓN SECUNDARIA

Los profesores viven una noche verde antes de su sexta huelga

Gente

Decenas de centros de Educación Secundaria Obligatoria (IES) de la Comunidad pasaron este miércoles su particular 'noche en verde', con encierros de profesores, padres y alumnos antes de celebrar la sexta jornada de huelga en Educación.

En los encierros reiteraron su compromiso con las movilizaciones que desde julio y en estos dos primeros meses del curso escolar realizan para emplazar a la Consejería de Educación y Empleo a que rectifique y dé

marcha atrás en los "recortes", así como para que abra un proceso de diálogo con los representantes de los trabajadores.

Por la mañana, los profesores secundaron la sexta jornada de huelga aunque en esta ocasión CC.OO., FETE UGT y STEM extendieron la convocatoria a Infantil y Primaria. No todos los sindicatos apoyaron la extensión a otros ciclos educativos. ANPE y CSIF se desmarcaron pues entienden que los paros tienen como objetivo la retirada de las Instrucciones para Secundaria.

BRUNETE, SEVILLA LA NUEVA, VILLAMANTILLA Y QUIRJONA

Cuatro municipios populares planean compartir la Policía Local

Gente

Brunete, Sevilla La Nueva, Villamantilla y Quijorna, cuatro municipios gobernados por el PP, se están planteando compartir la Policía Local dentro de la línea de optimizar recursos y mejorar la eficiencia de los servicios públicos de estas localidades.

Así, además de compartir actividades culturales y deportivas, o contratar servicios del municipio con la misma empresa, se han planteado, previa vista del "desarrollo legal", compartir el servicio de la Policía Local, de la intervención, de la secretaría o de los servicios urbanísticos.

Deportes

MADRID Y RAYO comienzan una ajetreada semana visitando a los equipos de Pellegrini y Pepe Mel • El Atlético recibe al Mallorca

REENCUENTRO DEL PASADO

Francisco Quirós

Llega la novena jornada del campeonato nacional de Liga en Primera División y lo hace con varios partidos que llaman la atención. Uno de ellos es sin duda el Málaga-Real Madrid. La Rosaleda será testigo de un encuentro en el que se medirá uno de los 'grandes' del fútbol español con otro equipo que quiere entrar en ese selecto club como es el Málaga del jeque Abdullah bin Nasser Al Thani, un hombre sin cuyo aporte económico sería imposible entender la gran proyección del equipo de la Costa del Sol. Pero la presencia del presidente blanquiazul en el palco del estadio malacitano no será lo más atractivo de este encuentro. Los flashes y las miradas estarán puestas en ambos banquillos donde se sentarán el pasado y el presente del Real Madrid. En un lado, Manuel Pellegrini, un técnico que salió por la puerta de atrás del Santiago Bernabéu a pesar de llevar a los blancos a su récord de puntos en Liga. En el otro, José Mourinho, el hombre que sucedió en el cargo al chileno y que aseguró la

pasada temporada que si a él le echaran del club de Chamartín no se iría al Málaga. Por todo esto, sobra decir que el morbo está servido, aunque como casi siempre, los verdaderos protagonistas estarán sobre el césped.

OTRO VIEJO CONOCIDO

Pero Pellegrini no es el único representante del Málaga con pasado merengue. Una de las estrellas del equipo blanquiazul es el brasileño Julio Baptista, cuya etapa en el Real Madrid no fue tan exitosa como se auguraba tras su fulgurante paso por el Sevilla. Después llegó una pequeña peregrinación por equipos como el Arsenal o la Roma hasta volver a reencontrarse con el fútbol español, adonde regresó en el pasado mercado invernal para ayudar con sus goles a que el ambicioso proyecto malacitano continuara en Primera. Junto a él, Cazorla, Joaquín y otro exmadridista de relumbrón como Van Nistelrooy someterán al equipo madridista a otro examen en su carrera hacia el título. Cuatro días después, el Villarreal visitará el Santiago Bernabéu en una si-



Manuel Pellegrini y Pepe Mel se vuelven a cruzar en los caminos del Real Madrid y el Rayo Vallecano

Joaquín Caparrós, lo que pudo ser y no fue

Tampoco el Vicente Calderón se librará de vivir un partido con cierto morbo en los banquillos. Tras la marcha de Quique Sánchez Flores, el club rojiblanco estuvo sondeando a varios entrenadores para ocupar el cargo de técnico del primer equipo. Finalmente, el elegido fue Gregorio Manzano, aunque tras unas reuniones el entrenador que estaba más cerca del Manzaneros era Joaquín Caparrós. El cambio de presidente en el Athletic de Bilbao hizo que el técnico de Utrera emprendiera una nueva aventura en el Neuchâtel suizo, aunque la experiencia resultó fallida. Este domingo llegará al que pudo ser su estadio al frente de un Mallorca en el que ya no está Laudrup. Precisamente, un exequipo de Caparrós, el Athletic, será el siguiente rival del Atlético.

tuación bien diferente a la de la temporada pasada.

Para la mañana del domingo queda un partido que apenas cinco meses atrás ya se dio en

Segunda División. El Rayo Vallecano visita al Real Betis en un duelo de modestos que puede tener cierta trascendencia al final de la Liga. En el banquillo lo-

cal se sentará un técnico que conoce a la perfección al club franjirrojo como es Pepe Mel. El entrenador madrileño ha llevado al club verdiblanco a tener un comienzo de temporada esperanzador a pesar de haber caído en sus tres últimos partidos. Junto a Mel, Rubén Castro, uno de los jugadores en mejor forma del Betis, también se reencontrará con sus excompañeros.

Tras esos reencontros, el Rayo Vallecano deberá reponer fuerzas para recibir el miércoles al Málaga de Manuel Pellegrini, un equipo que llegará con ganas de resarcirse del importante tropiezo del pasado fin de semana en el campo del Levante.

Algunos puntos de distribución de - FUENLABRADA

www.gentedigital.es

- **BAYGAR'S INMOBILIARIA** Málaga, 30
- **C.C. PLAZA DE LAS PROVINCIAS** Av de las Provincias, 18
- **MEDIUM** Zamora, 25 (local 4)
- **Auto Escuela JOSÉ LUIS** Av de las Provincias, 44
- **Cafetería MAISER** Huesca, 5
- **FUENHOME S.L.** San José, 43
- **Peluquería SCARLET** Frente a C/ Móstoles, 32
- **Cafetería LIMA** Lima, 34
- **Frutería MONTEALBA** Lima, 48
- **Churrería IRIS** Callao, 60

- **Carnicería VIDAL** Pozuelo, 17
- **Peluquería AYUGA** Móstoles, 50
- **Churrería MERINO** Nazaret, 11
- **Pastelería HUESCA** Nazaret, 24
- **Social ASARDIQUI** Locutorio ANDALUZ Mirasierra, 1
- **Cafetería Pastelería FUENTES** Avda. Europa, 5
- **Cafetería Pastelería FUENTES** Santa Ana, 1
- **Cafetería Pastelería FUENTES** Extremadura, 17
- **INTERPAN** Zaragoza (dentro estación La Serna)

- **PASAMONTES Peluqueros** Valencia, 5
- **Cafetería FRANKFURT** Avda. Hispanidad (esquina La Habana), 16
- **Galería Comercial PRYCONSA** (entrada 1) Habana, 35
- **Cafetería MELI** Avda. Andes, 38
- **FRUGDCASH** Belén, 28
- **Galería BELEN** Fátima, 3
- **MEDAS Peluqueros** Avda de las Naciones, 12
- **Frutería TABUK** Villalba, 9
- **EL RINCON DE SALVA** Mirasierra, 4

- **Cafetería DEL OLMO I** Castilla La Vieja, 3
- **Colchonería DUERMEMÁS** Avda. España, 8
- **Colchonería DUERMEMÁS** Foo. Javier Sauquillo, 18
- **Autoservicio RODRIGUEZ** Foo. Javier Sauquillo, 20
- **Floristería ALBA** Casarubuelos (esquina C/ Lavadero), 6
- **Cafetería ESNAGO'S** Paseo de la Estación, 8
- **Cafetería MONFRAGUÉ** La luna, 1
- **Cafetería NUEVO SOL** Cruz de Luisa, 11

- **Asador EL CHEF** Castillejos, 24
- **Peluquería TRANCHE** Del Plata, 9
- **Mesón Restaurante LA ALCARRIA** Del Plata, 8
- **Centro Cultural LA PAZ** Gijón, s/n
- **LA VENTANA NATURAL** Plaza Coruña, 10
- **MERKA OLIMPO** Avda. de Las Naciones, 32
- **Pastelería FUENTE** Sevilla, 8
- **INTELFON** Avda. Portugal, 34 Local 2
- **CEFOIM** Oasis, 5
- **Modas FABRIZIO** Leganés, 3
- **FITNESS NARANJO** Oviedo, 13

- **LOS TRES SOLES** Zaragoza, 7
- **PELUQUERÍA CORTÉS** Callao, 26
- **LA VENTANA NATURAL** Móstoles, 33
- **LA VENTANA NATURAL** Callao, 36
- **C.C. Nivel Alto** Alegría (Loranca), 4 Local 22
- **Policia Local** Hungría esq. Francia
- **Patronato Municipal de Deportes** Grecia, 2
- **Galería Fuenlabrada** Leganés, 29-31
- **Alfa Fuenlabrada** Castilla la Nueva, 28
- **IGLESIA** Constitución, 64

- **Cafetería Acueducto** Málaga, 32
- **Prodental Fuenlabrada S.L.** Avda. de las Regiones, 10
- **Restaurante LA PERLA** Miguel de Unamuno, 30
- **REALE SEGUROS** Francia, 50
- **Cafetería PLENO 15** Francisco Javier Sauquillo, 5
- **Mesón EL ARRIERO** Paseo de la Estación, 26
- **Restaurante MA&S** Plaza Bogotá

Gente

EL FIATC JOVENTUT ESTÁ EMPATADO EN LA CLASIFICACIÓN CON EL EQUIPO DE FISAC

El Fuenlabrada se llena de moral antes de viajar hasta Badalona

P. Martín

El espíritu del Fernando Martín volvió a ser decisivo para que el Baloncesto Fuenlabrada estrenara su casillero de triunfos en la presente temporada, evitando unirse al grupo de dos equipos que tienen el dudoso honor de cerrar la clasificación. En su mejor partido en lo que va de curso, los pupilos de Porfi Fisac sacaron a relucir lo mejor de su juego para dar la primera alegría de sus aficionados con un triunfo que se cimentó en el primer cuarto. Veintisiete puntos en diez minutos sirvieron para templar los nervios de un conjunto naranja que en sus dos primeros encuentros apenas había superado los 70 tantos.

El derbi ante el Estudiantes puede servir para diseñar la hoja de ruta que guíe al Fuenla hacia la permanencia. Gustayo Ayón se confirma como la referencia en el juego interior, mientras que uno de los recién llegados, Kirk Penney, ya se postula como uno de las revelaciones de la Liga con sus prestaciones en ataque. Entre ambos sumaron más de la mitad de los 88 puntos con los

que cerró el Fuenlabrada su partido ante el Estudiantes.

HISTÓRICO EN APUROS

De las aportaciones del pivot mexicano y del escolta neozelandés dependerá buena parte de las posibilidades del equipo naranja de estrenarse a domicilio. La primera posibilidad llegará en la matinal de este domingo con la visita al FIATC Joventut. El conjunto de Badalona está pagando la irregularidad de algunos de sus jugadores más importantes y hasta la fecha sólo ha sumado un triunfo. Éste llegó en la segunda jornada, la única en la que ha actuado como local, ante el UCAM Murcia por 71-65.

En el banquillo de la 'Penya' se sienta ahora un hombre que conoce a la perfección al Fuenlabrada como Salva Maldonado. El técnico barcelonés regresó a la entidad de Badalona el pasado verano después de muchos años labrándose una reputación en clubes modestos de la ACB. Ahora, su objetivo es llevar lo más lejos posible a un equipo cuya historia no se corresponde con el potencial de una plantilla



El equipo fuenlabreño toma aire tras su primer triunfo M. VADILLO/GENTE

en la que todavía no parece haber encontrado su sitio uno de los fichajes estrella, Fede Van Lacke. El jugador argentino firmó la pasada semana su mejor

partido como jugador blanquinegro, pero sus 11 puntos están lejos aún de la versión exhibida la pasada campaña en las filas del Blancos de Rueda.

TERCERA DIVISIÓN EL FUENLABRADA RECIBE AL COLONIA MOSCARDÓ

Primer partido de la era post Rivas

F. Quirós

Antonio Rivas ha dejado de ser entrenador del Fuenlabrada. Después de una pretemporada ilusionante, el primer tramo de la Liga no ha servido como el espaldarazo definitivo para el nuevo proyecto del exentrenador del filial del Atlético de Madrid, quien esta semana llegaba a un

acuerdo con el club para dejar su puesto en el banquillo del Fernando Torres. Al cierre de esta edición, fuentes del club confirmaban que de cara al partido de este domingo ante el Moscardó será Antonio Tapia el que dirija al conjunto azul.

En el plano estrictamente deportivo, el Fuenlabrada espera

resarcirse de la derrota de la jornada anterior en el campo del Carabanchel. Con trece puntos, cinco menos que el cuarto clasificado, el equipo que preside Miguel Ángel Arto quisiera encadenar una buena racha de resultados que lo metan de lleno en el grupo de equipos que acechan al Alcobendas Sport.



El Fuenla estrena técnico

SE IMPUSO EN ESTA SEMICLÁSICA TRANSALPINA

Nuevo éxito del ciclista Dani Moreno en el Giro del Piamonte

Gente

La extraordinaria temporada que ha firmado Dani Moreno ha tenido un final de oro con el triunfo del ciclista afincado en Fuenlabrada en la 97 edición del Giro del Piamonte. Moreno fue el más rápido de un grupo de catorce corredores que formaron

una exitosa escapada, dando al traste con las opciones de algunos favoritos como el flamante campeón del mundo, Mark Cavendish, o el belga Philippe Gilbert. De este modo, Moreno se sacaba la espina que tenía desde 2009 cuando Gilbert le dejó sin triunfo en esta prueba italiana.

EL TABERNA DE MOE LÍDER DE PRIMERA

Cuatro equipos firman un pleno en la liga local de fútbol sala

P. M.

Taberna de Moe y Salones Botafumeiro lideran la Primera División de fútbol sala local tras sumar cuatro triunfos en otras tantas jornadas. Cerca de ellos siguen Mesón El Abuelo y La Parrilla quienes también mantienen un buen balance, aunque

han jugado un partido menos. El grupo A de la liga de fútbol sala está comandado por Talleres González, que se dejó los dos primeros puntos de la temporada, y Los Bajos. En el B Sporting Madrid lidera la tabla, aunque podría ser rebasado por varios equipos que aún no han descansado.

Agenda deportiva

Fútbol

PRIMERA DIVISIÓN JORNADA 9

Málaga · Real Madrid

S 20:00h La Rosaleda

Real Betis · Rayo Vallecano

D 12:00h Benito Villamarín

Real Sociedad · Getafe

D 16:00h Anoeta

At. Madrid · Mallorca

D 18:00h Vicente Calderón

PRIMERA DIVISIÓN JORNADA 10

Getafe · Osasuna

X 20:00h Coliseum Alfonso Pérez

Rayo Vallecano · Málaga

X 20:00h Vallecas

Real Madrid · Villarreal

X 22:00h Santiago Bernabéu

Athletic · At. Madrid

J 22:00h San Mamés

SEGUNDA DIVISIÓN JORNADA 10

AD Alcorcón · Recreativo

S 18:00h Santo Domingo

SEGUNDA DIVISIÓN JORNADA 1

Las Palmas · AD Alcorcón

X 21:00h Estadio Gran Canaria

SEGUNDA DIVISIÓN B Jornada 10

RSD Alcalá · La Roda

D 12:00h Virgen del Val

Conquense · At. Madrid B

D 17:00h La Fuensanta

Montañeros · CD Leganes

D 17:30h Elviña Grande

Getafe B · Toledo

D 17:00h Ciudad Deportiva

CD Tenerife · Rayo Vallecano B

D 13:00h Heliodoro Rodríguez López

RM Castilla · Sanse

D 17:00h Alfredo Di Stéfano

TERCERA DIVISIÓN JORNADA 10

R. Majadahonda · Alcobendas S.

D 12:00h Cerro del Espino

Móstoles · Trivalderas

D 11:30h El Soto

Villaviciosa · Unión Adarve

D 12:15h Municipal

Fuenlabrada · Moscardó

D 12:00h Fernando Torres

At. Madrid C · Carabanchel

D 11:00h Cerro del Espino

At. Pinto · Fortuna

D 12:00h Amelia del Castillo

Vicálvaro · Colmenar Viejo

D 11:30h Estadio de Vicálvaro

Puerta Bonita · Pozuelo

D 11:30h Canódromo

Parla · Navalcarnero

D 11:30h Los Prados

Internacional · Real Madrid C

D 12:00h Moraleja de Enmedio

Baloncesto

LIGA ENDESA ACB JORNADA 4

Asefa Estudiantes · Lagun Aro

S 18:00h Palacio de los Deportes

Real Madrid · Blusens Monbus

D 12:30h Palacio de los Deportes

Joventut · B. Fuenlabrada

D 12:30h Palacio de Badalona

Servicios

EL TIEMPO

renfe Ahora al mundo se va en Cercanías. Nuevo servicio de Renfe Cercanías Madrid C-1 al Aeropuerto (T4) **902 320 320** www.renfe.com

LA LUNA
 ● Nueva 26 octubre
 ○ Creciente 2 noviembre
 ○ Llena 10 noviembre
 ● Menguante 18 noviembre

LOS EMBALSES
 Pinilla 68,42%
 Pedrezuela 85,37%
 Navacerrada 45,45%
 Santillana 72,53%
 La Jorosa 57,14%
 Valmayor 69,35%
 El Villar 91,30%

ZONAS DE MADRID
 Zona Norte
 Zona Noroeste
 Zona Sur
 Zona Suroeste
 Madrid
 Corredor del Henares

Viernes 20° / 7°
Sábado 22° / 8°
Domingo 19° / 10°
Lunes 16° / 6°
Martes 15° / 6°
Miércoles 17° / 8°
Jueves 15° / 6°

TELÉFONOS DE INTERES

URGENCIAS

Emergencias	112
General Urgencias Sanitarias	061

HOSPITALES

Hospital Doce de Octubre	91 390 80 00
Gregorio Marañón	91 586 80 00
Ramón y Cajal	91 336 80 00
La Paz	91 358 26 00
La Princesa	91 520 22 00
Niño Jesús	91 573 52 00
Intoxicaciones	91 562 04 20

POLICÍA

Policía Nacional	091 - 91 492 08 00
Guardia Civil	062 - 91 607 34 70
Protección Civil	91 580 52 80

BOMBEROS

Bomberos	91 690 77 88
----------	--------------

AYUNTAMIENTO

Madrid	010 - 91 529 82 10
--------	--------------------

TRANSPORTES

Renfe	902 24 02 02
EMT (inf.)	902 50 78 30
Estación Sur	91 468 42 00
Alsa-Enatcar	902 44 22 42
Metro (inf.)	902 44 44 03

VARIOS

Mujeres Maltratadas	900 70 07 01
Planetario de Madrid	91 467 34 61
Canal Isabel II (averías)	901 51 25 12
Ministerio de Trabajo	91 456 16 65
Objetos perdidos	91 588 43 48
Iberdrola (urgencias)	91 364 88 88
Gas Natural (urgencias)	900 75 07 50

SORTEOS Para confirmar los premios, consulte las listas oficiales

LOTERÍA NACIONAL Sábado, 15 de octubre 49669 Fracción 2 // Serie 8	GORDO PRIMITIVA Domingo, 16 de octubre 13-17-22-33-48 Clave: 2	LOTERÍA PRIMITIVA Sábado, 15 de octubre 4-16-18-29-31-32 C:1 R: 9	LOTOTURF Domingo, 16 de octubre 2-11-15-19-20-27 Cab:12 R:3
EUROMILLONES Martes, 18 de octubre 18-23-37-46-48 Estrellas 2 y 10	7/39 DE LA ONCE Domingo, 16 de octubre 1-4-22-27-28-29-30 R: 1	BONOLOTO Viernes, 14 de octubre 17-23-28-30-35-45 Comp: 5 // R: 4 Lunes, 17 de octubre 2-11-25-26-39-45 Comp: 43 // R: 1 Martes, 18 de octubre 9-11-13-17-28-47 Comp: 37 // R: 4 Miércoles, 19 de octubre 3-7-24-39-41-43 Comp: 19 // R: 9	QUÍNTUPLE PLUS Domingo, 16 de octubre Primera Carrera 2 Segunda Carrera 2 Tercera Carrera 10 Cuarta Carrera 12 Quinta Carrera (Ganador) 8 Quinta Carrera (Segundo) 7
ONCE Martes 11/10 21989 Miércoles 12/10 68382 Jueves 13/10 03430 Viernes 14/10 74632 Serie: 077 Sábado 15/10 73576 Serie: 049			

SUDOKU 216

Complete el tablero de 81 casillas (dispuestas en nueve filas y columnas). Deberá rellenar las celdas vacías con los números que van del 1 al 9, de modo que no se repita ninguna cifra en cada fila, ni en cada columna o cuadrado.

NÚMERO ANTERIOR (215)

4	9	1	2	3	8	7	5	6
6	7	3	9	4	5	8	1	2
5	2	8	1	6	7	9	4	3
2	6	7	5	1	4	3	8	9
3	5	9	8	7	2	4	6	1
8	1	4	6	9	3	5	2	7
1	8	6	7	5	9	2	3	4
9	3	5	4	2	6	1	7	8
7	4	2	3	8	1	6	9	5

	2	1					6	9
7	8	6					4	
							3	
			6		9			
				4			6	5
1			3					
							8	
		5			6			1
9				8		2	5	

¡RESUELVE TUS DUDAS!
¡LLAMA Y PARTICIPA, SORTEO DE 10 CARTAS ASTRALES!
ATENCIÓN PERSONALIZADA
806 575 012
ó 902 501 817
(PRECIO POR TELEFONO)

ARIES 21 MARZO - 20 ABRIL
 Experimentarás presentimientos o visiones psíquicas que aclaran ciertos interrogantes que te has venido formulando por algún tiempo. Escribe tus pensamientos.

TAURO 21 ABRIL - 20 MAYO
 No pierdas tiempo charlando tranquilamente por teléfono o enviando mensajes tontos. Es mejor preparar una lista de las cosas que debes hacer.

GEMINIS 21 MAYO - 20 JUNIO
 Las personas de tu vida están jugando un papel más importante del que han tenido en el pasado. Reconoce estas personas clave. Trabaja con ellos para reconciliarte.

CANCER 21 JUNIO - 20 JULIO
 Puede ser muy revitalizador y sanador hablar abiertamente con tu enamorada sobre temas que les preocupan. Debes aclarar las cosas con ella.

LEO 21 JULIO - 21 AGOSTO
 Es un mal momento para expresar tu naturaleza veloz e inteligente, y te sentirás como si simplemente estuvieras estancado en un gran charco de barro.

VIRGO 22 AGOSTO - 22 SEPTIEMBRE
 Tus relaciones con los que te rodean, particularmente con el sexo opuesto, serán especialmente cálidas y cariñosas. Te resultará una semana gratificante.

PARA UNA ATENCIÓN PERSONALIZADA LLAMA AL 806 575 012

LIBRA 23 SEPTIEMBRE - 22 OCTUBRE
 Los contactos con amigos, vecinos y familiares serán abiertos, agradables y honestos, y las relaciones de todo tipo tienden a ser bastante estables.

ESCORPIO 23 OCTUBRE - 22 NOVIEMBRE
 Alguien que conoces desde hace tiempo, pero que hace tiempo no ves, podría aparecer en tu vida repentinamente. Podrían encontrarse en algún evento social.

SAGITARIO 23 NOVIEMBRE - 20 DICIEMBRE
 Te encontrarás recibiendo mensajes telepáticos de un amigo que vive lejos. Una llamada telefónica podría revelar que esta persona a recibido buenas noticias.

CAPRICORNIO 21 DICIEMBRE - 19 ENERO
 Siempre has sido bueno para encontrar soluciones a los problemas incluso ajenos a ti, y esta semana decidirás ayudar a alguien fuera del trabajo.

ACUARIO 20 ENERO - 18 FEBRERO
 Eres bueno en el trabajo detallista, por lo tanto tu claridad mental realmente ayudará a que un colega aprenda algo. En el amor será una semana de conflictos.

PISCIS 19 FEBRERO - 20 MARZO
 Consideraciones financieras pueden retrasar el comienzo de un nuevo proyecto, el cual has estado esperando que comience hace mucho tiempo.

FAMOSO DE LA SEMANA
BILL GATES **ESCORPIO**

En su horóscopo destacan especialmente la Luna en Aries y conjunta al Mediodie-no, lo que señala un líder, un pionero, un optimista y un luchador, así como cierto amor por la aventura.

☞ = Signo afortunado de la semana

Gente Si quieres contratar publicidad con nosotros llama al **91 369 77 88**

Reencuentro con los viejos recuerdos familiares en el Valle del Lozoya

Una foto antigua es un buen motivo para elegir nuestra próxima escapada de Madrid

www.mugamara.com

A veces viajamos por placer, por descanso, para huir, para aprender o por trabajo, pero en ocasiones viajamos para tener un reencuentro con aquel que fuimos hace años, en nuestra niñez por ejemplo. El año pasado realice un viaje de reencuentro con mi Madre al valle de Lozoya donde ella pasaba los veranos en una casita muy rustica que mis abuelos alquilaban en el valle allá en los años cuarenta y cincuenta.

UNA VIEJA FOTO, UN DESTINO

El valle de Lozoya es, bajo mi punto de vista, la auténtica perla de la sierra de Guadarrama, pues esta escoltado por las más altas cumbres del Sistema Central, el Peñalara de 2429 metros de altitud, los Claveles, Las Cabezas de Hierro, la Najarra, etc. Fuimos en otoño y nos costó encontrar aquella casita, pensábamos que podía haber sido suplantada por alguna moderna fila de adosados, pero no, finalmente la encontramos gracias a que la cancela de entrada era todavía la misma y a que un banco de madera en la puerta de la casa que mi madre recordaba estaba todavía allí, qué milagro. El entorno estaba un tanto comido por la maleza, yo pensaba todo lo que estaría aconteciendo en el pensamiento de mi madre, qué torbellino de recuerdos, ¡esta-



Vieja casa en el Valle de Lozoya. Al lado, dos mujeres limpian setas en la misma casa

Las escapadas a los pueblos en la España de la posguerra son el antecedente del turismo rural

mos viajando en el tiempo, pero sin máquina! Estas escapadas en la España de la postguerra eran el antecedente del turismo rural, las vacaciones en el pueblo, pues esa sensibilidad que el urbano siente hacía la naturaleza no es nada nuevo, parece que siempre hemos necesitado estar cerca de ella, aunque no sepamos muy bien por qué.

Después de la tradicional visita al Real Monasterio de Santa María del Paular, al puente del Perdón sobre el río Lozoya y a uno de los excelentes restaurantes del valle, regresamos a Madrid, donde el viaje continúa en los álbumes de fotografías familiares. Tras algún tiempo de búsqueda, finalmente encontramos una foto de la casita en la que mi

madre con unos 10 años de edad y mi tía Carmen están limpiando setas sentadas en ese mismo banco junto a la puerta. Se ha cerrado el ciclo y la verdad es que así damos un sentido a aquellos viejos álbumes de fotos que nos inspiran o nos dan un agradable motivo para elegir el destino de nuestra próxima escapada al reencuentro de nosotros mismos.



OPINIÓN

Blanca de Lamo Guerras

Terapeuta de Pareja y Sexual

Etiquetarse

Las personas tendemos a etiquetarnos en casi todos los aspectos de la vida. Lo hacemos en la salud (enfermos o no enfermos), en la política (derecha o izquierda) y también en la sexualidad. La mayoría siente la necesidad de tener una identidad sexual resuelta, que consiste en etiquetarse según el sexo de quien te gusta: las de tu mismo sexo como homosexual; si te gustan las del sexo contrario, heterosexual y si te gustan personas de ambas categorías, bisexual. Si todas las personas pudieran etiquetarse y no tuvieran conflictos morales y afectivos al hacerlo todo iría bien, pero la realidad es que muchas veces no saben dónde encasillarse o no saben de qué manera gestionarlo y es aquí donde el trabajo/papel de psicólogos y sexólogos es fundamental. Si tú quieres estar etiquetado y convivir en un sistema reglado, adelante, no hay ningún problema; ahora bien, si no sabes si te gustan los hombres, las mujeres o ambos, no tienes que vivirlo negativamente y encerrarte en ti mismo, sino que puedes verlo desde una óptica positiva. Debes querer y amar no tanto por la condición sexual de la otra persona, sino por lo que tú puedes aportar a otra persona y ésta, a su vez, te aporta a ti: inteligencia, respeto, integridad, humildad, cariño...

www.espaciotheman.com

MÚSICA/ EL ARTISTA BRITÁNICO SORPRENDE CON SU PRIMER DISCO TRAS LA ETAPA DE OASIS

Noel Gallagher vuela alto en solitario

Marcos Blanco Hermida

El cantante, guitarrista y compositor británico (Manchester, 1967) acaba de publicar su primer álbum en solitario con un proyecto titulado 'Noel Gallagher's High Flying Birds' para deleite de quienes siguen al que fuera integrante de Oasis desde los 90 junto a su hermano Liam.

Desde el día 17 ya está a la venta un trabajo discográfico que dará mucho que hablar. Las críticas ensalzan sus nuevos temas, un total de diez entre los que se encuentra el primer single 'The death of you and me'. El mayor de los Gallagher ha producido este disco junto a David Sardy y ha contado con músicos como

Mike Rowe, Jeremy Stacey o Lenny Castro para la grabación de sus canciones. Noel mantiene la esencia instrumental en guitarras y pianos de su etapa anterior, pero realiza positivos experimentos, tanto estilísticos como vocales. Sólo visitará Madrid en su gira europea y las entradas están agotadas para el 26-N.



El que fuera componente de Oasis vendrá a España en noviembre

MIENTRAS DUERMES



Esos malditos infelices y envidiosos

Dirección: Jaume Balagueró **Intérpretes:** Luis Tosar, Marta Etura, Alberto San Juan, Petra Martínez **País:** España **Género:** Intriga, suspense, terror

Marcos Blanco Hermida

A nuestro alrededor, existen dos tipos de personas: las que disfrutan o hacen todo lo posible para que seamos felices (al menos no blasfeman cuando observan una alegría ajena) y aquellas que parecen haberse levantado de la cama con la intención de que impere la desgracia. Éstas se esfuerzan al máximo para que las sonrisas desaparezcan y triunfe el dolor. Gozan con ello, llegando a la violencia si es necesario, como una táctica más entre tantas posibilidades. César, el personaje interpretado por Luis Tosar en 'Mientras Duermes', les representa de forma fidedigna en el películón de Balagueró.

En este caso, la infidelidad y el deseo de que este sentimiento se contagie a quienes le rodean mantiene vivo al protagonista, sumo envidioso. Capaz de actuar con una psicología que pro-

Luis Tosar, una brutal credibilidad

Luis Tosar firma, otra vez, una sobresaliente interpretación. Cada gesto, cada palabra produce una credibilidad absoluta, basada en el efectivo guión de la película. Alberto Marini tiene la culpa. Marta Etura, Alberto San Juan o Petra Martínez firman notables apariciones en una obra audiovisual enriquecida por la calidad de los planos, una fotografía sublime y la enorme utilización de la música como factor ambiental. No se le puede poner ni un solo pero al trabajo firmado por Balagueró.

duce inquietud, desconcierto, temor y puede que miedo por lo que podría hacer y no hace. Por lo que no parece que hará, pero luego consume. Debido a un imprevisible desarrollo de los acontecimientos, reforzados por un excelente trabajo técnico y narrativo, para destrozarse la vida

de Clara, la vecina del edificio donde el susodicho trabaja como portero. Una Marta Etura que no se entera de nada, porque César, como muchos de nosotros, ofrece una conducta intachable de cara a la galería, pero esconde un detestable interior.

Todo sucede dentro de un edificio barcelonés, donde además de los dos personajes principales, un absoluto contraste extrapolable a más de un innumerable español, residen otras piezas humanas que completan el microcosmos creado por Balagueró. Maldad, impertinencia o soledad constituyen sentimientos tratados por otros inquilinos. Aquí, no hay terror y la violencia explícita surge en una acción puntual, sin convertirse en un elemento vertebrador del filme.

Caen los días, imprescindibles para conocer la realidad cotidiana del edificio y la envidia, líquido corrosivo para destruir la felicidad más absoluta, hace su trabajo, tan bien hecho que uno se encoge en la butaca con ganas de morir.

Jaume Balagueró, un referente nacional en el cine de terror que se traslada al thriller psicológico

Jaume Balagueró (Lleida, 1968) se ha convertido en un referente en el cine nacional de terror, miedo o como ustedes quieran llamarlo. Esas películas en las que uno cierra los ojos, siente como el pulso cardíaco se acelera y la respiración se entrecorta. Su debut en los largometrajes tuvo lugar con 'Los sin nombre' (1999), luego hizo 'Darkness' (2002), 'Frágiles' (2005) y dos títulos, compartidos en la dirección y el guión con Paco Plaza, que le otorgaron una gran popularidad: 'REC' y 'REC 2'.

Tras estos dos filmes, ha decidido rebajar la violencia y el terror provocado por los citados títulos para embarcarse en "un thriller psicológico construido a base de elementos cotidianos". Así lo define el cineasta catalán. Una obra cinematográfica rodada en un edificio que significa "un microcosmos formado por personajes que resumen lo que hay en la sociedad", afirma Alberto Marini, guionista de 'Mientras Duermes' sobre una película que también existe como novela. "La intención inicial no era crear un psicópata a la

americana, sino un sociópata en la puerta de al lado, basándose en la envidia y la felicidad ajenas", añade Marini sobre el contenido del filme. "César no pone límites a su envidia y su alivio es que los de su alrededor no sean felices. Eso le da ganas de vivir otras 24 horas", concluye sobre este asunto.

LAS PEQUEÑAS COSAS

Evidentemente, Balagueró podría haber ido más lejos en las consecuencias físicas y psicológicas de esta envidia, pero defiende el resultado final. Para el director de 'Mientras duermes', el resultado es "creíble porque se basa en esas pequeñas cosas". Por lo tanto, no se ha visto obligado a plantear situaciones extremas. "Se puede hacer una película larguísima de maldades, pero no era la idea", apunta Marini sobre la filosofía audiovisual. "César podría haber agarrado una motosierra e ir descuartizando a los vecinos piso a piso, pero es que el clímax de esta película no tiene que ver con la violencia", entienden ambos. Ustedes podrán comprobarlo.



Marta Etura (Clara), durante una escena del rodaje

LIBROS/ 'TIEMPO DE ARENA' DE CHACÓN LLEGÓ A LA FINAL

Javier Moro, galardonado con el Premio Planeta por 'El imperio eres tú'

Gente

El escritor madrileño Javier Moro se ha llevado con 'El imperio eres tú' el LX Premio Planeta de Novela, dotado con 601.000 euros, mientras que la extremeña Inmaculada Chacón quedó como finalista con 'Tiempo de arena' y se llevará 150.250 euros.

Los dos se presentaron al premio con seudónimo: Moro lo hizo como Agustín San José con el falso título 'El emperador del fin del mundo'; y Chacón, como Manila utilizando el nombre de 'La flor del nilad'.

Moro explicó posteriormente que su novela gira en torno a la

figura de Pedro I, el primer emperador de Brasil, un hombre "que estuvo siempre del lado de la historia, del lado de la libertad, en una época de monarquías absolutas", señaló al lado de los Príncipes de Asturias y de Girona. La novela se centra, sobre todo, en el ambiente "estrafalario" de la corte portuguesa, que trasladó la capital del imperio de Lisboa a Río de Janeiro, convirtiendo la ciudad brasileña en un escenario propicio a todo tipo de aventuras, con tratantes



de esclavos, militares codiciosos y músicos exquisitos, entre otros personajes.

Inmaculada Chacón, emocionada y nerviosa por el galardón, dedicó el premio a su familia y avanzó que su novela está ambientada en la España de finales del siglo XIX y principios del XX. Además, apunta que está protagonizada por tres hermanas de una familia toledana, que luchan cada una de ellas por unos derechos que en aquel entonces no tenían.

C/ Severo Ochoa, 23
28914 LEGANÉS

Teléfono reservas:
91 686 65 66



Shangrila aumenta su **OFERTA:**



**WOK ORIENTAL
+
RODIZIO BRASIL**

DESDE 10,95€



Lunes a viernes a medio día

NIÑOS 6,95€
(hasta 8 años)

NIÑOS y MAYORES
(hasta 2 años) (a partir de 80 años)

GRATIS*

*Acompañados por un adulto.
Consumición mínima del adulto:
Menu WOK+RODIZIO

EL RESTAURANTE ASIÁTICO **MÁS GRANDE DE EUROPA**