

# Gente

Año 6, número 216  
21 - 28 octubre 2011

madrid

NOROESTE: Pozuelo - Las Rozas - Majadahonda - Boadilla - Villalba - Sierra de Guadarrama

## Decathlon contratará a desempleados de Pozuelo

La multinacional francesa, que se instalará en el Torreón, firma un convenio con el Ayuntamiento para crear nuevos empleos para vecinos parados Pág. 6



### Arranca el bus del futuro

Siete ciudades europeas participan en las pruebas piloto del "Autobús Europeo del Futuro". Una de ellas es Madrid, que está poniendo en práctica un sistema que informa a los viajeros de los tiempos de espera reales y las paradas. Pág. 6

www.gentedigital.es visita nuestra web

COLLADO VILLALBA Pág. 16

Luz verde a la obra del nuevo edificio de la Policía Local y Protección Civil

LAS ROZAS Pág. 7

El Consejo de la Mujer prepara unas jornadas contra la violencia de género

BOADILLA DEL MONTE Pág. 8

Las fuerzas políticas locales se aúnan para revitalizar el Palacio del Infante

**OROMaster.es**

**NO PIERDAS DINERO**

**COMPRAMOS ORO PLATA BRILLANTES**

**VEN AL Nº1**

C.C. BURGOCENTRO 1 (LOCAL 50 - LAS ROZAS)

Llame gratis al: 900 200 199

**PINTOR**

ALBA GARCÍA

SE REFORMAN CUARTOS DE BAÑO por **1.500€**

INSTALACIÓN DE TARIMA (Tarima incluida) **15€/m²**

PINTAMOS PISOS por tan solo **250€**

☎ 91 694 63 26 - 606 46 99 63

**moda mujer**

**Pilar Prieto**

www.pilarprieto.es

**CURSO MÉTODO SILVA**  
EL EQUILIBRIO INTELIGENTE

**BENEFICIOS DEL CURSO:**  
Eliminar estrés, insomnio, jaquecas, angustias, depresión, miedos y fobias, desarrollar memoria, solución problemas, conseguir metas...

CONFERENCIA: Viernes 4 de Noviembre a las 20:00 h.  
CURSO: 5 y 6 de Noviembre de 2011  
LUGAR: Hotel MELIÁ CASTILLA. C/ Capitán Haya 43 - MADRID

Información: **645 923 573**  
www.metodosilva.com

Empresa inscrita con el nº 003/2011 de la sección segunda en el Instituto Nacional de Consumo, en el registro estatal de empresas que sin tener la condición de entidades de crédito, realizan a título profesional la intermediación de préstamos o créditos hipotecarios u de intermediación. Resolución 106/2011 de 26 de mayo.

**HIPOTECAS Y REHIPOTECAS URGENTES DIRIGIDAS A PARTICULARES, AUTÓNOMOS Y EMPRESAS QUE TIENEN PROBLEMAS ECONÓMICOS.**

**Clifford Auckland**  
CONSULTORES DE HIPOTECAS Y REHIPOTECAS URGENTES

CENTRAL DE HIPOTECAS. TRATO DIRECTO. AHORRE EN COMISIONES Y GASTOS DE INTERMEDIACIÓN. NO COBRAMOS NINGÚN DINERO POR ADELANTADO NUNCA.

**91 533 29 61**

CONSULTA GRATUITA

C/ Ríos Rosas, 46 - 6ªA 28003 Madrid  
www.cliffordaukland.es

Despacho de Servicios Jurídicos y Financieros ■ ABOGADOS

**!!! DINERO URGENTE !!!**

PARA CUALQUIER FINALIDAD, SIN JUSTIFICACIÓN DE INGRESOS, SIN IMPORTAR ASNEF, RAI, EMBARGOS, IMPAGADOS NI DEUDAS

**TAMBIÉN PARA MAYORES DE 65 AÑOS**

AMPLIACIÓN DE HIPOTECAS, REAGRUPACIÓN Y REFINANCIACIÓN DE DEUDAS Y ADEMÁS DINERO PUENTE HASTA VENDER SU CASA U OTRA PROPIEDAD

SI TIENE PROBLEMAS ECONÓMICOS Y TIENE UNA VIVIENDA U OTRA PROPIEDAD SUYA O DE SU FAMILIA, SIN HIPOTECA O CON MUY POCa HIPOTECA **SÓLO CON EL D.N.I Y LAS ESCRITURAS, DE INMEDIATO LE DAMOS LA SOLUCIÓN HIPOTECARIA**

**!!! HASTA 3 AÑOS SIN PAGOS!!!**

**SOLUCIONAMOS SITUACIONES DIFÍCILES**

\* Inscrita como sujeto obligado en el SEPBLAC-BANCO DE ESPAÑA. La actividad que se promociona es de intermediación en la concesión de préstamos hipotecarios, como intermediarios independientes. Acogidos a la Ley 2/2009 de 31 de Marzo. Sujeto a las condiciones y a la aprobación de la entidad financiera dónde se tramite. Únicamente se aplicarán los honorarios de consultoría a la firma del préstamo hipotecario según tarifas expuestas en nuestras oficinas. ACEPTAMOS C.C. ABOGADOS. Empresa comprometida con LA AYUDA SOCIAL, la preservación del MEDIO AMBIENTE y la protección de los ANIMALES. EMPRESA CERTIFICADA Y GALARDONADA CON LOS NIVELES MÁS ALTOS EN CALIDAD Y SERVICIO. Advertencia: Clifford Auckland sólo se anuncia con su marca registrada. Unico compromiso y garantía. Advertida: A la firma de un préstamo hipotecario exige toda la información detallada y bien explicada según marca la Ley. Asegúrese de que lo que se va a firmar sea realmente un préstamo hipotecario con las condiciones pactadas. Evite, por favor, los fraudes, estafas y engaños.

## Primer plano



Arturo Fernández, presidente de la Confederación de Empresarios Madrileños, en una reunión

# Los empresarios apuestan por el copago y restringir la huelga

La CEIM propone no acometer ninguna subida de impuestos y retirar el de patrimonio, así como un abaratamiento del despido y una disminución de la representación sindical en las empresas

## Gente

Ante el próximas elecciones generales, los empresarios madrileños han lanzado sus propuestas para la recuperación económica y han levantado ampollas. Así, la Confederación Empresarial de Madrid (CEIM) propone "avanzar en los modelos de copago en las prestaciones tanto sanitarias como del Sistema de Atención a la Dependencia" y "restringir el ejercicio" de la

huelga "en periodos que supongan un daño irreparable para la economía o la seguridad de personas y empresas".

Estas y otras iniciativas se recogen en un informe titulado 'Propuestas de los empresarios de la Comunidad de Madrid para la Recuperación Económica' que han hecho llegar a la Confederación madrileña dentro del proceso de elaboración de propuestas de este colectivo, a ni-

vel nacional, de cara a las elecciones generales del próximo 20 de noviembre.

En el escrito, los empresarios madrileños hacen diez bloques de "propuestas fundamentales para reactivar la economía", medidas que califican de "ineludibles" y que consideran que la CEOE tiene que asumir "con carácter prioritario, inexcusable e inmediato" para su traslado "al próximo Gobierno".

Algunas de esas medidas pasan por "no acometer absolutamente ninguna subida de impuestos, muy especialmente del IVA, IRPF o Sociedades", la supresión del Impuesto de Patrimonio y del de Actividades Económicas, el establecimiento de un contrato indefinido con indemnización de veinte días por año trabajado, la "disminución de la representación de los sindicatos en las empresas" o el

"pago a cargo de la Seguridad Social desde el cuarto día de baja laboral".

Los empresarios madrileños sugieren del mismo modo una "reforma en profundidad del actual sistema educativo y de la Justicia, así como la "austeridad presupuestaria en el sector público" y la simplificación de los trámites y procedimientos administrativos.

La Confederación además propone la "reducción de los costes del despido" equiparándolos "a los de los países del entorno" y que se establezca, entre otros, un "contrato en prácticas"

## Los empresarios ven sus propuestas fundamentales para reactivar la economía

### La CEIM opta por la libertad y la iniciativa privada en la enseñanza

ampliado a hasta tres años "para todos los titulados".

## BAJAS REINCIDENTES

También proponen que la Administración laboral "controle el absentismo" del puesto de trabajo y el "despido objetivo para bajas reincidentes no justificadas". Plantean asimismo una "reducción del número de horas dedicadas a las actividades sindicales".

En cuanto a la conflictividad laboral, apuestan por una "regulación del derecho de huelga a la luz de la Jurisprudencia existente". "Restricción del ejercicio del derecho de huelga en excepcionales situaciones de negociación de convenios o de sometimiento a sistemas extrajudiciales de conflictos; o la restricción del ejercicio en periodos que supongan un daño irreparable para la economía o la seguridad de

## OPINIÓN

La crisis económica golpea sin mirar a quién. Los bancos se hunden por sus juegos peligrosos con el dinero de los demás, pero siempre hay una mano caritativa que acude en su rescate ofreciendo el dinero de los demás, de todos los contribuyentes. Algunos ayuntamientos entran en crisis y los empleados municipales son los que cargan a sus espaldas los derroches de los gobernantes. En Parla, donde dicen que la deuda supera los 300 millones de euros (casi 50.000 millones de las antiguas pesetas), se pueden ir a la calle cerca de un centenar de trabajadores y si se quedan, tendrán que rebajarse el salario.

Los ingresos son cada vez menores y las

administraciones tienen que recortar servicios para cuadrar sus cuentas. Todos, de todos los colores, aseguran que se están apretando el cinturón y que los tijerazos no entrarán en la tela del Bienestar: Salud, Educación y Servicios Sociales. Falta personal en los servicios educativos y sanitarios, y da la sensación que de la quema no se salvan ni las personas discapacitadas.

Hace unos días el presidente del Cermi-Madrid, Javier Font, explicó en la sede valedor del Parlamento regional que esta enti-

Nino Olmeda

Periodista



## No se salvan ni los discapacitados

dad, que agrupa a más de 300 asociaciones de discapacitados físicos, intelectuales y sensoriales, tiene cada vez más problemas para pagar a los varios miles de trabajadores que prestan sus servicios en centros de día, residencias, programas de respiro para familiares de personas gravemente afectadas o programas de empleo para este colectivo. Esto se debe a que las distintas administraciones no pagan lo que deben. Font dijo que lo normal sería que la Comunidad cumpliera con los plazos de convocatoria,

resolución y abono de las subvenciones y propuso un acuerdo para que no se reduzca la cuantía de las ayudas y sí se mantengan los servicios destinados a estas personas. En la Comunidad de Madrid hay entre 300.000 y 450.000 personas con alguna discapacidad. Los servicios, de uno u otro tipo, que presta el Cermi alcanzan a más de 80.000 personas y lo que se debe a alguna asociación de discapacitados se acerca al millón de euros.

Con este panorama, ¿quién se cree que la crisis no afecta al llamado Estado de Bienestar? ¿Por qué no se acude al rescate de los discapacitados? Una solución puede ser implicar a Caja Madrid. Todo esto es para indignarse. ¿Más aún?

## PSM e IU ven al PP tras las propuestas de los empresarios

El secretario general del PSM, Tomás Gómez, calificó de "brutalidad" e "injusticia" las propuestas de la CEIM. "Eso es lo intocable. Lo intocable son los servicios públicos. Lo intocable son la Sanidad y la Educación, las políticas sociales, las pensiones de los ciudadanos. El copago sanitario nunca", señaló. Para el líder del PSOE "en ocasiones" la CEIM "representa el brazo económico" del PP. "Eso es lo que piensa y lo que quiere hacer la señora Aguirre. No se lo vamos a permitir", concluyó. Por su parte, el coordinador general de IU-CM, Gregorio Gordo, consideró que el problema de las propuestas de la CEIM es que el presidente de los empresarios madrileños, Arturo Fernández, es como "un consejero sin cartera" de la Comunidad. "Lo preocupante no es que sea una carta a los Reyes Magos que escribe Arturo Fernández, el problema es que he venido a ser como un consejero sin cartera del Gobierno de Esperanza Aguirre", destacó.

las personas y empresas", añaden.

Sobre las "medidas en gestión sanitaria y del modelo de dependencia", sugieren, entre otras cosas, desarrollar un "marco claro, estable, transparente y sostenible basado en la colaboración público-privada" o "planes para la eliminación de la morosidad en las administraciones". Asimismo, plantean la necesidad de "avanzar en los modelos de copago en las prestaciones sanitarias y del Sistema de Atención a la Dependencia".

Un punto que la Comunidad no ha tardado más que un día en descartar. Así, la viceconsejera de Asistencia Sanitaria, Patricia Flores, recordó en la Asamblea que la presidenta del Ejecutivo regional ha "rechazado reiteradamente" el copago sanitario.

En relación a la Educación, apuestan por "la promoción de la libertad de enseñanza y la iniciativa privada, impulsando su calidad, fomentando la formación profesional y la colaboración con el mundo empresarial".

El informe se completa con otra serie de propuestas en materias como la innovación, la energía, el medioambiente, el emprendimiento o las cuestiones de índole internacional.

## La Comunidad pasa por dificultades serias pero resiste mejor la crisis

El CES destaca que el PIB creció un 0,7%, un dato superior al del resto del país

### Gente

El Consejo Económico y Social aseguró en la presentación de su informe sobre la situación de la región en 2010 que la Comunidad está en un momento de "dificultades serias" pero "soporta la crisis mejor que el conjunto de las regiones españolas, tendencia que se mantiene en 2011".

El presidente del CES, Francisco Cabrillo, destacó que "hay que tener presente que los resultados de Madrid modifican significativamente la media nacional", cuyos resultados serían peores "si Madrid estuviera en los niveles de la media nacional".

Por su parte, el consejero de Economía, Percival Manglano, manifestó que "sin el tirón" de la región madrileña, "España habría entrado ya en una nueva recesión" y advirtió de que si no se tuviese en cuenta la tasa de paro madrileña, España tendría un punto más de paro.

El consejero puso encima de la mesa algunas cifras como los



Trabajadores de la construcción

"21 meses consecutivos de crecimiento económico" de la región o la tasa del 1,7 por ciento de crecimiento interanual, "al mismo ritmo que la media europea"; datos que convierten a Ma-

drid en la "primera economía española".

El informe subraya que el "PIB de la Comunidad registró un comportamiento algo superior al del conjunto de España" durante el año pasado y destaca que creció un 0,7 por ciento.

Del mismo modo, sitúa el paro como "principal azote" de la economía y apunta que en 2010 se registró una destrucción de puestos de trabajo del 1,9 por ciento frente al 2,3 del conjunto de España. Esta destrucción estuvo principalmente ligada a la construcción y a la industria.

En relación al empleo, destaca que "en el cuarto trimestre de 2010 se crearon 600 puestos de trabajo frente a una pérdida de 159.000" del mismo trimestre de 2009 y sitúa a Madrid en "una mejor posición que la del total nacional".

EL VIDRIO PUEDE TENER MUCHAS VIDAS. RECÍCLALO.

ECOVIDRIO

FMMA

EM

## Opinión

www.gentedigital.es/blogs/sin-acritud

Alberto Castillo  
DIRECTOR

**A** la delegada del Gobierno en Madrid, Dolores Carrión, le quedan unos pocos telediarios para ser destituida. No sólo porque a su mandato las encuestas dan fecha de caducidad el 20-N, sino por su manifiesta incapacidad para mantener el orden público, tarea para la que fue nombrada el pasado mes de abril en sustitución de Amparo Valcarce. Que te nombren 8 meses antes de unas elecciones generales es una faena, porque apenas has empezado a disfrutar del sillón oficial ya te lo están moviendo, pero la política tiene estas cosas. El caso es que en los pocos meses que lleva ocupando el caserón de la calle Miguel Ángel, la delegada se ha ganado a pulso los méritos para ser destituida y su gestión ha sido ampliamente criticada por no actuar para defender la ley. Por falta de autoridad o por mirar para otro lado, ha permitido que los indignados del 15-M llevaran a cabo concentraciones ilegales, manifestaciones sin autorización y cortes de tráfico, que impidieran la ejecución de desahucios o que interfirieran en la labor de la policía evitando detenciones en Lavapiés. Por no hablar del insalubre espectáculo del campamento de la Puerta del Sol, ejemplo durante semanas de su manera de defender el espacio público de la ocupación ilegal. También ha tenido

## La inacción de la delegada del Gobierno

momentos de proactividad, lo que ha sido casi peor, como cuando permitió a las asociaciones laicas y los indignados manifestarse por el centro de la ciudad un día antes de la visita del Papa, cuando

Madrid estaba tomado por cientos de miles de católicos de todo el mundo. Las bochornosas imágenes de los enfrentamientos han quedado para el recuerdo. Su última contribución ha sido permitir la 'okupación' del antiguo Hotel Madrid, en plena calle Carretas. Por si quedaran algunas dudas, varios sindicatos policiales han denunciado que tienen órdenes de no intervenir. Para defenderse de las críticas a su inacción y de quienes, como Esperanza Aguirre, la acusan de consentir que los 'okupas' tengan bula para incumplir la ley, Dolores Carrión ha dicho que el desalojo lo debe decidir un juez, al ser el edificio de propiedad privada. Para terminar de atragantarse el cargo, ha tenido la mala suerte de que a Esperanza Aguirre le asaltaran su casa dos individuos que fueron detenidos y puestos en libertad sin ni siquiera ser interrogados. Que a unos individuos que asaltan una casa la policía se los lleve a comisaría y no les hagan ninguna pregunta, sea la casa de Esperanza Aguirre o la de cualquier otro ciudadano, es para echarse a temblar. Sensación total de impunidad ante la justicia.

ANA BOTELLA ELUDE PRONUNCIARSE

### Aspiraciones colmadas

La teniente de alcalde y delegada de Medio Ambiente y Movilidad del Ayuntamiento de Madrid, Ana Botella, aseguró que tiene sus "aspiraciones totalmente colmadas", al ser preguntada hasta en una decena de ocasiones por la posibilidad de que sustituya a Alberto Ruiz-Gallardón al frente de la Alcaldía de la capital. La número dos del Ayuntamiento añadió que es una persona "muy pegada a la realidad" y que no hace "hipótesis sobre el futuro" porque le parece "estéril". Lo cierto es que cada vez cobra más fuerza la posibilidad de que se convierta en la próxima y primera mujer alcaldesa de Madrid



### CARTAS AL DIRECTOR

Envíe sus cartas al Director a [cartas@genteenmadrid.com](mailto:cartas@genteenmadrid.com) (máx. 1000 caracteres)

#### El poder de bancos y cajas

En la actualidad las cajas y bancos ejercen la misma usura que se ejercía en los siglos XV y XVI. Jamás los bancos y cajas habían cobrado unas comisiones tan elevadas por las pequeñas transacciones. El Estado ha inyectado mucho dinero a bancos y cajas como si ellos no tuvieran culpa de la situación socio-económica del país. Hace pocos años cuando se pedía un préstamo de 2 millones el director te sugería que pidieras más para tu consumo. Durante el boom financiero los bancos y cajas creían que actuaban bien, pero sin un buen criterio. Hoy por hoy los bancos y cajas son pragmáticos y si necesitas

10.000 euros tienes que poderlo avalar con 20.000 euros ¿Para qué han inyectado dinero a los bancos, si estos dificultan los préstamos, suben las comisiones y venden productos que no son de su negocio básico? Verdaderamente vamos muy mal si dejamos que los bancos no pongan su patrimonio al servicio de la sociedad. Durante muchos años los bancos y los banqueros han hecho fortuna y ahora no quieren desprenderse ni de un euro de lo que han ganado; ellos siguen conservando su patrimonio y al país que le den. Esos son los poderes fácticos que arruinan a un país y que sobreviven a todas las crisis.

Pedro Javier Martín (MADRID)

#### No podemos convertirnos en Grecia

Las huelgas de la Enseñanza en la Comunidad de Madrid se están pasando. No se puede incendiar la calle cuando estamos con un pie en el abismo y deslizándonos a toda velocidad por el plano inclinado. Nunca ha sido tan clara la necesidad de ponernos hombro con hombro a intentar evitar que España se convierta en una Grecia, con la calle incendiada y con los aprovechados antiglobalización y 'okupas' armándola. Este es un momento crítico donde sobre todo los políticos pero también los ciudadanos tenemos que tener un verdadero sentido de Estado.

Gloria Galvar (MADRID)

Gente

Si quieres  
contratar publicidad  
con nosotros llama al

91 369 77 88

El periódico Gente no se responsabiliza ni se identifica con las opiniones que sus lectores y colaboradores expongan en sus cartas y artículos.

DISTRIBUCIÓN GRATUITA

Gente

Edita  
Gente en Madrid S.L.  
Gerente  
Fernando Ibáñez  
Director  
Alberto CastilloJefa Ediciones Sur  
Patricia CostaJefa Ediciones Norte  
Mamen CrespoMadrid y Comunidad  
Liliana PellicerDeportes  
Francisco QuirósJefe de Maquetación  
Carlos ZugastiJefe de Fotografía  
Chema MartínezDirectora Grandes Cuentas  
Amparo LluchJefe Marketing  
Rafael VaraCoordinadora de publicidad  
Ana SánchezRedacción:  
Calle Atocha, 16, 2ª planta  
Madrid 28012  
Tel. centralita: 91 369 77 88  
[info@genteenmadrid.com](mailto:info@genteenmadrid.com)  
[comercial@genteenmadrid.com](mailto:comercial@genteenmadrid.com)Grupo de Información GENTE  
[grupo@grupogente.es](mailto:grupo@grupogente.es)Director General  
Raúl PreciadoDirector gentedigital.es  
Leandro Pérez Miguel

Protección de datos:

www.gentedigital.es

¿Tienes un blog?  
Vente a GenteSi mantienes un blog en plataformas como Wordpress o Blogger y quieres formar parte de nuestra comunidad, escríbenos a [nosotros@gentedigital.es](mailto:nosotros@gentedigital.es) con tu propuesta[gentedigital.es/comunidad](http://gentedigital.es/comunidad)

NUEVOS BLOGS

#### Vísteme deprisa

Katy Mikhailova, periodista y directora de la revista brandoftheart.com, escribe sobre moda y tendencias en su nuevo blog. [gentedigital.es/comunidad/moda/](http://gentedigital.es/comunidad/moda/).

#### Diamantes en serie

Alberto Nahum García es el autor de uno de los mejores blogs de televisión de España. [gentedigital.es/comunidad/series/](http://gentedigital.es/comunidad/series/).

#### Economius

Un blog de economía para no economistas. [gentedigital.es/comunidad/economius/](http://gentedigital.es/comunidad/economius/).

#### En vivo y en directo

Blog sobre streaming y televisión gratis en internet.

[gentedigital.es/comunidad](http://gentedigital.es/comunidad)

#### Edición impresa

Todos las ediciones impresas de los periódicos de Gente pueden visualizarse en la web.

WEB

#### En las redes sociales

Además de en nuestra web, puedes mantenerte informado en nuestras páginas en Facebook y Twitter.

[Twitter.com/gentedigital](https://twitter.com/gentedigital)[Facebook.com/gentedigital](https://facebook.com/gentedigital)



**International  
House  
Idiomas** *Since 1953*

# Move up a level and get the credit!

## ¡Pasa de nivel y acréditalo!

Matrícula abierta para todos los cursos de idiomas 2011-2012.

Inicio de la preparación para los exámenes de Cambridge: 3 de octubre.

Convocatorias en diciembre, abril y junio.

Prueba de nivel gratuita: 902 14 15 17. Plazas limitadas.



UNIVERSITY of CAMBRIDGE  
ESOL Examinations

Authorised Centre

[www.ihmadrid.es](http://www.ihmadrid.es)

ih Alonso Martínez

ih Nuevos Ministerios

ih Diego de León

ih Ciudad Universitaria

ih Las Rozas

# Madrid Noroeste

## El 'autobús del futuro' ya es una realidad en Majadahonda

Aguirre y De Foxá presentan la aportación madrileña al nuevo transporte europeo del siglo XXI

E. B.

Calcular con exactitud el tiempo real de un trayecto, cerciorarse de las incidencias o conocer el horario de las conexiones entre el bus urbano y la red de Cercanías ya no son materias de ciencia ficción. Las líneas de autobús que conectan Majadahonda y Madrid han acercado al presente el transporte del futuro.

Tras tres años de investigación, la presidenta de Madrid, Esperanza Aguirre, junto al alcalde majariego, Narciso de Foxá, han presentado el proyecto piloto del 'autobús Europeo del Futuro', que se están desarrollando complementariamente en siete ciudades de la UE. Una realidad que ya está implementada en cuatro paradas de 30 autobuses en el trayecto desde Majadahonda a Moncloa.



La Presidenta de la Comunidad, Esperanza Aguirre, y el alcalde, Narciso De Foxá, en un 'autobús del futuro'

### INFORMACIÓN MULTIMODAL

En concreto, a los datos de la EMT y de la red de Cercanías se incorporarán posteriormente los tiempos de espera de los 33 operadores de autobuses interurbanos, Metro y Metro Ligero cercanos a la parada en cuestión. El usuario podrá obtener esta información de manera inmediata enviando un SMS con la palabra CRTM al 215976 por bluetooth.

### Las piezas restantes del proyecto de Europa

En Gotemburgo se prueban ideas para mejorar la ergonomía de los autobuses. En Roma medidas de modularidad para aumentar su capacidad interna. Mientras, en Alemania buscan facilitar el acceso señalizando la puerta más cercana a los espacios libres o la indicación por señal luminosa de los asientos vacíos. En Budapest y en París esperan potenciar el mantenimiento remoto y optimizar el consumo energético, mientras que en Ruán se prueba una plataforma desplegable en la parada para mejorar la accesibilidad.

Al respecto, la Presidenta, Aguirre ha explicado que "este servicio va a extenderse en los próximos meses a los más de 2.000 autobuses interurbanos de la región, que dispondrán de la tecnología necesaria antes de fin de año. Y de aquí a 2013 van a instalarse más de 600 pantallas en marquesinas distribuidas por toda la Comunidad".

### PARA GENTE CON DISCAPACIDAD

## Arranca otro curso en el 'Aula de Autonomía' de Pozuelo

B. C.

El Ayuntamiento de Pozuelo ha vuelto a ratificar su alianza con la Fundación Síndrome de Down de Madrid en aras a impulsar la autonomía de este colectivo. Tras el acuerdo alcanzado, el Aula de Autonomía vuelve a abrir sus puertas para albergar a más de una decena de jóvenes, con edades comprendidas entre los 14 y 18 años, para desarrollar sus habilidades del entorno cotidiano y sus capacidades sociales.

### TEMARIO EN EL AULA

El Aula de Autonomía tiene la misma duración que el curso escolar. Las clases se imparten dos veces por semana, con una duración de hora y media cada día. Además se realizan, de la mano un psicólogo especializado, varios talleres mensuales de habilidades emocionales con los padres y los alumnos, para desarrollar las emociones de los alumnos y su crecimiento personal.

La alcaldesa, Paloma Adrados, ha afirmado que busca "apoyar a las personas con discapacidad, fomentando su integración social e incidiendo en la mejora de su calidad de vida".

EL AYUNTAMIENTO DE POZUELO Y DECATHLON PACTAN POLÍTICAS DE CONTRATACIÓN

## Antídoto contra el desempleo

E. B.

El paro sigue siendo la preocupación por antonomasia en Pozuelo. Aunque el índice de población activa seguía estancado en una inercia descendente a lo largo del 2011, septiembre ha frenado la tendencia a la baja. En total, 3.330 personas están registradas como demandantes de empleo en esta localidad donde el paro ha bajado un 1,86% respecto a agosto.

Para hacer frente a esta problemática social, el Ayuntamiento de Pozuelo ha suscrito un nuevo acuerdo con la multinacional Decathlon con el fin de

reavivar el mercado laboral y generar nuevos puestos de trabajo en el municipio.

### LA NUEVA OFICINA DE RR.HH.

En vistas a facilitar la inserción al mercado laboral de los vecinos parados de Pozuelo, el Ayuntamiento ha trasladado a esta empresa internacional la demanda de empleo local que azota al municipio. Tras abrirse una ronda de negociaciones, el Consistorio y Decathlon han alcanzado un acuerdo para frenar el paro que incluyen diversas políticas de contratación laboral. En concreto, el Ayuntamiento ha cedi-

do, durante estos días, las instalaciones de la concejalía de Formación y Empleo, ubicada en el edificio INNPAR para que la empresa lleve a cabo el proceso de selección de los puestos de trabajo que reclama Decathlon para la próxima apertura de una nueva delegación en el Centro Comercial El Torreón.

### COMPROMISO A LARGO PLAZO

Asimismo, el Ayuntamiento de Pozuelo ha facilitado los canales para la recepción de los Currículum Vitae hasta el departamento de Recursos Humanos de esta cadena francesa. Una vez finali-



El Torreón, ubicación donde abrirá sus puertas Decathlon en el futuro

zada la primera selección, la empresa se ha comprometido a continuar en contacto con la Concejalía para futuros puestos a ocupar en sus distintas delegaciones diseminadas por la geo-

grafía madrileña. La firma de este convenio busca rebajar el desempleo de Pozuelo, uno de los municipios del Noroeste con mayor tasa de paro, sólo superado por Las Rozas.

NUEVA REUNIÓN DEL CONSEJO SECTORIAL DE LA MUJER

## Las Rozas refuerza su programa para lograr la igualdad de género

**E. B.**  
En busca de nuevas herramientas para erradicar las desigualdades de género, el Consejo Sectorial de la Mujer se ha vuelto a reunir una vez más en Las Rozas para atender las demandas que suscita esta problemática social. Tras la presentación oficial de los miembros que integran este órgano de participación ciudadana y las nuevas organizaciones que se suman al Consejo, sobre la mesa de trabajo se estudió el programa de las 'VII Jornadas de Sensibilización y prevención de la Violencia de Género', que se desarrollarán en noviembre en el municipio roceño. En la agenda también figuró el repaso a las actividades del Área de la Mujer previstas para el último trimestre del año y, como último punto, una lluvia de propuestas para cubrir las lagunas en la lucha contra el machismo.

### DOCE AÑOS DE ACTIVISMO

El alcalde, José Fernández Rubio, fue el encargado de abrir la sesión subrayando la importancia de contar con un "órgano de estas características, que fomenta la participación de los vecinos en la vida municipal". Asimismo, aprovechó la coyuntura para manifestar su compromiso con el trabajo del Consejo, "que tendrá todo nuestro apoyo para seguir avanzando en la igualdad

real y en la lucha contra la violencia de género".

El Consejo Sectorial de la Mujer es un órgano de participación ciudadana que lleva en marcha 12 años en Las Rozas. Sus principales funciones son asesora-

miento, estudio, consulta, control e información de todas las cuestiones relacionadas con la mujer en el municipio. Presidiendo el Consejo está el alcalde Fernández Rubio, quien comparte mesa con una representante de cada uno de los grupos políticos con representación, un miembro de cada una de las 20 asociaciones de mujeres locales y una portavoz de una ONG de actuación local.



El Consejo Sectorial de la Mujer durante su última reunión

### EL DETENIDO TIENE 19 AÑOS

## Detienen al autor de dos robos con fuerza en locales de Villaviciosa

**A. G.**  
La Guardia Civil y la Policía Local de Villaviciosa de Odón han detenido a un joven de 19 años por cometer dos presuntos delitos de robo con fuerza en dos establecimientos de esta localidad. Según la Benemérita, el pasado domingo, sobre las 4 horas, en una intervención conjunta de ambos Cuerpos se procedió a la detención del presunto autor de los hurtos. Tras la labor de investigación de los agentes, se comprobó que es el mismo autor de un robo en otro café de la localidad madrileña. Entre los efectos sustraídos y posteriormente recuperados hay bebidas y latas de conservas. El presunto ladrón es de nacionalidad española y vecino de Móstoles.

**OFERTAS FIN DE SEMANA**

**GIGANTE** SUPERMERCADOS  
*Este Fin de Semana*

**Charcutería**

- Queso Fresco Burgos o Villalón €/Kg. **4,75€**
- + GRATIS Lomo Ibérico Lonchas 50' Grs.
- Paleta Ibérica Lonchas 50 Grs. €/Lote **3,65€**

**Pescadería**

- Pescadilla Pincho Nacional €/Kg. **5,59€**
- Atún Nacional Fresco €/Kg. **5,99€**

*Acércate a Gigante*

**Carnicería**

- Cinta Lomo Extra (Adobada o Al Ajillo) €/Kg. **4,99€**
- Costillar Cerdo €/Kg. **3,99€**

**Frutería**

- Tomates Rama, €/Kg. **1,35€**
- Pera Conferencia Extra €/Kg. **1,35€**

Ofertas válidas hasta el 23 de Octubre de 2011 **100%**

## Madrid Noroeste



La 'marea verde' durante sus actos de protesta ALBA GIL/GENTE

NUEVAS CONVOCATORIAS EL 3 Y 23 DE NOVIEMBRE

## Noroeste y Sierra secundan otra jornada de huelga educativa

**E. B.** La 'marea verde' ha salido otra semana a la calle para expresar su disconformidad con "los recortes" de Aguirre, tal y como han informado profesores, AMPA y alumnos de las localidades del Noroeste y la Sierra de Madrid. La convocatoria ha estado respaldada por primera vez por los docentes de Educación Primaria que se han manifestado "en defensa de la calidad educa-

tiva". En Villalba, por ejemplo, se ha estructurado el movimiento y se ha creado la Plataforma en defensa de la escuela pública en Collado Villalba. Mientras en Pozuelo más del 60% del profesorado ha secundado las huelgas, un dato que choca con la poca repercusión que ha tenido el Margarita Salas de Majadahonda donde apenas el 4% ha ejercido su derecho a huelga. El 3 y 23 se convocan más huelgas.

EL PROYECTO SE DESARROLLARÁ DURANTE CUATRO AÑOS

## Las Rozas lanza un plan para mejorar su red de saneamiento

**N. P.** El equipo de Gobierno presentará en el Pleno ordinario el proyecto integral diseñado por el Ayuntamiento para mejorar la red de saneamiento de Las Rozas, un proyecto que se desarrollará durante los próximos cua-

tro años y cuyos objetivos principales son remodelar la extensa red de saneamiento de aguas de la localidad y solucionar los problemas de vertidos incontrolados que se producen puntualmente en algunas de las zonas más antiguas de la misma.

# Terol oficializa la petición del pago de 57 millones a Fomento

Reclama al Ministerio que adeude la cuantía por la expropiaciones de la M-50

**A. G.** El Ayuntamiento de Boadilla no cesa en su lucha por reclamar a Fomento la cantidad de 57 millones que, según alegan fuentes municipales, les adeuda el ministerio dirigido por José Blanco en concepto del pago por diez expropiaciones efectuadas para el desarrollo de las obras de la M-50 a su paso por el municipio.

Si a través de diversas instancias y llamamientos lanzados por varios miembros del equipo de Gobierno se exhortaba a Fomento a liquidar los impagos, el alcalde de Boadilla ha dado un paso más para formalizar esta petición. El regidor, Antonio González Terol, ha firmado esta mañana la "hoja de aprecio" que recoge la estimación de los técnicos municipales de lo adeudado por la empresa concesionaria "Accesos de Madrid", y de forma subsidiaria por el Ministerio de Fomento, en relación con la expropiación de terrenos municipales para la construcción de la M-50.



Uno de los tramos de la M-50 a su paso por Boadilla

### PASOS LEGALES

Recientemente, el equipo de Gobierno llevó al Pleno municipal de Boadilla del Monte el expediente pertinente para iniciar, llegado el caso, el contencioso contra la empresa concesionaria 'Accesos de Madrid'. Sin embargo, desde ahora y tras la firma de la mencionada 'hoja de aprecio', ésta demanda ya ha sido remitida al Ministerio de Fomento para su tramitación, han comunicado fuentes institucionales de este municipio del Noroeste madrileño. En concreto, la cantidad que reclama el Consistorio asciende en total a 57.543.925 euros con motivo de la expropiación de los terrenos pertenecientes a 10 fincas para las obras

### Apelaciones de Terol a Fomento

El Alcalde, Antonio González Terol, ha aprovechado también esta ocasión para instar de nuevo al Ministro de Fomento a que finalice cuanto antes las obras de conexión de la M40 y la M501, que tantos trastornos produce a los vecinos en especial en horas punta, así como va a reincidir en la necesidad de incluir en el Plan de Cercanías del Ministerio la conexión con Boadilla.

de la M-50 a su paso por Boadilla del Monte.

Desde el Ayuntamiento de Boadilla el pago de la deuda por las expropiaciones se ha convertido en una prioridad de su agenda política. "Vamos a reclamar hasta el último euro que le corresponde a este Consistorio en beneficio del municipio y de sus vecinos", ha explicado González Terol. "Para ello, he firmado el informe de valoración de las cantidades adeudadas a este Ayuntamiento, conforme al informe de los técnicos, con el objetivo de defender nuestros derechos hasta el final".

EL AYUNTAMIENTO RECLAMARÁ RESPONSABILIDADES A LA SGAE

## Las fuerzas políticas de Boadilla buscan una salida para el Palacio

**E. B.** Representantes de las distintas fuerzas políticas de Boadilla han sido testigos del "lamentable" estado en el que se encuentra el Palacio del Infante Don Luis. En una visita de reconocimiento para, a través del consenso político, "devolver a este monumen-

to el esplendor de épocas pasadas y ponerlo al servicio de los vecinos", el alcalde, Antonio González Terol, ha denunciado el deterioro que sufrió el Palacio mientras estuvo gestionado por la SGAE. Ahora, de nuevo en manos y titularidad pública, el Ayuntamiento de Boadilla ha

anunciado que solicitará responsabilidades a la SGAE y baraja retener parte de la garantía que se depositó en su momento "para devolver al menos al edificio a la situación en la que se encontraba" el Palacio antes de la concesión a esta sociedad privada para la construcción de su nueva sede. Por su parte la SGAE ha presentado un contencioso administrativo en el que reclama al Ayuntamiento una indemnización por daños y perjuicios de más de cuatro millones de euros.

## REFORMAS DANIEL

Para la reforma de su piso completo REFORMAS DANIEL regala: Bañera de Hidromasaje y muebles de baño.

- Solados
- Fontanería
- Pintura
- Escayola
- Alicatados
- Calefacción
- Electricidad
- Muebles de Cocina

OFERTAS

### CUARTO DE BAÑO

Picado y alicatado, solado, desescombro, fontanería en cobre y PVC, plaqueta de 1ª calidad

1.490 euros

OFERTAS

### COCINA

Picado y alicatado, solado, desescombro, fontanería en cobre y PVC, plaqueta de 1ª calidad

1.980 euros

91 236 37 14 - 678 87 37 96 POZUELO (Madrid)



EXIGEN UNA AUDITORÍA

## El PSOE tacha de opaca la gestión del PP en 'Las Rozas Club de Fútbol'

Gente

El Grupo Municipal Socialista del Ayuntamiento de Las Rozas ha mostrado su preocupación por la "falta de transparencia" con la que el Gobierno Municipal del Partido Popular está gestionando la entidad deportiva 'Las Rozas Club de Fútbol'. De tal forma que, tanto en Pleno como en la Comisión, los socialistas presentaron sus inquietudes respecto al asunto.

En primer lugar, el grupo socialista ha exigido la entrega de la auditoría correspondiente a la temporada pasada para conocer el destino de los aproximadamente 900.000 euros que 'Las Rozas Club de Fútbol' recibió por subvenciones municipales, además de cuotas propias de los deportistas. El PSOE roceño declara que "muy posiblemente el retraso en la entrega de esta auditoría se deba al deseo de ocultar tanto a los grupos municipales de la oposición como a los ciudadanos la mala gestión del Club Deportivo por parte de la Concejalía de Deportes."

noroeste@genteenmadrid.com

AYUDA PARA PAPÁS TRABAJADORES

## Talleres y juegos para los peques en el próximo día laboral no lectivo

Gente

Que mal suena para los padres aquello de 'día laborable no lectivo'. Efectivamente, lo primero que se preguntan los padres es ¿Qué hacemos con los niños cuando estamos en el trabajo si no tienen cole? El Ayuntamiento de Majadahonda ha encontrado ya la solución a este problema: una jornada de talleres y juegos educativos.

Esta actividad la organiza el Plan de Extraescolares y se dirige a los alumnos de Educación Infantil y Primaria del municipio con edades comprendidas entre los 4 y los 11 años.

La jornada se impartirá en el C.P. El Téjar y dará comienzo a las 9.30 horas para terminar a las 16.30 horas. Existe también un servicio opcional de entrada previa a las 8.00 horas. Cabe resaltar que el servicio tiene un coste de 13 euros. Se descontará un 25% por familia numerosa y un 50% por discapacidad.



## Inaugurado con gran éxito el Festival VISUAL 11

F.T.// El pasado 15 de octubre se inauguró El XI Festival de Operas Primas y Cortometrajes VISUAL 11 en la Casa de la Cultura de Majadahonda y continuará hasta el día 21. La apertura resultó todo un éxito, sobre todo por la presentación del documental 'Dreaming Nicaragua' que versa sobre la pobreza.

## Sin noticias del presunto agresor de Majadahonda

Testimonios recogidos por GENTE relatan un nuevo ataque el fin de semana

Alberto Castillo

La intranquilidad se ha adueñado de Majadahonda tras las informaciones sobre presuntos intentos de agresión sexual llevados a cabo en el municipio. Tras las noticias iniciales acerca de varias denuncias por intento de violación, en alguno de los casos consumada, de las que se hizo eco GENTE en su última edición, este periódico ha podido conocer que este fin de semana el agresor volvió a intentarlo de nuevo. Al parecer, dos jóvenes del municipio, alumnas del colegio Luis Gonzaga, fueron seguidas tras bajarse de la parada del autobús en el Tutti por el presunto agresor. Cuando trató de

atacar a las jóvenes, estas gritaron y alertaron a una pareja que puso en fuga al presunto agresor. Los padres de las dos jóvenes comunicaron los hechos al colegio, y conjuntamente decidieron actuar con discreción y no interponer denuncia. Madres del colegio han confirmado a GENTE que se han dado recomendaciones de seguridad en las aulas pidiendo a los alumnos que eviten los lugares poco transitados o mal iluminados, y en la medida de lo posible extremen la precaución para evitar posibles situaciones de riesgo. Puestos al habla con el colegio, la dirección ha declinado confirmar o desmentir el presunto intento de

agresión. De confirmarse, sería la primera vez que dos jóvenes son atacadas al mismo tiempo.

### CONTINÚA LA INVESTIGACIÓN

El violador de Majadahonda actuó por primera vez en la localidad hace un año, según el parte de víctimas que ha elaborado el cuartel de la Guardia Civil del municipio, han informado fuentes de la Benemérita. Por tanto, desde hace un año la Guardia Civil y la Policía Local buscan al responsable de las agresiones sexuales. Hasta el momento, los agentes tienen constancia de tres denuncias presentadas por sus respectivas víctimas, todas atribuibles a la misma persona.

EN POZUELO Y MAJADAHONDA

## Tres mil firmas exigen un blindaje legal para el Monte del Pilar

E. P.

Las voces que luchan para proteger el Monte del Pilar empiezan a enumerarse. Dos asociaciones ciudadanas de Pozuelo de Alarcón y Majadahonda acudieron al Parlamento regional a presentar casi 3.000 firmas para pedir la protección del Monte de El Pilar. La iniciativa fue respaldada por el Grupo Parlamentario Socialista en la Asamblea de Madrid, que, al igual que las organizaciones vecinales, estiman que este "pulmón verde" es "oscuro objeto de deseo" para los especuladores. Al unísono exigen que el Monte del Pilar sea declarado "monte protegido y preservado".

### REACCIONES Y ALEGACIONES

La diputada del PSOE, Amparo Valcárcel, ha señalado que quieren que en el monte se conserve "la flora y la fauna autóctonas, que se permita a todos los vecinos la libre circulación por sus caminos sendas y veredas, que pare ya la presión sobre el monte y que no haya más vallados y cercados que están amenazando el equilibrio ecológico y la sostenibilidad medioambiental del Monte". Asimismo, ha indicado que hasta hace poco el monte de Pozuelo no estaba cercado y ahora sí. Por su parte, el portavoz del PSOE en Pozuelo de Alarcón, David Cierco, ha destacado que el PSOE lleva luchando 20 años para proteger el monte "para uso y disfrute de los vecinos". Junto a ellos, el representante de la Asociación de Ciudadanos por el Monte de Pozuelo y de El Pilar, Cruz Fernández, y el portavoz de la asociación de Amigos de los caminos de Majadahonda ha denunciado que este espacio está "sufriendo presiones urbanísticas e ilegalidades por parte del sector privado".

**ITALPLAC**  
MONTAJES  
DECORACIÓN EN  
PLADUR  
www.italplac.es

Falsos techos  
Tabiques  
Insonorizados  
Registrables

667 740 956  
e-mail:  
italplac@hotmail.com

PRESUPUESTOS EN 24 HORAS

VENTA E INSTALACIÓN  
DE CHIMENEAS  
Y RECUPERADORES  
DE CALOR  
Accesorios para chimeneas

OFERTA EMBOCADURAS DE CHIMENEA EN STOCK AL  
30% de DESCUENTO

CHIMENEAS  
ARTESANOS  
DEL FUEGO

Diego de León, 49  
Tels: 91 411 10 02 - 91 411 17 00  
info@artesanosdelfuego.es | www.artesanosdelfuego.es

# Comunidad

## Botella centra las apuestas como sucesora de Gallardón

La teniente de alcalde calla ante los rumores que sitúan al primer edil entre los ministros de un posible Gobierno de Rajoy tras el 20-N

### Gente

El salto a la política nacional de Alberto Ruiz-Gallardón ha puesto en un primer plano a quien podría ser su sucesora al frente del Ayuntamiento de Madrid. Y todas las miradas se han dirigido a Ana Botella, teniente de alcalde, delegada de Medio Ambiente y número dos en las listas municipales.

Aunque concurrir a las elecciones generales en el número cuatro de las listas al Congreso de los Diputados por Madrid no implica necesariamente que Gallardón deba abandonar el Consistorio, todos los rumores indican que ocupará un lugar relevante en un eventual Gobierno de Mariano Rajoy. Este hecho sí le obligaría a abandonar su puesto como alcalde y a dejar el testigo a otra persona, quizá, la mujer del expresidente del Gobierno, José María Aznar.

### BOTELLA CALLA

Ante estos dimes y diretes, Botella opta por callar, aunque asegura que los madrileños están "de enhorabuena" porque alguien de la "talla" del primer edil les represente en el Congreso de los Diputados.

"Yo creo que los madrileños están de enhorabuena por que Alberto Ruiz-Gallardón, que es un referente en la política no solo de Madrid sino en la política nacional, vaya al Congreso porque va a defender muy bien los

intereses de los madrileños, con lo cual yo estoy muy contenta como creo que tienen que estar todos los madrileños", indicó en su primera aparición pública tras conocerse las listas.

Además, un día después aclaró que se siente satisfecha con su actual puesto de delegada de Medio Ambiente. "Tengo mis aspiraciones totalmente colma-

**La delegada de Medio Ambiente asegura tener sus aspiraciones totalmente colmadas**

das", afirmó, añadiendo que ella es una persona "muy pegada a la realidad" y que no hace "hipótesis sobre el futuro" porque le parece "estéril".

Más clara fue la presidenta de la Comunidad. Esperanza Aguirre indicó que si Gallardón llega al Gobierno central, Ana Botella, será "una alcaldesa que lo hará estupendamente bien". Aguirre, que reconoció que habla "muy a menudo" con Botella, aclaró que Gallardón "es candidato a diputado" y que esto "no es incompatible con ser alcalde", por lo tanto "por el momento Ana Botella seguirá en el importantísimo puesto que tiene".

"Eventualmente, si el alcalde llega el Gobierno y a un cargo que sea incompatible, Ana Bote-



Ana Botella, en su primera aparición pública tras conocer las listas

lla será sin ninguna duda la alcaldesa y será una alcaldesa que lo hará estupendamente bien", ha concluido.

Por contra, la oposición criticó esta posible sucesión en boca del líder regional del PSM. Tomás Gómez aseguró que si Botella "llega a ser alcaldesa, probablemente sería lo peor que le puede pasar a los madrileños". Y

es que Gómez manifestó que la delegada de Medio Ambiente es "sectaria" y "leal seguidora" del "ala radical" que encabeza Esperanza Aguirre. Por su parte, el portavoz municipal socialista Jaime Lissavetzky insistió en su cansancio por el "folletín", pero afirmó que "Ana Botella y Ruiz-Gallardón, la misma cosa son: militantes del PP".

### OPINIÓN

Ángel del Río

Cronista de la Villa



### Botella, alcaldesa

En política cada vez queda menos espacio para la sorpresa, porque casi todo lo que termina ocurriendo, era previsible. Gallardón figura en el número 4 de la lista de Rajoy, y esta noticia no es otra cosa que la crónica de una inclusión anunciada. Y no hace falta echarle mucha imaginación a la futopolitología, para determinar que si el PP gana las elecciones generales, Gallardón estará en el futuro gobierno de Rajoy; dejará el Ayuntamiento y vacante el sillón de alcalde. Fuera de toda sorpresa o tentación quinielística, a nadie se le escapa que el relevo natural de Gallardón en el Ayuntamiento será Ana Botella, hecho que añadiría una curiosidad histórica al convertirse en la primera mujer alcaldesa de la capital de España.

Ana Botella dejó la política de consorte para entrar en la política personal activa en 2003, cuando el partido, los consejeros de Aznar y los que daban consejos de Gallardón, opinaron que era hora de que la mujer del presidente del Gobierno diera un paso por sí misma y entrara en la candidatura al Ayuntamiento de Madrid. Unos pensaron que era un buen refuerzo para el candidato, y otros que era el parche para taponar una posible fuga de los votos más conservadores, que podían escaparse por la brecha que quizás abriría el talante progresista de Gallardón. El tiempo ha demostrado que fue un acierto, porque Ana Botella dejó de ser la mujer de un político, presidente de gobierno, para convertirse por méritos propios en una inversión de futuro dentro del PP. Ocho años de gobierno en Madrid han marcado en ella una evolución política, personal y de gestión que pocos esperaban, hasta colocarla en situación de ser la primera mujer alcaldesa de Madrid. Y puede ser una buena regidora; condiciones tiene.

**ABOGADOS**  
FINANCIACIÓN DE PROCEDIMIENTOS

- CIVIL: Divorcios desde 300€  
Liquidación Gananciales y Patrimonio  
Herencias, Deshaucios, Reclamaciones
- MERCANTIL - LABORAL
- ADMINISTRATIVO - PENAL

PRIMERA CONSULTA GRATIS

C/ Princesa  
Plaza de España

91 547 25 25  
902 44 77 22

**FORMAMOS PAREJAS  
FORMALES Y ESPORÁDICAS**

Deja de soñar y encuentra  
la persona que necesitas

LLÁMANOS

SQRAYA 674 737 604



## Madrid, la nueva capital para los emprendedores y las franquicias

Barbadillo Asociados y la AMME organizan unas jornadas para impulsar la actividad económica

### Gente

Los emprendedores tienen una cita el próximo día 16 de noviembre con la Jornada 'Emprendedores, Franquicia y Microempresas', una iniciativa que pondrá a disposición de los asistentes información de valor, tanto para los empresarios que ya tienen un negocio en marcha como para todos aquellos que pretenden tomar la vía de la emprendeduría como motor de cambio de su vida profesional y personal. De la mano de Barbadillo Asociados, la consultora líder en el desarrollo y expansión de proyectos de franquicia, de la AEMME (Asociación Española Multisectorial de Microempresas) y con el respaldo del Ayuntamiento de Madrid, a través de su Agencia de Desarrollo Económico, Madrid Emprende, la jornada abordará la creación de actividad económica, riqueza, autoempleo, y empresas-franquicia. Asimismo, en las diferentes charlas se aportarán diversas so-

luciones a las empresas ya constituidas.

### ENCUENTRO DE IDEAS

En palabras de Víctor Delgado, Presidente de AMME, "la Asociación Española Multisectorial de Microempresas pretende apoyar a los Emprendedores y Microempresas con el fin de posibilitar, desde la franquicia, la creación de actividad económica, así como aportar soluciones a las Microempresas ya constituidas, en todas las necesidades que se generan en su desarrollo".

Entre los temas que se abordarán desde una perspectiva práctica figuran las claves para saber si un negocio es franquiciable o los sectores que más y mejor crecerán en los próximos años. Asimismo, se presentarán diversas opciones de inversión y autoempleo que, a día de hoy, están funcionando y creciendo en una coyuntura tan adversa como la actual. Por último, los empresarios obtendrán intere-



Un encuentro de emprendedores para fomentar la creación de empresas e impulsar la actividad económica

### SOCIOS EN EL IMPULSO DE LOS EMPREENDEDORES

La Asociación Española Multisectorial de Microempresas (AEMME) fue fundada en el año 2004, con la intención de dar servicio a una actividad empresarial que por sus especiales características se encuentra más aislada y con mayores dificultades de integrarse en colectivos: La Microempresa. Por su parte, Barbadillo Asociados es la consultora líder en el desarrollo y expansión de proyectos de franquicia, con una red de oficinas operativas en España, Portugal, Chile, EE.UU. y Marruecos.

santes conocimientos sobre cómo posicionar y gestionar con éxito su presencia o la de su empresa en las redes sociales. En definitiva, las jornadas serán un espacio donde empresarios y

emprendedores podrán compartir ideas, experiencias y su visión estratégica ante una realidad cambiante. "Esta jornada se enmarca dentro del compromiso que desde la consultora he-

mos adquirido con los emprendedores, poniendo a su disposición formación e información gratuita de cara a lograr que ideas con verdaderas posibilidades de convertirse en negocios de éxito, encuentren el impulso necesario para su puesta en marcha", afirma Santiago Barbadillo, Director General de Barbadillo Asociados, quien afirma que "encuentros como el presente, en el que iniciativas privadas y públicas convergen para fomentar el espíritu emprendedor, el autoempleo y la cultura empresarial son espacios más necesarios que nunca".

PINTURAS

# J. IBARRA

EXPERIENCIA  
**35**  
AÑOS

**Más de 30 profesionales a su servicio.**  
Abarcamos la Comunidad de Madrid y la zona centro de España (otros destinos consultar)  
Un equipo humano especializado en la ejecución de trabajos de absoluta calidad en el acabado final y en un tiempo mínimo.

**Pida presupuesto o solicite información GRATUITAMENTE**

**Tipos de trabajos que ofrecemos:**

- ★ Pintura plástica.
- ★ Trabajos de estuco.
- ★ Tierras florentinas.
- ★ Gotelés
- ★ Esmaltes y semilacas, en armarios, puertas de paso, etc.
- ★ Pinturas Epoxi sobre suelos, garajes, almacenes, guardamuebles, etc.
- ★ Colocación de papeles pintados.
- ★ Imitaciones de acero corten sobre superficies de hierro, hormigón, madera, etc.
- ★ En proyecto, aplicación de microcemento.

[www.pinturasjibarra.com](http://www.pinturasjibarra.com)

Oficinas: C/ San Pedro, 46 - COSLADA - Telf.: 91 672 30 54  
Almacén: C/ El Molino, 6 - SAN FERNANDO DE HENARES



Las compañías estatales consiguen externalizar su presencia más allá de las fronteras europeas

## Las empresas del top 100 de España crecen un 11% en 2011

Lideran el ranking de 'Franquicias Hoy' las agencias de viaje y las cadenas de alimentación

### Gente

La revista especializada 'Franquicias Hoy' ha vuelto a elaborar su reputado ranking donde sólo figuran las 100 empresas que mayor facturación han recaudado en el sector. Pese a la recesión, los datos son positivos. En concreto, el total de las firmas facturaron más de 17.000 millones en 2010, un 11% más que durante 2009. El número de establecimientos, el otro indicador clave para medir la situación del sector, también ha crecido. Estas 100 redes han superado los 22.400 puntos de venta, casi un 10% más que en 2009.

Las grandes cadenas dedicadas a la distribución, encabezadas por los líderes de la alimen-

### EL SECTOR SERVICIOS ES EL QUE MÁS CRECE

Dentro de las cien primeras marcas del ranking encontramos a 40 empresas del sector servicios. Esta cifra representa sólo una cadena más que en 2010, pero donde este sector muestra verdaderamente su evolución es en la facturación alcanzada. El 33% de los ingresos totales de este ranking provienen de las cadenas de servicios (10% más que el año anterior) y simultáneamente, pasa del 39,9% al 45,6% respecto al número de locales.

tación, han logrado en este Ranking alcanzar el 55% de la facturación, si bien ha sido el sector servicios quien ha generado mayores crecimientos. Hostelería, por su parte, es el sector que se

mantiene más estable. Pierde dos cadenas y se queda con 15 enseñas y su facturación se sitúa cercana al 12% del total, con más de 2 millones facturados.

### DESGLOSE POR SECTORES

Por décimo tercer año consecutivo, DÍA es líder absoluto tanto en facturación como en número de unidades; seguido por la agencia de viajes Halcón, Spar o McDonald's. Alimentación y viajes vuelven a ser los líderes indiscutibles de este ranking empresarial. En el terreno de la estética, continúan liderando el sector las cadenas No+Vello, con 85 nuevos centros en España y Biothecare Estética que, tan sólo en los seis primeros meses del año inauguró 48 nuevos centros.

Tan sólo 25 de las 100 empresas del ranking redujeron sus ventas en 2010. La expansión ha mejorado y 48 empresas tienen presencia en el extranjero.

## Mail Boxes Etc. aumenta sus facturación y su presencia internacional

### Gente

Mail Boxes Etc. es la mayor red de franquicias a nivel mundial de servicios de envíos, de comunicación y de apoyo a la actividad de empresas y particulares. La empresa consolida su crecimiento en España.

Después de haber cerrado el 2010 con un crecimiento en facturación de un 15%, durante los primeros seis meses de 2011, la red MBE española ha experimentado un aumento del 16,7% respecto al mismo periodo del año anterior. Además, durante estos meses, Mail Boxes Etc. ha abierto un total de 14 nuevas franquicias en España.

De este modo, alcanza ya los 175 establecimientos y continúa desarrollando su ambicioso plan de expansión que le permite abrir franquicias en poblaciones donde aún no tienen presencia, así como ampliarla en las provincias donde ya existe. Sus previsiones apuntan a los 200 centros abiertos a corto plazo y hay



Establecimiento MBE a pie de calle

cabida hasta 500 centros MBE para cubrir la demanda de sus servicios en nuestra geografía.

Massimo Puppo, Consejero Delegado de la cadena, afirma que "los resultados positivos que registramos año tras año en facturación son fruto de la excelente labor comercial de nuestra red de franquiciados."

## Centros Único presenta la depilación láser definitiva

### Gente

Centros Único, los centros de estética avanzada con más de 50 establecimientos en España, presentan su sistema de depilación láser Lightsheer Duet. Este nuevo sistema estará disponible en todos sus centros a un precio único de 40€ por sesión.

Este sistema de láser de diodo utiliza la tecnología más avanzada y garantiza la eliminación definitiva del vello no deseado de forma rápida, efectiva y, sobre todo, segura. Los equipos exclusivos de última generación, fa-

bricados por la prestigiosa marca Lumenis permiten tratar cualquier tipo de vello y de piel, incluso las morenas y bronceadas. Se trata de una técnica indolora, segura y sencilla que elimina el vello en cualquier parte del cuerpo obteniendo los mejores resultados del mercado para este tipo de tratamiento. Gracias a los avances tecnológicos del equipo este sistema Lies el más rápido ya que reduce el tiempo empleado en cada sesión, por ejemplo 20 minutos para espalda o piernas completas.

ESPACIOS DELICATESEN SUSHIMORE QUIERE EXPANDIRSE INTERNACIONALMENTE

## Unos 150 Sushimore en 2012

### Gente

Sushimore es un negocio especializado en Espacios de sushi de máxima calidad. La empresa prevé alcanzar los 150 establecimientos a nivel nacional a finales del próximo año 2012. La firma ha iniciado recientemente su expansión bajo la fórmula de la franquicia y ya ha inaugurado

sus primeros locales en Madrid. En total, prevé contar con una red de 30 establecimientos antes de final de año.

Sushimore surge con el objetivo de popularizar el sushi gracias a la alianza entre profesionales con dilatada experiencia en la restauración japonesa y en la expansión de redes en fran-

quicia. Lejos del fast food, esta empresa se engloba en la definición de 'Smart Food' alimentación inteligente que contribuye a la salud y bienestar de sus consumidores.

El sushi es un producto japonés sano, nutritivo, sabroso y bajo en grasas y calorías que cada vez cuenta con más adeptos.



Espacio Sushimore en un centro comercial



Compartida, la vida es más.

## Ven a Movistar Si eres autónomo, nada te impedirá seguir trabajando.

Habla y navega las 24 horas desde

**15 €/mes**  
hasta verano de 2012

Y llévate este smartphone gratis.

900 10 10 10  
Tiendas Movistar  
[www.movistar.es](http://www.movistar.es)



BlackBerry® Curve™ 3G 9300



BlackBerry Curve 3G 9300 por 0€ para portabilidades hasta el 31 Oct. a HABLA 24 HORAS 15 (17,7€ IVA Inc.) + BLACKBERRY TARIFA REDUCIDA 6€/mes (7,08€ IVA Inc.) con permanencia de 24 meses en ambas tarifas. Precio promocionado voz+datos durante 9 meses: 17,7€ IVA Inc. Tarifa H24 15: 0 cént./min establecimiento de llamada incluido, máx. 150 min/linea/mes. Resto llam: 21,24 IVA Inc. cént./min. + 17,7 IVA Inc. cént./estbl. llam. Tarifa BlackBerry: superados 10 MB, 2,32€/MB IVA Inc. hasta un máx. de 41,76€ IVA Inc. No incluye tráfico de emoción. Precios en territorio nacional. Consultar condiciones en [www.movistar.es](http://www.movistar.es). BlackBerry®, RIM®, Research in Motion®, SureType®, SurePress™ y las marcas registradas, los nombres y logotipos relacionados son propiedad de Research in Motion Limited y están registrados y/o son usados en Estados Unidos y en países de todo el mundo. Usados bajo licencia de Research In Motion Limited.



### LA EMPRESA DECAKE DEMUESTRA QUE LA AMISTAD Y LOS NEGOCIOS SON COMPATIBLES

Decake es una tienda - escuela situada en Madrid (Calle Virgen María nº7, barrio de Retiro) especializada en repostería dedicada a la venta de artículos exclusivos y muy difíciles de encontrar actualmente en España. Esta empresa también tiene tienda online y fue constituida como sociedad limitada en noviembre de 2009 por dos mujeres emprendedoras, Silvia López Sotos y Esther Garrido Velayos, socias y principalmente amigas unidas en este proyecto.

#### BARÓMETRO DE LA FRANQUICIA

### Todo sobre las franquicias españolas en el año 2011

#### iGente

La consultora especializada en franquicias Tormo Asociados ya ha presentado su estudio anual: 'El Barómetro de la Franquicia en España' donde presenta los datos alcanzados en el primer semestre del año y anticipa los relativos al cierre del ejercicio en 2011.

De este Informe es posible extraer al menos tres conclusiones: en primer lugar la franquicia como modelo de crecimiento continúa atrayendo a numerosas empresas.

En segundo lugar se crean en torno a 3.200 nuevas unidades franquiciadas en este ejercicio con un descenso significativo en los rangos de inversión.

Y, por último, se prevé que crecerá ligeramente la facturación: un 2% aproximadamente. Cabe resaltar que es necesario tener en cuenta que todavía no ha concluido el proceso de reajuste en el sector.

Para la elaboración de este informe se analizó una muestra cercana a las 400 enseñas franquiciadoras que suman el 38% del conjunto de establecimientos y generan cerca del 60% de la facturación.

También se analizó una muestra aleatoria de un número significativo de empresas.

### EMPRESAS EMPRENDEDORAS QUE AMPLIAN SUS FRONTERAS

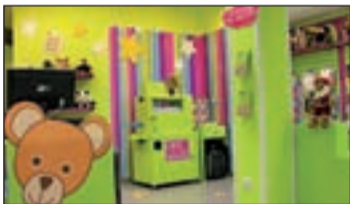

#### ANIMAL PARTY SE EXPANDE PARA RECIBIR AL OTOÑO

Animal Party, una empresa especializada en ocio infantil, ha incorporado dos nuevas franquicias: la sexta en la CAM y la primera en Cantabria. Esta compañía no tiene competencia directa en España.



#### LLAOLLAO CONSOLIDA SU PRESENCIA INTERNACIONAL

Llaollao, firma líder de frozen yogurt en España, acaba de conceder una licencia de Master Franquicia en Bélgica y Luxemburgo. Su objetivo es abrir 24 espacios Llaollao en los próximos 6 años.



#### MUNDOPÁN INICIA EL CURSO CON 6 FRANQUICIAS

Mundopán a domicilio, empresa especializada en el reparto de productos de alimentación de gran calidad y pan a domicilio, alcanza la quincuagésima franquicia tras la incorporación de seis nuevas áreas.



#### FEMXA PROMOCIONA EL EMPLEO DE LOS JÓVENES

Grupo Femxa es una consultora gallega que acaba de adaptarse a las nuevas medidas para la promoción del empleo de los jóvenes establecidas en el Real Decreto Ley 10/2011 del 26 de agosto.

LA SEMANA QUE VIENE

iGente

SUPLEMENTO  
ENERGÍAS RENOVABLES



+ INFO: [www.gentedigital.es/iGente/](http://www.gentedigital.es/iGente/)

# ¡Acabe para siempre con **LA HUMEDAD!**

Pida su **DIAGNÓSTICO**  
**COMPLETO Y GRATUITO**

Garantía  
hasta

**30 años**



**900 809 939**  
Teléfono Gratuito

**www.acuasec.com**



Solucione  
**DEFINITIVAMENTE**  
la humedad de su vivienda

**Averiguamos cuál es la causa de la humedad  
para aplicar el tratamiento específico**



## Madrid Noroeste

# El nuevo edificio de la Policía costará 3,2 millones de euros

La Comunidad de Madrid declara que esta obra en Villalba "es una de las prioridades" actuales

E. B.

Suspensiones de pagos, demoras en los plazos de obra, imprevistos... son algunos de los condicionantes que han impedido a la Policía Local de Villalba trasladarse a un edificio "digno" para desempeñar su función. Sin embargo, tal y como ha anunciado el viceconsejero de Asuntos Generales de la Vicepresidencia del Gobierno Regional, Borja Sarasola, esta situación tiene fecha de caducidad.

"Entre las primeras obras que va acometer la Comunidad de Madrid figura el nuevo edificio de la Policía Local". Con estas declaraciones el dirigente regional lanzaba la promesa de materializar las históricas reivindicaciones de los agentes y se comprometía a retomar las tareas de construcción pertinentes.

## PLANOS Y CIFRAS

Con el proyecto de ejecución para la terminación del nuevo edificio de la calle San Fernando aprobado, el Ayuntamiento se ha tenido que adaptar a la reglamentación técnica en vigor, actualizando el presupuesto económico a la nueva normativa vigente, tras la paralización de las obras por suspensión de pagos de la anterior empresa constructora. No obstante, y a pesar de estos condicionantes legales, la estructura del edificio y sus usos no van a sufrir alteración alguna, aseguraron fuentes municipales.

Tras las actualizaciones pertinentes, las obras suponen un coste total de 3,2 millones de euros que serán sufragados íntegramente por la Consejería de Medio Ambiente, Vivienda y Ordenación del Territorio de la Comunidad de Madrid, a través de



El viceconsejero regional, Borja Sarasola, junto al alcalde, Agustín Juárez

## La Ciudad Deportiva vence a la precariedad

El nuevo edificio de la Policía Local no es el único proyecto urbanístico que afecta a Villalba. Con miras a erigirse como un referente, el Ayuntamiento ha acondicionado el campo de la Ciudad Deportiva, tras dos meses de tratamiento anti hongos en su césped natural, para acoger competiciones. La primera de ellas ha sido el derbi serrano de Preferente entre el Club Unión Collado Villalba y el Torreledones. De esta manera, el club local vuelve a celebrar sus encuentros en este terreno después del acondicionamiento llevado a cabo por el Ayuntamiento de Collado Villalba durante las últimas semanas, para que se celebren en esta instalación municipal las diferentes competiciones y actividades.

la Sociedad Nuevo Arpegio. Según los planos originales, el edificio contará con cuatro plantas y una superficie construida superior a 3.600 metros cuadrados, que albergará la sede de la Policía Local, Protección Civil, y las oficinas para la tramitación y expedición del DNI y Pasaporte. Además dispondrá de galería de tiro, aparcamiento, vestuarios,

**El edificio ocupará unos 3.600 metros cuadrados y contará con cuatro plantas**

**El espacio albergará las sedes de la Policía Local y de Protección Civil**

gimnasio, aula de formación y sala de tráfico con pantallas, entre otros servicios de utilidad para los trabajos policiales.

## APLAUSO LOCAL

El compromiso esgrimido por el viceconsejero de Asuntos Generales de la Vicepresidencia del Gobierno Regional, Borja Sarasola, ha sido recibido con optimismo en el Ayuntamiento de Villalba. En concreto, el alcalde de este municipio, Agustín Juárez, ha agradecido la "excelente disponibilidad de la Comunidad de Madrid en la conclusión de esta obra, que consideramos prioritaria para mejorar la seguridad en el municipio y acabar con la precariedad en la que se encuentran las actuales dependencias de la Policía Local".

noroeste@genteenmadrid.com

## RECORTES DE EMPLEO PÚBLICO

### El Ayuntamiento de Galapagar despide a ocho trabajadores

A. G.

El Ayuntamiento de Galapagar ha rescindido el contrato de ocho empleados públicos como una medida para obtener un superávit de 1 millón de euros y equilibrar sus cuentas. Según el Consistorio, "ante la disyuntiva de reducir el gasto o aumentar los ingresos a través de la subida de impuestos, ha decidido realizar recortes en la plantilla".

Esta "reestructuración de plantilla" está integrada dentro de los planes de austeridad aprobados por el Ayuntamiento, quien alega que las arcas municipales soportan un "agujero económico con más de 10 millones de deuda a proveedores". Afirman que los puestos recortados eran "prescindibles".

## KAWAKAMI ACTÚA EL DOMINGO

### 'La pianista del alma' traslada los ecos del mundo a Colmenarejo

Gente

La prestigiosa pianista y compositora japonesa Mine Kawakami actuará el domingo 22 de octubre en el Teatro Municipal de Colmenarejo donde ofrecerá un espectáculo acorde con su carácter innovador y su música envolvente. La 'pianista del alma' ha preparado un concierto audiovisual en el que compartirán repertorio temas de su último disco 'O meu camiño' con nuevas composiciones que rinden homenaje a su país natal, Japón, creadas tras el fatídico tsunami que asoló a su tierra. Los ritmos de Kawasaki trasladan al espectador a un viaje por todo el mundo siempre con compañía.

¡Tenemos una oportunidad de trabajo para ti!

**NECESITAMOS COMERCIALES**

CON EXPERIENCIA DEMOSTRABLE en venta de publicidad, para varias zonas de la Comunidad de Madrid

Te ofrecemos: - Contrato mercantil con agresivo sistema de comisiones.

- Integración en el Equipo Comercial del Gratuito con mayor difusión de la Comunidad de Madrid.

Y si nos demuestras tu valía podemos estudiar otras vías de colaboración.

**Gente**

Interesados enviar CV a: [marketing@gentedigital.es](mailto:marketing@gentedigital.es)



## Las obras de Pradillo Herrero atraviesan ya su recta final

El Gobierno autonómico ha invertido 3,3 millones en la renovación del barrio

N. P.

La colonia Pradillo Herrero de Colonia Villalba ultima la fase final de su actuación urbanística que ha transformado esta zona en un barrio del siglo XXI. Así lo han confirmado el consejero de Asuntos Generales de la Vicepresidencia del Gobierno Regional, Borja Sarasola, y el alcalde, Agustín Juárez, quienes afirman que "los trabajos están ejecutados al 85%, quedando pendientes las tareas en superficie como el asfaltado o las aceras".

El Gobierno autonómico ha invertido 3,3 millones de euros, procedentes del Plan Regional de Inversiones y Servicios (PRISMA) 2008-2011, en esta actuación que, según dijo Sarasola "tiene especial relevancia por lo que va a suponer de beneficio de una zona del municipio para sus residentes. Fundamentalmente, la obra renovará aceras y calzadas, lo que supondrá entre otras cuestiones, la mejora de la movilidad, de la seguridad vial y la eliminación de las barreras arquitectónicas", explicó el consejero.

### VOCES INSTITUCIONALES

"Por otro lado -continuó Sarasola- la reforma actúa también sobre las redes de servicios que abastecen la zona. Se está trabajando, por ejemplo, en un notable ahorro energético, de entre el 25 y el 30 por ciento, con la sustitución del alumbrado actual por otro ecoeficiente. Esto se traducirá en un ahorro de la factura



El consejero regional, Sarasola, y el alcalde, Juárez, en la colonia

eléctrica del Ayuntamiento". En la misma línea, el alcalde, Agustín Juárez, ha mostrado su satisfacción por el hecho de que "gracias a este proyecto hemos conseguido mejorar la calidad de vida de los vecinos de este céntrico barrio de Collado Villalba".

### INVERSIONES DE FUTURO

El PRISMA 2008-2011 tiene previsto un presupuesto económico cercano a los 7,9 millones de euros en Collado Villalba. Esta inversión se suma a otra que ya han hecho los distintos departa-

mentos del Gobierno regional. Más de 750 viviendas protegidas, un nuevo centro de salud, ayudas al comercio, industria, turismo e innovación por un importe de 1,2 millones de euros; 58 nuevos vehículos de transporte interurbano, con una inversión de 12,1 millones; y tres nuevas líneas de autobuses, dos de ellas con final de trayecto en Madrid, son algunas de las acciones del gobierno de Esperanza Aguirre en Collado Villalba en los últimos tres años.

noroeste@genteenmadrid.com

LOS ESCOMBROS SE HAN LOCALIZADO CERCA DE UNA EXPLOTACIÓN MINERA

## Cerco de basura en el Guadarrama

A. G.

Un nuevo caso de contaminación acecha al cauce del Guadarrama. Los Agentes Forestales de la Comunidad de Madrid han detectado vertidos de escombros y residuos peligrosos en la laguna de una antigua explotación minera en Galapagar, situada en el Parque Regional del Curso Medio del este río. Los agentes han levantado atestado por un presunto delito contra los recursos naturales y el Medio Ambiente y lo han trasladado al Fiscal Delegado Provincial de Medio Ambiente de Madrid. Ante las características del hecho

denunciado, el Fiscal ha abierto diligencias de investigación y ha requerido al Cuerpo de Agentes Forestales su coordinación con un facultativo del Instituto Nacional de Toxicología y con el perito de la Fiscalía de Sala de Medio Ambiente, para tomar muestras para su posterior análisis. Los guardabosques también interpusieron la correspondiente denuncia ante el Área de Disciplina Ambiental de la Comunidad de Madrid.

### PRUEBAS TOXICOLÓGICAS

Ante este requerimiento, los agentes han tomado muestras

tanto del agua como del fango del lecho de la laguna para su posterior análisis físico-químico y toxicológico.

El Cuerpo de Agentes Forestales dispone de personal formado por el Instituto Nacional de Toxicología para la toma de muestras en el medio natural. Dispone asimismo de los medios materiales necesarios, tales como aparatos de medición multiparamétricos, pértigas, envases homologados, precintos, embarcaciones y vehículos para una correcta toma de muestras, así como para su medición, conservación y transporte.

SERÁ EL 22 DE OCTUBRE EN VILLANUEVA DE LA CAÑADA

## Nueva edición del Mercadillo Solidario en la Plaza de España

Gente

El Ayuntamiento de Villanueva de la Cañada organiza una nueva edición del Mercadillo Solidario. La cita tendrá lugar el próximo 22 de octubre, de 10 de la mañana a 2 de la tarde.

Distintas ONG, fundaciones y asociaciones animarán la veldada. Durante la jornada, las organizaciones en cuestión darán a conocer sus proyectos y venderán sus productos artesanales. Además Cruz Roja instalará una unidad móvil para que los vecinos puedan donar sangre. Los fondos recaudados se utilizarán en la puesta en marcha de iniciativas solidarias destinadas a mejorar la calidad de vida de quienes más lo necesitan. Por otra

parte, el Centro Cultural La Despernada acoge del 17 al 29 de octubre la muestra fotográfica "Haití: tierra de esperanza". La exposición es gratuita y presenta en imágenes el trabajo realizado por CESAL tras el terremoto del pasado año, en los campos de desplazados y en las zonas rurales. En este proyecto colaborarán la Asociación Cultural de Hermanamientos de Villanueva de la Cañada, la Fundación Irene Megías contra la Meningitis, la Asociación de Trasplantados de Hígado de la Comunidad de Madrid y también la Fundación Fabretto. Además estarán presentes la Asociación Española contra el Cáncer y Unicef, entre otros.

EL SUEÑO AMERICANO CONTINUA CRECIENDO EN MADRID

## El C.C. Espacio Torrelodones ya tiene un Foster's Hollywood

Gente

El sueño americano que comenzó en Madrid en el año 1971 continúa creciendo. Un nuevo Foster's Hollywood ha abierto sus puertas en la tercera planta del Centro Comercial Espacio Torrelodones. Disfrutar de lo mejor de la comida americana

por fin está al alcance de los torresanos. Y es que este nuevo Foster's Hollywood está pensado para satisfacer a todo tipo de clientes: desde los más pequeños hasta los jóvenes y adultos que acudan con sus amigos, compañeros de trabajo o familiares.

# PINTORES

Totalmente especializados en  
**VIVIENDAS HABITADAS y AMUEBLADAS**  
**NO MANCHAMOS NADA**  
**LO TAPAMOS TODO**

Su casa de 90m<sup>2</sup> aprox. en terminación:

- Gotelet nuevo a todo desde **590€**
- En pintura plástica acrílica "EXTRA" lavable en colores a elegir desde **880€**
- Alisado y raspado de paredes "LISOS" desde **2.800€**

También: Puertas, ventanas, rejillas, etc.

NO LO DUDE ¡LLÁMENOS! SOMOS MUY PROFESIONALES

**JUAN FRAILE 655 97 97 94**

# Deportes

**MADRID Y RAYO** comienzan una ajetreada semana visitando a los equipos de Pellegrini y Pepe Mel • El Atlético recibe al Mallorca

## REENCUENTRO DEL PASADO

### Francisco Quirós

Llega la novena jornada del campeonato nacional de Liga en Primera División y lo hace con varios partidos que llaman la atención. Uno de ellos es sin duda el Málaga-Real Madrid. La Rosaleda será testigo de un encuentro en el que se medirá uno de los 'grandes' del fútbol español con otro equipo que quiere entrar en ese selecto club como es el Málaga del jeque Abdullah bin Nasser Al Thani, un hombre sin cuyo aporte económico sería imposible entender la gran proyección del equipo de la Costa del Sol. Pero la presencia del presidente blanquiazul en el palco del estadio malacitano no será lo más atractivo de este encuentro. Los flashes y las miradas estarán puestas en ambos banquillos donde se sentarán el pasado y el presente del Real Madrid. En un lado, Manuel Pellegrini, un técnico que salió por la puerta de atrás del Santiago Bernabéu a pesar de llevar a los blancos a su récord de puntos en Liga. En el otro, José Mourinho, el hombre que sucedió en el cargo al chileno y que aseguró la

pasada temporada que si a él le echaran del club de Chamartín no se iría al Málaga. Por todo esto, sobra decir que el morbo está servido, aunque como casi siempre, los verdaderos protagonistas estarán sobre el césped.

### OTRO VIEJO CONOCIDO

Pero Pellegrini no es el único representante del Málaga con pasado merengue. Una de las estrellas del equipo blanquiazul es el brasileño Julio Baptista, cuya etapa en el Real Madrid no fue tan exitosa como se auguraba tras su fulgurante paso por el Sevilla. Después llegó una pequeña peregrinación por equipos como el Arsenal o la Roma hasta volver a reencontrarse con el fútbol español, adonde regresó en el pasado mercado invernal para ayudar con sus goles a que el ambicioso proyecto malacitano continuara en Primera. Junto a él, Cazorla, Joaquín y otro exmadridista de relumbrón como Van Nistelrooy someterán al equipo madridista a otro examen en su carrera hacia el título. Cuatro días después, el Villarreal visitará el Santiago Bernabéu en una si-



Manuel Pellegrini y Pepe Mel se vuelven a cruzar en los caminos del Real Madrid y el Rayo Vallecano

### Joaquín Caparrós, lo que pudo ser y no fue

Tampoco el Vicente Calderón se librará de vivir un partido con cierto morbo en los banquillos. Tras la marcha de Quique Sánchez Flores, el club rojiblanco estuvo sondeando a varios entrenadores para ocupar el cargo de técnico del primer equipo. Finalmente, el elegido fue Gregorio Manzano, aunque tras unas reuniones el entrenador que estaba más cerca del Manzanares era Joaquín Caparrós. El cambio de presidente en el Athletic de Bilbao hizo que el técnico de Utrera emprendiera una nueva aventura en el Neuchâtel suizo, aunque la experiencia resultó fallida. Este domingo llegará al que pudo ser su estadio al frente de un Mallorca en el que ya no está Laudrup. Precisamente, un exequipo de Caparrós, el Athletic, será el siguiente rival del Atlético.

tuación bien diferente a la de la temporada pasada.

Para la mañana del domingo queda un partido que apenas cinco meses atrás ya se dio en

Segunda División. El Rayo Vallecano visita al Real Betis en un duelo de modestos que puede tener cierta trascendencia al final de la Liga. En el banquillo lo-

cal se sentará un técnico que conoce a la perfección al club franjirrojo como es Pepe Mel. El entrenador madrileño ha llevado al club verdiblanco a tener un comienzo de temporada esperanzador a pesar de haber caído en sus tres últimos partidos. Junto a Mel, Rubén Castro, uno de los jugadores en mejor forma del Betis, también se reencontrará con sus excompañeros.

Tras esos reencuentros, el Rayo Vallecano deberá reponer fuerzas para recibir el miércoles al Málaga de Manuel Pellegrini, un equipo que llegará con ganas de resarcirse del importante tropiezo del pasado fin de semana en el campo del Levante.

Algunos puntos de distribución de Collado Villalba - San Lorenzo - El Escorial - Villanueva de la Cañada  
Guadarrama - Galapagar - Villanueva del Pardillo - Hoyo de Manzanares - Moralzarzal - Alpedrete - Torrelozón - Cercedilla

www.gentedigital.es

#### COLLADO VILLALBA

- Ayuntamiento Plaza de la Constitución
- Tenencia de Alcaldía Real, 26
- Casa de la Cultura Real, 68
- Biblioteca Municipal Sancho Panza Espinarejo, 2
- Centro de Salud Estación Los Madroños, 5
- Centro de Salud Pueblo Fuente del Álamo, 10
- Centro de Salud Sierra de Guadarrama Ignacio González Serrano, 27

#### • Concejalía de Mujer y Mayores

- Plaza Príncipe de España, s/n
- Supersol Batalla de Bailén, 2
- Casa de la Juventud Batalla de Bailén, 24
- Piscina Cubierta Las Águedas, 6
- Pabellón Municipal Enrique Blas Echevarría Ferial, s/n
- Gigante Ctra. de la Coruña (vía de servicio), 38
- Gigante (Pol.Ind. P-29) Gramil, 2

#### • C.C. Los Olivos P29 (Floristería Los Olivos)

- Escofina, 48
- Cafetería Shambala (Pol.Ind. P-29) Azuela, 92
- Estanco Honorio Lozano, 11
- Casa Serafin Libertad, 27
- NIMER Café - Bar Concejo
- Centro de Iniciativas Municipales Rincón de las Heras, 10
- Restaurante Las Murallas Concejo

#### • Restaurante Las Murallas P-5 SAN LORENZO DEL ESCORIAL

- Gigante (Pol. Ind. Matacuervos, nave 5) Carretera de Guadarrama, 51-53
- Ayuntamiento San Lorenzo del Escorial Plaza de la Constitución, 1
- EL ESCORIAL
- Gigante Avda. de la Constitución, 4
- Ayuntamiento El Escorial Plaza de España, 1
- VILLANUEVA DE LA CAÑADA
- Gigante La Luna, 25

#### • Ayuntamiento Villanueva de la Cañada

- Plaza de España, 1
- GUADARRAMA
- Gigante Marqués de Santillana, 21
- Gigante Escorial, s/n
- Ayuntamiento Guadarrama Plaza Mayor, 5
- GALAPAGAR
- Gigante Melonares, 2
- Ayuntamiento Galapagar Plaza de la Constitución, 1

#### VILLANUEVA DEL PARDILLO

- Gigante Real, 33
- Ayuntamiento Villanueva del Pardillo Plaza Mayor, 1
- HOYO DE MANZANARES
- Gigante Frontera, 10
- Ayuntamiento Hoyo de Manzanares Plaza Mayor, s/n
- MORALZARZAL
- Gigante (Pol. Ind. Capellania) Capellania, 1
- Gigante Marqués de Santillana, 35, 37, 39

#### • Ayuntamiento Moralzarzal

- Plaza de la Constitución, 1
- ALPEDRETE
- Gigante Maestro, 8
- Ayuntamiento Alpedrete Plaza de la Villa, 1
- TORRELOZÓN
- Gigante Jose María Moreno, 6
- Ayuntamiento Torrelozón Plaza de la Constitución, 1
- CERCEDILLA
- Gigante Doctor Cañadas López, 2
- Ayuntamiento Cercedilla Plaza Mayor, 1

EL R.MAJADAHONDA ESTÁ ENRACHADO

# El Villaviciosa sigue metido en problemas

P. Martín

Ocho goles encajados en las tres últimas jornadas han supuesto un lastre demasiado pesado para un Villaviciosa que sigue pagando muy caro la resaca de la pasada campaña. Cuando el triunfo ante el Colmenar invitaba a pensar en una pequeña resurrección de los de Fernando López, tres derrotas consecutivas les han devuelto a la dura realidad liguera. Con un pobre balance de seis puntos en nueve jornadas, los villaodoneros están metidos en puestos de descenso, aunque tienen a un grupo de tres equipos a un solo punto.

Uno de los aspectos que más preocupan es la falta de gol de un equipo que sólo ha festejado cinco goles, un registro que sólo es superado por el Fortuna. En el

aspecto defensivo las cosas no van mucho mejor y para colmo Fernando López no podrá contar con los sancionados Pope, Evuy y Óscar de cara a la visita del domingo del Unión Adarve.

## CERCA DEL OBJETIVO

Mucho mejor es la trayectoria del Rayo Majadahonda. El conjunto franjirrojo ha encadenado dos triunfos consecutivos con el fútbol de ataque por bandera. Las goleadas ante el Unión Adarve y el Trival Valderas han llevado a los jugadores de Óscar Garro a mirar muy de cerca a la cuarta posición, ahora en propiedad del Alcobendas Sport. Precisamente el equipo de Juanvi Peinado es el próximo rival del equipo majariego, deparando el gran partido de la jornada. Objeto



El Pozuelo también intenta huir de la zona baja GENTE

tivos más modestos tiene por ahora el Pozuelo, otro equipo que mira con cierta añoranza a la pasada temporada. Instalado en la duodécima plaza, el conjunto verde aspira a encadenar una buena racha de resultados que lo saquen de la parte baja,

tras la goleada de la semana pasada ante el Vicálvaro. Este domingo los hombres de Chema Ramos esperan estrenarse lejos del Valle de las Cañas, aunque enfrente tendrán a una de las revelaciones de la temporada, el Puerta Bonita de Carabanchel.

## LIGA FEMENINA 2

### El CB Las Rozas recibe este sábado a un rival directo

P. M.

A la segunda tampoco fue la vencida. El CB Las Rozas no pudo estrenar su casillero de victorias como visitante en la cancha del Orion GDKO. Con sólo tres puntos de desventaja al principio del último cuarto, las jugadoras de José Luis Vicente no pudieron completar la remontada y acabaron sucumbiendo ante el gran acierto de Kathryn Gearlds, autora de 36 de los 71 puntos con los que cerraron el partido las locales.

Este sábado toca pasar página y rescatar la imagen ofrecida en el encuentro de hace quince días ante el Universidad del País Vasco. Le llega el turno al Segle XXI de visitar el pabellón de Las Matas para examinar una vez más a una plantilla roceña que en la pasada jornada evidenció una enorme brecha entre las titulares y las suplentes. Ese será uno de los puntos a mejorar para el CB Las Rozas si quiere seguir sumando triunfos y de paso condenar al Segle XXI a la zona baja.

## ¿NECESITAS DINERO URGENTE? 91.639.03.47

### HIPOTECA DINERO URGENTE

Solo con el DNI y las escrituras, dinero para lo que quieras en 48H, no importa rai o asnef, necesario tener casa propiedad

GRUPO



M

### HIPOTECA PARA COMPRA DE CASA

HASTA EL 100% MAS GASTOS

Le damos 100% mas gastos y una cuota fija durante 5 años

### HIPOTECA REUNIFICACION DE DEUDAS

Tiene préstamos, tarjetas de crédito y un montón de pagos más? No se preocupe, si tiene casa, le reunificamos todos los pagos y además le garantizamos la cuota más baja y fija durante 5 años, le reducimos sus pagos hasta 70% menos /mes. Llámenos y empiece a disfrutar del ahorro.

ELIGE TU HIPOTECA

### HIPOTECA CAMBIO DE CASA

Podrás cambiarte de casa sin vender la tuya, y pagarás una cuota como si hubieras vendido la tuya.

MGF le desea que pase un feliz día

**OTROS SERVICIOS MGF:**

**ABOGADOS**

**REFORMAS**

**INMOBILIARIA**

91.639.03.47

## ¿NECESITAS SOLUCION A TUS PROBLEMAS ECONÓMICOS?

Servicios

EL TIEMPO

**renfe** Ahora al mundo se va en Cercanías. Nuevo servicio de Renfe Cercanías Madrid C-1 al Aeropuerto (T4) **902 320 320** [www.renfe.com](http://www.renfe.com)

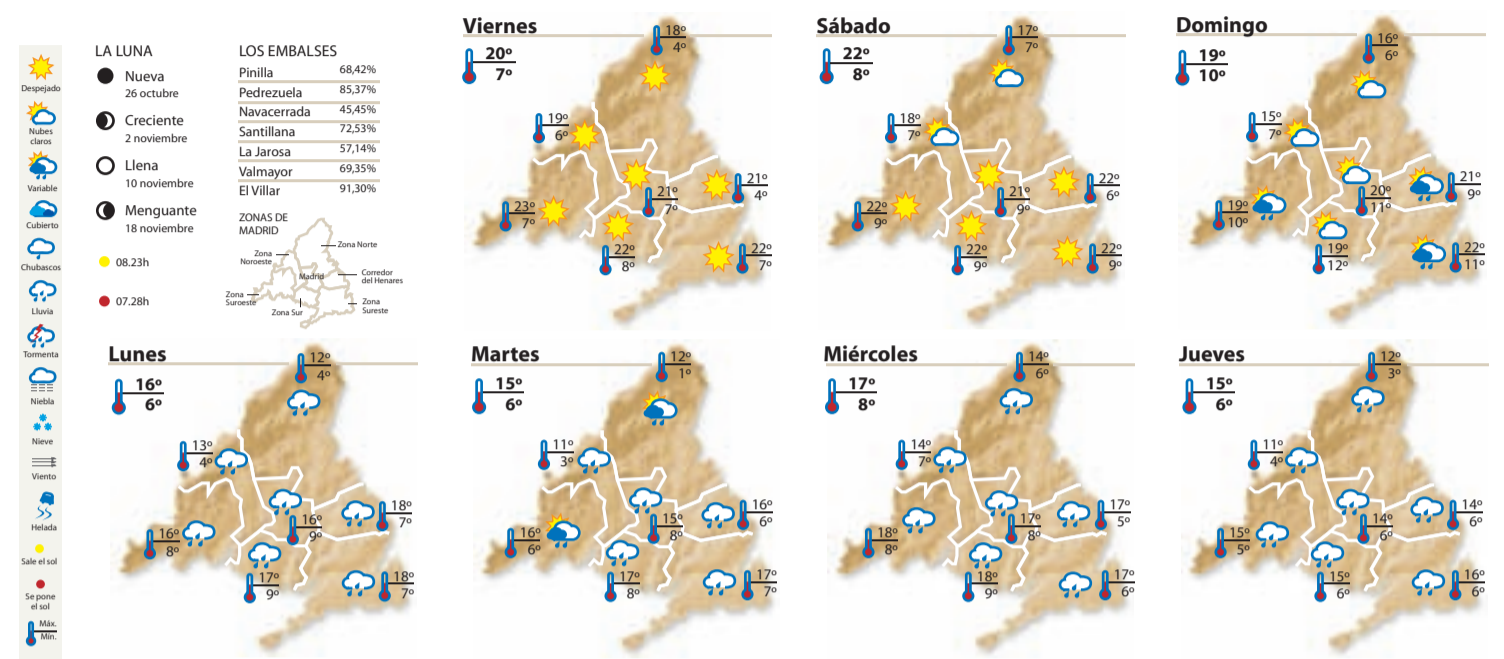

TELÉFONOS DE INTERES

URGENCIAS

Emergencias	112
General Urgencias Sanitarias	061

HOSPITALES

Hospital Doce de Octubre	91 390 80 00
Gregorio Marañón	91 586 80 00
Ramón y Cajal	91 336 80 00
La Paz	91 358 26 00
La Princesa	91 520 22 00
Niño Jesús	91 573 52 00
Intoxicaciones	91 562 04 20

POLICÍA

Policía Nacional	091 - 91 492 08 00
Guardia Civil	062 - 91 607 34 70
Protección Civil	91 580 52 80

BOMBEROS

Bomberos	91 690 77 88
----------	--------------

AYUNTAMIENTO

Madrid	010 - 91 529 82 10
--------	--------------------

TRANSPORTES

Renfe	902 24 02 02
EMT (inf.)	902 50 78 30
Estación Sur	91 468 42 00
Alsa-Enatcar	902 44 22 42
Metro (inf.)	902 44 44 03

VARIOS

Mujeres Maltratadas	900 70 07 01
Planetario de Madrid	91 467 34 61
Canal Isabel II (averías)	901 51 25 12
Ministerio de Trabajo	91 456 16 65
Objetos perdidos	91 588 43 48
Iberdrola (urgencias)	91 364 88 88
Gas Natural (urgencias)	900 75 07 50

SORTEOS

Para confirmar los premios, consulte las listas oficiales

LOTERÍA NACIONAL

Sábado, 15 de octubre  
**49669** Fracción 2 // Serie 8

GORDO PRIMITIVA

Domingo, 16 de octubre  
**13-17-22-33-48** Clave: 2

LOTERÍA PRIMITIVA

Sábado, 15 de octubre  
**4-16-18-29-31-32** C:1 R: 9

LOTOTURF

Domingo, 16 de octubre  
**2-11-15-19-20-27** Cab:12 R:3

EUROMILLONES

Martes, 18 de octubre  
**18-23-37-46-48** Estrellas 2 y 10

7/39 DE LA ONCE

Domingo, 16 de octubre  
**1-4-22-27-28-29-30** R: 1

BONOLOTO

Viernes, 14 de octubre  
**17-23-28-30-35-45** Comp: 5 // R: 4

QUÍNTUPLE PLUS

Domingo, 16 de octubre

ONCE

Martes 11/10	Miércoles 12/10	Jueves 13/10	Viernes 14/10	Sábado 15/10
<b>21989</b>	<b>68382</b>	<b>03430</b>	<b>74632</b>	<b>73576</b>
			Serie: 077	Serie: 049

Primera Carrera	2
Segunda Carrera	2
Tercera Carrera	10
Cuarta Carrera	12
Quinta Carrera (Ganador)	8
Quinta Carrera (Segundo)	7

SUDOKU 216

Complete el tablero de 81 casillas (dispuestas en nueve filas y columnas). Deberá rellenar las celdas vacías con los números que van del 1 al 9, de modo que no se repita ninguna cifra en cada fila, ni en cada columna o cuadrado.

NÚMERO ANTERIOR (215)

4	9	1	2	3	8	7	5	6
6	7	3	9	4	5	8	1	2
5	2	8	1	6	7	9	4	3
2	6	7	5	1	4	3	8	9
3	5	9	8	7	2	4	6	1
8	1	4	6	9	3	5	2	7
1	8	6	7	5	9	2	3	4
9	3	5	4	2	6	1	7	8
7	4	2	3	8	1	6	9	5

	2	1					6	9
7	8	6					4	
							3	
			6		9			
				4		6		5
1			3					
							8	
		5			6			1
9				8		2	5	

**¡RESUELVE TUS DUDAS!**  
**LLAMA Y PARTICIPA, SORTEO DE 10 CARTAS ASTRALES!**  
**ATENCIÓN PERSONALIZADA**  
**806 575 012**  
**ó 902 501 817**  
(PRECIO POR TELEFONO)

**ARIES**  
 21 MARZO - 20 ABRIL

Experimentarás presentimientos o visiones psíquicas que aclaran ciertos interrogantes que te has venido formulando por algún tiempo. Escribe tus pensamientos.

**TAURO**  
 21 ABRIL - 20 MAYO

No pierdas tiempo charlando tranquilamente por teléfono o enviando mensajes tontos. Es mejor preparar una lista de las cosas que debes hacer.

**GEMINIS**  
 21 MAYO - 20 JUNIO

Las personas de tu vida están jugando un papel más importante del que han tenido en el pasado. Reconoce estas personas clave. Trabaja con ellos para reconciliarte.

**CANCER**  
 21 JUNIO - 20 JULIO

Puede ser muy revitalizador y sanador hablar abiertamente con tu enamorada sobre temas que les preocupan. Debes aclarar las cosas con ella.

**LEO**  
 21 JULIO - 21 AGOSTO

Es un mal momento para expresar tu naturaleza veloz e inteligente, y te sentirás como si simplemente estuvieras estancado en un gran charco de barro.

**VIRGO**  
 22 AGOSTO - 22 SEPTIEMBRE

Tus relaciones con los que te rodean, particularmente con el sexo opuesto, serán especialmente cálidas y cariñosas. Te resultará una semana gratificante.

**PARA UNA ATENCIÓN PERSONALIZADA LLAMA AL**  
**806 575 012**

**LIBRA**  
 23 SEPTIEMBRE - 22 OCTUBRE

Los contactos con amigos, vecinos y familiares serán abiertos, agradables y honestos, y las relaciones de todo tipo tienden a ser bastante estables.

**ESCORPIO**  
 23 OCTUBRE - 22 NOVIEMBRE

Alguien que conoces desde hace tiempo, pero que hace tiempo no ves, podría aparecer en tu vida repentinamente. Podrían encontrarse en algún evento social.

**SAGITARIO**  
 23 NOVIEMBRE - 20 DICIEMBRE

Te encontrarás recibiendo mensajes telepáticos de un amigo que vive lejos. Una llamada telefónica podría revelar que esta persona a recibido buenas noticias.

**CAPRICORNIO**  
 21 DICIEMBRE - 19 ENERO

Siempre has sido bueno para encontrar soluciones a los problemas incluso ajenos a ti, y esta semana decidirás ayudar a alguien fuera del trabajo.

**ACUARIO**  
 20 ENERO - 18 FEBRERO

Eres bueno en el trabajo detallista, por lo tanto tu claridad mental realmente ayudará a que un colega aprenda algo. En el amor será una semana de conflictos.

**PISCIS**  
 19 FEBRERO - 20 MARZO

Consideraciones financieras pueden retrasar el comienzo de un nuevo proyecto, el cual has estado esperando que comience hace mucho tiempo.

**FAMOSO DE LA SEMANA**  
**BILL GATES** **ESCORPIO**

En su horóscopo destacan especialmente la Luna en Aries y conjunta al Mediodie-no, lo que señala un líder, un pionero, un optimista y un luchador, así como cierto amor por la aventura.

☞ = Signo afortunado de la semana

**Gente** Si quieres contratar publicidad con nosotros llama al **91 369 77 88**

# Anuncios breves

Para insertar un anuncio en Gente en Madrid, llame al teléfono:

OTRAS EDICIONES GENTE  
ÁVILA: 807 505 783\*  
BURGOS: 807 505 132\*  
BARCELONA: 915 412 078  
LEÓN: 807 517 310\*

LOGROÑO: 807 505 794\*  
PALENCIA: 807 505 781\*  
SANTANDER: 807 505 779\*  
SEGOVIA: 807 505 789\*  
VALLADOLID: 807 517 023\*

\*El coste de la llamada a los números 807 es de 1,16 € Minuto desde la red fija y 1,50 € Minuto desde la red móvil. I.V.A. Incluido.

## ÍNDICE DE SECCIONES

- Inmobiliaria
- Empleo
- Casa y hogar
- Enseñanza
- Ocio, deportes y animales
- Informática, música y cine

- Motor
- Servicios profesionales
- Varios
- Salud, terapias y masajes
- Relaciones personales
- Servicios 803
- Esoterismo

CADA ANUNCIO SE PUBLICARÁ 1 SEMANA.

# 91 541 20 78 - 91 548 02 63

La recogida de anuncios para la edición de la semana será hasta las 15:00 horas del Lunes. Gente en Madrid no se responsabiliza de la procedencia, ni de la veracidad de los anuncios breves, y se reserva el derecho de modificar el emplazamiento de los anuncios breves así como su publicación o no en caso de no cumplir con las condiciones.

**DINERO URGENTE**  
SOBRE SU PISO  
El dinero para hipotecar o comprar  
SÓLO CON EL PAGO Y LAS CREDITIVAS  
SOLUCIONES EFICIENTES  
RESOLUCIÓN RÁPIDA

**Gente digital**  
Toda la información que necesitas  
[www.gentedigital.es](http://www.gentedigital.es)

**1 INMOBILIARIA**  
**1.2 ALQUILER DE PISOS**

**OFERTA**  
300 €. Estudio. Estrecho. ☎ 636 798 929.  
350€. Alquiler Estudios- apartamentos. ☎ 699 974 254.  
400€. Alquiler. Chamberí. ¡Oportunidad!. ☎ 605 997 040.  
460€. Alquiler. Madrid. ¡Duplex!. ☎ 699 979 226.  
560€. Alquiler. Carabanchel. Familias. ☎ 914 015 489.  
ABRANTES, estudio. 300 €. ☎ 653 919 652.  
ABRANTES. Apartamento. 350 €. ☎ 914 312 894.  
ACACIAS, 2 dormitorios. 440 €. ☎ 653 919 653.  
ALQUILER, pisos 2 - 3 dormitorios. 450 - 500€. ☎ 653 919 654.  
CARABANCHEL, 3 dormitorios. 400 €. ☎ 618 279 469.  
MÓSTOLES. Alquiler piso. Reformado, 3 dormitorios, metro. 500€. Agua incluida. Particular. ☎ 665 682 876.

**1.3 PISOS COMPARTIDOS**  
**OFERTA**

ALQUILO habitación económica, todos los servicios. Argüelles. ☎ 915 421 888.  
GETAFE. Alquiler habitación. 260€. ☎ 630 681 181.  
HABITACIÓN doble, calefacción, agua caliente. Todos servicios. 250 € mes. ☎ 680 627 704.  
MÓSTOLES. (Madrid) Habitación armarios, terraza, baño completo, calefacción, agua central. ☎ 629 076 467. ☎ 917 513 794.

**1.4 VENTA GARAJES**  
**OFERTA**

ALCORCÓN. Vendo plaza de garaje. 1ª planta pared. Parque La Paz. 10.000€. ☎ 649 421 090.

**1.5 NEGOCIOS**  
**OFERTA**

ALQUILO - Vendo, taller mecánico funcionando, zona Ascao. ☎ 654 424 333.  
TRASPASO Bar. ☎ 693 230 617.

**2 EMPLEO**  
**2.1 OFERTAS EMPLEO**  
**OFERTA**

1300 / mes trabaja en tanatorios en tanatoestética: adecuación, peluquería y maquillaje. Sin conocimientos previos. Consigue tu título en pocos meses. Garantizamos gestión de empleo. ☎ 625 508 779.

**URGE INCORPORAR**  
PERSONAL ADMINISTRATIVO Y ATENCIÓN TELEFÓNICA  
**630 326 744**

EMPRESA latinoamericana requiere personal distintas áreas. ☎ 633 376 852. ☎ 911 404 677. ☎ 664 738 441.

EMPRESARIO NECESITA SEÑORITA COMPAÑIA, JOVEN, CARINOSA. INTERNA PISO MASAJES 1.500 €. ☎ 696 879 593.  
NECESITO chicas para inauguración centro masajes. Seriedad. ☎ 672 932 696. Fanny.  
NECESITO limpiadores, camareros, repartidores. ☎ 905 455 086.  
NECESITO SEÑORITA. MEDIA JORNADA. OPORTO. ☎ 914 721 048.  
WWW.INGRESOSEXTRAS.INFO ☎ 918 273 901.

**NECESITAMOS DEPENDIENTES REPONEDORES**  
AMBOS SEXOS JORNADA CONTINUA LUNES A VIERNES  
**673 656 873**

**2.2 DEMANDA EMPLEO**  
**DEMANDA**

BUSCO trabajo como interna o externa. ☎ 660 178 078.  
ESPAÑOLA cocinera, limpieza. ☎ 665 840 303.  
HOMBRE mañoso para arreglos del hogar. ☎ 916 848 567.

**4 ENSEÑANZA**  
**4.1 FORMACIÓN**  
**OFERTA**

CLASES Matemáticas. Gran experiencia. ☎ 915 197 125. ☎ 636 609 509.  
INGLÉS. Clases particulares. Excelentes resultados en alumnos ESO y adultos. ☎ 686 283 212.  
INGLÉS. Leganés. Económico. ☎ 916 873 161.

MATEMÁTICAS clases particulares. Getafe. ☎ 916 824 229. ☎ 609 950 972.  
MATEMÁTICAS, química y física para E.S.O y Bachillerato. Estadístico imparte clases particulares. Domicilio, mas de 15 años experiencia. ☎ 656 961 108.  
PROFESORA, imparte clases de apoyo a niños de Primaria y ESO. ☎ 916 968 978.

**5 OCIO, DEPORTES Y ANIMALES**  
**5.3 ANIMALES**  
**OFERTA**

REGALO gatitos. ☎ 661 811 887.

**6 INFORMÁTICA, MÚSICA Y CINE**  
**6.1 INFORMÁTICA**  
**OFERTA**

REPARACIÓN ordenadores a domicilio. ☎ 666 367 581.

**8 SERVICIOS PROFESIONALES**  
**8.1 HOGAR Y REFORMAS**  
**OFERTA**

ALBAÑILERÍA obras, reformas económicas. ☎ 916 886 760. ☎ 627 857 837.  
COBRO la voluntad. Ángel, pintor Español. Experiencia. Limpieza. ☎ 651 556 230.  
MÓSTOLES Fontanero, calefactor. ¡Económico!. ☎ 605 370 145.  
PINTOR 250 € PISO 2 HABITACIONES. 350 € 3 HABITACIONES. MATERIALES INCLUIDOS. ☎ 675 457 201. ☎ 912 385 190.  
REFORMAS. Solados. Pintura. Decoración. ☎ 620 817 042.

**ANUNCIOS CLASIFICADOS**  
LLAMA AHORA AL **91 541 20 78**

**9 VARIOS**  
**9.1 VARIOS**  
**DEMANDA**

COMPRO juguetes antiguos, Mádélman, Scalextric, trenes. ☎ 653 017 026.

**10 SALUD, TERAPIAS Y MASAJES**  
**10.1 SALUD**  
**OFERTA**

NOVEDAD PARA LOS MAYORES QUE VIVAN SOLOS CON INTERNAS O CUIDADORAS. DIRECTORA SERVICIOS SOCIALES ESPAÑOLA, SUPERVISA EL CUIDADO DEL ANCIANO. MEDICIÓN ARTERIAL, GLUCOSA, HIGIENE, PERSONAL Y CASA. VISITA SORPRESA NOCHE/DÍA. CUBRIENDO ALGUANA GUARDIA. ☎ 676 911 116.

**ZORRASTRO y LA BRUJA MACUHEA**  
NO HAY BRUJO NI ENEMIGO QUE ELLOS NO PUEDAN DERROTAR  
¿LO QUIERES A TUS PIES? ¿QUIERES QUE TE BUSQUE CON DESPERACION Y AMOR? ¿QUIERES GARANTÍA Y SER FELIZ?  
POR MAS DIFÍCIL QUE SEA EN TORRAS NO IMPORTA EL TIEMPO NI LA DISTANCIA  
TE LO BRUJO BRUJADO NO SERA MISILLENDES TE LO AMARRO Y SOMETO EN LA NOCHE PARA TODA LA VIDA  
SI TIENES MALA SUERTE EN EL TRABAJO, AVISO DE ATAR, TE SIENTES EMBUJADO O BENDICIDO Y NO PUEDES GANAR, IMPROBENCIA O FROSTO  
LLAMAMOS AHORA Y NO SUFRAS MAS  
**LLAMA AHORA AL 627 867 316**  
PRE LAS CARTAS DEL TAROT ZORRASTRO

**10.2 TERAPIAS**  
**OFERTA**

PELUQUERÍA. PRECIOS ECONÓMICOS. TODO TIPO TRATAMIENTOS Y MASAJES. QUIROMASAJISTA. MASAJE METAMÓRFICO Y REFLEXOLOGÍA PODAL. ☎ 654 483 383.

PSICOANALISTA, pensamientos repetitivos, desgana, ansiedad. Sin pastillas, consejos ni medicación. ☎ 691 957 091. Zooco Villalba.

WWW.CONSULTAPSICOANALISTA.es. Solución particular.

**10.3 MASAJES**  
**OFERTA**

ALCOBENDAS. Laura masajista. ☎ 608 051 650.  
ALCORCÓN (ZONA PARQUE DE LISBOA). MASAJES RELAJANTES. ☎ 693 581 492.  
ALCORCON ANITA. MASAJES SENSITIVOS. PERMANENTE. ☎ 628 314 582.  
ALICIA. Masajista. 24 horas. ☎ 915 600 284.  
ALINA. MASAJISTA. RELAJACIÓN TOTAL. VOY DONDE TU ESTÉS (HOTELES/ DOMICILIOS/ OFICINAS). 75€ TAXI INCLUIDO. VISA. ☎ 610093249.  
ALUCHE. Quiromasajista, Española. Relajantes, sensitivos. ☎ 685 783 794.  
ANA principiante Alcobendas. ☎ 916 542 725. ☎ 660 175 109.  
ANA. Masajista sensitivos. ☎ 914 343 922.  
ARGENTINA. Masajes. Carabanchel. ☎ 690 877 137.  
AVENIDA América. Española. Sola. Supermasajes. ☎ 608 819 850.  
BUSCO masajista jovencita para salón en Aluche. Señora sola, libertad de horario. ☎ 630 001 822.  
CARLA. MASAJISTA PROFESIONAL. HOTELES/ DOMICILIOS. 75€ TAXI INCLUIDO. VISA. ☎ 600 095 042. ☎ 913 666 960.  
CARMEN. masajes sensitivos. Vista alegre. ☎ 914 617 809.  
CAROLINA. MASAJE FELIZ. METRO LISTA. ☎ 679 123 947.  
CHICO quiromasajista. Centro. ☎ 685 041 637.  
EMPRESA de alimentación necesita personal latino. ☎ 664 563 012.  
ESPAÑOLA. Masajes. Particular. Sensibles. Fuenlabrada. Desplazamientos. ☎ 622 536 801.  
FUENLABRADA. Masajes sensitivos relajantes. ☎ 619 500 374.  
GABRIELA. 19 AÑOS. MEJICANA. MASAJE A DOMICILIO. MADRID/ ALREDEDORES. ECONOMICOS. 24 HORAS. ☎ 618 200 378.  
GABY. Masajista profesional. ☎ 915 600 479.  
GRAN VÍA. MASAJES. ☎ 915 426 871.  
GRIÑÓN. Angie. Principiante. ☎ 603 277 553.  
JOVENCITA. Masajes sensitivos. ☎ 690 877 137.  
LEGANÉS. Particular. Masajes Cielo Azul. Carolina. ☎ 686 022 563.  
MASAJES profesionales terapéuticos. ☎ 693 528 434.  
MASAJES SENSITIVOS. ☎ 914 023 144. ☎ 686 425 490.  
MASAJES. 24 horas. ☎ 914 676 996.

Encuentra tu **MEDIA NARANJA**  
Entra en nuestra web y regístrate **GRATIS** ¡sólo tardarás un minuto!  
[www.abuscarpareja.es](http://www.abuscarpareja.es)

MOSTOLES SARA. ☎ 630 565 960.  
OPORTO. NUEVAS. MASAJES. ☎ 914 721 048.

PARLA. Andrea. Masajes sensitivos económico. ☎ 918 143 975.  
PARLA. Anita. Masajes completos. ☎ 646 014 293.

PARLA. Laura. Masajista. Desplazamientos. ☎ 916 053 794.  
PARLA. Masajistas. Complacentes. ☎ 655 528 604.  
PARLA. Sensitivos. ☎ 672 953 253.

PINTO. Masajistas jovencitas. ☎ 680 265 889.  
PLAZA CASTILLA. VALDEACEDERAS. MASAJES RELAJANTES. ☎ 917 339 074.

SANSE. MASAJISTAS. SHIATSU CHINA. ☎ 688 286 126.  
SOLE. 28 AÑOS. MANUEL BERRERA. ☎ 690 788 862.

TETUÁN masajista 30€. ☎ 630 057 454.  
TETUÁN. Masajes relajantes. ☎ 911 525 859.  
TETUÁN. Masajistas jovencitas. ☎ 667 227 780.

**DEMANDA**

NECESITO chicas masajes. ☎ 608 051 650.  
NECESITO CHICAS. ☎ 911 304 660.  
NECESITO MASAJISTAS. ☎ 698 523 301.

**11 RELACIONES PERSONALES**  
**11.1 AMISTAD**  
**OFERTA**

¿QUIERES CONOCER LO MÁS NUEVO EN CONTACTOS? AUTOMÁTICO, SIN OPERADORES. COMUNICATE CON CHICOS DE TODA ESPAÑA DE FORMA ANÓNIMA, FÁCIL Y GRATUITA. PRIMER TELÉFONO GRATIS. ☎ 900 900 222. (SÓLO PARA RED FIJA) ☎ 918 381 280.  
CONOCE CHICAS TODA ESPAÑA. ES UN CHAT TELEFÓNICO. AQUÍ ENCONTRARAS PROFESIONALES. AMISTAD, CITAS A CIEGAS, SEXO TELEFÓNICO Y MUCHO MAS. ☎ 902 092 900. (1 EURO MEDIA HORA). ☎ 640 100 283. (TARIFA MÓVIL A MÓVIL).  
HOLA. Somos dos chicos majos de 33 y 40. Nos gusta cine, excursiones, tomar algo, naturaleza. ¡Chicos y chicas animaos! Apartado 133. 28014 Getafe. Dejar teléfono.  
SEÑORA CULTA, BUSCA AMISTAD PARA IR AL CINE, TEATRO, VIAJAR, BUENA TERTULIA, CON PERSONAS SIMILARES A MI. DESDE 50 AÑOS. MADRID CENTRO. ☎ 658 591 247.

**11.3 ELLA BUSCA ÉL**  
**OFERTA**

MUJER 54 años, conocería hombre para amistad y fines serios. ☎ 650 124 099.  
MUJER Rumana, 58 años, busca estabilidad emocional con señor Español con edad similar. Por favor llamar tardes. ☎ 671 796 590.

NO MAS ENGAÑOS. VEN HOY Y COMPRUEBALO TU MISMO. MIS CLIENTES RECOMIENDAN Y GARANTIZAN EL 100% DE EFECTIVIDAD DE MI TRABAJO Y TU LO HARAS IGUAL.  
**CHALANA** LA BRUJA Y CURANDERA DE NACIMIENTO  
No dudes más. Si la familia o la pareja no funciona ya no te lo digo, yo te digo con certeza con cada un de ellos ¿quieres saber como lo voy a hacer? ¡me acordaré muchas ligures y no encontraré relaciones? ¿ya no tienes ni confianza ni fe? ¡te aconsejaré de tu desconfianza y has perdido la paz que almorzaste como que para ti el mundo es justo? ¡vuelve a salir la luz en tu vida!  
NO PIERDAS LA FE NI LA ESPERANZA. AQUÍ ESTA TU OPORTUNIDAD. VEN Y CONOCE MIS SERETOS Y MISTERIOS. CONSULTA Y LUEGO DECIDE.  
**638 209 482** UNA CONSULTA GRATIS POR TELEFONO  
Te presento. Todo a solo tu nombre. No intentes tener ni religion ninguna o cualquier en la presencia al instante algo al amor de la pareja. Volvera con todo que se va a venir. Cuidar, ama y ayudar. Amigos y la vida por un. Con todo tipo de enfermedades derivadas por la mala un impresión de mente y energia negativa.  
CUIDADO: NO DEJES PARA MAÑANA LO QUE PUEDES HACER AHORA. CONFIÁ Y VERAS.

**11.2 ÉL BUSCA ELLA**  
**OFERTA**

43 años, educado, formal, estabilidad laboral, buen físico, desea conocer señorita 30 / 45 años. Enviar sms: ☎ 610 671 445.  
BUSCO chica guste bdsm formar pareja amistad. ☎ 628 450 953.  
BUSCO mujer menuda, agradable, hogareña, sencilla, formal, discreta. Gustando deporte. Máximo 60 años. Abstenerse curiosos y depres. No conteste perdidas. ☎ 696 863 418.  
CHICO discreto 41 años para mujeres liberales. Zona Sur Madrid. Esperádicos. ☎ 639 409 486.  
CHICO muy morbosos, bien dotado. Sexo gratis señoras. ☎ 650 231 860.  
CHICO negro guapo, alto. Trabajando, buena persona busca chica para relación seria. ☎ 674 623 247.  
ESPAÑOL 42 años. Desea conocer mujer/ chica para relaciones intimas y amistad. ☎ 699 140 918.  
INGENIERO soltero, 49 años. Busca mujer Española atractiva, edad similar para relación estable. ☎ 650 661 488.  
JOVEN amable 40. Busca señorita 30/ 44. Seriedad. ☎ 629 953 799. lvallejoa19@hotmail.com  
SEÑOR maduro, serio, culto y educado, con residencia en Las Rozas, desea conocer española atractiva con igual residencia o muy cercana o en Madrid. Abstenerse sin estas condiciones. ☎ 670 726 725.

**11.3 ELLA BUSCA ÉL**  
**OFERTA**

MUJER 54 años, conocería hombre para amistad y fines serios. ☎ 650 124 099.  
MUJER Rumana, 58 años, busca estabilidad emocional con señor Español con edad similar. Por favor llamar tardes. ☎ 671 796 590.

**12 VIDENCIA**  
**12.1 ESOTERISMO**  
**OFERTA**

CELMIRA GUILLÉN. VIDENTE NATURAL DE NACIMIENTO POSEO UN DON CELESTIAL. TE PUEDO AYUDAR A ENCONTRAR LAS SOLUCIONES ACERTADAS A TUS PROBLEMAS Y DUDAS. LLÁMAME, TU FELICIDAD A UNA LLAMADA. ☎ 806 499924. COSTERED MÓVIL 1.54 € MIN. 1.22 € MIN. RED FIJA. DUBER COMPÁS S.L.  
TAROT 15. ☎ 918 273 901.  
TAROT Isabel. ☎ 630 262 493.  
VIDENTE, amor, salud, trabajo. Eficaz. ☎ 913 264 901.

**GABINETE DE VIDENCIA PROFESOR KARAMBA**  
40 años de experiencia avalan al profesor Karamba, que está dotado para encontrar una solución a tus problemas por difíciles que sean. Ayuda a las recuperaciones de parejas, negocios, impotencias sexuales, quitar mal de ojo, depresiones, profeciones. Resultados en una semana, garantizado.  
MATERIA GRATIA FACILIDADES DE PAGO  
Recibe todos los días de 9 a 20 h. **91 547 22 12**

**MAESTRO VIDENTE**  
Cambia en mí para realizar tus sueños.  
RESUELVO CASOS DESESPERADOS Y TODO TIPO DE PROBLEMAS  
Amor, salud, mal de ojo, trabajo, negocios, impotencia sexual, MAL DE OJO, SUERTE, MAL DE OJO, RECUPERACION DE PAREJAS... ETC.  
**914 096 386**  
**619 610 065**

**MAESTRO BICIRI VIDENTE AFRICANO**  
603 312 521  
Recibe todos los días de 8:00 a 22:00 h.  
METRO LEGAZPI L3 y L6  
SOLUCIONO TODOS LOS PROBLEMAS. AMOR, TRABAJOS, NEGOCIOS, IMPOTENCIA SEXUAL, SUERTE, MAL DE OJO, RECUPERACION DE PAREJAS... ETC.  
RESULTADOS GARANTIZADOS AL 100 %

**Maestro Mbemba**  
ASTRÓLOGO, CIENTÍFICO, ESPIRITUALISTA Y CURANDERO AFRICANO DE CONFIANZA  
GRAN VIDENTE - TODO TIPO DE PROBLEMAS  
Recuperación de pareja, amores, atraer persona querida, Amor, impotencia sexual, suerte en los negocios, trabajo, exámenes, gran clientes... Mantener punto de trabajo, familiares, quitar mal ojo, mala fe, potenciar sexualidad.  
RÁPIDOS. RESULTADOS POSITIVOS GARANTIZADOS  
**634 148 095**  
**914 030 567**  
LA ELIFA - C/ Francisco Balseiro 7, 2º

**AUTÉNTICO VIDENTE AFRICANO**  
Maestro Mamadou resuelve cualquier tipo de problema con rapidez.  
Amor, recuperación de pareja, amores, atracción personal, embalsamiento. Aliger malas influencias, suerte en los negocios, trabajo, estudios, amor. Quitar mal de ojo y mal de fe. Potenciar la sexualidad.  
TRABAJO SERIO Y EFICAZ  
RESULTADOS EN 3 A 7 DIAS  
**914 743 635**  
**699 615 558**  
EMBAJADORES P/ Sta. María de la Cabeza 74, 6º

**PROFESOR GRAN VIDENTE IMAMO Y MEDIUM AFRICANO**  
NO HAY PROBLEMA SIN SOLUCIÓN. SALUD, AMOR, DINERO, TRABAJO, SUERTE, MAL DE OJO, AMARRES, IMPOTENCIA SEXUAL, EXÁMENES, ETC... RESULTADOS GARANTIZADOS 100% DE 3 A 7 DIAS  
TRABAJO SERIO. EFICAZ. FACILIDADES DE PAGO  
**915 548 436 - 677 669 095**  
METRO ALVARADO

**REENCARNADA SACERDOTIZA HECHICERA DEL AMOR**  
**Samanta**  
MAESTRA DE AMARRES MILAGROSOS  
HACE POSIBLE LO IMPOSIBLE  
Si tu pareja no te quiere, te desprecia o te ha abandonado no digas que tu relación sentimental se destruya. El Vudú Blanco puede dominar el amor más difícil, sin tener ningún efecto negativo, recuperando el deseo y la pasión.  
SÓLO ACEPTO EL PAGO SI ESTÁS CONFORME CON MI TRABAJO  
PONO CONSULTA GRATIS 24 H.  
**677 131 129**  
Samanta pacta con poderosos espíritus. Soluciones personalizadas para cada caso. Si eres practicante de magia, tarotista, vidente... y has hecho un ritual que te ha salido mal, contáctame, rectifico trabajos mal hechos por otros.

hasta de fracasos y abandonos no mas sufrimientos  
**Chaykunta**  
MAESTRO DE CHAMANES Y CURANDEROS  
Poderosos amares de amor y dominio para cualquier caso, sólo con el nombre o foto consigue una unión perpetua.  
NO HAY NADA NI NADIE QUE NO PUEDA VENCER. SÓLO CON EL NOMBRE O FOTO consigue una unión perpetua.  
SINCO QUE REALIZA RITUALES Y SORTEGIOS EN TU PRESENCIA  
No hay nada ni nadie que no pueda vencer. Sólo con el nombre o foto consigue una unión perpetua.  
AMOR, TRABAJO, DINERO, SUERTE, CLIENTES, PROSPERIDAD...  
TODO ES POSIBLE...  
SI NO CREE COMPRUEBLO  
**697 649 611**  
GARANTIO 1ª RESULTADOS Y DESPUES PAGAS  
llame ahora y gane una tirada de tarot gratis

hasta de fracasos y abandonos no mas sufrimientos  
**Chaykunta**  
MAESTRO DE CHAMANES Y CURANDEROS  
Poderosos amares de amor y dominio para cualquier caso, sólo con el nombre o foto consigue una unión perpetua.  
NO HAY NADA NI NADIE QUE NO PUEDA VENCER. SÓLO CON EL NOMBRE O FOTO consigue una unión perpetua.  
SINCO QUE REALIZA RITUALES Y SORTEGIOS EN TU PRESENCIA  
No hay nada ni nadie que no pueda vencer. Sólo con el nombre o foto consigue una unión perpetua.  
AMOR, TRABAJO, DINERO, SUERTE, CLIENTES, PROSPERIDAD...  
TODO ES POSIBLE...  
SI NO CREE COMPRUEBLO  
**697 649 611**  
GARANTIO 1ª RESULTADOS Y DESPUES PAGAS  
llame ahora y gane una tirada de tarot gratis

hasta de fracasos y abandonos no mas sufrimientos  
**Chaykunta**  
MAESTRO DE CHAMANES Y CURANDEROS  
Poderosos amares de amor y dominio para cualquier caso, sólo con el nombre o foto consigue una unión perpetua.  
NO HAY NADA NI NADIE QUE NO PUEDA VENCER. SÓLO CON EL NOMBRE O FOTO consigue una unión perpetua.  
SINCO QUE REALIZA RITUALES Y SORTEGIOS EN TU PRESENCIA  
No hay nada ni nadie que no pueda vencer. Sólo con el nombre o foto consigue una unión perpetua.  
AMOR, TRABAJO, DINERO, SUERTE, CLIENTES, PROSPERIDAD...  
TODO ES POSIBLE...  
SI NO CREE COMPRUEBLO  
**697 649 611**  
GARANTIO 1ª RESULTADOS Y DESPUES PAGAS  
llame ahora y gane una tirada de tarot gratis

# Reencuentro con los viejos recuerdos familiares en el Valle del Lozoya

Una foto antigua es un buen motivo para elegir nuestra próxima escapada de Madrid

www.mugamara.com

A veces viajamos por placer, por descanso, para huir, para aprender o por trabajo, pero en ocasiones viajamos para tener un reencuentro con aquel que fuimos hace años, en nuestra niñez por ejemplo. El año pasado realice un viaje de reencuentro con mi Madre al valle de Lozoya donde ella pasaba los veranos en una casita muy rustica que mis abuelos alquilaban en el valle allá en los años cuarenta y cincuenta.

## UNA VIEJA FOTO, UN DESTINO

El valle de Lozoya es, bajo mi punto de vista, la auténtica perla de la sierra de Guadarrama, pues esta escoltado por las más altas cumbres del Sistema Central, el Peñalara de 2429 metros de altitud, los Claveles, Las Cabezas de Hierro, la Najarra, etc. Fuimos en otoño y nos costó encontrar aquella casita, pensábamos que podía haber sido suplantada por alguna moderna fila de adosados, pero no, finalmente la encontramos gracias a que la cancela de entrada era todavía la misma y a que un banco de madera en la puerta de la casa que mi madre recordaba estaba todavía allí, qué milagro. El entorno estaba un tanto comido por la maleza, yo pensaba todo lo que estaría aconteciendo en el pensamiento de mi madre, qué torbellino de recuerdos, ¡esta-



Vieja casa en el Valle de Lozoya. Al lado, dos mujeres limpian setas en la misma casa

## Las escapadas a los pueblos en la España de la posguerra son el antecedente del turismo rural

mos viajando en el tiempo, pero sin máquina! Estas escapadas en la España de la postguerra eran el antecedente del turismo rural, las vacaciones en el pueblo, pues esa sensibilidad que el urbano siente hacía la naturaleza no es nada nuevo, parece que siempre hemos necesitado estar cerca de ella, aunque no sepamos muy bien por qué.

Después de la tradicional visita al Real Monasterio de Santa María del Paular, al puente del Perdón sobre el río Lozoya y a uno de los excelentes restaurantes del valle, regresamos a Madrid, donde el viaje continúa en los álbumes de fotografías familiares. Tras algún tiempo de búsqueda, finalmente encontramos una foto de la casita en la que mi

madre con unos 10 años de edad y mi tía Carmen están limpiando setas sentadas en ese mismo banco junto a la puerta. Se ha cerrado el ciclo y la verdad es que así damos un sentido a aquellos viejos álbumes de fotos que nos inspiran o nos dan un agradable motivo para elegir el destino de nuestra próxima escapada al reencuentro de nosotros mismos.



MÚSICA/ EL ARTISTA BRITÁNICO SORPRENDE CON SU PRIMER DISCO TRAS LA ETAPA DE OASIS

## Noel Gallagher vuela alto en solitario

Marcos Blanco Hermida

El cantante, guitarrista y compositor británico (Manchester, 1967) acaba de publicar su primer álbum en solitario con un proyecto titulado 'Noel Gallagher's High Flying Birds' para deleite de quienes siguen al que fuera integrante de Oasis desde los 90 junto a su hermano Liam.

Desde el día 17 ya está a la venta un trabajo discográfico que dará mucho que hablar. Las críticas ensalzan sus nuevos temas, un total de diez entre los que se encuentra el primer single 'The death of you and me'. El mayor de los Gallagher ha producido este disco junto a David Sardy y ha contado con músicos como

Mike Rowe, Jeremy Stacey o Lenny Castro para la grabación de sus canciones. Noel mantiene la esencia instrumental en guitarras y pianos de su etapa anterior, pero realiza positivos experimentos, tanto estilísticos como vocales. Sólo visitará Madrid en su gira europea y las entradas están agotadas para el 26-N.



El que fuera componente de Oasis vendrá a España en noviembre

## OPINIÓN

Blanca de Lamo Guerras

Terapeuta de Pareja y Sexual

## Etiquetarse

Las personas tendemos a etiquetarnos en casi todos los aspectos de la vida. Lo hacemos en la salud (enfermos o no enfermos), en la política (derecha o izquierda) y también en la sexualidad. La mayoría siente la necesidad de tener una identidad sexual resuelta, que consiste en etiquetarse según el sexo de quien te gusta: las de tu mismo sexo como homosexual; si te gustan las del sexo contrario, heterosexual y si te gustan personas de ambas categorías, bisexual. Si todas las personas pudieran etiquetarse y no tuvieran conflictos morales y afectivos al hacerlo todo iría bien, pero la realidad es que muchas veces no saben dónde encasillarse o no saben de qué manera gestionarlo y es aquí donde el trabajo/papel de psicólogos y sexólogos es fundamental. Si tú quieres estar etiquetado y convivir en un sistema reglado, adelante, no hay ningún problema; ahora bien, si no sabes si te gustan los hombres, las mujeres o ambos, no tienes que vivirlo negativamente y encerrarte en ti mismo, sino que puedes verlo desde una óptica positiva. Debes querer y amar no tanto por la condición sexual de la otra persona, sino por lo que tú puedes aportar a otra persona y ésta, a su vez, te aporta a ti: inteligencia, respeto, integridad, humildad, cariño...

www.espaciotheman.com

## MIENTRAS DUERMES



# Esos malditos infelices y envidiosos

**Dirección:** Jaume Balagueró **Intérpretes:** Luis Tosar, Marta Etura, Alberto San Juan, Petra Martínez **País:** España **Género:** Intriga, suspense, terror

### Marcos Blanco Hermida

A nuestro alrededor, existen dos tipos de personas: las que disfrutan o hacen todo lo posible para que seamos felices (al menos no blasfeman cuando observan una alegría ajena) y aquellas que parecen haberse levantado de la cama con la intención de que impere la desgracia. Éstas se esfuerzan al máximo para que las sonrisas desaparezcan y triunfe el dolor. Gozan con ello, llegando a la violencia si es necesario, como una táctica más entre tantas posibilidades. César, el personaje interpretado por Luis Tosar en 'Mientras Duermes', les representa de forma fidedigna en el películón de Balagueró.

En este caso, la infidelidad y el deseo de que este sentimiento se contagie a quienes le rodean mantiene vivo al protagonista, sumo envidioso. Capaz de actuar con una psicología que pro-

### Luis Tosar, una brutal credibilidad

Luis Tosar firma, otra vez, una sobresaliente interpretación. Cada gesto, cada palabra produce una credibilidad absoluta, basada en el efectivo guión de la película. Alberto Marini tiene la culpa. Marta Etura, Alberto San Juan o Petra Martínez firman notables apariciones en una obra audiovisual enriquecida por la calidad de los planos, una fotografía sublime y la enorme utilización de la música como factor ambiental. No se le puede poner ni un solo pero al trabajo firmado por Balagueró.

duce inquietud, desconcierto, temor y puede que miedo por lo que podría hacer y no hace. Por lo que no parece que hará, pero luego consume. Debido a un imprevisible desarrollo de los acontecimientos, reforzados por un excelente trabajo técnico y narrativo, para destrozarse la vida

de Clara, la vecina del edificio donde el susodicho trabaja como portero. Una Marta Etura que no se entera de nada, porque César, como muchos de nosotros, ofrece una conducta intachable de cara a la galería, pero esconde un detestable interior.

Todo sucede dentro de un edificio barcelonés, donde además de los dos personajes principales, un absoluto contraste extrapolable a más de un innumerable español, residen otras piezas humanas que completan el microcosmos creado por Balagueró. Maldad, impertinencia o soledad constituyen sentimientos tratados por otros inquilinos. Aquí, no hay terror y la violencia explícita surge en una acción puntual, sin convertirse en un elemento vertebrador del filme.

Caen los días, imprescindibles para conocer la realidad cotidiana del edificio y la envidia, líquido corrosivo para destruir la felicidad más absoluta, hace su trabajo, tan bien hecho que uno se encoge en la butaca con ganas de morir.

## Jaume Balagueró, un referente nacional en el cine de terror que se traslada al thriller psicológico

Jaume Balagueró (Lleida, 1968) se ha convertido en un referente en el cine nacional de terror, miedo o como ustedes quieran llamarlo. Esas películas en las que uno cierra los ojos, siente como el pulso cardíaco se acelera y la respiración se entrecorta. Su debut en los largometrajes tuvo lugar con 'Los sin nombre' (1999), luego hizo 'Darkness' (2002), 'Frágiles' (2005) y dos títulos, compartidos en la dirección y el guión con Paco Plaza, que le otorgaron una gran popularidad: 'REC' y 'REC 2'.

Tras estos dos filmes, ha decidido rebajar la violencia y el terror provocado por los citados títulos para embarcarse en "un thriller psicológico construido a base de elementos cotidianos". Así lo define el cineasta catalán. Una obra cinematográfica rodada en un edificio que significa "un microcosmos formado por personajes que resumen lo que hay en la sociedad", afirma Alberto Marini, guionista de 'Mientras Duermes' sobre una película que también existe como novela. "La intención inicial no era crear un psicópata a la

americana, sino un sociópata en la puerta de al lado, basándose en la envidia y la felicidad ajenas", añade Marini sobre el contenido del filme. "César no pone límites a su envidia y su alivio es que los de su alrededor no sean felices. Eso le da ganas de vivir otras 24 horas", concluye sobre este asunto.

### LAS PEQUEÑAS COSAS

Evidentemente, Balagueró podría haber ido más lejos en las consecuencias físicas y psicológicas de esta envidia, pero defiende el resultado final. Para el director de 'Mientras duermes', el resultado es "creíble porque se basa en esas pequeñas cosas". Por lo tanto, no se ha visto obligado a plantear situaciones extremas. "Se puede hacer una película larguísima de maldades, pero no era la idea", apunta Marini sobre la filosofía audiovisual. "César podría haber agarrado una motosierra e ir descuartizando a los vecinos piso a piso, pero es que el clímax de esta película no tiene que ver con la violencia", entienden ambos. Ustedes podrán comprobarlo.



Marta Etura (Clara), durante una escena del rodaje

## LIBROS/ 'TIEMPO DE ARENA' DE CHACÓN LLEGÓ A LA FINAL

### Javier Moro, galardonado con el Premio Planeta por 'El imperio eres tú'

#### Gente

El escritor madrileño Javier Moro se ha llevado con 'El imperio eres tú' el LX Premio Planeta de Novela, dotado con 601.000 euros, mientras que la extremeña Inmaculada Chacón quedó como finalista con 'Tiempo de arena' y se llevará 150.250 euros.

Los dos se presentaron al premio con seudónimo: Moro lo hizo como Agustín San José con el falso título 'El emperador del fin del mundo'; y Chacón, como Manila utilizando el nombre de 'La flor del nilad'.

Moro explicó posteriormente que su novela gira en torno a la

figura de Pedro I, el primer emperador de Brasil, un hombre "que estuvo siempre del lado de la historia, del lado de la libertad, en una época de monarquías absolutas", señaló al lado de los Príncipes de Asturias y de Girona. La novela se centra, sobre todo, en el ambiente "estrafalario" de la corte portuguesa, que trasladó la capital del imperio de Lisboa a Río de Janeiro, convirtiendo la ciudad brasileña en un escenario propicio a todo tipo de aventuras, con tratantes



de esclavos, militares codiciosos y músicos exquisitos, entre otros personajes.

Inmaculada Chacón, emocionada y nerviosa por el galardón, dedicó el premio a su familia y avanzó que su novela está ambientada en la España de finales del siglo XIX y principios del XX. Además, apunta que está protagonizada por tres hermanas de una familia toledana, que luchan cada una de ellas por unos derechos que en aquel entonces no tenían.

## FERNANDO SÁNCHEZ DRAGÓ ESCRITOR

A sus 75 años, publica 'Esos días azules', una obra literaria en la que trata su infancia y adolescencia mediante recuerdos o anécdotas. Podría haber más volúmenes, ya que cree que su existencia es un filón

# «Excepto en el sexo, no he notado ningún síntoma de decrepitud»

Fernando Sánchez Dragó presenta 'Esos días azules', más de 500 páginas donde el escritor repasa los recuerdos y las anécdotas más importantes de su infancia y adolescencia. En este volumen, que promete no ser el único, el resto de su existencia aparece como referencia de sus constantes vitales: la literatura y el sexo.

Sánchez Dragó, quien cumplió 75 años el pasado 2 de octubre, ha afirmado este martes, durante la presentación del libro, sentirse "encantado" con la vida y sorprendido de que el mundo esté lleno de personas irritadas. "El azul es mi favorito, es el color de la felicidad", declaró. "Ya que el tonto ese de Hessel ha publicado ¡Indignaos!, un insulto a la inteligencia donde no dice nada, y además el tío se está forrando, yo estoy a punto de escribir dos libros iguales de 28 páginas que se llamarán: ¡Resignados; y ¡Divertidos!", señaló el escritor. En las páginas de este libro confiesa: "Nací libertino y libertino moriré". Dragó no se cansa de afirmar lo "contentísimo" que se siente cuando sale a la calle y señala que se le van los ojos detrás de las chicas. "Cruzo la carretera aunque la carretera esté llena de coches y el semáforo esté en rojo", indicó el escritor.

### VIDA SEXUAL

Sin ser preguntado, no dudó en hablar sobre su vida sexual. "Antes me corría aventuras siete días a la semana. Ahora, me corro una: me tomo una galletita de marihuana, me echo al bolsillo una petaca de whisky, me tomo diez gramos de cialis (viagra) y me voy". En este sentido, reconoce que, "excepto en el sexo", no ha notado "ningún síntoma de decrepitud". Acto seguido, sacó del bolsillo de su chaqueta un puñado de pastillas y sus últimos descubrimientos para apaciguar la longevidad. "No me entran en una caja", detalló. "Sea por esto o no, mientras tenga libros que escribir seguiré vivo", apuntó Dragó, quien admite no sentirse "viejo" porque, a su juicio, "ser viejo o joven es una cuestión de carácter". El suyo, a diferencia de la melancolía de

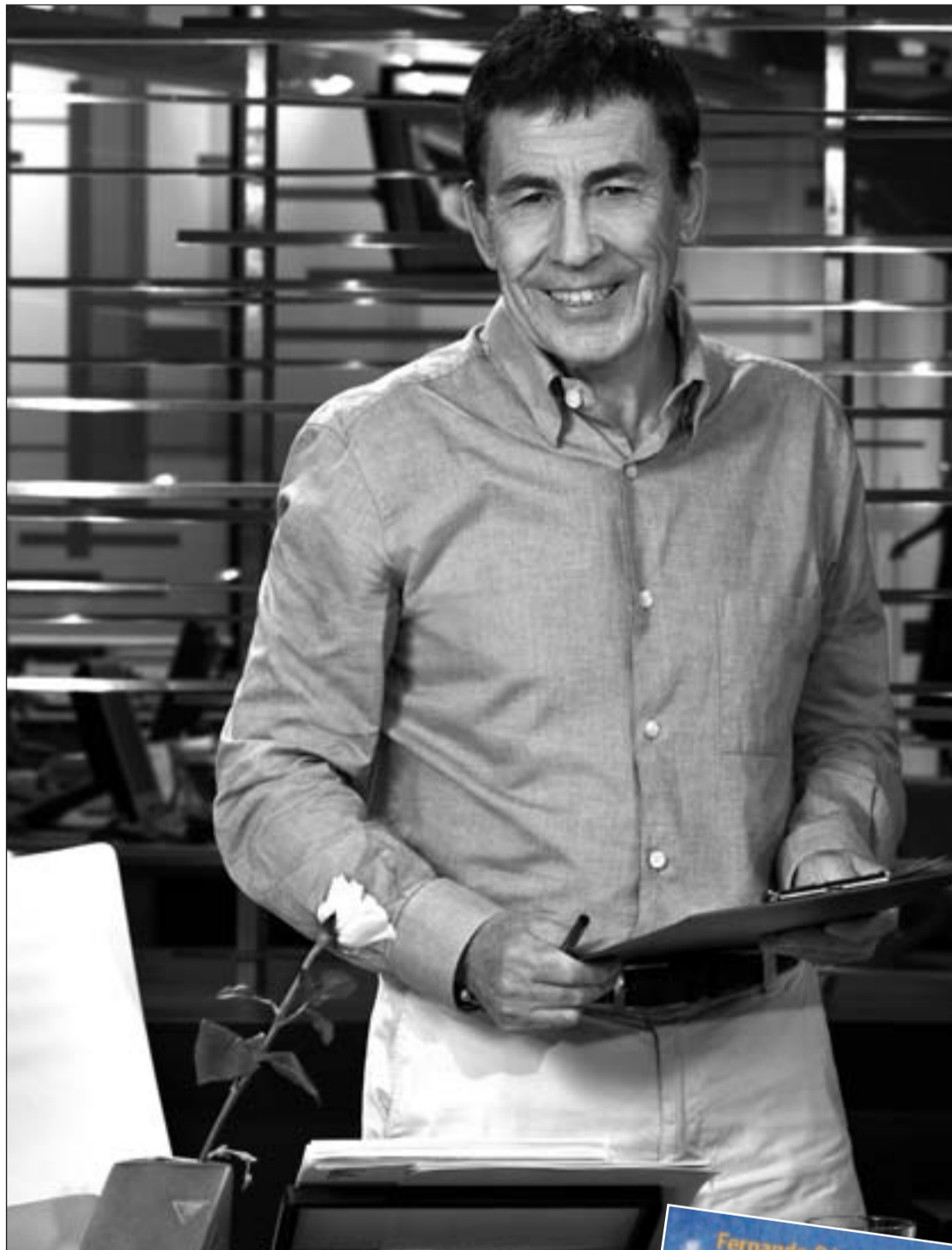

Es habitual ver al literato en los platós de televisión

### Un comunicador con una larga trayectoria

Dragó ha escrito múltiples novelas como 'La prueba del laberinto' (Premio Planeta) o 'Muertes paralelas' (Premio de Novela Fernando Lara 2006). Como periodista de prensa, radio y televisión ha hecho de todo en todas partes. Trabajó en la RAI; la NHK, Televisión Española, Canal Nou, Informaciones, Diario 16, la COPE, Onda Cero, Radio Cadena y Radio Nacional. Fue Premio Ondas con 'El mundo por montera' y Premio Nacional de Fomento de la Lectura con 'Negro sobre blanco'. Dirigió el informativo nocturno 'Diario de la noche'. Actualmente, presenta 'Las Noches Blancas' y es columnista, reportero y firma habitual en El Mundo.



Machado (de quien toma prestado el título del libro), es "alegre" y "de buen humor".

### AUTENTICIDAD

Tal y como resalta el literato, la autenticidad es una de las marcas de la casa en su vida. En este sentido, cita a Oscar Wilde: "Los mediocres no evolucionan" y añade: "Una persona con vocación es fiel a sí misma. No soy una persona versátil, lo que digo aquí lo decía en mi infancia". Sorprendido de que el mundo piense que hace "lo posible por llamar la atención", desveló que en su vida ha tenido que llevar a cabo dos tácticas para mantener su intimidad a salvo. Por un lado, huir al extranjero y recuperar el anonimato. Por otro, lo que ha

«'Indignados' de Hessel es un insulto a la inteligencia donde no dice nada»

«No soy una persona versátil, ya que lo que digo aquí lo decía en mi infancia»

«En cuanto a la política, me encuentro frente a la derecha y a la izquierda»

denominado "la estrategia del calamar", es decir, echar tinta y escribir para distraer miradas. En cuanto a la política, revela que no le interesa "lo más mínimo" y afirma encontrarse "frente a la derecha y a la izquierda". Por ello, se siente asombrado después de que un partido, cuyo nombre no quiere desvelar, le haya ofrecido aparecer en sus listas. "Crearía un problema atroz", reconoció.

### EXISTENCIA

Fernando Sánchez Dragó admitió que su vida privada "no tiene interés" y matizó que 'Esos días azules', su reciente publicación literaria, "no son unas memorias eróticas". Sin embargo, considera que su existencia, en la que ha pasado por guerras y cárceles, ha cruzado los Pirineos sin pasaporte, ha sido mordido por un perro rabioso en Etiopía y lapidado en Israel, es un filón.

JORGE CARRAL