

Gente

Año 6, número 216
21 - 28 octubre 2011

madrid

CENTRO / Centro · Arganzuela · Retiro · Salamanca · Chamberí · Moncloa

Botella impulsa el carril bici Calle Mayor-Alcalá

La delegada de Medio Ambiente, quien evitó valorar una futura alcaldía, anunció la construcción del eje que comunicará Retiro con Madrid Río **Pág. 6**



El Hotel Madrid sigue ocupado

Desde el pasado día 15, el Hotel Madrid, propiedad de la inmobiliaria Monteverde y situado en la calle Carretas, está ocupado por un grupo de personas que establecerá áreas temáticas para su autogestión. **Pág. 5**

www.gentedigital.es visita nuestra web



moda
mujer

Pilar Prieto

www.pilarprieto.es

Despacho López Navarro
ABOGADOS

CIVIL y PENAL

- Divorcio - Herencia - Arrendamiento...

PRIMERA CITA GRATUITA

C/ Ríos Rosas 44A, 5º Madrid

91 536 37 26 - 607 998 759

SUCESO

Pág. 7

Aguirre, indignada por la actitud de Interior tras el asalto a su casa

La presidenta regional denuncia que los detenidos no habían declarado 36 horas después de su detención



OCIO Y CULTURA

Pág. 9

El CaixaForum recibe el homenaje póstumo de Delacroix a España

ACTIVIDAD POLÍTICA

Pág. 8

Cinco meses de espera para la formación de las Juntas de Distrito

El PP contará con 14 vocales vecinos en cada una, El PSOE tendrá seis, IU tres y dos serán para UPyD

iGente EMPRENDEDORES

La franquicia, un antídoto contra el paro

Páginas centrales

COMPRA - VENTA

ORO

TODO TIPO DE JOYAS Y RELOJES A LOS MEJORES PRECIOS

RELOJES DE PULSERA (ORO Y ACERO)
RELOJES DE BOLSILLO (ORO Y PLATA)
BRILLANTES - SOLITARIOS - JOYAS ANTIGUAS Y MODERNAS
PLATA ANTIGUA Y MODERNA - VALORAMOS LA ANTIGÜEDAD

PAGAMOS PRECIOS MÁXIMOS AL CONTADO

MEJORAMOS CUALQUIER OFERTA.
Si desea cita privada, consúltenos. Discreción y seriedad.

Plaza San Juan de la Cruz, 9 - 28003 Madrid
Telf.: **91 534 67 06**

Diamantes 



Especialistas en relojes  **ROLEX**

COMPRA - VENTA

ORO

TODO TIPO DE JOYAS Y RELOJES A LOS MEJORES PRECIOS

RELOJES DE PULSERA (ORO Y ACERO)
RELOJES DE BOLSILLO (ORO Y PLATA)
BRILLANTES - SOLITARIOS - JOYAS ANTIGUAS Y MODERNAS
PLATA ANTIGUA Y MODERNA - VALORAMOS LA ANTIGÜEDAD

PAGAMOS PRECIOS MÁXIMOS AL CONTADO

MEJORAMOS CUALQUIER OFERTA.
Si desea cita privada, consúltenos. Discreción y seriedad.

General Díaz Porlier, 38 - 28001 Madrid
Telf.: **91 402 43 25**

Primer plano



Arturo Fernández, presidente de la Confederación de Empresarios Madrileños, en una reunión

Los empresarios apuestan por el copago y restringir la huelga

La CEIM propone no acometer ninguna subida de impuestos y retirar el de patrimonio, así como un abaratamiento del despido y una disminución de la representación sindical en las empresas

Gente

Ante el próximas elecciones generales, los empresarios madrileños han lanzado sus propuestas para la recuperación económica y han levantado ampollas. Así, la Confederación Empresarial de Madrid (CEIM) propone "avanzar en los modelos de copago en las prestaciones tanto sanitarias como del Sistema de Atención a la Dependencia" y "restringir el ejercicio" de la

huelga "en periodos que supongan un daño irreparable para la economía o la seguridad de personas y empresas".

Estas y otras iniciativas se recogen en un informe titulado 'Propuestas de los empresarios de la Comunidad de Madrid para la Recuperación Económica' que han hecho llegar a la Confederación madrileña dentro del proceso de elaboración de propuestas de este colectivo, a ni-

vel nacional, de cara a las elecciones generales del próximo 20 de noviembre.

En el escrito, los empresarios madrileños hacen diez bloques de "propuestas fundamentales para reactivar la economía", medidas que califican de "ineludibles" y que consideran que la CEOE tiene que asumir "con carácter prioritario, inexcusable e inmediato" para su traslado "al próximo Gobierno".

Algunas de esas medidas pasan por "no acometer absolutamente ninguna subida de impuestos, muy especialmente del IVA, IRPF o Sociedades", la supresión del Impuesto de Patrimonio y del de Actividades Económicas, el establecimiento de un contrato indefinido con indemnización de veinte días por año trabajado, la "disminución de la representación de los sindicatos en las empresas" o el

"pago a cargo de la Seguridad Social desde el cuarto día de baja laboral".

Los empresarios madrileños sugieren del mismo modo una "reforma en profundidad del actual sistema educativo y de la Justicia, así como la "austeridad presupuestaria en el sector público" y la simplificación de los trámites y procedimientos administrativos.

La Confederación además propone la "reducción de los costes del despido" equiparándolos "a los de los países del entorno" y que se establezca, entre otros, un "contrato en prácticas"

Los empresarios ven sus propuestas fundamentales para reactivar la economía

La CEIM opta por la libertad y la iniciativa privada en la enseñanza

ampliado a hasta tres años "para todos los titulados".

BAJAS REINCIDENTES

También proponen que la Administración laboral "controle el absentismo" del puesto de trabajo y el "despido objetivo para bajas reincidentes no justificadas". Plantean asimismo una "reducción del número de horas dedicadas a las actividades sindicales".

En cuanto a la conflictividad laboral, apuestan por una "regulación del derecho de huelga a la luz de la Jurisprudencia existente": "Restricción del ejercicio del derecho de huelga en excepcionales situaciones de negociación de convenios o de sometimiento a sistemas extrajudiciales de conflictos; o la restricción del ejercicio en periodos que supongan un daño irreparable para la economía o la seguridad de

OPINIÓN

La crisis económica golpea sin mirar a quién. Los bancos se hunden por sus juegos peligrosos con el dinero de los demás, pero siempre hay una mano caritativa que acude en su rescate ofreciendo el dinero de los demás, de todos los contribuyentes. Algunos ayuntamientos entran en crisis y los empleados municipales son los que cargan a sus espaldas los derroches de los gobernantes. En Parla, donde dicen que la deuda supera los 300 millones de euros (casi 50.000 millones de las antiguas pesetas), se pueden ir a la calle cerca de un centenar de trabajadores y si se quedan, tendrán que rebajarse el salario.

Los ingresos son cada vez menores y las

administraciones tienen que recortar servicios para cuadrar sus cuentas. Todos, de todos los colores, aseguran que se están apretando el cinturón y que los tijerazos no entrarán en la tela del Bienestar: Salud, Educación y Servicios Sociales. Falta personal en los servicios educativos y sanitarios, y da la sensación que de la quema no se salvan ni las personas discapacitadas.

Hace unos días el presidente del Cermi-Madrid, Javier Font, explicó en la sede valediana del Parlamento regional que esta enti-

Nino Olmeda

Periodista



No se salvan ni los discapacitados

dad, que agrupa a más de 300 asociaciones de discapacitados físicos, intelectuales y sensoriales, tiene cada vez más problemas para pagar a los varios miles de trabajadores que prestan sus servicios en centros de día, residencias, programas de respiro para familiares de personas gravemente afectadas o programas de empleo para este colectivo. Esto se debe a que las distintas administraciones no pagan lo que deben. Font dijo que lo normal sería que la Comunidad cumpliera con los plazos de convocatoria,

resolución y abono de las subvenciones y propuso un acuerdo para que no se reduzca la cuantía de las ayudas y sí se mantengan los servicios destinados a estas personas. En la Comunidad de Madrid hay entre 300.000 y 450.000 personas con alguna discapacidad. Los servicios, de uno u otro tipo, que presta el Cermi alcanzan a más de 80.000 personas y lo que se debe a alguna asociación de discapacitados se acerca al millón de euros.

Con este panorama, ¿quién se cree que la crisis no afecta al llamado Estado de Bienestar? ¿Por qué no se acude al rescate de los discapacitados? Una solución puede ser implicar a Caja Madrid. Todo esto es para indignarse. ¿Más aún?

PSM e IU ven al PP tras las propuestas de los empresarios

El secretario general del PSM, Tomás Gómez, calificó de "brutalidad" e "injusticia" las propuestas de la CEIM. "Eso es lo intocable. Lo intocable son los servicios públicos. Lo intocable son la Sanidad y la Educación, las políticas sociales, las pensiones de los ciudadanos. El copago sanitario nunca", señaló. Para el líder del PSOE "en ocasiones" la CEIM "representa el brazo económico" del PP. "Eso es lo que piensa y lo que quiere hacer la señora Aguirre. No se lo vamos a permitir", concluyó. Por su parte, el coordinador general de IU-CM, Gregorio Gordo, consideró que el problema de las propuestas de la CEIM es que el presidente de los empresarios madrileños, Arturo Fernández, es como "un consejero sin cartera" de la Comunidad. "Lo preocupante no es que sea una carta a los Reyes Magos que escribe Arturo Fernández, el problema es que he venido a ser como un consejero sin cartera del Gobierno de Esperanza Aguirre", destacó.

las personas y empresas", añaden.

Sobre las "medidas en gestión sanitaria y del modelo de dependencia", sugieren, entre otras cosas, desarrollar un "marco claro, estable, transparente y sostenible basado en la colaboración público-privada" o "planes para la eliminación de la morosidad en las administraciones". Asimismo, plantean la necesidad de "avanzar en los modelos de copago en las prestaciones sanitarias y del Sistema de Atención a la Dependencia".

Un punto que la Comunidad no ha tardado más que un día en descartar. Así, la viceconsejera de Asistencia Sanitaria, Patricia Flores, recordó en la Asamblea que la presidenta del Ejecutivo regional ha "rechazado reiteradamente" el copago sanitario.

En relación a la Educación, apuestan por "la promoción de la libertad de enseñanza y la iniciativa privada, impulsando su calidad, fomentando la formación profesional y la colaboración con el mundo empresarial".

El informe se completa con otra serie de propuestas en materias como la innovación, la energía, el medioambiente, el emprendimiento o las cuestiones de índole internacional.

La Comunidad pasa por **dificultades serias** pero resiste mejor la crisis

El CES destaca que el PIB creció un 0,7%, un dato superior al del resto del país

Gente

El Consejo Económico y Social aseguró en la presentación de su informe sobre la situación de la región en 2010 que la Comunidad está en un momento de "dificultades serias" pero "soporta la crisis mejor que el conjunto de las regiones españolas, tendencia que se mantiene en 2011".

El presidente del CES, Francisco Cabrillo, destacó que "hay que tener presente que los resultados de Madrid modifican significativamente la media nacional", cuyos resultados serían peores "si Madrid estuviera en los niveles de la media nacional".

Por su parte, el consejero de Economía, Percival Mangano, manifestó que "sin el tirón" de la región madrileña, "España habría entrado ya en una nueva recesión" y advirtió de que si no se tuviese en cuenta la tasa de paro madrileña, España tendría un punto más de paro.

El consejero puso encima de la mesa algunas cifras como los



Trabajadores de la construcción

"21 meses consecutivos de crecimiento económico" de la región o la tasa del 1,7 por ciento de crecimiento interanual, "al mismo ritmo que la media europea"; datos que convierten a Ma-

drid en la "primera economía española".

El informe subraya que el "PIB de la Comunidad registró un comportamiento algo superior al del conjunto de España" durante el año pasado y destaca que creció un 0,7 por ciento.

Del mismo modo, sitúa el paro como "principal azote" de la economía y apunta que en 2010 se registró una destrucción de puestos de trabajo del 1,9 por ciento frente al 2,3 del conjunto de España. Esta destrucción estuvo principalmente ligada a la construcción y a la industria.

En relación al empleo, destaca que "en el cuarto trimestre de 2010 se crearon 600 puestos de trabajo frente a una pérdida de 159.000" del mismo trimestre de 2009 y sitúa a Madrid en "una mejor posición que la del total nacional".

EL VIDRIO PUEDE TENER MUCHAS VIDAS. RECÍCLALO.

ECOVIDRIO

FMM

EM

VERSIÓN DE MADRID

Comunidad de Madrid

Opinión

www.gentedigital.es/blogs/sin-acritud

Alberto Castillo
DIRECTOR

A la delegada del Gobierno en Madrid, Dolores Carrión, le quedan unos pocos telediarios para ser destituida. No sólo porque a su mandato las encuestas dan fecha de caducidad el 20-N, sino por su manifiesta incapacidad para mantener el orden público, tarea para la que fue nombrada el pasado mes de abril en sustitución de Amparo Valcarce. Que te nombren 8 meses antes de unas elecciones generales es una faena, porque apenas has empezado a disfrutar del sillón oficial ya te lo están moviendo, pero la política tiene estas cosas. El caso es que en los pocos meses que lleva ocupando el caserón de la calle Miguel Ángel, la delegada se ha ganado a pulso los méritos para ser destituida y su gestión ha sido ampliamente criticada por no actuar para defender la ley. Por falta de autoridad o por mirar para otro lado, ha permitido que los indignados del 15-M llevaran a cabo concentraciones ilegales, manifestaciones sin autorización y cortes de tráfico, que impidieran la ejecución de desahucios o que interfirieran en la labor de la policía evitando detenciones en Lavapiés. Por no hablar del insalubre espectáculo del campamento de la Puerta del Sol, ejemplo durante semanas de su manera de defender el espacio público de la ocupación ilegal. También ha tenido

La inacción de la delegada del Gobierno

momentos de proactividad, lo que ha sido casi peor, como cuando permitió a las asociaciones laicas y los indignados manifestarse por el centro de la ciudad un día antes de la visita del Papa, cuando

Madrid estaba tomado por cientos de miles de católicos de todo el mundo. Las bochornosas imágenes de los enfrentamientos han quedado para el recuerdo. Su última contribución ha sido permitir la 'okupación' del antiguo Hotel Madrid, en plena calle Carretas. Por si quedaran algunas dudas, varios sindicatos policiales han denunciado que tienen órdenes de no intervenir. Para defenderse de las críticas a su inacción y de quienes, como Esperanza Aguirre, la acusan de consentir que los 'okupas' tengan bula para incumplir la ley, Dolores Carrión ha dicho que el desalojo lo debe decidir un juez, al ser el edificio de propiedad privada. Para terminar de atragantarse el cargo, ha tenido la mala suerte de que a Esperanza Aguirre le asaltaran su casa dos individuos que fueron detenidos y puestos en libertad sin ni siquiera ser interrogados. Que a unos individuos que asaltan una casa la policía se los lleve a comisaría y no les hagan ninguna pregunta, sea la casa de Esperanza Aguirre o la de cualquier otro ciudadano, es para echarse a temblar. Sensación total de impunidad ante la justicia.

ANA BOTELLA ELUDE PRONUNCIARSE

Aspiraciones colmadas

La teniente de alcalde y delegada de Medio Ambiente y Movilidad del Ayuntamiento de Madrid, Ana Botella, aseguró que tiene sus "aspiraciones totalmente colmadas", al ser preguntada hasta en una decena de ocasiones por la posibilidad de que sustituya a Alberto Ruiz-Gallardón al frente de la Alcaldía de la capital. La número dos del Ayuntamiento añadió que es una persona "muy pegada a la realidad" y que no hace "hipótesis sobre el futuro" porque le parece "estéril". Lo cierto es que cada vez cobra más fuerza la posibilidad de que se convierta en la próxima y primera mujer alcaldesa de Madrid



CARTAS AL DIRECTOR

Envíe sus cartas al Director a cartas@genteenmadrid.com (máx. 1000 caracteres)

El poder de bancos y cajas

En la actualidad las cajas y bancos ejercen la misma usura que se ejercía en los siglos XV y XVI. Jamás los bancos y cajas habían cobrado unas comisiones tan elevadas por las pequeñas transacciones. El Estado ha inyectado mucho dinero a bancos y cajas como si ellos no tuvieran culpa de la situación socio-económica del país. Hace pocos años cuando se pedía un préstamo de 2 millones el director te sugería que pidieras más para tu consumo. Durante el boom financiero los bancos y cajas creían que actuaban bien, pero sin un buen criterio. Hoy por hoy los bancos y cajas son pragmáticos y si necesitas

10.000 euros tienes que poderlo avalar con 20.000 euros ¿Para qué han inyectado dinero a los bancos, si estos dificultan los préstamos, suben las comisiones y venden productos que no son de su negocio básico? Verdaderamente vamos muy mal si dejamos que los bancos no pongan su patrimonio al servicio de la sociedad. Durante muchos años los bancos y los banqueros han hecho fortuna y ahora no quieren desprenderse ni de un euro de lo que han ganado; ellos siguen conservando su patrimonio y al país que le den. Esos son los poderes fácticos que arruinan a un país y que sobreviven a todas las crisis.

Pedro Javier Martín (MADRID)

No podemos convertirnos en Grecia

Las huelgas de la Enseñanza en la Comunidad de Madrid se están pasando. No se puede incendiar la calle cuando estamos con un pie en el abismo y deslizándonos a toda velocidad por el plano inclinado. Nunca ha sido tan clara la necesidad de ponernos hombro con hombro a intentar evitar que España se convierta en una Grecia, con la calle incendiada y con los aprovechados antiglobalización y 'okupas' armándola. Este es un momento crítico donde sobre todo los políticos pero también los ciudadanos tenemos que tener un verdadero sentido de Estado.

Gloria Galvar (MADRID)

Si quieres
contratar publicidad
con nosotros llama al

91 369 77 88

El periódico Gente no se responsabiliza ni se identifica con las opiniones que sus lectores y colaboradores expongan en sus cartas y artículos.

Edita
Gente en Madrid S.L.
Gerente
Fernando Ibáñez
Director
Alberto Castillo

Jefa Ediciones Sur
Patricia Costa

Jefa Ediciones Norte
Mamen Crespo

Madrid y Comunidad
Liliana Pellicer

Deportes
Francisco Quirós

Jefe de Maquetación
Carlos Zugasti

Jefe de Fotografía
Chema Martínez

Directora Grandes Cuentas
Amparo Lluch

Jefe Marketing
Rafael Vara

Coordinadora de publicidad
Ana Sánchez

Redacción:
Calle Atocha, 16, 2ª planta
Madrid 28012
Tel. centralita: 91 369 77 88
info@genteenmadrid.com
comercial@genteenmadrid.com

Grupo de Información GENTE
grupo@grupogente.es

Director General
Raúl Preciado

Director gentedigital.es
Leandro Pérez Miguel

Protección de datos:

www.gentedigital.es

Si mantienes un blog en plataformas como Wordpress o Blogger y quieres formar parte de nuestra comunidad, escríbenos a nosotros@gentedigital.es con tu propuesta

gentedigital.es/comunidad

Vísteme deprisa

Katy Mikhailova, periodista y directora de la revista brandoftheart.com, escribe sobre moda y tendencias en su nuevo blog. gentedigital.es/comunidad/moda/.

Diamantes en serie

Alberto Nahum García es el autor de uno de los mejores blogs de televisión de España. gentedigital.es/comunidad/series/.

Econonius

Un blog de economía para no economistas gentedigital.es/comunidad/econonius/.

En vivo y en directo

Blog sobre streaming y televisión gratis en internet.

gentedigital.es/comunidad

Edición impresa

Todos las ediciones impresas de los periódicos de Gente pueden visualizarse en la web.

En las redes sociales

Además de en nuestra web, puedes mantenerte informado en nuestras páginas en Facebook y Twitter.

[Twitter.com/gentedigital](https://twitter.com/gentedigital)
[Facebook.com/gentedigital](https://facebook.com/gentedigital)

Las bicicletas podrán llegar de Retiro a Madrid Río en 2012

El Consistorio anuncia un tramo de 4,5 kilómetros que permitirá la conexión entre estas dos zonas

Gente

El carril bici Mayor-Alcalá comenzará a construirse antes del verano del 2012 y, con una ejecución aproximada de seis meses, entrará en funcionamiento antes de que acabe el ejercicio para conectar transversalmente la ciudad. Así lo anunció este miércoles Ana Botella, la delegada de Medio Ambiente del Ayuntamiento, en un almuerzo-coloquio organizado por el Club Siglo XXI. De este modo, "los madrileños podrán ir, a finales del año 2012, hasta la Puerta del Sol en bici" gracias a un tramo de 4,5 kilómetros de carril bici que discurrirá por las calles Alcalá, Puerta del Sol, Mayor, Cuesta de la Vega y Segovia.

En este trazado coexistirán tanto zonas de carril bici como de cicocalles "en función de las características del viario existente". El espacio para colocar este carril reservado se detraerá del que actualmente está destinado a la circulación de vehículos. De esta manera se unirá el Anillo Verde Ciclista, ya existente, con otros carriles bici que actualmente permanecen sin conexión con el centro histórico, tales como los de O'Donnell, Madrid Río o el Pasillo Verde Ferroviario. Además, también se conseguirá conectar la red ciclista con la red de Metro y Cercanías en las estaciones de Sol, Delicias, Pirámides y el intercambiador de Príncipe Pío, dando así respuesta a "una aspiración altamente demandada". El objetivo es "avanzar en la idea de hacer de la bici-



El Consistorio pretende que los ciclistas puedan utilizar con normalidad vías como la calle Alcalá

Botella: "Tengo mis aspiraciones colmadas"

Durante el almuerzo-coloquio del Club Siglo XXI, los periodistas le preguntaron en multitud de ocasiones si se ve como alcaldesa, teniendo en cuenta la posibilidad de que Gallardón abandone el puesto que ocupa tras su inclusión en las listas del Partido Popular al Congreso por Madrid. "Tengo mis aspiraciones totalmente colmadas", contestó, añadiendo que es "una persona muy pegada a la realidad" y que no hace "hipótesis sobre el futuro" ni trabaja "sobre cosas que no son reales".

cleta una auténtica alternativa de transporte, más allá de su uso lúdico o deportivo", finalidad que el Gobierno local pretende cumplir con la construcción, a lo largo de toda la legislatura, de

cien nuevos kilómetros de carril bici, según se comprometió el Partido Popular en la última campaña electoral.

Esta es una de las nuevas medidas incluidas en el Plan de Ca-

lidad del Aire, que el Consistorio quiere aprobar hasta de que concluya el presente 2011.

'GRAN MEJORA'

Botella defendió que Madrid ha "mejorado mucho" en la calidad del aire, ya que "absolutamente todos los contaminantes atmosféricos han disminuido". Además, añadió que "Madrid no puede ni quiere crecer económica y socialmente sin alcanzar cada día mayores cotas de calidad de vida", especialmente porque ya se ha "superado el prejuicio que contraponía progreso y protección medioambiental".

TRAS LA DENUNCIA RECIBIDA

Cobo reitera la legalidad del dinero público para la JMJ

Gente

El vicealcalde de Madrid, Manuel Cobo, ha "garantizado" este jueves que todo el dinero público invertido en diferentes cuestiones relativas a las Jornadas Mundiales de la Juventud (JMJ) que tuvieron lugar en la capital en el pasado mes de agosto se gestionó "de acuerdo a la normativa vigente".

El concejal ha sido preguntado durante la rueda de prensa posterior a la Junta de Gobierno sobre la denuncia interpuesta por la asociación Preeminencia del Derecho contra la Comunidad de Madrid y el Ayuntamiento por presunta mala gestión de fondos públicos en la reducción del precio del abono de transportes para los peregrinos participantes en la JMJ y por la que el Tribunal de Cuentas ha abierto diligencias preliminares. "No conozco el fondo de la cuestión, pero estamos absolutamente tranquilos. Contestaremos y dentro de un tiempo esto no será noticia porque dirán que el Ayuntamiento y la Comunidad tenían lógicamente todas las posibilidades de realizar lo que se hizo", declaró. Así, Cobo insistió en que "no existe ninguna preocupación" y que el Ejecutivo local presentará las alegaciones pertinentes cuando llegue el escrito de la denuncia. "Jurídicamente, en nuestra opinión ha sido un trabajo impecable", reiteró.

SEGÚN UN SONDEO REALIZADO POR ASOCIACIÓN LA VIÑA

Las terrazas incrementan su facturación en un 20 por ciento

Gente

La mitad de las terrazas de Madrid ha incrementado su facturación un 20 por ciento durante la temporada de verano de este año en relación con 2010 debido al buen tiempo y a la Ley Antitabaco, según un sondeo realizado por la Asociación Empresarial

de Hostelería de la Comunidad de Madrid (La Viña).

Además, este sondeo ha establecido que un 23,3 por ciento de los empresarios encuestados asegura que su facturación en terraza se ha mantenido respecto al año pasado y un 27,9 por ciento afirma que su facturación

ha bajado una media de un 22 por ciento. Los empresarios consideran que la bajada de facturación se debe a la crisis económica, "que ha provocado que los clientes reduzcan el consumo y, por tanto, se produzca una bajada del ticket medio (lo que gasta cada persona de media durante la estancia en el local)". De los empresarios que han registrado bajada de facturación, la mitad considera también un motivo importante el aumento de la competencia.

Cursos de idiomas y exámenes oficiales
para niños, jóvenes y adultos 2011-2012
Prueba de nivel gratuita con cita previa:
902 14 15 17 CLUB DE CONVERSACIÓN incluido en el curso

¡ÚLTIMAS PLAZAS!

ih **International House Idiomas**

www.ihmadrid.es

Madrid Centro

LA MEDICIÓN PUEDE CAER 40 PUNTOS A APENAS 50 METROS

Lissavetzky escenifica la disparidad del mapa sonoro

Gente

El portavoz socialista en el Ayuntamiento, Jaime Lissavetzky, quiso demostrar este miércoles en Plaza de España, con un sonómetro en la mano, cómo la medición del ruido puede caer en más de 40 puntos con sólo colocarse en dos puntos separados por sólo 50 metros, junto a la carretera y donde se encuentra la estación de medición, en el parque y bajo un árbol.

Así, Lissavetzky, acompañado por el diputado Pedro Santín y por Ruth Porta, hizo una primera medición en Plaza de España, junto a la carretera obteniéndose un nivel de ruido de 109,2, muy alejado de los 65 decibelios recomendados por la OMS.

El edil repitió la misma operación a tan solo 50 metros, junto a la estación medidora de Plaza de España, situada en el parque y bajo un árbol. Allí el nivel de ruido era de 62,5 decibelios. Con este gesto, Lissavetzky pretendía demostrar que los datos que sobre esta cuestión aporta el equipo de Gobierno están "maquillados" desde que se cambiaron de ubicación ocho de las 27 estaciones medidoras existentes en la ciudad. "Hay una serie histórica alterada con ese cambio de unidades", aseguró el concejal. Su visita también sirvió para denunciar la falta de medios de la Policía Municipal, quienes no pueden tramitar más denuncias por la falta de sonómetros.

SERÁ LA PRIMERA VEZ QUE ESTE EVENTO SE CELEBRE EN ESPAÑA

La ciudad acogerá la Convención Mundial de Turismo Gay en 2014

Gente

La International Gay & Lesbian Travel Association (IGLTA) ha elegido a Madrid, por delante de Estocolmo, Zurich y Cannes, sede de su Convención Mundial en 2014, ha informado el Ayuntamiento de la capital, que ha destacado que su apoyo al colec-

tivo homosexual y los atractivos turísticos de la ciudad ha sido "determinante" para esta concesión. El delegado de Economía, Empleo y Participación Ciudadana, Miguel Ángel Villanueva, ha expresado su satisfacción por acoger el primer encuentro de estas características en España.



La actividad no cesa en el interior y en el exterior del número 10 de la calle Carretas MANUEL VADILLO/GENTE

Las plantas del Hotel Madrid se dividirán en áreas temáticas

Los ocupantes del inmueble avanzan hacia la autogestión de esta propiedad

Gente

Las personas que se han establecido en el Hotel Madrid, como así se conoce este inmueble actualmente abandonado en la calle Carretas donde antiguamente se encontraba un establecimiento de este sector, desde el pasado fin de semana han decidido, tras la asamblea celebrada el pasado jueves en la Plaza de Jacinto Benavente, que el lugar se divida en plantas temáticas para dar forma a un centro autogestionado.

Unas 300 personas acudieron a esta reunión, cuya finalidad era consensuar el uso de un edificio

que ofrece más de 100 habitaciones, en la que se avanzó esta posibilidad, a falta de concretar con exactitud a qué se destinará cada planta de esta propiedad privada. La inmobiliaria Monteverde ha denunciado la ocupación.

Parece probable que la primera planta esté dedicada a un comedor social, dos de ellas estarían destinadas a asuntos relacionados con la vivienda (familias damnificadas por las hipotecas basura o desahucios), existe la opción de implantar una universidad popular en otra de las plantas y una se destinaría a usos

polivalentes, para las comisiones de Sol. Cabe recordar que el edificio está ocupado desde el pasado día 15, tras la manifestación global de los 'indignados'.

Asimismo, los ocupantes del Hotel Madrid tenían previsto realizar este jueves una asamblea para decidir si 'okupan' también el Teatro Albéniz de Madrid, según ha informado la plataforma 'Salvemos el Albéniz', que se ha posicionado en contra de esta decisión y ha pedido a los amantes de este teatro que se impliquen en esta causa para la salvaguarda del centro cultural.

PINTORES
Totalmente especializados en
VIVIENDAS HABITADAS y AMUEBLADAS
NO MANCHAMOS NADA
LO TAPAMOS TODO

Su casa de 90m² aprox. en terminación:

- Gotelet nuevo a todo desde **590€**
- En pintura plástica acrílica "EXTRA" lavable en colores a elegir desde **880€**
- Alisado y raspado de paredes "LISOS" desde **2.800€**

También: Puertas, ventanas, rejas, etc.

NO LO DUDE ¡LLÁMENOS! SOMOS MUY PROFESIONALES

JUAN FRAILE 655 97 97 94

SEGURIDAD: EL PROTOCOLO DE INCIDENCIAS COMPLEJAS SERÁ EL ABC MUNICIPAL

EL PIC comienza a funcionar

Gente

El alcalde de Madrid, Alberto Ruiz-Gallardón, presentó el pasado lunes el Protocolo de Incidencias Complejas (PIC), considerado por el Consistorio madrileño "el abc de las actuaciones cuando se requiere la participación de varios servicios de emergencias". Este dispositivo "persigue la actuación coordinada, casi colegiada, en siniestros que requieran la participación de tres o más servicios de seguridad, circulación y emergencias", comentó el primer edil.

El PIC detalla funciones y competencias de los diferentes



Imagen de la presentación

servicios involucrados; exige la constitución de un Puesto de Mando Unificado; define la designación consensuada de un servicio responsable del siniestro, e, incluso, prevé la acotación de un espacio reservado para los medios de comunicación. El programa comenzó a gestarse hace más de dos años con la participación de miembros y responsables de SAMUR-Protección Civil, Bomberos, Policía Municipal y Agentes de Movilidad. Su objetivo es garantizar la atención al ciudadano en las mejores condiciones de seguridad y eficacia.

RUTA GASTRONÓMICO-CULTURAL

Once países y seis regiones para comerse los dedos en 'Tapapiés'

Gente

El Ayuntamiento y la Asociación de Comerciantes Distrito 12 organiza desde este jueves hasta el 30 de octubre la primera Ruta Multicultural de la Tapa de Lavapiés, 'Tapapiés', donde participarán un total de once países y seis comunidades autónomas españolas para que los asistentes puedan disfrutar de las tapas a un precio de un euro.

El concejal de distrito Centro del Ayuntamiento de Madrid, José Enrique Núñez, y el director general de Comercio, Daniel López Gálvez, presidieron la presentación de la iniciativa en el Restaurante Portomarín. Además, el acto contó con la presencia del presidente de la Asociación de Comerciantes de Lavapiés Distrito 12, Javier Vázquez, entre otros de sus directivos, además de representantes de los más de 30 establecimientos hosteleros nacionales e internacionales participantes.

Todas las tapas se venderán a un euro y por cada una se entregará una papeleta con posibilidad de premio directo entre más de 1.000 tapas gratis, además de cientos de vales por 10 euros de compra en comercios asociados.

PARA TODOS LOS GUSTOS

Países como Argelia, Ecuador, India, Italia, Chile, Caribe, Brasil, Tailandia, Suecia, Palestina y Japón estarán representados por tapas originales elaboradas con ingredientes de sus gastronomías de origen. La Buga del Lobo, Maisha, Chez Farida, Rueda-tape, El Morto, Fantástico y El Fin del Mundo son algunos de los establecimientos responsables de las tapas internacionales, a los que se unen clásicos de la cocina española y el tapeo más castizo como O Pazo de Lugo, Lamiak o Automático.

Aguirre se enfrenta a Interior tras el asalto a su vivienda

Denuncia que los dos detenidos no hubiesen declarado 36 horas después

Gente

La presidenta de la Comunidad de Madrid, Esperanza Aguirre, manifestó este jueves su indignación por la actuación de la Policía y del ministerio del Interior acerca de lo sucedido tras la noche del martes al miércoles, cuando dos individuos rompieron el portón y accedieron al portal del edificio donde reside. Con la "indignación" por el desarrollo de lo ocurrido, Aguirre se ha vuelto a preguntar "qué van a pensar los madrileños de la Policía" si cuando pasa esto en su casa, que es la presidenta regional, "ni siquiera se les toma declaración". Y es que Aguirre señaló que 36 horas después de su detención todavía no se había llevado a cabo esta acción.

En cuanto a las declaraciones de Antonio Camacho, ministro del Interior, quien solicitó a Aguirre que no utilizase a la policía para la "confrontación política", la jefa del Ejecutivo autonómico aclaró que fue ella quien hizo la llamada al ministro a las nueve de la mañana y que en esa conversación Camacho quedó en llamarla "inmediatamente" para darle cuenta de las investigaciones. Sin embargo, Aguirre explicó que, como a las doce y cuarto de la mañana no tenía novedades, decidió hacer las declaraciones a los medios de comunicación y fue después de este acto cuando Camacho la llamó. "Dice que utilizo a la Policía, pero ¿cómo voy a utilizar yo a la Policía, que me he visto violentada por dos señores que entran en mi domicilio a las cuatro menos cuarto de la mañana?", preguntó ante los medios.

UNA 'OKUPACIÓN'

Asimismo, Aguirre añadió que, teniendo en cuenta el atestado,



La presidenta regional no descarta que quisiesen 'okupar' su casa

si no se tomó declaración a los dos individuos que asaltaron en la madrugada del pasado miércoles su vivienda, ella puede pensar que éstos iban a "okuparla" porque "está de moda". "Se puede comprobar que no se ha tomado declaración y puedo perfectamente suponer que entre otras muchas razones vienen a mi casa a 'okuparla', porque está de moda 'okupar' casas en Madrid, como se puede 'okupar' un hotel, ahora van a 'okupar' un teatro, pues qué mejor que 'okupar' mi casa, eso sería portada

del New York Times", afirmó tras el Consejo de Gobierno. "Ustedes piensen que en vez de dos vienen ocho, podrían haber entrado ocho, rompieron la puerta de mi casa, ocho indignados, 'okupan' mi casa, llaman por twitter, vienen otros 30 y aquí no pasa nada", añadió.

Otra de las críticas de Esperanza Aguirre hacia la actuación policial es la referida a si los individuos iban o no borrachos. Para ella, los vídeos demuestran "perfectamente" que los dos hombres estaban "serenos".

ESTE DOMINGO EN LA GLORIETA

'Performance' en Embajadores para exigir medidas contra las 'cundas'

Gente

Los vecinos de la Glorieta de Embajadores organizarán este domingo 23 una 'performance' con el objetivo de recuperar la zona que desde hace 10 años "ha sido 'secuestrada' por los 'cunderos' y toxicómanos", según entiende la Plataforma Recupera Embajadores.

Así, los vecinos instalarán en la zona de la Glorieta, de donde suelen salir las 'cundas', figuras de cartón cuyos protagonistas son familias, niños jugando a la pelota, gente mayor sentada en bancos y jóvenes paseando. También tienen prevista una concentración a las 12 horas para exigir a las autoridades competentes el fin de este negocio que ha ocasionado una degradación creciente de la zona. Además, se aprovechará la jornada festiva para recoger firmas e implicar al Ayuntamiento de Madrid en un proceso de revitalización integral de la Glorieta de Embajadores y las calles más próximas.

RECUPERAR EL BARRIO

Además, los vecinos han realizado, por octava semana consecutiva, una concentración este jueves para continuar con las protestas que comenzaron el pasado 1 de septiembre. Los vecinos, que se han agrupado bajo el lema Recuper@Embajadores (Facebook.com/RecuperaEmbajadores), tienen como objetivo clave recuperar el barrio para el uso común de todos los vecinos.

"Desde hace diez años, los vecinos sufren este negocio en las puertas de sus casas donde cada día se puede ver como se trafica y consume droga en la vía pública, los toxicómanos y cunderos duermen y hacen sus necesidades en la calle", lamentan desde el mencionado colectivo.

CLASES DE PINTURA ARTÍSTICA
Individualizado, máximo 4 alumnos, cualquier estilo.

CLASES DE RESTAURACIÓN DE MUEBLES

RECICLA ESCUELA TALLER
Doctor Castelo, 33 - Bajo B (Entrada por el portal)
Telf.: 633 19 54 02 / 91 130 34 58

www.escuelarecicla.com

Madrid Centro

La actividad política regresa a las Juntas de Distrito del Centro

El PP tendrá 14 vocales vecinos, el PSOE seis, IU tres y UPyD contará con dos

Miguel Hernández/Marcos Blanco

Cinco meses después de las elecciones municipales y regionales y transcurridos cuatro desde la toma de posesión de los concejales que componen el Ayuntamiento de Madrid, la actividad política regresa a los órganos de Gobierno local de los distritos: las Juntas Municipales.

El decreto del alcalde de la capital, Alberto Ruiz-Gallardón, del pasado 11 de octubre, publicado dos días después en el Boletín Oficial del Ayuntamiento de Madrid (BOAM), puso fin a un largo proceso de elección de representantes por parte de las diferentes fuerzas políticas con representación en la corporación municipal.

Por acuerdo del Pleno de la Plaza de la Villa del 29 de junio de 2011, las Juntas de distrito estarán compuestas, durante los próximos cuatro años, por un concejal presidente y por 25 vocales, concejales o vecinos, en proporción a los resultados electorales.

De esta manera, al PP le corresponden 14 representantes, al PSOE seis, a IU-Los Verdes tres y a Unión Progreso y Democracia dos miembros de su formación. Cada grupo municipal designará, a su vez, un portavoz y un portavoz adjunto. En los distri-



La composición de las Juntas de Distrito se está produciendo de forma progresiva MANUEL VADILLO/GENTE

tos del Norte, la constitución formal se ha producido durante los últimos días en sesiones breves, bajo un mismo orden del día con cinco puntos y con una intervención de bienvenida de los diferentes portavoces.

ORDEN DEL DÍA

En el citado acto se da cuenta de la composición de la Junta Municipal, el secretario lee los nombramientos de los nuevos miembros y tiene lugar la toma

formal de posesión, bajo la fórmula de 'juro o prometo' del cargo de vocal-vecino. Posteriormente, acontece la declaración formal de la constitución de la Junta en cuestión. Por último, toca aprobar el acuerdo para determinar el calendario de sesiones por propuesta del concejal presidente.

Acerca de la tardanza en el proceso de constitución, fuentes populares dicen que en la pasada legislatura se manejaron los

mismos plazos y que éstos se deben a la lentitud en el proceso de elección por parte de los grupos de la oposición. "Sin representantes, no se puede constituir", comentan. Y desde la oposición responden. Un concejal socialista dice que en julio hubo un intento por parte del Ayuntamiento de Madrid de poner en marcha las Juntas Municipales, que quedó en nada al poco tiempo de formularse. Por su parte, en Izquierda Unida inciden en la

falta del movimiento vecinal en el proceso de constitución de las Juntas. "Los vecinos no pueden ir, porque las sesiones tienen lugar en horario laboral. No se deben hacer las cosas a espaldas del movimiento ciudadano", critican sobre este asunto. Previsiblemente, durante el mes de noviembre no habrá sesiones ordinarias, así que los vecinos tendrán que esperar hasta diciembre, un mes más, para ver los primeros debates y propuestas.

PORTAVOCES DE LOS GRUPOS

SALAMANCA

PP: Juan Manuel García Gay
PSOE: Miguel Ángel Gómez Tante
IU: Antonio Gimeno Peg
UPyD: Carlos Lorenzo Álvarez

MONCLOA-ARAVACA

PP: José Carril Herrero
PSOE: María Ángeles García
IU: Álvaro Alonso Gárgoles
UPyD: Enrique Caruana Noguera

CENTRO

PP: Julio Alonso Leal
PSOE: María Luisa de Ybarra
IU: José María Alcega
UPyD: Daniel Garrido Andrés

ARGANZUELA

PP: María Paz Martín
PSOE: Luis Llorente Olivares
IU: Pedro Antonio Higuera
UPyD: Jesús Hernández López

RETIRO

PP: Javier Olaechea Ibáñez
PSOE: Ruth Porta Cantoni
IU: Julio Rodríguez Bueno
UPyD: María del Mar González

CHAMBERÍ

PP: Jorge Jiménez de Cisneros
PSOE: Diego Cruz Torrijos
IU: Marco Candela Pokorna
UPyD: Jose María Paz Sánchez

UPyD RECLAMA UNA REVISIÓN AL ALZA DEL SERVICIO ANTE LA OPOSICIÓN MUNICIPAL

El polémico coste del 'bus exprés'

Gente

El Grupo de Unión, Progreso y Democracia (UPyD) en el Ayuntamiento de Madrid propuso este martes en la comisión de Medio Ambiente y Movilidad una subida del precio del billete del 'autobús exprés' que une el centro de la capital con el aeropuerto de Madrid Barajas para equipararlo con otros servicios europeos similares.

El edil Jaime Berenguer señaló que, aunque la línea "es necesaria", su "problema es el coste" ya que el billete sencillo tiene "una gran subvención" que debería "revisarse", especialmente

a la luz de la nueva apertura de fórmulas de transporte hasta Barajas, como es la nueva línea de Cercanías, que se suma a servicios de autobús de la Empresa Municipal de Transportes (EMT) y también al Metro.

COMPARACIONES

"Hay posibilidad de revisar su coste teniendo en cuenta el precio de otros aeropuertos europeos. No sé qué necesidad hay de subvencionar también este servicio, sobre todo viendo que otros servicios como el del taxi se ven afectados", afirmó, recordando otros servicios como el de

los aeropuertos londinenses de Heathrow (6 euros). Gatwick (8 euros), los parisinos Charles de Gaulle (de 9,40 a 19,40 euros) o Orly (entre 11,5 y 19 euros) y el romano de Fiumicino (entre 8 y 15 euros). Por ello, el edil insistió en que "se pueden actualizar los precios con respecto al resto de Europa y a otros precios para que otros colectivos no se vean afectados", si bien reconoció que la línea exprés es el único servicio de transporte colectivo que funciona las 24 horas del día todos los días del año.

La delegada de Medio Ambiente y Movilidad, Ana Botella,



Trabajadores del aeropuerto y viajeros 'low cost' utilizan el transporte

recordó que las tarifas del transporte público en la capital los fija el Consorcio Regional de Transportes. "Es verdad que es el más barato de la Unión Europea, pero hay que tener en cuen-

ta que es un billete pensado para los trabajadores del aeropuerto y para los viajeros de 'low cost', con lo que se ajusta a las necesidades de sus principales usuarios", argumentó Botella.

Delacroix llega a CaixaForum en un completa retrospectiva

La muestra, que se expone hasta el 15 de enero, reúne más de 130 obras

Gente

El centro CaixaForum acoge desde este miércoles y hasta el 15 de enero la exposición 'Delacroix (1798-1863)', la más completa retrospectiva realizada en casi cincuenta años de uno de los grandes nombres de la historia del arte universal y el maestro más representativo del romanticismo francés.

Se trata de una muestra que sitúa al artista "en el lugar que le corresponde". Así lo señaló durante la presentación de la exposición, Vincent Pomerède, director del departamento de Pinturas del Museo del Louvre, añadiendo que ésta "tiene nivel europeo, no es ni madrileña ni francesa" y que no es frecuente poder contemplar juntos todos estos cuadros del artista galo.

HOMENAJE A ESPAÑA

De hecho es "la muestra más importante de Delacroix desde la que organizó el Louvre en 1963 con motivo del centenario de la muerte del artista", recordó Sébastien Allard, comisario de la exposición. Para Allard esta retrospectiva podría decirse que es "un homenaje póstumo de Delacroix a España" ya que la influencia española se deja notar en el recorrido circular de la muestra. Así, afirmó que el artista francés hizo tres escalas en España tras su viaje a Marruecos. "Soñaba con España y fue de los primeros en descubrir los 'Caprichos' de Goya y ese color negro en el que se sumergió y del



El francés es un gran exponente del romanticismo artístico

que se liberó cuando fue a Marruecos", añadió.

Se trata de un recorrido por las diferentes etapas de la producción de Delacroix, desde las primeras obras, que buscan la inspiración en el museo, hasta la etapa de madurez, en la que el artista extrae sus temas de la realidad, haciendo especial hincapié en sus obras de historia, así como en las orientalistas, reunidas por primera vez desde el citado año 1963. Organizada en colaboración con el Louvre, la exposición reúne más de 130

obras procedentes de colecciones públicas y privadas de Europa y América. También incluye obras que se han convertido en referentes como 'Grecia expirando sobre las ruinas de Missolonghi' (Museo de Bellas Artes, Burdeos), uno de los bocetos de la 'Muerte de Sardanápala' (Museo del Louvre, París) o 'Las mujeres de Argel en sus habitaciones' (excepcionalmente prestada por el Louvre), que Delacroix pintó tras su viaje por el Norte de África en 1832, después de visitar Algeciras, Cádiz y Sevilla.

ESTE RECORRIDO PICTÓRICO FINALIZARÁ EL 22 DE ENERO

Un otoño entre 'Arquitecturas pintadas' en el Museo Thyssen

Gente

El Museo Thyssen de Madrid prepara la que será su gran exposición de cara al otoño en torno a las 'Arquitecturas pintadas'. La muestra, realizada en colaboración con la Fundación Caja Madrid, abrió sus puertas esta martes y durará hasta el próximo 22 de enero.

Se trata de un conjunto de más de 140 cuadros, desde el Renacimiento al siglo XVIII, que representan arquitecturas y ciudades pintadas ya sea como tema principal o como fondo para la representación de escenas diversas. El objetivo es mostrar al público la evolución de estos decorados o escenarios arquitectónicos y el abanico de matices que contribuiría a su independencia como género ya en el siglo XVII. La exposición, comisariada por Delfín Rodríguez, catedrático de Historia del Arte de la Universidad Complutense de Madrid, y Mar Borobia, jefa de



Uno de los cuadros de la muestra

conservación de Pintura Antigua del Museo Thyssen-Bornemisza, cuenta con obras de prestigiosos artistas como Duccio di Buoninsegna, Canaletto, Giovanni Paolo Panini, Tintoretto, Gaspar van Wittel, Hubert Robert, Maerten van Heemskerck o Hans Vredeman de Vries, entre otros.

LAS PROYECCIONES EN LA CASA DEL RELOJ FINALIZAN EL DÍA 22

Sesiones gratuitas en la Semana del Cortometraje de Arganzuela

Gente

La Muestra de Cortometrajes de Arganzuela, que este año cumple su cuarta edición, regresa al auditorio de la Casa del Reloj con más días de proyecciones, más sesiones (entre las cuales se incluye un pase infantil) y ya convertida en la Semana del Cortometraje de Arganzuela.

El festival, que comenzó el miércoles, se desarrollará en el auditorio de la Casa del Reloj (Paseo de la Chopera, 6) hasta este sábado. Todos los pases serán gratuitos y empezarán a las 20:00 horas, con excepción del pase infantil, que está programado para la mañana del sábado a las 12:00 horas.



COMPRO ORO

Alcalá, 183 (entrada por C/ Mártires Concepcionistas, 1)
914 012 751
Eloy Gonzalo, 9
914 470 374

www.compro-oro.es

- No venda sus joyas sin consultarnos
- Ofrecemos opción de recuperación/empeño
- Valoración gratuita y sin compromiso
- No importa que estén rotas
- Somos diferentes

¡OFERTA ESPECIAL!

Llegamos a pagar hasta 24€ el gramo en 18K

de 0 a 50g.....	22,00€
de 51 a 100g.....	22,50€
de 101 a 200g.....	23,00€
de 201g en adelante.....	24,00€

Del 21 al 27 de octubre de 2011

Comunidad

Botella centra las apuestas como sucesora de Gallardón

La teniente de alcalde calla ante los rumores que sitúan al primer edil entre los ministros de un posible Gobierno de Rajoy tras el 20-N

Gente

El salto a la política nacional de Alberto Ruiz-Gallardón ha puesto en un primer plano a quien podría ser su sucesora al frente del Ayuntamiento de Madrid. Y todas las miradas se han dirigido a Ana Botella, teniente de alcalde, delegada de Medio Ambiente y número dos en las listas municipales.

Aunque concurrir a las elecciones generales en el número cuatro de las listas al Congreso de los Diputados por Madrid no implica necesariamente que Gallardón deba abandonar el Consistorio, todos los rumores indican que ocupará un lugar relevante en un eventual Gobierno de Mariano Rajoy. Este hecho sí le obligaría a abandonar su puesto como alcalde y a dejar el testigo a otra persona, quizá, la mujer del expresidente del Gobierno, José María Aznar.

BOTELLA CALLA

Ante estos dimes y diretes, Botella opta por callar, aunque asegura que los madrileños están "de enhorabuena" porque alguien de la "talla" del primer edil les represente en el Congreso de los Diputados.

"Yo creo que los madrileños están de enhorabuena por que Alberto Ruiz-Gallardón, que es un referente en la política no solo de Madrid sino en la política nacional, vaya al Congreso porque va a defender muy bien los

intereses de los madrileños, con lo cual yo estoy muy contenta como creo que tienen que estar todos los madrileños", indicó en su primera aparición pública tras conocerse las listas.

Además, un día después aclaró que se siente satisfecha con su actual puesto de delegada de Medio Ambiente. "Tengo mis aspiraciones totalmente colma-

La delegada de Medio Ambiente asegura tener sus aspiraciones totalmente colmadas

das", afirmó, añadiendo que ella es una persona "muy pegada a la realidad" y que no hace "hipótesis sobre el futuro" porque le parece "estéril".

Más clara fue la presidenta de la Comunidad. Esperanza Aguirre indicó que si Gallardón llega al Gobierno central, Ana Botella, será "una alcaldesa que lo hará estupendamente bien". Aguirre, que reconoció que habla "muy a menudo" con Botella, aclaró que Gallardón "es candidato a diputado" y que esto "no es incompatible con ser alcalde", por lo tanto "por el momento Ana Botella seguirá en el importantísimo puesto que tiene".

"Eventualmente, si el alcalde llega el Gobierno y a un cargo que sea incompatible, Ana Bote-



Ana Botella, en su primera aparición pública tras conocer las listas

lla será sin ninguna duda la alcaldesa y será una alcaldesa que lo hará estupendamente bien", ha concluido.

Por contra, la oposición criticó esta posible sucesión en boca del líder regional del PSM. Tomás Gómez aseguró que si Botella "llega a ser alcaldesa, probablemente sería lo peor que le puede pasar a los madrileños". Y

es que Gómez manifestó que la delegada de Medio Ambiente es "sectaria" y "leal seguidora" del "ala radical" que encabeza Esperanza Aguirre. Por su parte, el portavoz municipal socialista Jaime Lissavetzky insistió en su cansancio por el "folletín", pero afirmó que "Ana Botella y Ruiz-Gallardón, la misma cosa son: militantes del PP".

OPINIÓN



Ángel del Río

Cronista de la Villa

Botella, alcaldesa

En política cada vez queda menos espacio para la sorpresa, porque casi todo lo que termina ocurriendo, era previsible. Gallardón figura en el número 4 de la lista de Rajoy, y esta noticia no es otra cosa que la crónica de una inclusión anunciada. Y no hace falta echarle mucha imaginación a la futopolitología, para determinar que si el PP gana las elecciones generales, Gallardón estará en el futuro gobierno de Rajoy; dejará el Ayuntamiento y vacante el sillón de alcalde. Fuera de toda sorpresa o tentación quinielística, a nadie se le escapa que el relevo natural de Gallardón en el Ayuntamiento será Ana Botella, hecho que añadiría una curiosidad histórica al convertirse en la primera mujer alcaldesa de la capital de España.

Ana Botella dejó la política de consorte para entrar en la política personal activa en 2003, cuando el partido, los consejeros de Aznar y los que daban consejos de Gallardón, opinaron que era hora de que la mujer del presidente del Gobierno diera un paso por sí misma y entrara en la candidatura al Ayuntamiento de Madrid. Unos pensaron que era un buen refuerzo para el candidato, y otros que era el parche para taponar una posible fuga de los votos más conservadores, que podían escaparse por la brecha que quizás abriría el talante progresista de Gallardón. El tiempo ha demostrado que fue un acierto, porque Ana Botella dejó de ser la mujer de un político, presidente de gobierno, para convertirse por méritos propios en una inversión de futuro dentro del PP. Ocho años de gobierno en Madrid han marcado en ella una evolución política, personal y de gestión que pocos esperaban, hasta colocarla en situación de ser la primera mujer alcaldesa de Madrid. Y puede ser una buena regidora; condiciones tiene.

ABOGADOS
FINANCIACIÓN DE PROCEDIMIENTOS

- CIVIL: Divorcios desde 300€
Liquidación Gananciales y Patrimonio
Herencias, Deshaucios, Reclamaciones
- MERCANTIL - LABORAL
- ADMINISTRATIVO - PENAL

PRIMERA CONSULTA GRATIS

C/ Princesa
Plaza de España

91 547 25 25
902 44 77 22

**FORMAMOS PAREJAS
FORMALES Y ESPORÁDICAS**

Deja de soñar y encuentra
la persona que necesitas

LLÁMANOS

SORAYA 674 737 604



Madrid, la nueva capital para los emprendedores y las franquicias

Barbadillo Asociados y la AMME organizan unas jornadas para impulsar la actividad económica

Gente

Los emprendedores tienen una cita el próximo día 16 de noviembre con la Jornada 'Emprendedores, Franquicia y Microempresas', una iniciativa que pondrá a disposición de los asistentes información de valor, tanto para los empresarios que ya tienen un negocio en marcha como para todos aquellos que pretenden tomar la vía de la emprendeduría como motor de cambio de su vida profesional y personal. De la mano de Barbadillo Asociados, la consultora líder en el desarrollo y expansión de proyectos de franquicia, de la AEMME (Asociación Española Multisectorial de Microempresas) y con el respaldo del Ayuntamiento de Madrid, a través de su Agencia de Desarrollo Económico, Madrid Emprende, la jornada abordará la creación de actividad económica, riqueza, autoempleo, y empresas-franquicia. Asimismo, en las diferentes charlas se aportarán diversas so-

luciones a las empresas ya constituidas.

ENCUENTRO DE IDEAS

En palabras de Víctor Delgado, Presidente de AMME, "la Asociación Española Multisectorial de Microempresas pretende apoyar a los Emprendedores y Microempresas con el fin de posibilitar, desde la franquicia, la creación de actividad económica, así como aportar soluciones a las Microempresas ya constituidas, en todas las necesidades que se generan en su desarrollo".

Entre los temas que se abordarán desde una perspectiva práctica figuran las claves para saber si un negocio es franquiciable o los sectores que más y mejor crecerán en los próximos años. Asimismo, se presentarán diversas opciones de inversión y autoempleo que, a día de hoy, están funcionando y creciendo en una coyuntura tan adversa como la actual. Por último, los empresarios obtendrán intere-



Un encuentro de emprendedores para fomentar la creación de empresas e impulsar la actividad económica

SOCIOS EN EL IMPULSO DE LOS EMPREENDEDORES

La Asociación Española Multisectorial de Microempresas (AEMME) fue fundada en el año 2004, con la intención de dar servicio a una actividad empresarial que por sus especiales características se encuentra más aislada y con mayores dificultades de integrarse en colectivos: La Microempresa. Por su parte, Barbadillo Asociados es la consultora líder en el desarrollo y expansión de proyectos de franquicia, con una red de oficinas operativas en España, Portugal, Chile, EE.UU. y Marruecos.

santes conocimientos sobre cómo posicionar y gestionar con éxito su presencia o la de su empresa en las redes sociales. En definitiva, las jornadas serán un espacio donde empresarios y

emprendedores podrán compartir ideas, experiencias y su visión estratégica ante una realidad cambiante. "Esta jornada se enmarca dentro del compromiso que desde la consultora he-

mos adquirido con los emprendedores, poniendo a su disposición formación e información gratuita de cara a lograr que ideas con verdaderas posibilidades de convertirse en negocios de éxito, encuentren el impulso necesario para su puesta en marcha", afirma Santiago Barbadillo, Director General de Barbadillo Asociados, quien afirma que "encuentros como el presente, en el que iniciativas privadas y públicas convergen para fomentar el espíritu emprendedor, el autoempleo y la cultura empresarial son espacios más necesarios que nunca".

PINTURAS

J. IBARRA

EXPERIENCIA
35
AÑOS

Más de 30 profesionales a su servicio.
Abarcamos la Comunidad de Madrid y la zona centro de España (otros destinos consultar)
Un equipo humano especializado en la ejecución de trabajos de absoluta calidad en el acabado final y en un tiempo mínimo.

Pida presupuesto o solicite información GRATUITAMENTE

Tipos de trabajos que ofrecemos:

- ★ Pintura plástica.
- ★ Trabajos de estuco.
- ★ Tierras florentinas.
- ★ Gotelés
- ★ Esmaltes y semilacas, en armarios, puertas de paso, etc.
- ★ Pinturas Epoxi sobre suelos, garajes, almacenes, guardamuebles, etc.
- ★ Colocación de papeles pintados.
- ★ Imitaciones de acero corten sobre superficies de hierro, hormigón, madera, etc.
- ★ En proyecto, aplicación de microcemento.

www.pinturasjibarra.com

Oficinas: C/ San Pedro, 46 - COSLADA - Telf.: 91 672 30 54
Almacén: C/ El Molino, 6 - SAN FERNANDO DE HENARES



Las compañías estatales consiguen externalizar su presencia más allá de las fronteras europeas

Las empresas del top 100 de España crecen un 11% en 2011

Lideran el ranking de 'Franquicias Hoy' las agencias de viaje y las cadenas de alimentación

Gente

La revista especializada 'Franquicias Hoy' ha vuelto a elaborar su reputado ranking donde sólo figuran las 100 empresas que mayor facturación han recaudado en el sector. Pese a la recesión, los datos son positivos. En concreto, el total de las firmas facturaron más de 17.000 millones en 2010, un 11% más que durante 2009. El número de establecimientos, el otro indicador clave para medir la situación del sector, también ha crecido. Estas 100 redes han superado los 22.400 puntos de venta, casi un 10% más que en 2009.

Las grandes cadenas dedicadas a la distribución, encabezadas por los líderes de la alimen-

EL SECTOR SERVICIOS ES EL QUE MÁS CRECE

Dentro de las cien primeras marcas del ranking encontramos a 40 empresas del sector servicios. Esta cifra representa sólo una cadena más que en 2010, pero donde este sector muestra verdaderamente su evolución es en la facturación alcanzada. El 33% de los ingresos totales de este ranking provienen de las cadenas de servicios (10% más que el año anterior) y simultáneamente, pasa del 39,9% al 45,6% respecto al número de locales.

tación, han logrado en este Ranking alcanzar el 55% de la facturación, si bien ha sido el sector servicios quien ha generado mayores crecimientos. Hostelería, por su parte, es el sector que se

mantiene más estable. Pierde dos cadenas y se queda con 15 enseñas y su facturación se sitúa cercana al 12% del total, con más de 2 millones facturados.

DESGLOSE POR SECTORES

Por décimo tercer año consecutivo, DÍA es líder absoluto tanto en facturación como en número de unidades; seguido por la agencia de viajes Halcón, Spar o McDonald's. Alimentación y viajes vuelven a ser los líderes indiscutibles de este ranking empresarial. En el terreno de la estética, continúan liderando el sector las cadenas No+Vello, con 85 nuevos centros en España y Biothecare Estética que, tan sólo en los seis primeros meses del año inauguró 48 nuevos centros.

Tan sólo 25 de las 100 empresas del ranking redujeron sus ventas en 2010. La expansión ha mejorado y 48 empresas tienen presencia en el extranjero.

Mail Boxes Etc. aumenta sus facturación y su presencia internacional

Gente

Mail Boxes Etc. es la mayor red de franquicias a nivel mundial de servicios de envíos, de comunicación y de apoyo a la actividad de empresas y particulares. La empresa consolida su crecimiento en España.

Después de haber cerrado el 2010 con un crecimiento en facturación de un 15%, durante los primeros seis meses de 2011, la red MBE española ha experimentado un aumento del 16,7% respecto al mismo periodo del año anterior. Además, durante estos meses, Mail Boxes Etc. ha abierto un total de 14 nuevas franquicias en España.

De este modo, alcanza ya los 175 establecimientos y continúa desarrollando su ambicioso plan de expansión que le permite abrir franquicias en poblaciones donde aún no tienen presencia, así como ampliarla en las provincias donde ya existe. Sus previsiones apuntan a los 200 centros abiertos a corto plazo y hay



Establecimiento MBE a pie de calle

cabida hasta 500 centros MBE para cubrir la demanda de sus servicios en nuestra geografía.

Massimo Puppo, Consejero Delegado de la cadena, afirma que "los resultados positivos que registramos año tras año en facturación son fruto de la excelente labor comercial de nuestra red de franquiciados."

Centros Único presenta la depilación láser definitiva

Gente

Centros Único, los centros de estética avanzada con más de 50 establecimientos en España, presentan su sistema de depilación láser Lightsheer Duet. Este nuevo sistema estará disponible en todos sus centros a un precio único de 40€ por sesión.

Este sistema de láser de diodo utiliza la tecnología más avanzada y garantiza la eliminación definitiva del vello no deseado de forma rápida, efectiva y, sobre todo, segura. Los equipos exclusivos de última generación, fa-

bricados por la prestigiosa marca Lumenis permiten tratar cualquier tipo de vello y de piel, incluso las morenas y bronceadas. Se trata de una técnica indolora, segura y sencilla que elimina el vello en cualquier parte del cuerpo obteniendo los mejores resultados del mercado para este tipo de tratamiento. Gracias a los avances tecnológicos del equipo este sistema Lies el más rápido ya que reduce el tiempo empleado en cada sesión, por ejemplo 20 minutos para espalda o piernas completas.

ESPACIOS DELICATESEN SUSHIMORE QUIERE EXPANDIRSE INTERNACIONALMENTE

Unos 150 Sushimore en 2012

Gente

Sushimore es un negocio especializado en Espacios de sushi de máxima calidad. La empresa prevé alcanzar los 150 establecimientos a nivel nacional a finales del próximo año 2012. La firma ha iniciado recientemente su expansión bajo la fórmula de la franquicia y ya ha inaugurado

sus primeros locales en Madrid. En total, prevé contar con una red de 30 establecimientos antes de final de año.

Sushimore surge con el objetivo de popularizar el sushi gracias a la alianza entre profesionales con dilatada experiencia en la restauración japonesa y en la expansión de redes en fran-

quicia. Lejos del fast food, esta empresa se engloba en la definición de 'Smart Food' alimentación inteligente que contribuye a la salud y bienestar de sus consumidores.

El sushi es un producto japonés sano, nutritivo, sabroso y bajo en grasas y calorías que cada vez cuenta con más adeptos.



Espacio Sushimore en un centro comercial



Compartida, la vida es más.

Ven a Movistar Si eres autónomo, nada te impedirá seguir trabajando.

Habla y navega las 24 horas desde

15 €/mes
hasta verano de 2012

Y llévate este smartphone gratis.

900 10 10 10
Tiendas Movistar
www.movistar.es



BlackBerry® Curve™ 3G 9300



BlackBerry Curve 3G 9300 por 0€ para portabilidades hasta el 31 Oct. a HABLA 24 HORAS 15 (17,7€ IVA Inc.) + BLACKBERRY TARIFA REDUCIDA 6€/mes (7,08€ IVA Inc.) con permanencia de 24 meses en ambas tarifas. Precio promocionado voz+datos durante 9 meses: 17,7€ IVA Inc. Tarifa H24 15: 0 cént./min establecimiento de llamada incluido, máx. 150 min/linea/mes. Resto llam: 21,24 IVA Inc. cént./min. + 17,7 IVA Inc. cént./estbl. llam. Tarifa BlackBerry: superados 10 MB, 2,32€/MB IVA Inc. hasta un máx. de 41,76€ IVA Inc. No incluye tráfico de emoción. Precios en territorio nacional. Consultar condiciones en www.movistar.es. BlackBerry®, RIM®, Research in Motion®, SureType®, SurePress™ y las marcas registradas, los nombres y logotipos relacionados son propiedad de Research in Motion Limited y están registrados y/o son usados en Estados Unidos y en países de todo el mundo. Usados bajo licencia de Research In Motion Limited.



LA EMPRESA DECAKE DEMUESTRA QUE LA AMISTAD Y LOS NEGOCIOS SON COMPATIBLES

Decake es una tienda - escuela situada en Madrid (Calle Virgen María nº7, barrio de Retiro) especializada en repostería dedicada a la venta de artículos exclusivos y muy difíciles de encontrar actualmente en España. Esta empresa también tiene tienda online y fue constituida como sociedad limitada en noviembre de 2009 por dos mujeres emprendedoras, Silvia López Sotos y Esther Garrido Velayos, socias y principalmente amigas unidas en este proyecto.

BARÓMETRO DE LA FRANQUICIA

Todo sobre las franquicias españolas en el año 2011

iGente

La consultora especializada en franquicias Tormo Asociados ya ha presentado su estudio anual: 'El Barómetro de la Franquicia en España' donde presenta los datos alcanzados en el primer semestre del año y anticipa los relativos al cierre del ejercicio en 2011.

De este Informe es posible extraer al menos tres conclusiones: en primer lugar la franquicia como modelo de crecimiento continúa atrayendo a numerosas empresas.

En segundo lugar se crean en torno a 3.200 nuevas unidades franquiciadas en este ejercicio con un descenso significativo en los rangos de inversión.

Y, por último, se prevé que crecerá ligeramente la facturación: un 2% aproximadamente. Cabe resaltar que es necesario tener en cuenta que todavía no ha concluido el proceso de reajuste en el sector.

Para la elaboración de este informe se analizó una muestra cercana a las 400 enseñas franquiciadoras que suman el 38% del conjunto de establecimientos y generan cerca del 60% de la facturación.

También se analizó una muestra aleatoria de un número significativo de empresas.

EMPRESAS EMPRENDEDORAS QUE AMPLIAN SUS FRONTERAS

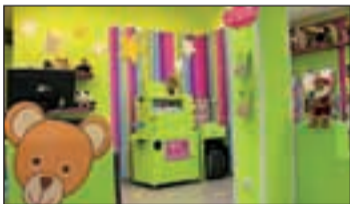

ANIMAL PARTY SE EXPANDE PARA RECIBIR AL OTOÑO

Animal Party, una empresa especializada en ocio infantil, ha incorporado dos nuevas franquicias: la sexta en la CAM y la primera en Cantabria. Esta compañía no tiene competencia directa en España.



LLAOLLAO CONSOLIDA SU PRESENCIA INTERNACIONAL

Llaollao, firma líder de frozen yogurt en España, acaba de conceder una licencia de Master Franquicia en Bélgica y Luxemburgo. Su objetivo es abrir 24 espacios Llaollao en los próximos 6 años.



MUNDOPÁN INICIA EL CURSO CON 6 FRANQUICIAS

Mundopán a domicilio, empresa especializada en el reparto de productos de alimentación de gran calidad y pan a domicilio, alcanza la quincena de franquicias tras la incorporación de seis nuevas áreas.



FEMXA PROMOCIONA EL EMPLEO DE LOS JÓVENES

Grupo Femxa es una consultora gallega que acaba de adaptarse a las nuevas medidas para la promoción del empleo de los jóvenes establecidas en el Real Decreto Ley 10/2011 del 26 de agosto.

LA SEMANA QUE VIENE

iGente

SUPLEMENTO
ENERGÍAS RENOVABLES



+ INFO: www.gentedigital.es/iGente/

¡Acabe para siempre con LA HUMEDAD!

Pida su **DIAGNÓSTICO**
COMPLETO Y GRATUITO

Garantía
hasta

30 años



900 809 939
Teléfono Gratuito

www.acuasec.com



Solucione
DEFINITIVAMENTE
la humedad de su vivienda

**Averiguamos cuál es la causa de la humedad
para aplicar el tratamiento específico**



El 'autobús del futuro' suma sus primeros kilómetros en Madrid

Este proyecto europeo facilitará información a tiempo real sobre horarios e incidencias

E. B.

Calcular con exactitud el tiempo real de un trayecto, cerciorarse de las incidencias o conocer el horario de las conexiones entre el bus urbano y la red de Cercanías ya no son materias de ciencia ficción. Las líneas de autobús que conectan Majadahonda y Madrid han acercado al presente el transporte del futuro.

Tras tres años de investigación, la presidenta de Madrid, Esperanza Aguirre, junto al alcalde majariego, Narciso de Foxá, han presentado el proyecto piloto del 'autobús Europeo del Futuro', que se están desarrollando complementariamente en siete ciudades de la UE. Una realidad que ya se ha implementado en cuatro paradas de un total de 30 autobuses en el trayecto desde Majadahonda a Moncloa y que ha supuesto una inversión económica hasta ahora de más de 300.000 euros.

INFORMACIÓN MULTIMODAL

En concreto, el proyecto desarrollado en Madrid pretende incorporar a los datos de la EMT y de la red de Cercanías, emitidos por pantallas instaladas en las paradas de autobuses, los tiempos de espera de los 33 operadores de autobuses interurbanos, Metro y Metro Ligero cercanos a la parada en cuestión. El usuario podrá obtener esta información de manera inmediata enviando un SMS con la palabra CRTM al 215976 por bluetooth.

De esta manera, el estudio europeo, que cuesta 26 millones de euros de los que la Unión Eu-



La Presidenta, Esperanza Aguirre, y el alcalde de Majadahonda, Narciso De Foxá, en un 'autobús del futuro'

El proyecto cuenta con la colaboración activa de un total de siete ciudades de la Unión Europea

ropea ha aportado 16 millones, busca desarrollar una generación de autobuses que se adapte a las necesidades del siglo XXI y resuelvan las principales demandas de los usuarios. Actualmente, en la Comunidad de Madrid los desplazamientos en bus interurbano suponen el 18% de la totalidad de trayectos efectuados en transporte público.

Pese a que ya se han esbozado las primeras pinceladas sobre el 'autobús del futuro', las novedades se encuentran en fase de pruebas hasta septiembre del

año que viene, fecha en que cada ciudad deberá presentar las conclusiones sobre el funcionamiento de su pieza del puzzle. La previsión es que los nuevos vehículos con todas las novedades estén en circulación en 2014.

PROMESAS POLÍTICAS

Durante la presentación de esta apuesta tecnológica, la Presidenta de la Comunidad de Madrid, Esperanza Aguirre, ha explicado que "este servicio va a extenderse en los próximos meses a los más de 2.000 autobuses interurbanos de la región, que dispondrán de la tecnología necesaria antes de finales de año. Y de aquí a 2013 van a instalarse más de 600 pantallas en marquesinas distribuidas por toda la Comunidad".

comunidad@genteenmadrid.com

Las piezas restantes del proyecto de la UE

En la iniciativa europea 'Autobús del Futuro' participan siete ciudades de la UE y cuatro de los principales fabricantes de autobuses. En Gotemburgo se prueban ideas para mejorar la ergonomía de los autobuses. En Roma medidas de modularidad para aumentar su capacidad interna. Mientras, en Alemania buscan facilitar el acceso señalizando la puerta más cercana a los espacios libres o la indicación por señal luminosa de los asientos vacíos. En Budapest y en París esperan potenciar el mantenimiento remoto y optimizar el consumo energético, mientras que en Ruán se prueba una plataforma desplegable en la parada para mejorar la accesibilidad.

PARADOS DE LARGA DURACIÓN

Casi 17.000 familias reciben la Renta Mínima de Inserción en la Comunidad

Gente

El consejero de Asuntos Sociales, Salvador Victoria, afirmó que prevé que para final de año sean 16.800 las familias que estén percibiendo la Renta Mínima de Inserción (RMI) en la Comunidad de Madrid.

En declaraciones en la Asamblea, Victoria señaló que "en la Comunidad a junio de este año 15.000 familias estaban recibiendo la RMI", un derecho reconocido para aquellas familias que carecen de todo tipo de recursos al margen de su vivienda habitual y que de media asciende a 532 euros mensuales. En cuanto al perfil de los madrileños que la perciben, indicó que rondan los 40 años y son desempleados de larga duración.

ASUNTOS SOCIALES

Más de 400 pymes reciben asesoramiento sobre conciliación

Gente

Un total de 436 pequeñas y medianas empresas madrileñas han recibido asesoramiento para que desarrollen medidas que faciliten la conciliación entre la vida laboral y profesional, y otras 414 han elaborado un plan de igualdad a través del programa 'Generando cambios'.

Asimismo, el Gobierno regional ha firmado durante el año 2011 casi 50 convenios de colaboración con las mancomunidades y municipios que superan los 10.000 habitantes con el objetivo de desarrollar programas de conciliación, educación e igualdad de oportunidades entre ambos sexos.

¡Tenemos una oportunidad de trabajo para ti!

NECESITAMOS COMERCIALES

CON EXPERIENCIA DEMOSTRABLE en venta de publicidad, para varias zonas de la Comunidad de Madrid

Te ofrecemos: - Contrato mercantil con agresivo sistema de comisiones.
- Integración en el Equipo Comercial del Gratuito con mayor difusión de la Comunidad de Madrid.

Y si nos demuestras tu valía podemos estudiar otras vías de colaboración.

Gente

Interesados enviar CV a: marketing@gentedigital.es

Los madrileños, satisfechos con la libre elección de médico

El cambio de médico se pide para acortar la espera o por mayor accesibilidad

Gente

El 90 por ciento de los madrileños se muestra satisfecho con la posibilidad de ejercer el derecho de libre elección de médico, enfermera y centro sanitario, mientras que el 92 por ciento también lo está con la atención que reciben del centro de atención personalizada que gestiona las citas, según una encuesta realizada por la Consejería de Sanidad.

Según este mismo estudio, los motivos por los que los pacientes han ejercido la libre elección son acortar tiempos de espera, mayor accesibilidad al especialista y por recomendación de su médico de Atención Primaria.

Desde la entrada en vigor de la libre elección en Atención Primaria el 15 de octubre de 2010, un total de 279.050 de personas han elegido médico, pediatra y enfermera. En total, en Primaria el número de solicitudes de cambios de profesional son 467.359, de las que 198.166 son



Una profesional sanitaria atiende a una persona mayor OLMO GONZÁLEZ/GENTE

de médico, 50.337 de pediatra y 218.856 de enfermera.

De los 198.166 cambios de médico, 145.652 han sido en el mismo centro y 52.514 en otro. En cuanto a los 50.337 en Pediatría, 33.379 han sido cambios a otro profesional del mismo centro y 16.958 a otro de otro centro. Asimismo, el número de dene-

gaciones ha sido de 8.658, lo que supone el 1,8 por ciento de solicitudes. Estas denegaciones se han debido a la salvaguarda de la buena relación entre el profesional y el paciente, a que el profesional supere el umbral establecido o a cualesquiera otros que pudiese menoscabar la correcta práctica asistencial.

RECONOCIMIENTO REGIONAL

Carmen Maura, Luz Casal y Juan Marsé, premios de Cultura 2010

Gente

Carmen Maura, Luz Casal, José María Pou o Juan Marsé son algunos de los galardonados con el Premio regional de Cultura 2010, que tienen como objetivo el reconocimiento a la trayectoria de personas, entidades y equipos de trabajo que hayan contribuido al desarrollo y enriquecimiento cultural de España en ocho áreas diferentes. Así, los premiados son José María Pou

(teatro), Rafaela Carrasco (danza), Luz Casal (música), Juan Marsé (literatura), Gustavo Torner (artes plásticas), Daniel Canogar (fotografía), Carmen Maura (artes cinematográficas) e Hispania Nostra (patrimonio histórico). Josep María Pou ha protagonizado una cincuentena de montajes teatrales a lo largo de su carrera y en 2006 fue galardonado con el Premio Nacional de Teatro.

CONFLICTO EN EDUCACIÓN SECUNDARIA

Los profesores viven una noche verde antes de su sexta huelga

Gente

Decenas de centros de Educación Secundaria Obligatoria (IES) de la Comunidad pasaron este miércoles su particular 'noche en verde', con encierros de profesores, padres y alumnos antes de celebrar la sexta jornada de huelga en Educación. Por

la mañana, los profesores secundaron la sexta jornada de huelga aunque en esta ocasión CC.OO., FETE UGT y STEM extendieron la convocatoria a Infantil y Primaria, aunque ANPE y CSIF se desmarcaron al entender que el objetivo es la retirada de Instrucciones para Secundaria.

¿NECESITAS DINERO URGENTE? 91.639.03.47

HIPOTECA DINERO URGENTE

Solo con el DNI y las escrituras, dinero para lo que quieras en 48H, no importa rai o asnef, necesario tener casa propiedad

GRUPO



HIPOTECA PARA COMPRA DE CASA HASTA EL 100% MAS GASTOS

Le damos 100% mas gastos y una cuota fija durante 5 años

HIPOTECA REUNIFICACION DE DEUDAS

Tiene préstamos, tarjetas de crédito y un montón de pagos más? No se preocupe, si tiene casa, le reunificamos todos los pagos y además le garantizamos la cuota más baja y fija durante 5 años, le reducimos sus pagos hasta 70% menos /mes. Llámenos y empiece a disfrutar del ahorro.

ELIGE TU HIPOTECA

HIPOTECA CAMBIO DE CASA

Podrás cambiarte de casa sin vender la tuya, y pagarás una cuota como si hubieras vendido la tuya.

MGF le desea que pase un feliz día

91.639.03.47

OTROS SERVICIOS MGF:

ABOGADOS
REFORMAS
INMOBILIARIA

¿NECESITAS SOLUCION A TUS PROBLEMAS ECONÓMICOS?

Deportes

MADRID Y RAYO comienzan una ajetreada semana visitando a los equipos de Pellegrini y Pepe Mel • El Atlético recibe al Mallorca

REENCUENTRO DEL PASADO

Francisco Quirós

Llega la novena jornada del campeonato nacional de Liga en Primera División y lo hace con varios partidos que llaman la atención. Uno de ellos es sin duda el Málaga-Real Madrid. La Rosaleda será testigo de un encuentro en el que se medirá uno de los 'grandes' del fútbol español con otro equipo que quiere entrar en ese selecto club como es el Málaga del jeque Abdullah bin Nasser Al Thani, un hombre sin cuyo aporte económico sería imposible entender la gran proyección del equipo de la Costa del Sol. Pero la presencia del presidente blanquiazul en el palco del estadio malacitano no será lo más atractivo de este encuentro. Los flashes y las miradas estarán puestas en ambos banquillos donde se sentarán el pasado y el presente del Real Madrid. En un lado, Manuel Pellegrini, un técnico que salió por la puerta de atrás del Santiago Bernabéu a pesar de llevar a los blancos a su récord de puntos en Liga. En el otro, José Mourinho, el hombre que sucedió en el cargo al chileno y que aseguró la

pasada temporada que si a él le echaran del club de Chamartín no se iría al Málaga. Por todo esto, sobra decir que el morbo está servido, aunque como casi siempre, los verdaderos protagonistas estarán sobre el césped.

OTRO VIEJO CONOCIDO

Pero Pellegrini no es el único representante del Málaga con pasado merengue. Una de las estrellas del equipo blanquiazul es el brasileño Julio Baptista, cuya etapa en el Real Madrid no fue tan exitosa como se auguraba tras su fulgurante paso por el Sevilla. Después llegó una pequeña peregrinación por equipos como el Arsenal o la Roma hasta volver a reencontrarse con el fútbol español, adonde regresó en el pasado mercado invernal para ayudar con sus goles a que el ambicioso proyecto malacitano continuara en Primera. Junto a él, Cazorla, Joaquín y otro exmadridista de relumbrón como Van Nistelrooy someterán al equipo madridista a otro examen en su carrera hacia el título. Cuatro días después, el Villarreal visitará el Santiago Bernabéu en una si-



Manuel Pellegrini y Pepe Mel se vuelven a cruzar en los caminos del Real Madrid y el Rayo Vallecano

Joaquín Caparrós, lo que pudo ser y no fue

Tampoco el Vicente Calderón se librará de vivir un partido con cierto morbo en los banquillos. Tras la marcha de Quique Sánchez Flores, el club rojiblanco estuvo sondeando a varios entrenadores para ocupar el cargo de técnico del primer equipo. Finalmente, el elegido fue Gregorio Manzano, aunque tras unas reuniones el entrenador que estaba más cerca del Manzanaro era Joaquín Caparrós. El cambio de presidente en el Athletic de Bilbao hizo que el técnico de Utrera emprendiera una nueva aventura en el Neuchâtel suizo, aunque la experiencia resultó fallida. Este domingo llegará al que pudo ser su estadio al frente de un Mallorca en el que ya no está Laudrup. Precisamente, un exequipo de Caparrós, el Athletic, será el siguiente rival del Atlético.

tuación bien diferente a la de la temporada pasada.

Para la mañana del domingo queda un partido que apenas cinco meses atrás ya se dio en

Segunda División. El Rayo Vallecano visita al Real Betis en un duelo de modestos que puede tener cierta trascendencia al final de la Liga. En el banquillo lo-

cal se sentará un técnico que conoce a la perfección al club franjirrojo como es Pepe Mel. El entrenador madrileño ha llevado al club verdiblanco a tener un comienzo de temporada esperanzador a pesar de haber caído en sus tres últimos partidos. Junto a Mel, Rubén Castro, uno de los jugadores en mejor forma del Betis, también se reencontrará con sus excompañeros.

Tras esos reencontros, el Rayo Vallecano deberá reponer fuerzas para recibir el miércoles al Málaga de Manuel Pellegrini, un equipo que llegará con ganas de resarcirse del importante tropiezo del pasado fin de semana en el campo del Levante.

Algunos puntos de distribución de CENTRO

- Supermercado MAXICOOP Jorge Juan, 143
- Tiendería CASTILLA Doctor Esquerdo, 11
- FOREGAS Antonio Arco, 13
- Centro Cultural Maestro Alonso Maestro Alonso, 5
- Peluquería BUENA IMAGEN Tortosa, 10
- EASY NET Ventura Rodríguez, 13
- Tienda de Arreglos Martín de los Heros, 30
- LA SACOCHÉ Eloy González, 13
- LA SACOCHÉ Eloy González, 18
- DOÑA ZAPATILLA Fernández II Católica, 82
- SIMPLY CITY Guzmán El Bueno, 27
- ELECTRO SOLIS Fernández de los Ríos, 76
- MARCAR Peluquerías Doroteo Cortés, 41
- Mercado de la Paz Ayala, 28
- JMD Salamanca Wikipaper, 52

- Panadería MARCOS LALLANA General Díaz, 46
- Galería Comercial Diego de León Diego de León, 26
- Panadería MARSHALL Legado, 121
- Bar GOYA Goya, 12
- NICORPO Hermsdorf, 88
- JMD Refino Av. Ciudad de Benetosa, 162-164
- Mercado del Pacífico Valdezarza, 36
- Cafetería PARISIENA Plaza Mariano de Cavia, 2
- RESAD Al Nazaret, 2
- Mercado de Ibiza Ibiza, 8
- Centro Cultural Buenavista Av. De los Toreros, 26
- Parking Público Maestro Alonso, 18
- Mercado de Santa Mª de la Cabeza Pº Santa Mª de la Cabeza, 41
- Biblioteca Regional de Madrid J. Leguina Ramírez del Prado, 3

- JMD Centro Plaza Mayor, 72
- Mercado de los Montesanos Plaza Montesanos, 1
- Mercado Guzmán El Bueno Andrés Meléndez, 43
- Mercado de Valdezarza Valdezarza, 36
- JMD Chamberí Plaza de Chamberí, 4
- Mercado de Chamberí Alonso Cano (puerta principal), 10
- Mercado Fuencarral Fuencarral, 45
- Mercado de Chamartín Plaza de la Cibeles, 15
- Centro Cultural Puerta de Toledo Gran Vía de San Francisco, 2
- Clínica VITALDENT Alcala, 38
- Mercado de Antón Martín Santa Isabel, 5
- Clínica CAREDENT Alcala, 56
- Biblioteca Municipal Pio Baroja Argüeso, 12
- JMD Moncloa Plaza de Moncloa, 1
- Mercado de Argüeso Argüeso, 7

- Opción Fernández, 2
- Laboratorio BELLEDO Claudio Coello, 51
- GYM WORKSTATION Hermsdorf, 130
- Bar La Junta Talat, 27
- LIBRYNOVA Tumbé de Lavado Doctor Esquerdo (av. Casanoves)
- Pastelería Gomez Av. De los Toreros, 29
- Gimnasio Sport Sistem Francisco Novacerrada, 39
- VITALIA CENTRO DE DÍA Reyes Magos, 19
- PAPIZZA Cambrés, 3
- PAPIZZA Gran Vía, 22
- EL LOCO RESTAURANTE Cambrés de San Jerónimo, 5
- COMPRO ORO Plaza de San Juan de Cruz, 8
- COFFE PAN Avda. América, 10
- Restaurante LA OFICINA Retama (en frente Corte Inglés), 3
- DEPILHAIR Cava Terrores, 25

- DEPILHAIR Santa Engracia, 101
- DEPILHAIR Jorge Juan, 76
- ART-DECOR Avda. Bruselas, 72
- CERRO Goya, 30
- LOS GAUCHOS Andalucía, 1
- ART-DECOR BRUSELAS Avda. Bruselas, 72
- JMD Arganzuela Paseo de la Chopera, 10
- Colegio LA INMACULADA MARILLAS Camino de Perales, 37-38
- Clínica Veterinaria UNZETA Ferraz, 24
- Cervecería CRUZ BLANCA Doctor Esquerdo, 157
- BE SWEET Fuencarral Joaquín Velasco, 81
- Mercado de CHAMBERÍ Alonso Cano (puerta principal), 10
- Cafetería SOMOSIERRA Fuencarral, 135
- El horno de San Cristóbal Ayala, 4
- Mercado de Tumbés General Díaz Parque, 8

www.gentedigital.es

Recoje tu ejemplar de Gente en alguno de nuestros ESTABLECIMIENTOS RECOMENDADOS



Consulta el resto de nuestros puntos de distribución en www.gentedigital.es

BALONCESTO LOS COLEGIALES RECIBEN AL LAGUN ARO TRAS DOS DERROTAS CONSECUTIVAS

El Estudiantes busca una tregua tras su mal comienzo liguero

F. Q. Soriano

Parece que ha pasado mucho tiempo, pero sólo hace quince días que el Asefa Estudiantes se estrenó en la ahora conocida como Liga Endesa. El debut de los colegiales fue esperanzador, pero la aglomeración de partidos les ha jugado una mala pasada a los hombres de Pepu Hernández. Caer en el Palau ante el Barça Regal entra dentro de lo probable, pero la contundencia de la derrota minó la moral de un equipo que pocos días después perdía también a domicilio ante un rival menos potente como el Baloncesto Fuenlabrada. Con todo, lo peor del encuentro del Fernando Martín no fue el resultado, sino la imagen mostrada por un equipo que parece totalmente distinto al que saltó al parqué del Palacio de los Deportes el pasado 9 de octubre.

Jugar con el apoyo de su público puede ser una de las soluciones a este bache que atraviesa Estudiantes. Los colegiales regresan a su nueva casa para recibir a un Lagun Aro que también llega con ciertas urgencias a esta cita. Tres derrotas en otras tantas

jornadas han llevado al equipo donostiarra a la parte baja de la tabla, añorando la marcha de su extécnico Pablo Laso al vecino y rival del Asefa Estudiantes.

Para intentar romper con este mal arranque, los colegiales pueden aferrarse a la estadística. En cuatro ocasiones han recibido al Lagun Aro dentro de la fase regular y sólo en una cayeron derrotados. Ese tropiezo se produjo en la temporada 2008-2009. Desde entonces, dos de dos para un Estudiantes que siempre ha tenido problemas para superar a este rival como refleja el ajustado 88-81 de la pasada campaña.

ANTE LA REVELACIÓN

Algo mejor le van las cosas al Real Madrid, quien tras aumentar la mala leyenda que le persigue en la pista del Bilbao Basket tiró de fundamentos para imponerse a domicilio ante el Blancos de Rueda Valladolid. Rudy Fernández empieza a ejercer el papel de líder que se le atribuyó desde el momento que se hizo oficial su regreso de la NBA y firmó 35 puntos de valoración que le sirvieron para ser considerado el



Luis Flores, en un partido de la pretemporada MANUEL VADILLO/GENTE

jugador más valioso de la jornada. Los blancos volverán este domingo a encomendarse al escolta balear para intentar superar a un equipo que inesperada-

mente tiene el mismo balance de victorias-derrotas que ellos, el Blusens Monbus, un equipo al que parece funcionarle la mezcla de veteranía y juventud.

INAUGURACIÓN DEL CICLO DE VISITAS GUIADAS A LOS TEATROS DEL CANAL

Deporte y cultura se dan la mano

Gente

El ciclo de visitas guiadas a los Teatros del Canal ha tenido una inauguración de lujo. Por primera vez una delegación de deportistas ha visitado estas instalaciones, ejerciendo de anfitriones el director artístico, Albert Boadella, y el consejero de Cultura y Deportes, Javier Hernán-

dez. Entre estos distinguidos visitantes se encuentran deportistas de la talla del atleta Chema Martínez, el exinternacional de hockey hierba Rodrigo Garza, el piloto de BMX Pablo Galán o el esgrimista que logró la medalla de bronce para la delegación española en los Juegos Olímpicos de Pekín, José Luis Abajo 'Pirri'.

Todos ellos pudieron contemplar las condiciones de las diferentes salas que componen el teatro y charlar con artistas como Víctor Ullate, antes de que Albert Boadella pusiera el broche final subrayando "la cercanía que existe entre el deporte y la danza y lo mucho que comparten" ambas disciplinas.



Foto de familia de los asistentes

CICLISMO HABRÁ ENTRE 8.000 Y 10.000 PARTICIPANTES

Juanjo Cobo, principal reclamo del Criterium de Alcobendas

P. Martín

El flamante vencedor de la Vuelta Ciclista a España, Juan José Cobo, encabeza el cartel del Criterium de Alcobendas que se celebra este sábado a partir de las 16:30 horas. Precisamente la presencia del corredor del Geox ha sido el principal motivo por el

que la prueba ha dejado de celebrarse en domingo como venía siendo habitual. Se espera que entre 8.000 y 10.000 personas tomen la salida de un Criterium en el que también tomarán parte Vincenzo Nibali, Alessandro Petacchi, el eslovaco Peter Sagan y Óscar Freire, entre otros.

CERCEDILLA PUSO EL EPÍLOGO A ESTA COMPETICIÓN

El Du Cross Series hace balance tras la última prueba del año

F. Q. S.

Con 450 personas inscritas, el Du Cross Series de Cercedilla superó todas las expectativas, aportando de este modo un broche de oro a una competición que ha recorrido un total de 225,5 kilómetros en diez municipios de la Comunidad, el doble

que la temporada anterior. Dentro de las distinciones individuales, Héctor Guerra García fue el vencedor en la categoría absoluta masculina, mientras que Sara Bonilla subió a lo más alto del podio en la femenina. Ángel de la Encarnación y María Ramírez se impusieron en veteranos.

Agenda deportiva

Fútbol

PRIMERA DIVISIÓN JORNADA 9

Málaga · Real Madrid

S 20:00h La Rosaleda

Real Betis · Rayo Vallecano

D 12:00h Benito Villamarín

Real Sociedad · Getafe

D 16:00h Anoeta

At. Madrid · Mallorca

D 18:00h Vicente Calderón

PRIMERA DIVISIÓN JORNADA 10

Getafe · Osasuna

X 20:00h Coliseum Alfonso Pérez

Rayo Vallecano · Málaga

X 20:00h Vallecas

Real Madrid · Villarreal

X 22:00h Santiago Bernabéu

Athletic · At. Madrid

J 22:00h San Mamés

SEGUNDA DIVISIÓN JORNADA 10

AD Alcorcón · Recreativo

S 18:00h Santo Domingo

SEGUNDA DIVISIÓN JORNADA 1

Las Palmas · AD Alcorcón

X 21:00h Estadio Gran Canaria

SEGUNDA DIVISIÓN B Jornada 10

RSD Alcalá · La Roda

D 12:00h Virgen del Val

Conquense · At. Madrid B

D 17:00h La Fuensanta

Montañeros · CD Leganes

D 17:30h Elviña Grande

Getafe B · Toledo

D 17:00h Ciudad Deportiva

CD Tenerife · Rayo Vallecano B

D 13:00h Heliodoro Rodríguez López

RM Castilla · Sanse

D 17:00h Alfredo Di Stéfano

TERCERA DIVISIÓN JORNADA 10

R. Majadahonda · Alcobendas S.

D 12:00h Cerro del Espino

Móstoles · Trivalderas

D 11:30h El Soto

Villaviciosa · Unión Adarve

D 12:15h Municipal

Fuenlabrada · Moscardó

D 12:00h Fernando Torres

At. Madrid C · Carabanchel

D 11:00h Cerro del Espino

At. Pinto · Fortuna

D 12:00h Amelia del Castillo

Vicálvaro · Colmenar Viejo

D 11:30h Estadio de Vicálvaro

Puerta Bonita · Pozuelo

D 11:30h Canódromo

Parla · Navalcarnero

D 11:30h Los Prados

Internacional · Real Madrid C

D 12:00h Moraleja de Enmedio

Baloncesto

LIGA ENDESA ACB JORNADA 4

Asefa Estudiantes · Lagun Aro

S 18:00h Palacio de los Deportes

Real Madrid · Blusens Monbus

D 12:30h Palacio de los Deportes

Joventut · B. Fuenlabrada

D 12:30h Palacio de Badalona

Servicios

EL TIEMPO

renfe Ahora al mundo se va en Cercanías. Nuevo servicio de Renfe Cercanías Madrid C-1 al Aeropuerto (T4) **902 320 320** www.renfe.com

LA LUNA
 ● Nueva 26 octubre
 ○ Creciente 2 noviembre
 ○ Llena 10 noviembre
 ● Menguante 18 noviembre

LOS EMBALSES
 Pinilla 68,42%
 Pedrezuela 85,37%
 Navacerrada 45,45%
 Santillana 72,53%
 La Jorosa 57,14%
 Valmayor 69,35%
 El Villar 91,30%

ZONAS DE MADRID
 Zona Norte
 Zona Noroeste
 Zona Sur
 Zona Suroeste
 Madrid
 Corredor del Henares
 Zona Sureste

Viernes 20° / 7°
Sábado 22° / 8°
Domingo 19° / 10°
Lunes 16° / 6°
Martes 15° / 6°
Miércoles 17° / 8°
Jueves 15° / 6°

TELÉFONOS DE INTERES

URGENCIAS

Emergencias	112
General Urgencias Sanitarias	061

HOSPITALES

Hospital Doce de Octubre	91 390 80 00
Gregorio Marañón	91 586 80 00
Ramón y Cajal	91 336 80 00
La Paz	91 358 26 00
La Princesa	91 520 22 00
Niño Jesús	91 573 52 00
Intoxicaciones	91 562 04 20

POLICÍA

Policía Nacional	091 - 91 492 08 00
Guardia Civil	062 - 91 607 34 70
Protección Civil	91 580 52 80

BOMBEROS

Bomberos	91 690 77 88
----------	--------------

AYUNTAMIENTO

Madrid	010 - 91 529 82 10
--------	--------------------

TRANSPORTES

Renfe	902 24 02 02
EMT (inf.)	902 50 78 30
Estación Sur	91 468 42 00
Alsa-Enatcar	902 44 22 42
Metro (inf.)	902 44 44 03

VARIOS

Mujeres Maltratadas	900 70 07 01
Planetario de Madrid	91 467 34 61
Canal Isabel II (averías)	901 51 25 12
Ministerio de Trabajo	91 456 16 65
Objetos perdidos	91 588 43 48
Iberdrola (urgencias)	91 364 88 88
Gas Natural (urgencias)	900 75 07 50

SORTEOS

Para confirmar los premios, consulte las listas oficiales

LOTERÍA NACIONAL

Sábado, 15 de octubre
49669 Fracción 2 // Serie 8

GORDO PRIMITIVA

Domingo, 16 de octubre
13-17-22-33-48 Clave: 2

LOTERÍA PRIMITIVA

Sábado, 15 de octubre
4-16-18-29-31-32 C:1 R: 9

LOTOTURF

Domingo, 16 de octubre
2-11-15-19-20-27 Cab:12 R:3

EUROMILLONES

Martes, 18 de octubre
18-23-37-46-48 Estrellas 2 y 10

7/39 DE LA ONCE

Domingo, 16 de octubre
1-4-22-27-28-29-30 R: 1

BONOLOTO

Viernes, 14 de octubre
17-23-28-30-35-45 Comp: 5 // R: 4

QUÍNTUPLE PLUS

Domingo, 16 de octubre

Primera Carrera	2
Segunda Carrera	2
Tercera Carrera	10
Cuarta Carrera	12
Quinta Carrera (Ganador)	8
Quinta Carrera (Segundo)	7

ONCE

Martes 11/10	Miércoles 12/10	Jueves 13/10	Viernes 14/10	Sábado 15/10
21989	68382	03430	74632	73576
			Serie: 077	Serie: 049

SUDOKU 216

Complete el tablero de 81 casillas (dispuestas en nueve filas y columnas). Deberá rellenar las celdas vacías con los números que van del 1 al 9, de modo que no se repita ninguna cifra en cada fila, ni en cada columna o cuadrado.

NÚMERO ANTERIOR (215)

4	9	1	2	3	8	7	5	6
6	7	3	9	4	5	8	1	2
5	2	8	1	6	7	9	4	3
2	6	7	5	1	4	3	8	9
3	5	9	8	7	2	4	6	1
8	1	4	6	9	3	5	2	7
1	8	6	7	5	9	2	3	4
9	3	5	4	2	6	1	7	8
7	4	2	3	8	1	6	9	5

	2	1					6	9
7	8	6					4	
							3	
			6		9			
				4		6		5
1			3					
							8	
		5			6			1
9				8		2	5	

¡RESUELVE TUS DUDAS!
LLAMA Y PARTICIPA, SORTEO DE 10 CARTAS ASTRALES!
ATENCIÓN PERSONALIZADA
806 575 012
ó 902 501 817
OPCIÓN PARA TELEFONO

ARIES 21 MARZO - 20 ABRIL

Experimentarás presentimientos o visiones psíquicas que aclaran ciertos interrogantes que te has venido formulando por algún tiempo. Escribe tus pensamientos.

TAURO 21 ABRIL - 20 MAYO

No pierdas tiempo charlando tranquilamente por teléfono o enviando mensajes tontos. Es mejor preparar una lista de las cosas que debes hacer.

GEMINIS 21 MAYO - 20 JUNIO

Las personas de tu vida están jugando un papel más importante del que han tenido en el pasado. Reconoce estas personas clave. Trabaja con ellos para reconciliarte.

CANCER 21 JUNIO - 20 JULIO

Puede ser muy revitalizador y sanador hablar abiertamente con tu enamorada sobre temas que les preocupan. Debes aclarar las cosas con ella.

LEO 21 JULIO - 21 AGOSTO

Es un mal momento para expresar tu naturaleza veloz e inteligente, y te sentirás como si simplemente estuvieras estancado en un gran charco de barro.

VIRGO 22 AGOSTO - 22 SEPTIEMBRE

Tus relaciones con los que te rodean, particularmente con el sexo opuesto, serán especialmente cálidas y cariñosas. Te resultará una semana gratificante.

PARA UNA ATENCIÓN PERSONALIZADA LLAMA AL 806 575 012

LIBRA 23 SEPTIEMBRE - 22 OCTUBRE

Los contactos con amigos, vecinos y familiares serán abiertos, agradables y honestos, y las relaciones de todo tipo tienden a ser bastante estables.

ESCORPIO 23 OCTUBRE - 22 NOVIEMBRE

Alguien que conoces desde hace tiempo, pero que hace tiempo no ves, podría aparecer en tu vida repentinamente. Podrían encontrarse en algún evento social.

SAGITARIO 23 NOVIEMBRE - 20 DICIEMBRE

Te encontrarás recibiendo mensajes telepáticos de un amigo que vive lejos. Una llamada telefónica podría revelar que esta persona a recibido buenas noticias.

CAPRICORNIO 21 DICIEMBRE - 19 ENERO

Siempre has sido bueno para encontrar soluciones a los problemas incluso ajenos a ti, y esta semana decidirás ayudar a alguien fuera del trabajo.

ACUARIO 20 ENERO - 18 FEBRERO

Eres bueno en el trabajo detallista, por lo tanto tu claridad mental realmente ayudará a que un colega aprenda algo. En el amor será una semana de conflictos.

PISCIS 19 FEBRERO - 20 MARZO

Consideraciones financieras pueden retrasar el comienzo de un nuevo proyecto, el cual has estado esperando que comience hace mucho tiempo.

FAMOSO DE LA SEMANA

BILL GATES **ESCORPIO**

En su horóscopo destacan especialmente la Luna en Aries y conjunta al Mediodie-no, lo que señala un líder, un pionero, un optimista y un luchador, así como cierto amor por la aventura.

Signo fortunado de la semana

Gente Si quieres contratar publicidad con nosotros llama al **91 369 77 88**

Reencuentro con los viejos recuerdos familiares en el Valle del Lozoya

Una foto antigua es un buen motivo para elegir nuestra próxima escapada de Madrid

www.mugamara.com

A veces viajamos por placer, por descanso, para huir, para aprender o por trabajo, pero en ocasiones viajamos para tener un reencuentro con aquel que fuimos hace años, en nuestra niñez por ejemplo. El año pasado realice un viaje de reencuentro con mi Madre al valle de Lozoya donde ella pasaba los veranos en una casita muy rustica que mis abuelos alquilaban en el valle allá en los años cuarenta y cincuenta.

UNA VIEJA FOTO, UN DESTINO

El valle de Lozoya es, bajo mi punto de vista, la auténtica perla de la sierra de Guadarrama, pues esta escoltado por las más altas cumbres del Sistema Central, el Peñalara de 2429 metros de altitud, los Claveles, Las Cabezas de Hierro, la Najarra, etc. Fuimos en otoño y nos costó encontrar aquella casita, pensábamos que podía haber sido suplantada por alguna moderna fila de adosados, pero no, finalmente la encontramos gracias a que la cancela de entrada era todavía la misma y a que un banco de madera en la puerta de la casa que mi madre recordaba estaba todavía allí, qué milagro. El entorno estaba un tanto comido por la maleza, yo pensaba todo lo que estaría aconteciendo en el pensamiento de mi madre, qué torbellino de recuerdos, ¡esta-



Vieja casa en el Valle de Lozoya. Al lado, dos mujeres limpian setas en la misma casa

Las escapadas a los pueblos en la España de la posguerra son el antecedente del turismo rural

mos viajando en el tiempo, pero sin máquina! Estas escapadas en la España de la postguerra eran el antecedente del turismo rural, las vacaciones en el pueblo, pues esa sensibilidad que el urbano siente hacía la naturaleza no es nada nuevo, parece que siempre hemos necesitado estar cerca de ella, aunque no sepamos muy bien por qué.

Después de la tradicional visita al Real Monasterio de Santa María del Paular, al puente del Perdón sobre el río Lozoya y a uno de los excelentes restaurantes del valle, regresamos a Madrid, donde el viaje continúa en los álbumes de fotografías familiares. Tras algún tiempo de búsqueda, finalmente encontramos una foto de la casita en la que mi

madre con unos 10 años de edad y mi tía Carmen están limpiando setas sentadas en ese mismo banco junto a la puerta. Se ha cerrado el ciclo y la verdad es que así damos un sentido a aquellos viejos álbumes de fotos que nos inspiran o nos dan un agradable motivo para elegir el destino de nuestra próxima escapada al reencuentro de nosotros mismos.



MÚSICA/ EL ARTISTA BRITÁNICO SORPRENDE CON SU PRIMER DISCO TRAS LA ETAPA DE OASIS

Noel Gallagher vuela alto en solitario

Marcos Blanco Hermida

El cantante, guitarrista y compositor británico (Manchester, 1967) acaba de publicar su primer álbum en solitario con un proyecto titulado 'Noel Gallagher's High Flying Birds' para deleite de quienes siguen al que fuera integrante de Oasis desde los 90 junto a su hermano Liam.

Desde el día 17 ya está a la venta un trabajo discográfico que dará mucho que hablar. Las críticas ensalzan sus nuevos temas, un total de diez entre los que se encuentra el primer single 'The death of you and me'. El mayor de los Gallagher ha producido este disco junto a David Sardy y ha contado con músicos como

Mike Rowe, Jeremy Stacey o Lenny Castro para la grabación de sus canciones. Noel mantiene la esencia instrumental en guitarras y pianos de su etapa anterior, pero realiza positivos experimentos, tanto estilísticos como vocales. Sólo visitará Madrid en su gira europea y las entradas están agotadas para el 26-N.



El que fuera componente de Oasis vendrá a España en noviembre

OPINIÓN

Blanca de Lamo Guerras

Terapeuta de Pareja y Sexual

Etiquetarse

Las personas tendemos a etiquetarnos en casi todos los aspectos de la vida. Lo hacemos en la salud (enfermos o no enfermos), en la política (derecha o izquierda) y también en la sexualidad. La mayoría siente la necesidad de tener una identidad sexual resuelta, que consiste en etiquetarse según el sexo de quien te gusta: las de tu mismo sexo como homosexual; si te gustan las del sexo contrario, heterosexual y si te gustan personas de ambas categorías, bisexual. Si todas las personas pudieran etiquetarse y no tuvieran conflictos morales y afectivos al hacerlo todo iría bien, pero la realidad es que muchas veces no saben dónde encasillarse o no saben de qué manera gestionarlo y es aquí donde el trabajo/papel de psicólogos y sexólogos es fundamental. Si tú quieres estar etiquetado y convivir en un sistema reglado, adelante, no hay ningún problema; ahora bien, si no sabes si te gustan los hombres, las mujeres o ambos, no tienes que vivirlo negativamente y encerrarte en ti mismo, sino que puedes verlo desde una óptica positiva. Debes querer y amar no tanto por la condición sexual de la otra persona, sino por lo que tú puedes aportar a otra persona y ésta, a su vez, te aporta a ti: inteligencia, respeto, integridad, humildad, cariño...

www.espaciotheman.com

MIENTRAS DUERMES



Esos malditos infelices y envidiosos

Dirección: Jaume Balagueró **Intérpretes:** Luis Tosar, Marta Etura, Alberto San Juan, Petra Martínez **País:** España **Género:** Intriga, suspense, terror

Marcos Blanco Hermida

A nuestro alrededor, existen dos tipos de personas: las que disfrutan o hacen todo lo posible para que seamos felices (al menos no blasfeman cuando observan una alegría ajena) y aquellas que parecen haberse levantado de la cama con la intención de que impere la desgracia. Éstas se esfuerzan al máximo para que las sonrisas desaparezcan y triunfe el dolor. Gozan con ello, llegando a la violencia si es necesario, como una táctica más entre tantas posibilidades. César, el personaje interpretado por Luis Tosar en 'Mientras Duermes', les representa de forma fidedigna en el películón de Balagueró.

En este caso, la infidelidad y el deseo de que este sentimiento se contagie a quienes le rodean mantiene vivo al protagonista, sumo envidioso. Capaz de actuar con una psicología que pro-

Luis Tosar, una brutal credibilidad

Luis Tosar firma, otra vez, una sobresaliente interpretación. Cada gesto, cada palabra produce una credibilidad absoluta, basada en el efectivo guión de la película. Alberto Marini tiene la culpa. Marta Etura, Alberto San Juan o Petra Martínez firman notables apariciones en una obra audiovisual enriquecida por la calidad de los planos, una fotografía sublime y la enorme utilización de la música como factor ambiental. No se le puede poner ni un solo pero al trabajo firmado por Balagueró.

duce inquietud, desconcierto, temor y puede que miedo por lo que podría hacer y no hace. Por lo que no parece que hará, pero luego consume. Debido a un imprevisible desarrollo de los acontecimientos, reforzados por un excelente trabajo técnico y narrativo, para destrozarse la vida

de Clara, la vecina del edificio donde el susodicho trabaja como portero. Una Marta Etura que no se entera de nada, porque César, como muchos de nosotros, ofrece una conducta intachable de cara a la galería, pero esconde un detestable interior.

Todo sucede dentro de un edificio barcelonés, donde además de los dos personajes principales, un absoluto contraste extrapolable a más de un innumerable español, residen otras piezas humanas que completan el microcosmos creado por Balagueró. Maldad, impertinencia o soledad constituyen sentimientos tratados por otros inquilinos. Aquí, no hay terror y la violencia explícita surge en una acción puntual, sin convertirse en un elemento vertebrador del filme.

Caen los días, imprescindibles para conocer la realidad cotidiana del edificio y la envidia, líquido corrosivo para destruir la felicidad más absoluta, hace su trabajo, tan bien hecho que uno se encoge en la butaca con ganas de morir.

Jaume Balagueró, un referente nacional en el cine de terror que se traslada al thriller psicológico

Jaume Balagueró (Lleida, 1968) se ha convertido en un referente en el cine nacional de terror, miedo o como ustedes quieran llamarlo. Esas películas en las que uno cierra los ojos, siente como el pulso cardíaco se acelera y la respiración se entrecorta. Su debut en los largometrajes tuvo lugar con 'Los sin nombre' (1999), luego hizo 'Darkness' (2002), 'Frágiles' (2005) y dos títulos, compartidos en la dirección y el guión con Paco Plaza, que le otorgaron una gran popularidad: 'REC' y 'REC 2'.

Tras estos dos filmes, ha decidido rebajar la violencia y el terror provocado por los citados títulos para embarcarse en "un thriller psicológico construido a base de elementos cotidianos". Así lo define el cineasta catalán. Una obra cinematográfica rodada en un edificio que significa "un microcosmos formado por personajes que resumen lo que hay en la sociedad", afirma Alberto Marini, guionista de 'Mientras Duermes' sobre una película que también existe como novela. "La intención inicial no era crear un psicópata a la

americana, sino un sociópata en la puerta de al lado, basándose en la envidia y la felicidad ajenas", añade Marini sobre el contenido del filme. "César no pone límites a su envidia y su alivio es que los de su alrededor no sean felices. Eso le da ganas de vivir otras 24 horas", concluye sobre este asunto.

LAS PEQUEÑAS COSAS

Evidentemente, Balagueró podría haber ido más lejos en las consecuencias físicas y psicológicas de esta envidia, pero defiende el resultado final. Para el director de 'Mientras duermes', el resultado es "creíble porque se basa en esas pequeñas cosas". Por lo tanto, no se ha visto obligado a plantear situaciones extremas. "Se puede hacer una película larguísima de maldades, pero no era la idea", apunta Marini sobre la filosofía audiovisual. "César podría haber agarrado una motosierra e ir descuartizando a los vecinos piso a piso, pero es que el clímax de esta película no tiene que ver con la violencia", entienden ambos. Ustedes podrán comprobarlo.



Marta Etura (Clara), durante una escena del rodaje

LIBROS/ 'TIEMPO DE ARENA' DE CHACÓN LLEGÓ A LA FINAL

Javier Moro, galardonado con el Premio Planeta por 'El imperio eres tú'

Gente

El escritor madrileño Javier Moro se ha llevado con 'El imperio eres tú' el LX Premio Planeta de Novela, dotado con 601.000 euros, mientras que la extremeña Inmaculada Chacón quedó como finalista con 'Tiempo de arena' y se llevará 150.250 euros.

Los dos se presentaron al premio con seudónimo: Moro lo hizo como Agustín San José con el falso título 'El emperador del fin del mundo'; y Chacón, como Manila utilizando el nombre de 'La flor del nilad'.

Moro explicó posteriormente que su novela gira en torno a la

figura de Pedro I, el primer emperador de Brasil, un hombre "que estuvo siempre del lado de la historia, del lado de la libertad, en una época de monarquías absolutas", señaló al lado de los Príncipes de Asturias y de Girona. La novela se centra, sobre todo, en el ambiente "estrafalario" de la corte portuguesa, que trasladó la capital del imperio de Lisboa a Río de Janeiro, convirtiendo la ciudad brasileña en un escenario propicio a todo tipo de aventuras, con tratantes



de esclavos, militares codiciosos y músicos exquisitos, entre otros personajes.

Inmaculada Chacón, emocionada y nerviosa por el galardón, dedicó el premio a su familia y avanzó que su novela está ambientada en la España de finales del siglo XIX y principios del XX. Además, apunta que está protagonizada por tres hermanas de una familia toledana, que luchan cada una de ellas por unos derechos que en aquel entonces no tenían.

Calidad Peugeot

SERVICIO, PRECIO Y GARANTÍA EN EL CAMBIO DE NEUMÁTICOS

En la Red Peugeot, calidad y precio van juntos.

SU SERVICIO PEUGEOT MÁS CERCANO

25% DESCUENTO

Calidad: Servicio profesionalizado / Diagnóstico gratuito de 29 puntos / Garantía en los neumáticos
Precio: Solicita presupuesto y comprobarás que la tranquilidad no cuesta más.



PEUGEOT

Oferta válida para los siguientes marcas:

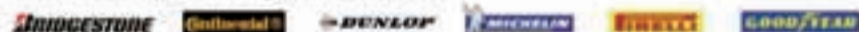

LISTA MOTOR, S.L. Amado Nervo, 8 - Tel.: 91 434 57 50 www.listamotor.com



Libros Alcana

COMPRA-VENTA DE LIBROS

ENVIO Y RECOGIDA A DOMICILIO

www.LibrosAlcana.com

C/ Ana Maria, 30
 Telf. 34+629.24.05.23
 Telf. 34+91.220.42.63
 Fax. 34+91.571.25.54

C/ Bravo Murillo, 295
 (Callejón del Mercado)
 Telf.: 91 570 05 13
 libros_alcana@terra.es

