

Gente

Año 6, número 217
28 octubre - 4 noviembre 2011

madrid

Getafe

Soler: "Para que haya más empleo hay que quitar impuestos"

El alcalde de Getafe anuncia la congelación del IBI para evitar que "dentro de 5 años paguemos el doble" y como muestra de apoyo al empresario **Pág.5**



Carlos Ruano, campeón

El getafense Carlos Ruano, vecino de Perales del Río, consiguió el primer puesto en el Campeonato de Escalada de Dificultad de la Comunidad de Madrid. El 12 de noviembre participará en el Campeonato en Bloque **Pág. 8**

GEICOP LEGANÉS, S.A.
VIVIENDAS EN COOPERATIVA EN
PARLA ESTE
Situadas en C/ Planeta Venus esq. Avda. de las Estrellas
Pisos de 2 y 3 dormitorios con plaza de garaje y trastero incluidos en el precio
desde 100.000€ (señal de 3.000€)
Información y reserva: **91 693 06 62**

moda mujer
Pilar Prieto
www.pilarprieto.es

DEPORTES **Pág. 19**

El equipo azulón visita Mestalla con 'urgencias'

El Getafe se enfrenta este sábado (18:00) al Valencia de Unai Emery sin hueco para el error



TODOS LOS SANTOS **Pág. 6**

Refuerzo de la línea 5 de autobús para este lunes y martes

Se incrementará la frecuencia de paso de los autobuses que van al cementerio de La Soledad

PETICIÓN VECINAL **Pág.7**

Getafe modificará 99 pasos elevados del municipio

El Ayuntamiento invertirá 630.000 euros en remodelar los pasos elevados de peatones en todos los barrios de la localidad para adecuarlos a la ley

REPORTAJE: EDUCACIÓN **Pág. 6**

Alfabetización de mujeres: segunda oportunidad

Amas de casa que en su día carecieron de acceso a la educación descubren las Escuelas de Adultos

iGente ENERGÍAS
Las renovables, claves contra el cambio climático

Páginas centrales

www.gentedigital.es visita nuestra web

!!! DINERO URGENTE !!!
PARA CUALQUIER FINALIDAD, SIN JUSTIFICACIÓN DE INGRESOS, SIN IMPORTAR ASNEF, RAI, EMBARGOS, IMPAGADOS NI DEUDAS
TAMBIÉN PARA MAYORES DE 65 AÑOS
AMPLIACIÓN DE HIPOTECAS, REAGRUPACIÓN Y REFINANCIACIÓN DE DEUDAS Y ADEMÁS DINERO PUENTE HASTA VENDER SU CASA U OTRA PROPIEDAD
SI TIENE PROBLEMAS ECONÓMICOS Y TIENE UNA VIVIENDA U OTRA PROPIEDAD SUYA O DE SU FAMILIA, SIN HIPOTECA O CON MUY Poca HIPOTECA
SÓLO CON EL D.N.I Y LAS ESCRITURAS, DE INMEDIATO
LE DAMOS LA SOLUCIÓN HIPOTECARIA
!!! HASTA 3 AÑOS SIN PAGOS!!!
SOLUCIONAMOS SITUACIONES DIFÍCILES

Clifford Auckland
CONSULTORES DE HIPOTECAS Y REHIPOTECAS URGENTES
CENTRAL DE HIPOTECAS, TRATO DIRECTO, AHORRE EN COMISIONES Y GASTOS DE INTERMEDIACIÓN. NO COBRAMOS NINGÚN DINERO POR ADELANTADO NUNCA
91 533 29 61
C/ Ríos Rosas, 46 - 6ªA 28003 Madrid
www.cliffordaukland.es
Despacho de Servicios Jurídicos y Financieros ■ ABOGADOS

* Inscrita como sujeto obligado en el SEPBLAC-BANCO DE ESPAÑA. La actividad que se promociona es de intermediación en la concesión de préstamos hipotecarios, como intermediarios independientes. Acogidos a la Ley 2/2009 de 31 de Marzo. Sujeto a las condiciones y a la aprobación de la entidad financiera dónde se tramite. Únicamente se aplicarán los honorarios de consultoría a la firma del préstamo hipotecario según tarifas expuestas en nuestras oficinas. ACEPTAMOS CC0 ABOGADORES. Empresa comprometida con LA AYUDA SOCIAL, la preservación del MEDIO AMBIENTE y la protección de los ANIMALES. EMPRESA CERTIFICADA Y GALARDONADA CON LOS NIVELES MÁS ALTOS EN CALIDAD Y SERVICIO. Advertencia: Clifford Auckland sólo se anuncia con su marca registrada. Esto constituye un engaño. Advertida: A la firma es un préstamo hipotecario según toda la información detallada y bien explicada según marca la Ley. Asegúrese de que lo que se ve a firmar es realmente un préstamo hipotecario con las condiciones pactadas. Fírmelo, por favor, los familiares, abuelos y amigos.

Primer plano

La incertidumbre y la austeridad marcan los presupuestos de 2012

El montante total asciende a 17.048 millones de euros. "Nueve de cada diez euros irán destinados a gasto social" recalca Esperanza Aguirre

Francisco Quirós

Prudencia e incertidumbre. Esas han sido las palabras más repetidas durante la presentación de los presupuestos para 2012 por parte del gobierno regional. Tras su aprobación este jueves, ya se conoce que las cuentas públicas para el año que viene ascienden a 17.048 millones, una cifra que rompe con las rebajas de años anteriores. Tras los recortes del 3 y el 9 por ciento en 2010 y 2011, respectivamente; el gobierno regional apuesta por mantener la cantidad del ejercicio anterior, aunque para ello ha tenido que congelar el gasto no financiero y recortar un 13'2% el sector público empresarial.

La razón de esta congelación estriba en la "incertidumbre" que reina en lo que se refiere a los ingresos que el Estado transfiere a los gobiernos regionales a través del sistema de financiación autonómica, una cantidad que en el caso del gobierno madrileño supone más del 70% de las cuentas anuales. Con esta situación, a la Comunidad de Madrid no le ha quedado otra alternativa más que realizar unos presupuestos "a ciegas". "El año pasado dije que los presupuestos eran los más complicados de la historia; hoy les tengo que decir que son todavía más complicados", asegura Aguirre.

POLÍTICAS SOCIALES

La mayor parte de estos presupuestos están destinados a las políticas sociales. De este modo,

de cada cien euros de inversión, cuarenta irán a parar al campo de la Sanidad, la rama más favorecida. Buena parte de esta dotación irá a parar a la creación de sendos hospitales públicos en Móstoles y Collado Villalba. Educación con el 27%, Asuntos Sociales con un ocho y las subvenciones al transporte público con un 7% son otros de los campos de la política social a los que

La creación del fondo de contingencia es la apuesta de Aguirre contra esas dudas

Móstoles y Collado Villalba contarán con dos nuevos hospitales públicos

irán destinados una buena parte de estos presupuestos. Dentro de las inversiones, se contempla la ampliación de la Línea nueve de Metro de Mirasierra hasta Costa Brava y la Línea tres a El Casar, en Getafe. En materia educativa, la apuesta estrella es el incremento en el número de centros bilingües. Así, se espera que hasta 300 colegios de educación primaria y otros 70 de secundaria cuenten con una formación extra relacionada con la lengua anglosajona.

Otro de los puntos fundamentales sobre los que se sostiene

en estos presupuestos es la integración de las competencias del Instituto Madrileño de Desarrollo (Imade) y de Madrid Infraestructuras de Transporte (Mintra), empresas disueltas en este ejercicio y que han pasado a formar parte de las competencias de las consejerías de Economía y Transportes e Infraestructuras, respectivamente. Por otro lado, estos presupuestos también incluyen una partida de 425 millones de euros que será destinada a la extensión del sistema de abastecimiento del Canal de Isabel II. Para ello, se creará un segundo anillo de distribución, un ambicioso proyecto que ya ha sido bautizado como "la M-50 del agua". En lo que a los recortes se refiere, también destaca la rebaja en un nueve por ciento en el número de altos cargos, pasando de 138 a 126.

Todas estas cuentas están pensadas en lograr un objetivo: reducir la incertidumbre que se deriva de la proximidad de las elecciones generales del 20-N. Existen muchos indicios que apuntan a que el gobierno al que las urnas proclamen ganador tendrá que realizar una corrección en el presupuesto, una modificación que afectará a las estimaciones de crecimiento y a las de entregas relacionadas con impuestos como el IRPF, el IVA o los Impuestos Especiales.

FONDO DE CONTINGENCIA

Ante la importante suma de dinero que constituye la inyección



González, Aguirre y Percival Manglano destacaron los problemas con los que se han encontrado

Madrid, la región más solidaria

Dentro de las cuentas aprobadas por el gobierno regional destaca una partida presupuestaria cuya finalidad no está ligada al disfrute de los madrileños. En total, la Comunidad destinará 2.980 millones de euros a la denominada solidaridad interregional de los españoles, un fondo que tiene como objetivo ayudar a financiar las políticas sociales de las regiones con menor capacidad económica. Con esa cantidad, cada madrileño da 460 €, una cantidad superior a la que aportan catalanes o baleares.

económica del gobierno central, la consejería de Economía que dirige Percival Manglano ha decidido ponerse en uno de los escenarios más pesimistas para que los números cuadren. Por primera vez desde su llegada al gobierno regional, el equipo de Aguirre ha optado por crear un fondo de contingencia dotado con 2.567'5 millones de euros, una suma que en estos tiempos de dudas servirán para "garantizar los recursos necesarios para atender las necesidades de los madrileños". Con esta medida, la Comunidad se asegura que el nivel de endeudamiento no crezca en caso de que las estimaciones del gobierno central respecto al crecimiento se alejen del escenario dibujado actualmente.

OPINIÓN

Lo que le sucede a los madrileños, como sus quejas por la reducción del número de profesores de Primaria y Secundaria, no parece tener solución, porque el Gobierno regional niega los recortes. El paro engorda y ya son más de medio millón los madrileños sin empleo, pero las soluciones no aparecen por ningún lado. La presidenta de la Comunidad de Madrid, Esperanza Aguirre, insiste en que la economía va mal, pero no tan mal como en España, lo que a los desempleados les deja como están, es decir, sin ver los puestos de trabajo por ningún lado. Ahora está en discusión en la Asamblea de Madrid el grado de ejecución de los Presupuestos de la

Comunidad de 2010, pero lo único que se saca en claro es que la oposición arremete contra Aguirre por no gastar ni lo presupuestado y que los consejeros del Ejecutivo autonómico lo niegan todo. Todos están pendientes de los resultados de las elecciones del 20 de noviembre. Nadie quiere pringarse y todos dedican todo su tiempo y sus energías a que sus partidos ganen el mayor número de votos. Mientras los problemas de los madrileños siguen, los líderes de los dos partidos ma-

Nino Olmeda

Periodista



Hasta el 20-N, nada de nada

si un centenar de trabajadores del Ayuntamiento de Parla, en manos del sucesor del propio Gómez, para intentar resolver la deuda de varios cientos de millones de euros que acumula el citado Consistorio. Asegura que el PP pone el foco de atención en su pueblo para tapar su nefasta gestión financiera en el

yoritarios, PP y PSM, lanzan balones fuera y culpan al contrario de todos los males.

Lo último, la respuesta del portavoz socialista, Tomás Gómez, al despido de ca-

Ayuntamiento de la capital. Los madrileños tendrán que esperar a que los ciudadanos decidan quién será el próximo presidente del Gobierno de España, porque ni el PP ni el PSM tomarán ninguna decisión hasta saber si ganan los suyos.

Los Presupuestos de la Comunidad de Madrid para 2012 pueden ser una guía clara para saber si los recortes afectarán al Estado de Bienestar. El anteproyecto se conocerá antes del 20-N, pero a lo mejor no conoceremos aún los detalles concretos, no sea que los datos sobre los gastos sanitarios, educativos o sociales se conviertan en bazas electorales del PSM.



contrado para elaborar estos presupuestos

El PSM denuncia recortes de 1.800 millones en los presupuestos de 2010

Percival Manglano acepta que hubo menos inversiones en partidas como las carreteras

Gente

El portavoz socialista en materia presupuestaria en la Asamblea de Madrid, Antonio Miguel Carmona, denunció este martes que en 2010 ya hubo "recortes" por valor de 1.800 millones en los presupuestos de la Comunidad de Madrid, ya que es el dinero que se dejó de ejecutar.

Así, afirmó que "de los 1.037 millones de euros previstos para inversiones se han ejecutado tan solo 519 millones de euros", y añadió que fue el segundo mayor déficit que ha creado esta Comunidad, "casi el récord". Además, denunció que los gastos corrientes superaron a los ingresos corrientes.

En su turno de réplica el consejero de Economía y Hacienda, Percival Manglano, aceptó que ha habido "menos inversiones"



El líder socialista, Tomás Gómez, comparece en la Asamblea de Madrid

en partidas como las carreteras. En este punto, dijo que ha sido precisamente esa manera de actuar la que ha "asegurado preservar el Estado del Bienestar". "Es en un momento de recesión económica donde un gobierno responsable deja de hacer lo prescindible", remarcó.

Por otra parte, tanto PSOE como IU denunciaron que no se ha

entregado a los grupos la ejecución presupuestaria del Servicio Madrileño de Salud, que en 2010 ascendió a 7.419 millones. Carmona criticó que "el mayor esfuerzo regional" está "sin fiscalizar", mientras que la diputada de IU Libertad Martínez, reprochó que les entregan "una documentación incompleta y poco transparente".



"Mis rodillas me estaban matando... ¡hasta el día que descubrí este gel maravilloso!"

Me encontraba mal desde por la mañana. Y si el tiempo cambiaba y llovía, cada paso me obligaba a hacer muecas de dolor. Ya me veía en una silla de ruedas, mi vida rota, cuando un amigo me dio un tubo maravilloso. Sólo era necesario poner un poco de gel allí donde tenía dolores.

Desde la primera aplicación el dolor se calmó. En 3 días, podía jugar al tenis de nuevo y ocuparme del jardín, a pesar de mis 73 años. ¡Mi mujer no creía lo que veían sus ojos!

¡Si usted también sufre de artrosis o de reumatismo, le aconsejo que pida y experimente una muestra gratis de este gel espectacular!

Usted no arriesga nada, ya que la muestra es gratis. ¡A lo único que se arriesga es a recuperar su movilidad y a liberarse del dolor!

Sr. Francisco Díaz

Actualmente, en el marco de una campaña de información nacional, usted puede

obtener GRATUITAMENTE una muestra de 20 ml. de este gel natural. Esta oferta es válida durante 30 días. ¡No espere más y pida su muestra hoy mismo!



Cupón para una muestra GRATIS de Artrosilium

Enviar dentro de un sobre a:

Centro de Información Salud - Apartado de Correos 223 - 28080 Madrid

Sí yo también quiero experimentar los beneficios del silicio orgánico, no tener más dolores y volver a tener las articulaciones más maleables y más flexibles. Envíenme gratuitamente, sin ningún compromiso por mi parte, una muestra gratis de Artrosilium a la siguiente dirección:

Sra. Sr. ESCRIBA EN MAYÚSCULAS, POR FAVOR

Nombre y apellidos _____

Dirección _____

N.º _____ Piso _____ Puerta _____ C. Postal | | | | |

Localidad _____ Provincia: _____

Fecha de Nacimiento ____/____/19____ Teléfono _____ 1AS291-1

Sufro: en las manos nuca espalda rodillas cadera pies otro: _____

Sus datos son procesados automáticamente y se destinan a apoyo administrativo y a la presentación de nuevas propuestas. Puede ejercer su derecho de acceso, rectificación, cancelación o rechazo de cesión, dirigiéndose a nosotros por escrito: Centro de Información Salud - Apartado de Correos 223 - 28080 Madrid, 1110. Texto redactado a partir de un testimonio auténtico.

Opinión

www.gentedigital.es/blogs/sin-acritud

Alberto Castillo
DIRECTOR

A poco menos de un mes para las elecciones del 20-N, los que esperaban que el anuncio de ETA de abandonar la actividad armada iba a suponer un balón de oxígeno para las complicadas expectativas socialistas de voto, se van a tener que conformar con enjugar las lágrimas del candidato Rubalcaba. Las encuestas elaboradas inmediatamente después del anuncio de ETA muestran que el PP mantiene intacta la diferencia con el PSOE, al que sigue aventajando con una distancia de entre 11 y 15 puntos. El PP se mueve en una horquilla de 186 a 189 diputados, frente a los 1016-118 que obtendría el PSOE. Es decir, entre 32 y 35 diputados más para los populares, y entre 52 y 55 menos para los socialistas. ¿Quién se beneficia del anuncio de la banda? Pues la coalición Amaitur, formada por Bildu y Aralar, o lo que es lo mismo, Batasuna en estado puro, que incrementa sus expectativas a costa del descenso del PNV hasta tener la posibilidad de formar grupo parlamentario propio, lo que no deja de ser un drama para los demócratas. Tampoco el comunicado parece haber hecho mella en el ánimo de los ciudadanos en lo que respecta a su credibilidad. Al margen de la satisfacción que ha producido, los españoles no se terminan de creer que las intenciones de los etarras

Optimismo contenido

como los candidatos del PSOE y del PP, Rubalcaba y Rajoy, tienen que lidiar el toro de la desconfianza que el anuncio de ETA ha provocado en buena parte de los españoles. Lo mejor para despejar dudas sería alejar el terrorismo y el final de ETA de la campaña electoral. Las peticiones del presidente del PNV, Iñigo Urkullu, a Zapatero para que tenga un gesto con los presos de ETA sin fijarse en el calendario electoral, o al lendakari Patxi López para que adelante las elecciones autonómicas, no van precisamente en esta dirección. Tampoco la precipitada ronda de contactos iniciada por el lendakari con los partidos vascos, incluido Bildu, para escenificar los pasos a seguir tras el comunicado. No conviene apresurarse en la adopción de medidas que pudieran traslucir la idea de que se sigue una hoja de ruta trazada de antemano. Cualquier paso que se de le corresponde al gobierno que salga de las urnas, pero sin olvidar, como ha denunciado Esperanza Aguirre, que la banda ni ha anunciado su disolución, ni la entrega de las armas, ni ha pedido perdón a las víctimas. Credibilidad cero

EL ASALTO A LA CASA DE AGUIRRE

Patada en la puerta

Las imágenes del vídeo del asalto a la vivienda de Esperanza Aguirre a las que ha tenido acceso Telecinco muestran que ninguno de los dos jóvenes aparentemente estaba bebido. En las imágenes se puede ver a los dos jóvenes entrando a patadas, para luego salir huyendo, perseguidos por los agentes de la Guardia Civil. Del visionado de las imágenes no parece deducirse que los dos jóvenes entraran "por simple curiosidad" o "gamberrada" como se trasladó desde el ministerio del Interior, sino que parece un acto premeditado. Los individuos quedaron libres sin que se les tomara declaración en la comisaría.



CARTAS AL DIRECTOR

Envíe sus cartas al Director a cartas@genteenmadrid.com (máx. 1000 caracteres)

Comunicado etarra

¿Puede alguien poner la mano en el fuego y asegurar que la banda de criminales terroristas es sincera en su comunicado? Mientras no se disuelvan, no reconozcan sus crímenes, no entreguen las armas y pidan perdón a víctimas y a los españoles, pensaremos que es un engaño

Miguel Rivilla Sanmartín (MADRID)

Rosa Díez en la Universidad

El 20 de octubre asistí en la universidad a una conferencia de la líder de UPyD, Rosa Díez. Cuando se disponía a hablar un grupo de unos 30 empezó a proliferar insultos y a

gritar "gora Bildu". Tras 10 minutos soportando este lamentable espectáculo, decidí levantarme a aplaudirla y a gritar "libertad, libertad" y tras de mí se levantaron muchos de los asistentes, reivindicando conmigo el derecho a asistir a esa conferencia. Eramos tantos los defensores de la palabra y la libertad gritando que ya ni se les oía. Al cabo de 5 minutos se largaron, viendo el ridículo que estaban haciendo. Cuando me levanté a gritar libertad no lo hice por ella, ni por mí, sino por todo el colectivo que tantas veces tiene que aguantar el fanatismo y la intolerancia de unos pocos. El 20 de octubre ganaron los demócratas.

Miguel Rubio Soler (MADRID)

Afectados por la morosidad

Escribo en nombre de un colectivo importante de arrendadores de viviendas y locales, que sufren los impagos. Aunque las leyes y la justicia nos den la razón, en la práctica la ley del "desahucio exprés", o los laudos de arbitraje, son despachados por la justicia, con una lentitud que pueden pasar 9 o 10 meses antes de poder recuperar la propiedad, siendo imposible en la práctica recuperar los impagos, o los daños por vandalismo. Ante esta situación de indefensión, vamos a ir al Defensor del Pueblo y al próximo Ministerio de la Vivienda para hacer valer nuestros derechos.

plataformaantimorosos2@gmail.com

Si quieres
contratar publicidad
con nosotros llama al

91 369 77 88

Edita
Gente en Madrid S.L.
Gerente
Fernando Ibáñez
Director
Alberto Castillo

Jefa Ediciones Sur
Patricia Costa

Jefa Ediciones Norte
Mamen Crespo

Madrid y Comunidad
Liliana Pellicer

Deportes
Francisco Quirós

Jefe de Maquetación
Carlos Zugasti

Jefe de Fotografía
Chema Martínez

Directora Grandes Cuentas
Amparo Lluch

Jefe Marketing
Rafael Vara

Coordinadora de publicidad
Ana Sánchez

Redacción:
Calle Atocha, 16, 2ª planta
Madrid 28012
Tel. centralita: 91 369 77 88
info@genteenmadrid.com
comercial@genteenmadrid.com

Grupo de Información GENTE
grupo@grupogente.es

Director General
Raúl Preciado

Director gentedigital.es
Leandro Pérez Miguel

Protección de datos:

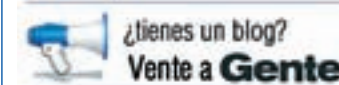
www.gentedigital.es

Si mantienes un blog en plataformas como Wordpress o Blogger y quieres formar parte de nuestra comunidad, escríbenos a nosotros@gentedigital.es con tu propuesta

gentedigital.es/comunidad

● NUEVOS BLOGS

"ETA: me encontraréis en Atocha"

Ander Izagirre reproduce en su blog la carta que su tío Juan Alcorta envió a la banda terrorista en 1980. gentedigital.es/comunidad/anderiza/.

Comediando

Alberto Nahum García repasa en Diamantes en serie las comedias con más solera de la parrilla catódica. gentedigital.es/comunidad/series/.

Lujo, globalización y crisis: ¿compatibles?

Katy Mikhailova lanza esta pregunta en Vísteme deprisa, su blog de moda. gentedigital.es/comunidad/moda/.

gentedigital.es/comunidad

Edición impresa

Todos las ediciones impresas de los periódicos de Gente pueden visualizarse en la web.

● WEB

En las redes sociales

Además de en nuestra web, puedes mantenerte informado en nuestras páginas en Facebook y Twitter.

[Twitter.com/gentedigital](https://twitter.com/gentedigital)
[Facebook.com/gentedigital](https://facebook.com/gentedigital)

Soler: "El dinero está mejor con los ciudadanos"

El alcalde anuncia la congelación del IBI como muestra de apoyo a las empresas del municipio

Redacción/EP

El alcalde de Getafe, Juan Soler, ha anunciado recientemente que congelará el Impuesto de Bienes e Inmuebles (IBI) en la localidad para evitar que en cinco años los ciudadanos estén pagando el doble por este tributo, según declaró durante la visita a la empresa INSYTE, en el Polígono Los Olivos. Coincidiendo con la primera visita de la presidenta de la Comunidad de Madrid, Esperanza Aguirre, a Getafe, desde que Soler ganara las elecciones el pasado mes de mayo, el alcalde señaló que ha "aprendido

mucho" de la dirigente autonómica y que lo "primero" que ha hecho es buscar fórmulas para "ahorrar". En este sentido, el regidor recordó que ya ha quitado la tasa de basuras porque "era injusta y además, es algo que se estaba utilizando mal en el anterior equipo municipal y anterior Ayuntamiento", y, en esta dirección, va a congelar el IBI.

"QUITAR EL MIEDO"

"Si permitimos que el impuesto de Bienes e Inmuebles después de la revisión que se había hecho en 2008, continuará crecien-



Un momento de la visita de Aguirre a la empresa Grupo Insyte, situada en el polígono de Los Olivos de Getafe

do dentro de 5 años, todos pagaríamos el doble y eso no se lo puede permitir la economía española", aclaró. A su juicio, "donde mejor está el dinero es en el bolsillo de los ciudadanos, no en las arcas municipales, ni autonómicas ni del Gobierno de la Nación" porque lo que se ha "depri-

mido fundamentalmente también es el consumo", por un lado, "por miedo" y por otro, por "el paro". "Para quitar el miedo y para que haya más empleo hay que quitar impuestos", dijo Soler, quien apuntó que si no se quitan los impuestos, "no habrá más emprendedores, más empresas y

más empleo". "Por lo tanto, en las medidas de las posibilidades estoy dando cumplimiento al programa electoral, que mayoritariamente votaron los getafenses", sentenció. El Consejero de Economía y Hacienda, Percival Mangano, también estuvo en la visita junto a Soler y Aguirre.



agenda Cultural Getafe

noviembre / 1

www.getafe.es

Programación de temporada

Teatro Auditorio Federico García Lorca

Programación de temporada

Teatro Auditorio Federico García Lorca

XXVI Encuentro de Música Santa Cecilia

Teatro Federico García Lorca

IV Muestra de Teatro Aficionado de Getafe Muestra4

Centro Cívico Alhóndiga

Semana de la Ciencia

Centro de Arte Ciudad de Getafe

Plaza España

Centro de Poesía José Hierro

Centro de Poesía José Hierro

Centro de Poesía José Hierro

Centro de Poesía José Hierro

Centro de Poesía José Hierro

y además...

Otros actos

Actividades sociales y solidarias



Edita y Diseña: Servicio de Comunicación Ayuntamiento de Getafe. Octubre 2011

Getafe

REPORTAJE ALFABETIZACIÓN DE MUJERES

'El Alfar' de Alcorcón ofrece a estas amas de casa la educación que nunca recibieron • Sus hijos y su hogar les alejaron durante años del estudio

«Me ponía muy nerviosa al ir al banco para firmar un documento»

P. Costa

Son mujeres, de entre 57 y 77 años, amas de casa que han enfocado buena parte de su vida al cuidado de sus hijos, de sus padres, de sus maridos, de sus hogares, del campo. La mayoría jamás había pisado un colegio antes de llegar a la Escuela de Adultos 'El Alfar' de Alcorcón, algunas habían estudiado un par de años y otras ni siquiera sabían firmar. "Cada vez que iba al banco, sin mi marido, para firmar cualquier documento, me ponía muy nerviosa", explica Ascensión Fernández. "Simplemente, cuando tenía que rellenar alguna documentación no lo entendía bien y sabía que necesitaba mejorar", comenta la más joven del grupo, María José.

Dolores López, la veterana de la clase -este es su séptimo curso- dedicó su juventud a la sastretería, "trabajé en el mismo taller de los 14 a los 24 años. Pero me casé con 21 años y me dediqué a mis tres hijos. Mi marido se pasó

la vida llamándome inútil. Alguna vez he considerado que no valía nada, pero luego me daba cuenta de que no era cierto. Era él el que no valía para nada, sólo servía para maltratarme a mí y a mis hijos. Me quería hacer de menos, por eso me separé a los 61 años, tras 37 de matrimonio. Y sólo entonces me planteé ponerme a estudiar", confiesa. El caso de Dolores demuestra que nunca es tarde para empezar de nuevo, para dejar atrás la falta de oportunidades, la desigualdad, el maltrato, el sufrimiento.

Acudir cada día al colegio, durante unas dos horas, es para estas alumnas la mejor terapia, al margen del conocimiento que le transmiten profesores como Tomás Martínez. "Estoy deseando que lleguen las cuatro de la tarde para prepararme y venir. Esto es muy bueno para la depresión, porque se te olvidan los dolores, las penas, nos juntamos con otra gente, mantenemos conversaciones y ejercitamos la



De izquierda a derecha: Asunción, Juana y María José, en un momento de estudio MANUEL VADILLO/GENTE



DOLORES LÓPEZ, durante sus clases en la Escuela de Adultos 'El Alfar' de Alcorcón, al que acude desde hace 7 años. La clase está compuesta mayoritariamente por mujeres. Casimiro Rivagorda es el único hombre alumno.

memoria", afirma Juana Barco. Ahora, si pudiesen volver a empezar, aseguran que se inclinarían por disciplinas como medicina, investigación, informática, telecomunicaciones, moda o in-

geniería, campos en los que se han preparado muchos de sus hijos, a los que, reconocen, les han dado todas las facilidades de acceso a la educación. Al igual que en 'El Alfar' de Alcor-

cón, son muchos los centros del sur de Madrid que ofrecen clases para adultos, como el IES Altair de Getafe, donde, tal y como explica Antonio García, su director, más de 400 alumnos completan su bachillerato o preparan tercero y cuarto de la ESO, especialmente con la crisis económica, con la que se ha notado un importante incremento de matriculaciones.

CAMPAÑA DE LA UPL

Este jueves, Leganés inauguraba el curso 2011-2012 del Programa contra el Analfabetismo de la Universidad Popular, que atiende a 741 alumnos en 58 grupos, cuenta con 90 monitores voluntarios y con 18 entidades sociales colaboradoras. En el pasado curso, el 2010/2011, participaron en las actividades de este programa 3.968 personas.

getafe@genteenmadrid.com

TRANSPORTE AL CEMENTERIO DE NUESTRA SEÑORA DE LA SOLEDAD

Refuerzo de la línea 5 de autobús

Redacción

El Ayuntamiento de Getafe, a través de la Concejalía de Seguridad, Protección Civil, Movilidad y Transportes, reforzará el servicio de transporte público al cementerio de Nuestra Señora de la Soledad, el lunes 31 de octubre y el martes 1 de noviembre, con motivo de la festividad de Todos los Santos. Concretamente, se incrementará la frecuencia de paso de los autobuses de la línea 5 (L-5), que cubren el trayecto desde la avenida de España hasta el cementerio, desde las nueve de la mañana hasta el cierre del recinto. La pa-

rada inicial en la avenida de España está próxima a la plaza de Barcelona y a la estación de Juan de la Cierva de Metrosur.

El lunes 31 de octubre, la frecuencia de paso será de treinta minutos y durante el martes 1 de noviembre el servicio se ampliará ya que será de quince minutos a lo largo de toda la jornada. Desde el Ayuntamiento de Getafe se espera que esta ampliación cubra las necesidades de transporte que comporta esta fecha. El itinerario de la línea en sentido ida es el siguiente: avenida de España, calle Gibraltar, avenida de Juan de la Cierva, calles San

José de Calasanz, Ramón y Cajal, General Pingarrón, Leganés y Estudiantes, avenida de Reyes Católicos, Ferrocarril y Cementerio. La vuelta la realiza por la calle Greco, avenida de Reyes Católicos, Estudiantes, Cuestas Bajas, plaza del Beso, Juan de la Cierva y Avenida de España.

RECOGIDA DE ENSERES

En otro orden de cosas, el Ayuntamiento ha ampliado el Servicio gratuito de Recogida de Enseres Puerta a Puerta, que ofrece a través de la Empresa Municipal de Limpieza y Medio Ambiente, LYMA. El servicio ahora se lleva



Se incrementará la frecuencia de la línea 5

a cabo un día más, de manera que los vecinos pueden solicitarlo todos los días de la semana, de lunes a domingo. Por otra parte, se dispone de un nuevo teléfono gratuito, el 900 26 46 56, que se

suma al teléfono de atención ciudadana 91 684 06 57 donde se solicitaba este servicio. Además, LYMA se compromete a recoger los enseres en el menor tiempo posible desde su comunicación.

Y GETAFE NORTE

Detienen al autor de la quema de contenedores de Juan de la Cierva

Redacción

La Policía Local ha detenido al presunto autor de la quema de contenedores que se venía produciendo de forma repetida en el municipio, en los barrios de Juan de la Cierva y Getafe Norte. Esta detención es el resultado de un dispositivo especial de vigilancia montado en el mes de junio, en el que también han participado el Cuerpo Nacional de Policía y la Empresa Municipal de Limpieza y Medio Ambiente LYMA, en labores de inspección, tras detectarse un incremento significativo en este tipo de actos delictivos. En lo que va de año, la cifra de contenedores quemados ha ascendido a más de 200. "Cuando asumimos el Gobierno Municipal nos encontramos con esta situación y decidimos atacarla, se trataba de un incremento anómalo y disparado en estos actos delictivos que entendíamos iba más allá de hechos puntuales o actos vandálicos concretos", explicó el Concejal de Seguridad, José Luis Casarrubios.

IN SITU

El presunto autor, vecino de Getafe, ya ha pasado a disposición judicial. La detención se produjo in situ, mientras estaba actuando. Casarrubios ha felicitado a todo los participantes en el operativo por su trabajo "que ha concluido con éxito, desde el día de la detención no se ha registrado ningún incidente más, y esto es el resultado de la excelente labor y la coordinación entre los distintos cuerpos".



En estos momentos está a punto de finalizar la modificación de 26 pasos

Getafe remodela los pasos de peatones a petición vecinal

El Ayuntamiento invertirá 630.000 euros en modificar 99 pasos elevados

Gente

El Ayuntamiento de Getafe desarrolla estos días la remodelación de pasos elevados de peatones, en todos los barrios de la localidad, con una inversión superior a los 630.000 euros, en una primera fase. Actualmente, se está culminando esta remodelación en 26 de ellos, dentro de un proyecto general que abarca a 99 pasos elevados. La modificación de estos pasos, en la que se está empleando material asfáltico con una rampa inferior al 10%, mejorará la seguridad vial de los peatones y vehículos y eliminará las

barreras arquitectónicas. Esta iniciativa es una actuación necesaria muy demandada previamente por los vecinos, ya que, los pasos elevados anteriores no cumplían los objetivos de seguridad, sobre todo en lo que se refiere a los vehículos de transporte colectivo.

REMODELACIONES EFECTUADAS

Por ahora, ya se ha llevado a cabo la remodelación de los pasos de peatones de la avenida del Ferrocarril y en estos momentos se está actuando en los de la avenida de Ilustración, y paseo de la

Estación en confluencia con la calle Carabanchel. La ejecución de estos trabajos, en la mayoría de los casos, supone la demolición del paso existente, el desarrollo de rampas, el asfaltado, la instalación de imbornales, la señalización horizontal y vertical y, en algunos casos, la colocación de bolardos. Según el antiguo Gobierno municipal (PSOE), todos los pasos elevados de peatones de la ciudad tendrían rebajada su altura desde el pasado mes de febrero. Sin embargo, es ahora cuando el PP anuncia que se va a cumplir realmente con la Ley.

DE LA CÁMARA DE COMERCIO

El CAID renueva su certificado ISO 9001-2008

Redacción

El Centro de atención Integral a las Drogodependencias de Getafe, ha renovado la Certificación de calidad ISO 9001-2008, que otorga la Cámara de Comercio e Industria de Madrid, tras realizar una auditoría sobre el Sistema de Gestión del CAID de Getafe, evaluando tanto la eficacia de su gestión como la idoneidad de la organización, sus procedimientos para la consecución de sus objetivos y el grado de mejora continua. Para Manuel Ortiz, Concejal de Presidencia, "es el reconocimiento a una buena labor y a la dedicación (...)".

A TRAVÉS DE CRUZ ROJA

Campaña solidaria de Ford Motorauto para Somalia

Gente

Motorauto, el concesionario Ford de Leganés, cumple 22 años y para celebrarlo, desarrolla una campaña de captación de fondos con destino a Somalia a través de Cruz Roja. Todos los clientes que en octubre hayan adquirido un vehículo, se verán recompensados con la satisfacción de haber participado en una acción solidaria, ya que su compra habrá generado una donación de 50 Euros. El talón con la donación final será entregado por José Emilio García Díaz, Jefe de Ventas, este viernes a las 18:30 en Motorauto.

H HOTEL SPA
LA PRINCESA

¿Tienes pensado casarte en 2012?

Si es así, consúltanos si la fecha que deseas está disponible. Nuestros salones, terrazas ajardinadas, carpas... y resto de instalaciones te sorprenderán; y en cuanto a menús, disponemos de gran variedad, entre ellos un menú "Todo incluido". Confía en nuestra experiencia para este día tan especial.

Para más información llámanos al 902 353 252, así como para concertar una cita y conocer nuestras instalaciones.

Hotel Spa La Princesa: Crta M-506 km 9 (Salida Móstoles Centro) - Telf: 902 353 252 - www.laprincesa.com



Getafe



Entrega del trofeo

ESTE SÁBADO SE MIDE AL MIDEBA EXTREMADURA

Buen comienzo de temporada para el CID Casa Murcia

Redacción

El club de baloncesto en silla de ruedas CID Casa Murcia tuvo un buen comienzo de temporada, alzándose ante el Servigest Burgos por 65-54, en un encuentro que comenzó recibiendo la Copa de Campeones de la Comunidad de Madrid 2011, de manos del presidente de la Federación Madrileña de Deportes de Discapacitados Físicos, Antonio Herranz. El capitán del equipo Juan Carlos García Juanky, fue el encargado de recibir el trofeo de Campeones de la Comunidad, en el Pabellón Cerro Buenavista. Al acto de entrega asistieron la

Primera Teniente de Alcalde, Teresa Rodríguez y el Concejal de Educación, Cultura, Deportes y Comunicación, Pablo Martínez así como otros miembros de la Corporación Municipal del Ayuntamiento de Getafe, así como el presidente del Club, Alfonso García. Tras esta victoria, Getafe inicia con buen pie en su comienzo de temporada, asentándose en la tercera plaza de la general, tras Valladolid y Badajoz respectivamente. El próximo encuentro del CID será el próximo sábado día 29 de octubre en Badajoz, para enfrentarse al Mideba Extremadura.

PIDE COLEGIOS, ESCUELAS INFANTILES Y CENTROS DE SALUD

Peticiones del PSOE al consorcio Urbanístico Molinos-Buenavista

Gente

El grupo Municipal Socialista del Ayuntamiento de Getafe ha pedido esta semana al Consejo de Administración del Consorcio Urbanístico Molinos-Buenavista, que realice las gestiones oportunas para que se proceda a la cesión de las parcelas necesarias para la construcción de colegios, escuelas infantiles, cen-

tros de salud y aquellos equipamientos públicos necesarios para conformar un barrio con las dotaciones adecuadas. Asimismo, el representante socialista en el Consejo ha solicitado que el Consorcio ceda al Ayuntamiento de Getafe las parcelas ofrecidas en su día al IVIMA, para que la EMSV) construya viviendas de alquiler.

PERTENECE AL CLUB DEPORTIVO ADVANTAGE

Irene Díaz-Maroto gana el VIII Torneo C.T. Internacional

Gente

La tenista getafense Irene Díaz-Maroto se proclamó campeona del VIII Torneo C.T. Internacional, celebrado en Club de Tenis Internacional de Majadahonda. Lo hizo en la categoría infantil derrotando en la final a Anaís Acuña, y disputó la final de la ca-

tegoría junior en la que cayó ante Irene Xifre en un encuentro muy disputado que se decidió en el tie-break del tercer set. Irene pertenece al Club Advantage, al que pertenece Laura Zambrano, que se alzó con la victoria en el cuadro de consolación de la categoría infantil.

Ruano se proclama campeón de escalada de dificultad

El próximo 12 de noviembre participará en el Campeonato de Bloque

Redacción

El getafense vecino de Perales del Río, Carlos Ruano, se proclamó campeón en el Campeonato de Escalada de Dificultad de la Comunidad de Madrid. El encuentro se llevó a cabo en el Rocódromo del Campus Universitario de Alcalá de Henares.

Pese a un pequeño error en la clasificatoria que comprometió su pase a la final, Carlos Ruano alcanzó la última presa de una vía de dificultad '8a a vista', circunstancia sólo conseguida por otro de los participantes y que finalmente le valió para alzarse con el campeonato. La segunda plaza en el campeonato fue para Ignacio Mulero, dejando el bronce en las manos de Javier Tamaño. En cuanto a las chicas, Diana Cabrero, federada en Madrid, ratificó el campeonato con la victoria en esta prueba dejando el subcampeonato a Fátima Gil y la tercera posición a la escaladora Lucia Gil. El campeonato en la categoría junior (sub-20) fue para Sergio Jiménez (2º en la prueba por detrás de Jesús Cano), plata para Álvaro Armiñán y bronce para Kevin Acosta. La competición estuvo dirigida por Andrea Cartas que preparó tres recorridos para las eliminatorias y uno para la final. La Federación Madrileña de Montañismo estrenó los nuevos bloques que, en esta ocasión, sirvieron como plafón de calentamiento para los participantes y como prueba de montaje de los mismos de cara al próximo campeonato de Madrid de Bloque que tendrá lugar el día 12 de noviembre en la Feria de Esquí y Montaña.

Carlos Ruano participará el próximo 12 de noviembre en dicho Campeonato de Madrid de Bloque en la feria Naturiva que se celebra en el recinto Ferial



Carlos Ruano, en una escalada

Ruano es miembro del Club de Escalada Rock Bulder Zone y colabora con la Escuela Municipal

Juan Carlos I de Madrid, siendo uno de los favoritos para el triunfo y de donde saldrá el equipo madrileño que participará en el Campeonato de España. Ruano es actualmente miembro del Club de Escalada de Getafe Rock Bulder Zone (Rockbulderzone.com) y colabora con la Escuela Municipal de Escalada de Getafe, que desarrolla su activi-

dad en el Polideportivo Municipal Alhóndiga-Sector III.

CLUB '12 MONOS'

En otro orden de cosas, alrededor de 15 niños de tres a once años, así como varios adultos, participaron en la jornada de acercamiento a la escalada para todas las edades, que organizó el Club de Escalada "12 Monos" en el Rocódromo Municipal de Perales del Río. La experiencia para todos los participantes fue muy positiva, demostrando su interés en profundizar en la escalada a través de la realización de algún curso o excursión con la que conocer más de cerca este deporte.

ENTREGA DE LOS TROFEOS DE SU XXIX OLIMPIADA

Getafe, con APANID en la celebración de su 40 aniversario

Redacción

El Ayuntamiento de Getafe acompañó a APANID el pasado 22 de octubre, en la celebración de su cuarenta aniversario. En este acto, al que asistieron la primera Teniente de Alcalde y Concejala de Asuntos Sociales y Familia, Teresa Rodríguez; el se-

gundo Teniente de Alcalde y Edil de Educación, Cultura, Deportes y Comunicación, Pablo Martínez; y la Concejala de Mayor, Mujer y Atención al Vecino, Teresa Martín; la asociación hizo entrega de los trofeos de su XXIX Olimpiada. En este marco, Rodríguez manifestó que para el

Ayuntamiento "es un orgullo contar con asociaciones como APANID. Saber que el tejido asociativo de la ciudad está vivo, activo y con ilusión por continuar trabajando en la línea de sus principios". Asimismo, aprovechó para felicitar a APANID por llevar cuarenta años "volcados en conseguir, mediante su dedicación, que sus hijos, familiares y amigos vivan con alternativas y con posibilidades reales de superación".

CON LYSUR

Comienza el Plan de Eliminación de Pintadas por Barrios

Gente

El Ayuntamiento de Getafe, a través de la Empresa de Limpieza y Medio Ambiente Lyma, pone en marcha el Plan de Eliminación de Pintadas por Barrios. El plan comenzó esta semana en La Alhóndiga, y continuará en Juan de la Cierva, Las Margaritas, Getafe Norte, El Bercial, Sector III, Perales del Río y Centro-San Isidro. El principal objetivo del proyecto es mejorar la imagen de las calles y viales del municipio a través de la eliminación de pintadas en fachadas de edificios públicos y privados, mobiliario urbano (bancos, papeletras, contenedores, farolas, estatuas, etc.), en aceras, calzada y rotondas. El Servicio de Limpieza Urgente, LYSUR, trabajará conjuntamente con el Servicio de Información y Control de Calidad que detectará las pintadas en cada uno de los barrios y solicitará autorizaciones a los propietarios. Una vez detectadas las pintadas, LYSUR utilizará diferentes métodos para la eliminación de las pintadas: limpieza química, recubrimiento, etc.

PLAZA GENERAL PALACIO

Inma Chacón presenta 'Nick' en la XIX Edición de la Feria del Libro

Gente

La XIX Edición de la Feria del Libro Antiguo, Nuevo y de Ocasión de Getafe, que arrancó el pasado martes, permanecerá hasta el 6 de noviembre en la Carpa de Actividades instalada en la plaza General Palacio. El miércoles 2 de noviembre, a las siete de la tarde, habrá un Recital Poético, a cargo del grupo de interpretación y poesía de la Alhóndiga. El jueves 3 de noviembre, a las siete de la tarde, tendrá lugar la presentación del Libro Poemario 'Espérame voy de camino', de José Manuel Sánchez Cabello. El sábado 5 de noviembre, a las siete de la tarde, se llevará a cabo la presentación de los libros 'El amor es de izquierda', de Enriqueta de la Cruz; y de 'Nick', de Inma Chacón, finalista del Premio Planeta 2011. El domingo 6 de noviembre, a las doce del mediodía, habrá un Cuentacuentos, con Doña Plumita y otros cuentos por Augusto Mateos.

Presentación de 'El toro y el banquero', de Marsillach

La obra se representará el 5 de noviembre en el Teatro García Lorca de Getafe

Redacción

El Alcalde de Getafe, Juan Soler, presentará este viernes en rueda de prensa la obra de teatro 'El toro y el banquero', en el teatro Federico García Lorca. Junto al alcalde estarán también el Concejal de Educación, Cultura, Deporte y Comunicación, Pablo Martínez, la directora de La Compañía de Teatro de Blanca Marsillach, Blanca Marsillach, el director de la obra, Pape Pérez y el actor protagonista Francisco Dávila.

Destinada a un público infantil y familiar, esta pieza teatral, que se representará el sábado 5 de noviembre en el Teatro Federico García Lorca (calle Ramón y Cajal, 22) a partir de las 19:00 horas, tiene como objetivo concienciar sobre el cambio climático. La obra, de Elise Varela, pretende de un modo simpático y cercano concienciar a los niños de la importancia de cuidar el medio ambiente. 'El Toro y el Banquero', dirigida por Pape Pérez, es una distribución de Varela Producciones Multimedia y la Compañía Teatral de Blanca Marsillach. El principal objetivo de esta obra es educar al público infantil acerca del calentamiento global, a través de historias y personajes adecuados a su edad.

Marsillach señala que se trata de una obra "cuidada al máximo", que hará un recorrido por temas medioambientales como el calentamiento global, las energías renovables, el reciclaje o el efecto invernadero. El es-



Blanca Marsillach, en la presentación de su obra

'¿Le gusta Schubert?'

Esta obra, incluida en el Festival Madrid Sur, se representa el sábado 29 de octubre a las 20:00 horas en el García Lorca. En ella, uno de sus personajes toma la decisión de parar su vida sin más prejuicios que su conciencia que busca el descanso. Para ello necesita la ayuda de otra persona, dejando en el aire su opinión sobre algo tan terrible como terminar con la vida ajena, sin ser jueces.

pectáculo cuesta 5 euros. Más información sobre el espectáculo en el teléfono 91 20 80 462.

FESTIVAL MADRID SUR

Este fin de semana el Festival Internacional Madrid Sur llega a su fin con varias citas en Getafe. El domingo 30 de octubre, el García Lorca (20:00) acoge 'El viaje del actor', dirigida por Paco Plaza a partir de textos de Chejov. Antes, el viernes (20:00), se subirán al mismo escenario la Orquesta 'Mafia Café', dirigida por Montserrat Font, y formada por solistas, cuerpo de baile y coro del proyecto 'Getafe en Clave'.

POR CAMBIO DE DOMICILIO

Nuevo servicio para actualizar el permiso de conducción

Gente

El Ayuntamiento de Getafe, a través del Servicio de Atención al Vecino (SAV), ha puesto en marcha el servicio de solicitud de actualización del permiso de circulación y de conducción para los ciudadanos que realicen un cambio de domicilio en el municipio. Cuando se solicita el alta o cambio de domicilio en el Padrón Municipal de habitantes de una ciudad, los afectados deben comunicar esta variación residencial a la Jefatura Provincial de Tráfico (JPT). A partir de ahora, los vecinos de Getafe podrán realizar estas gestiones a través de las dependencias municipales, evitándose así el incómodo traslado a las ciudades donde están ubicadas las oficinas correspondientes de la JPT.

AGILIZAR GESTIONES

La Concejala de Asuntos Sociales y Familia, Teresa Rodríguez, ha explicado que se ha creado este nuevo servicio "para facilitar y agilizar las gestiones de los ciudadanos que se cambian de domicilio dentro del municipio y para los nuevos ciudadanos que se empadronan en Getafe. Es un servicio más que ofrecemos con la intención de velar por la calidad de la atención a los vecinos".

Los vecinos que deseen hacer uso de este servicio, íntegramente gratuito para los ciudadanos y para el Consistorio, pueden dirigirse al Ayuntamiento y a los puntos de Servicio de Atención al Vecino de los centros cívicos

getafe@genteenmadrid.com

ABOGADOS
FINANCIACIÓN DE PROCEDIMIENTOS

- CIVIL: Divorcios desde 300€
Liquidación Gananciales y Patrimonio
Herencias, Deshaucios, Reclamaciones
- MERCANTIL - LABORAL
- ADMINISTRATIVO - PENAL

PRIMERA CONSULTA GRATIS

C/ Princesa 91 547 25 25
Plaza de España 902 44 77 22

SU MAÑANA ES HOY

Manos Unidas
Campaña de Cooperación al Desarrollo

902 40 07 07 - www.manosunidas.org

REFORMAS DANIEL

Para la reforma de su piso completo REFORMAS DANIEL regala: Bañera de Hidromasaje y muebles de baño.

- Solados • Fontanería • Pintura • Escayola
- Alicatados • Calefacción • Electricidad • Muebles de Cocina

OFERTAS CUARTO DE BAÑO
Picado y alicatado, solado, desescombro, fontanería en cobre y PVC, plaqueta de 1ª calidad
1.490 euros

OFERTAS COCINA
Picado y alicatado, solado, desescombro, fontanería en cobre y PVC, plaqueta de 1ª calidad
1.980 euros

91 236 37 14 - 678 87 37 96 GETAFE (Madrid)

Comunidad

Beteta prevé un ahorro de entre 150 y 170 millones en Metro

El plan de ajuste de 2012 afectará al personal directivo, a los arrendamientos o al material móvil

Gente

El consejero de Transportes e Infraestructuras, Antonio Beteta, cifró este martes en una cantidad que oscila entre 150 y 170 millones de euros el dinero que se podrá dejar de gastar a través del Plan de Ahorro de Metro de Madrid que espera poner en marcha el próximo 1 de enero.

Tras visitar el Centro de Operaciones de Mantenimiento y Monitorización de Instalaciones y Comunicaciones de Metro de Madrid, Beteta explicó algunas de las líneas por las que pasará el plan de ajuste para esta empresa pública.

Según el consejero, la política de ahorro pasará, entre otras cuestiones, por "recortes en los arrendamientos, renegociaciones en términos de material móvil, reducción de personal directivo o implementar medios más automáticos que permiten dar respuesta a los ciudadanos".

Beteta explicó que el consejero delegado de Metro "encabeza un equipo" que está diseñando "las acciones concretas" de este ajuste, que girarán en torno a "diez elementos" distintos.

Por último, aseguró que "en absoluto lo van a notar los ciudadanos" porque es un plan de ahorro que pretende "optimizar los recursos". "Si estamos en un



El consejero visita el Centro de Operaciones de Mantenimiento y Monitorización de Instalaciones

edificio alquilado y nos vamos a uno propio, el ciudadano no nota nada", puso como ejemplo.

SOBRAN DIRECTIVOS

Los sindicatos de Metro de Madrid, por su parte, sugirieron al consejero que recorte en directivos porque sobra "la mitad". El representante de Comisiones Obreras en la compañía, Ignacio

Arribas, explicó que "lo primero que habría que hacer es ahorrar en los 6 millones de euros de publicidad", que a su juicio no son necesarios porque el Metro se vende por sí mismo. Además, indicó que "habría que hacer una reorganización entre directivos y técnicos" dejando la plantilla "prácticamente en la mitad".

Por su parte, desde UGT, Teo Piñuela explicó que Metro "puede ahorrar en alquileres, viajes, representatividad, publicidad, etc". Piñuela puso el acento en el "organigrama de la compañía" y subrayó que "la mitad es ficticio o burbuja hecho al amparo de la burbuja financiera".

González niega los planes de privatización

El vicepresidente de la Comunidad, Ignacio González, se refirió a las voces políticas y sindicales que hablan sobre una privatización de Metro y aseguró que "lo único que está planteado es la posibilidad de que la Comunidad asuma el 100% de la gestión de la compañía". "Ni siquiera es un tema competencial sino que se trata simplemente de que el Metro pase a ser gestionado en su totalidad como empresa por la Comunidad y que asuma los derechos del 100% de las acciones", dijo.

OPINIÓN



Ángel del Río
Cronista de la Villa

La sangría de ETA en Madrid

El último comunicado de la banda terrorista ETA, anunciando el cese definitivo de la actividad armada, es una buena noticia incompleta, porque el círculo se cerraría con la disolución de la banda y la entrega de las armas. Mientras esto no se cumpla, la alegría no será completa. En cualquier caso, España recibe con cierta esperanza ese último comunicado y hay lugares de la geografía nacional donde la noticia tiene más impacto, como en la Comunidad de Madrid, que es una de las más afectadas por la masacre de ETA a lo largo de la historia criminal de esta banda terrorista.

Los etarras han perpetrado en Madrid un total de 58 atentados que se saldaron con el asesinato de 125 personas, civiles, militares, policías, guardias civiles, ancianos, mujeres y niños. Los dos zarpazos más importantes de ETA se produjeron el 13 de septiembre de 1971 en la cafetería Rolando, en la calle del Correo, con 12 muertos; el otro, el 14 de julio de 1986 en la plaza de la República Argentina, también con 12 personas asesinadas.

El comunicado de ETA coincide en tiempo pre-eleitoral, y se me antoja que esto no es casual. La parte más impactante, que es el comunicado, se produce "fuera" de tiempo político; la segunda, la más complicada, se le deja al gobierno que salga de las urnas el 20-N, probablemente del PP. Es la parte en la que ETA verificará cómo se da salida al asunto de los presos etarras y a las negociaciones con el gobierno español y francés sobre el "conflicto", aspectos que se intuye pueden condicionar el futuro de la banda. Ahora, algunos se han puesto las medallas; después del 20-N habrá que ponerse el mono de trabajo.



TuElevador Eléctrico S.L.

Sillas y Plataformas
Salvaescaleras Alemanas

Le facilitamos la vida con
gran profesionalidad



Calidad en
Accesibilidad

91-7161419 / 630 50 99 46
www.tuelevador.com

**FORMAMOS PAREJAS
FORMALES Y ESPORÁDICAS**

Deja de soñar y encuentra
la persona que necesitas

LLÁMANOS

SQRAYA 674 737 604



Energías renovables, el escudo para combatir el cambio climático global

Expertos vaticinan que en el año 2050 las energías limpias podrían cubrir el 80% de la demanda a nivel mundial y reducir las emisiones de gases

iGente

Con las reservas de los recursos energéticos tradicionales, como el petróleo, el gas, el carbón o la energía nuclear, a punto de agotarse, la Tierra debe afrontar el reto de reventar el sistema energético y buscar la sostenibilidad de un nuevo modelo. El relevo más respaldado por la comunidad científica reside en las llamadas energías renovables. Así lo ha avalado el último informe del Grupo Intergubernamental de Expertos sobre Cambio Climático (IPCC, por sus siglas en inglés) donde afirma que estas energías limpias podrán satisfacer el 80% de las necesidades globales hacia el 2050 si se desarrollan más. De hecho, el documento vaticina que este sector se desarrollará a mediados de este siglo y que su uso se multiplicará entre tres y veinte veces, tomando como referencia los índices actuales. Una predicción que ya está en proceso. El informe destaca que en 2009 la energía eólica aumentó un 30%, la hidroeléctrica un 3%, la solar vinculada a redes de dis-

KIOTO, EL PROTOCOLO QUE NO SE CUMPLE

Las emisiones de gases de efecto invernadero crecieron un 2,4% en la UE el pasado año en comparación con 2009, según datos de la Agencia Europea de Medio Ambiente (EEA). Por su parte, España redujo sus emisiones de gases de efecto invernadero un 3,7% el pasado año respecto a los niveles de 2009, aunque aún está siete puntos por encima de cumplir el objetivo del Protocolo de Kioto que, para el periodo 2008-2012, le permitía un incremento del 15% respecto a los niveles de 1990.

tribución un 50%, la geotérmica un 4% y, por último, la energía solar para calentar agua un 20%.

Además, y según los escenarios más favorables estudiados por el IPCC, este futuro suministro de energías renovables supondría un recorte de aproximadamente la tercera parte de las emisiones de los gases de efecto invernadero, lo que ayudaría a mantener las concentraciones de esos gases en 450 partes por millón y limitaría el aumento de la temperatura global por debajo de los dos grados centígrados, compromiso que se alcanzó en la Conferencia de la Convención Marco de las Naciones Unidas

sobre el Cambio Climático en Cancún en diciembre de 2010.

"ESPAÑA ESTÁ PREPARADA"

El ministro de Industria, Turismo y Comercio, Miguel Sebastián, ha destacado que España es el país "líder en Europa en generación de energía eólica". Un 33% de la energía generada en España procede de fuentes renovables: "Estamos relativamente cerca del objetivo europeo propuesto de llegar al 40% en 2020", ha dicho. El responsable de Industria ha explicado que con las medidas de efectividad energética y con el uso de renovables, nuestra intensidad energética se



INSOSTENIBILIDAD INDUSTRIAL El consumo de gas natural se incrementó en un 7,4% en 2010, el de petróleo bajó un 1,2%, el de energías renovables subió un 8,8% y el de nucleares creció un 3,4%.

ha logrado reducir un 11% desde 2004. "Se ha evitado la emisión de más de 25 millones de toneladas de gases al año y se han generado 74.000 puestos de trabajo de forma directa y 120 de forma indirecta", ha apuntado. No obstante, Sebastián ha explicado

que España es consciente de su dependencia de las energías fósiles. Una batalla que, ha asegurado, va a ganar: "Vamos a duplicar la energía eólica, aumentar sustancialmente la fotovoltaica y a multiplicar por tres la termosolar", ha aseverado.

ENERGÍA
POR UN FUTURO SOSTENIBLE

EXPOSICIÓN, HASTA EL 22 DE ENERO DEL 2012

C/ Pintor Velázquez s/n - Alcobendas
www.laCaixa.es/ObraSocial

CosmoCaixa Madrid

España alberga el mayor conjunto termosolar de toda la Unión Europea

La central Andasol 3 generará electricidad limpia para más de 150.000 personas

Gente

España vuelve a ser un referente europeo gracias a Andasol 3, la planta de energía termosolar inaugurada en el municipio granadino de Marquesado del Zañete, que conforma junto a las dos ya en funcionamiento (Andasol 1 y 2) la explotación de esta tipología más grande de la UE, que suministrará electricidad a medio millón de personas. Esta nueva instalación, que tiene una capacidad de 50 megavatios y una extensión de 200 hectáreas, supondrá el ahorro anual de unas 150.000 toneladas de CO₂, equivalente a lo que emitiría una central moderna de carbón para la generación de cerca de 165 millones de kilovatios por hora de electricidad. La planta, que iniciará su actividad comercial en las próximas semanas, está formada por 205.000 espejos parabólicos que captan la luz solar y concentran el calor, para luego conducir la energía a un circuito de vapor que acciona una turbina para producir electricidad.

LA LUZ DEL FUTURO

La gran ventaja de este tipo de instalaciones es que cuentan con un dispositivo de almacenamiento térmico, de modo que la corriente generada durante el día puede ser puesta a disposición de la red y producir electri-

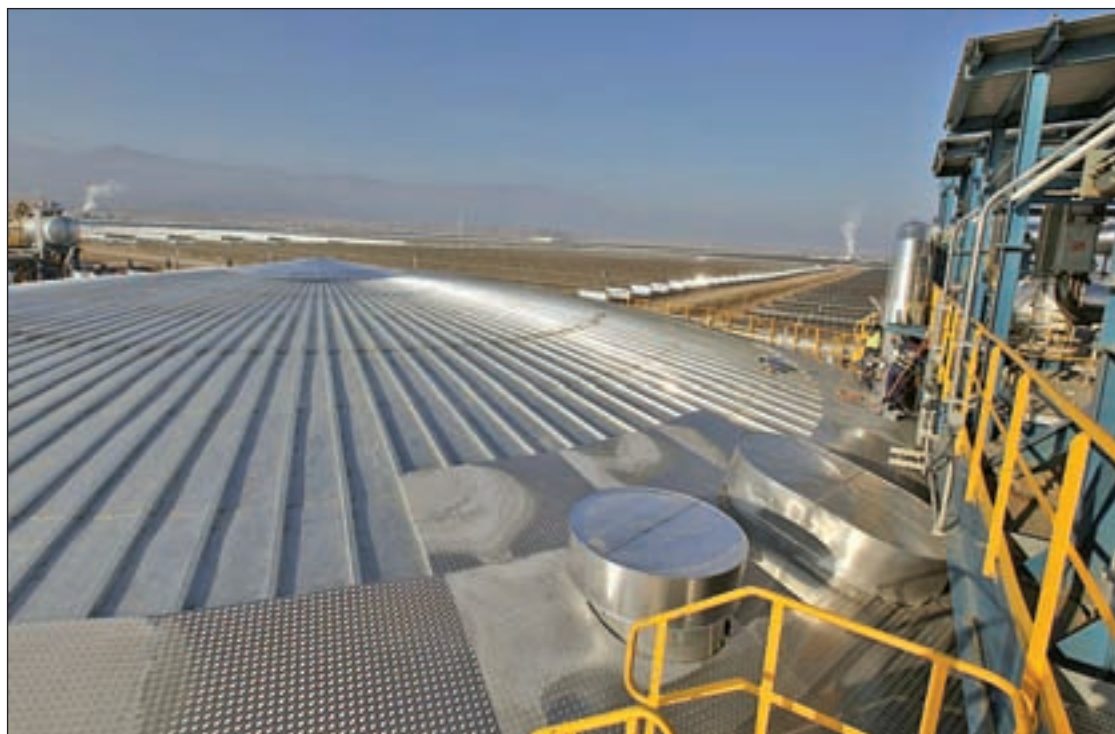

Panorámica de la nueva central térmico-solar Andasol 3 ubicada en una localidad de Granada



OTRO NEXO VERDE Las obras de otra planta solar térmica, que tendrá capacidad para producir electricidad para 16.000 hogares y que se construye en Calasparra, están en su fase final y se pondrán en funcionamiento en 2012.

cidad también por la noche. La construcción de Andasol 3, que se inició a mediados de 2008, ha generado 600 puestos de trabajo, mientras que su mantenimiento creará otros 50 permanentes. Ha supuesto una inversión directa que ronda los 300 millones.

Con su inauguración, se completa el mayor conjunto termosolar de Europa, que destaca por su elevada irradiación directa por las condiciones que presenta esta zona de Granada. La explotación tendrá una vida útil de 40 años y su producción sería suficiente para abastecer a ciudades como Málaga entera o Granada y Córdoba juntas.

ESTUDIO DE DELOITTE

La termosolar aporta al PIB 9 veces más que recibe en primas

iGente

El estudio 'Impacto macro económico del sector solar termoelectrico en España', realizado por la consultora Deloitte, demuestra que la riqueza creada por las centrales termosolares, los ingresos generados a la Seguridad Social y a Hacienda y los ahorros económicos por CO₂ dejado de emitir y en importaciones energéticas multiplican con creces las primas por producción recibidas. En concreto, según el informe de Deloitte, las cerca de 20 plantas en funcionamiento recibieron en 2010 primas por 185 millones, pero hicieron una aportación fiscal de 407 millones, ahorraron 5 millones en derechos de emisión, evitaron importaciones de hidrocarburos por 24 millones y contribuyeron al PIB con otros 1.650 millones. En total, el peso de la termosolar equivalió en 2010 a un 0,16% de la riqueza nacional, cuando dos años antes apenas suponía más del 0,07%. Además, el número total de personas empleadas por el sector termosolar ascendió a 23.844 en el año 2010, especialmente en zonas económicamente deprimidas como Andalucía, Extremadura y Castilla-La Mancha. En España, el Plan de Energías Renovables 2011-2020 cifra en 4.800 megavatios (MW) la potencia termosolar instalada al final del periodo, frente a los cerca de 1.000 MW actuales. En la actualidad ya hay 26 plantas en construcción avanzada y 12 inscritas en el registro de preasignación.

FORO EUROMEDITERRÁNEO ANÁLISIS DE RETOS Y PREDICCIONES DEL SECTOR

Impulso a las energías limpias

Gente

Los pasados 24 y 25 de octubre tuvo lugar en Barcelona el V Foro Euromediterráneo de la Energía sobre "La Política Energética y Climática Integrada de la Unión Europea y su Influencia en la Región Mediterránea". Este foro no es otra cosa que un encuentro regional de referencia en materia energética.

En estas jornadas, el presidente del Club Español de la Energía y de Iberdrola, Ignacio S. Galán, ha pedido a las autoridades europeas una normativa energética estable que proporcione "expectativas razonables

de rentabilidad económica para fomentar las inversiones".

COOPERACIÓN REGIONAL

En la inauguración, Galán también dio una llamada de atención sobre el "elevado grado de intervencionismo político de los últimos años y la creciente presión recaudatoria" que generan incertidumbre en las compañías energéticas y reducen sus ingresos, lo que afecta a su capacidad inversora para atender a la demanda creciente en el Mediterráneo.

Por otra parte, el presidente del Observatorio Mediterráneo

de la Energía y directivo de la empresa gasista egipcia EGAS, Raafat el Beltagy, criticó las subvenciones a las energías renovables por injustas e instó a reducirlas.

Cabe destacar que el presidente de la Generalitat, Artur Mas, expuso que Cataluña aspira a ser líder en energías renovables, pero "a un coste asumible".

En la primera sesión del foro, dedicada a la seguridad de suministro, el presidente de E.On en España, Miguel Antoñanzas, ha señalado a las energías renovables como protagonistas de la renovación energética actual.

Las algas serán la fuente del biocombustible futuro

Gente

Seis algas son capaces de producir un biocombustible ecológico que es "tan útil como la mejor gasolina para la industria del motor", según una investigación de la empresa biotecnológica española Biomar Microbial Technologies. En concreto, los cerebros de este hallazgo alegan que si estos microorganismos son cultivados con sales y luz solar y sin modificación genética, producen ácidos grasos que originan biocombustible de una calidad similar al actual gasoil. Al respecto, el consejero delegado de Biomar Microbial Technologies,

Antonio Fernández Medarde, ha afirmado que algunas multinacionales líderes en el sector petroquímico, entre las que se ha referido a Repsol, ya están valorando el cultivo de estos microorganismos como una fuente de energía ecológica alternativa útil para la industria del motor.

Los expertos subrayan que, a día de hoy, el cultivo de microalgas como fuente de biocombustibles es "una verdadera revolución en el ámbito de las energías renovables" con capacidad ilimitada de producción y que no precisa de modificación alguna para la empresa del motor.



Presentación de la nueva iniciativa de la multinacional española

La Fundación Repsol se erige como mecenas de los emprendedores energéticos

Crea el primer fondo privado para promocionar proyectos empresariales ambientales y sostenibles

Gente

La Fundación Repsol crea el Fondo de Emprendedores en eficiencia energética dirigido a apoyar a los mejores proyectos empresariales que aporten soluciones en materia de ahorro y uso responsable de la energía. El Fondo de Emprendedores es una iniciativa pionera que supone un paso adelante en el compromiso de la Fundación Repsol con las preocupaciones y expectativas de la sociedad en materia de energía y medio ambiente. La convocatoria, abierta hasta el 30 de noviembre, inicia un proceso en el que se seleccionarán los cinco mejores proyectos emprendedores y planes de empresa en materia de eficiencia energética a desarrollar en España.

Repsol pretende que los proyectos empresariales que se desarrollen, auspiciados por el primer Fondo privado de Emprendedores Fundación Repsol, además de generar actividad económica, aporten valor, creen empleo en nuestro país y mejoren la competitividad y la sostenibilidad de la economía española.

OBSERVATORIO VERDE

Sin embargo, la práctica no se fundamenta sin un buen análisis. Para ello, la Fundación Repsol ha lanzado el Observatorio de Energía, una iniciativa para difundir el conocimiento e informar sobre energía y eficiencia energética, promover su uso racional y contribuir a sentar las bases de un futuro modelo energético que mejore la competitividad y la sostenibilidad. Así, el Observatorio ha desarrollado un Índice de Eficiencia Energética y un Indicador Social de Eficiencia Energética.

España se constituye como centro clave de 'Yingli Solar'

La multinacional china, uno de los mayores fabricantes fotovoltaicos del mundo, ha abierto su nueva sede en San Agustín de Guadalix • Tejerá sinergias con Europa

Gente

San Agustín de Guadalix ya es una pieza importante del puzzle estratégico de las energías renovables y para un nuevo modelo energético. Uno de los mayores fabricantes fotovoltaicos del mundo, Yingli Solar, ha elegido este municipio madrileño como el escenario ideal para abrir su nueva delegación en "el corazón de España", como matizó el superior vicepresidente de esta empresa originaria del gigante asiático, Zhiheng Zhao.

La multinacional china, que tiene presencia en los cinco continentes y da empleo a 11.000 personas en todo el mundo, se ha instalado en una parcela de 14.500 metros cuadrados en el polígono sur de San Agustín. De ellos, 7.000 metros son para las oficinas centrales, laboratorio de producción, logística y almacenamiento. También han construido un edificio cubierto por módulos fotovoltaicos de las células PANDA que fabrican. De esta manera el propio centro, además de nutrirse del sol para abastecerse de energía, es un laboratorio viviente que ofrece información del comportamiento de estas células. Este nuevo centro tendrá una capacidad de fabricación de 10 MG.

SINERGIAS Y EXPANSIONES

Se implanta así uno de los mayores fabricantes fotovoltaicos del mundo en Madrid, desde donde se quiere impulsar la industria



El alcalde de San Agustín junto a representantes de Yingli Solar

solar en España. Una situación estratégica que favorece la distribución en el norte África y el sur de Europa. Asimismo, su intención es crear sinergias con otras empresas de alta tecnología implantadas en San Agustín, para favorecer la creación de un importante tejido empresarial. A la inauguración oficial del nuevo Centro Fotovoltaico de Investi-

gación, Desarrollo y Post-Venta de Yingli Green Energy acudió también el alcalde de San Agustín de Guadalix que quiso dar la bienvenida a esta multinacional porque "es la mejor forma de trazar los proyectos y aspiraciones que esperamos alcanzar en el futuro para hacer que San Agustín sea un municipio puntero y competitivo".

PINTURAS

J. IBARRA

EXPERIENCIA
35
AÑOS

Tipos de trabajos que ofrecemos:

- ★ Pintura plástica.
- ★ Trabajos de estuco.
- ★ Tierras florentinas.
- ★ Gotelés
- ★ Esmaltes y semilacas, en armarios, puertas de paso, etc.
- ★ Pinturas Epoxi sobre suelos, garajes, almacenes, guardamuebles, etc.
- ★ Colocación de papeles pintados.
- ★ Imitaciones de acero corten sobre superficies de hierro, hormigón, madera, etc.
- ★ En proyecto, aplicación de microcemento.

Más de 30 profesionales a su servicio.
Abarcamos la Comunidad de Madrid y la zona centro de España (otros destinos consultar)
Un equipo humano especializado en la ejecución de trabajos de absoluta calidad en el acabado final y en un tiempo mínimo.

Pida presupuesto o solicite información GRATUITAMENTE

www.pinturasjibarra.com

Oficinas: C/ San Pedro, 46 - COSLADA - Telf.: 91 672 30 54
Almacén: C/ El Molino, 6 - SAN FERNANDO DE HENARES

EL PROYECTO SAVE SE CONSOLIDA COMO UNA RESPUESTA RENTABLE Y COMPETITIVA

El Proyecto SAVE de la empresa hotelera Meliá Hotels International se ha consolidado como una respuesta rentable y competitiva de su compromiso medioambiental. El principal objetivo del Proyecto SAVE es reducir el consumo energético y la emisión de gases contaminantes a la atmósfera, siendo integrado en 2007 en el Plan Estratégico de la Compañía, en el marco de su compromiso con el medio ambiente y el desarrollo sostenible. Esta iniciativa de ahorro y eficiencia energética lleva funcionando desde hace más de seis años. Además, este proyecto cuenta hoy día con 200 hoteles acogidos al mismo y confirma la apuesta de futuro de la Compañía como empresa responsable y sostenible. Por último, este proyecto también pone de manifiesto la rentabilidad de una gestión eficiente de los destinos con sostenibilidad y visión de futuro.



ESPAÑA ES SOSTENIBLE

Las ciudades inteligentes invaden nuestro país

iGente

Las ciudades inteligentes invaden nuestro país. Pero, que raro suena aquello de 'ciudad inteligente' ¿verdad? Pues sí, aunque suene raro las ciudades también pueden tener la facultad de la inteligencia: una ciudad inteligente es la que genera más energía limpia, edifica con criterios de sostenibilidad o cuida el medio ambiente. Siguiendo esos criterios, y según el estudio 'Smart cities, hacia una economía inteligente', las ciudades españolas más inteligentes son Málaga, Barcelona, Santander, Madrid y San Sebastián.

En concreto, Málaga se ha constituido como primera ciudad del ranking y Barcelona destaca por su adopción a las Tecnologías de la Información y la Comunicación (TIC) y por las soluciones de movilidad en el transporte urbano. Santander ha avanzado en las áreas de edificación, energía y medio ambiente, y Madrid destaca por su economía y base TIC. Por último, San Sebastián, que cierra la parte alta de la lista, es valorada por su énfasis en los servicios y la movilidad.

Este estudio está elaborado por IDC España, BBVA, Ferrovial Servicios, IBM, Microsoft Sage, Telefónica y Urbiotica.

RIESGOS MEDIOAMBIENTALES INMEDIATOS Y A CORTO PLAZO



EL NIVEL DEL MAR SEGUIRÁ SUBIENDO DURANTE LOS PRÓXIMOS 500 AÑOS

Investigadores daneses han determinado que los niveles del mar continuarán subiendo en los próximos 500 años. **Los resultados están en la revista Global Change científicos y planetarios.**

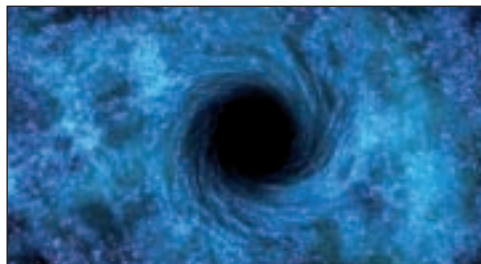

SE REGISTRA EL NOVENO MAYOR AGUJERO DE OZÓN EN LA ANTÁRTIDA

El agujero de ozono que aparece cada primavera en el Hemisferio Sur sobre la Antártida alcanzó su máximo anual el 12 de septiembre. **Se extendía a 10,05 millones de kilómetros cuadrados.**



EL CALENTAMIENTO GLOBAL REDUCE EL TAMAÑO DE PLANTAS Y ANIMALES

El tamaño de plantas y animales se está reduciendo debido a las temperaturas más cálidas y la falta de agua. **Esto podría tener profundas implicaciones en la producción de alimentos.**

LA SEMANA QUE VIENE

iGente

SUPLEMENTO DE MOTOR



+ INFO: www.gentedigital.es/iGente/

PROFESIONALIDAD // Expertos en tratamientos

PUBLIRREPORTAJE

Acuasec, soluciones definitivas contra las humedades

La presencia de humedad en su casa pone en peligro su bienestar, e incluso la salud de su familia. Los hongos y los ácaros constituyen una grave amenaza para los niños.

ACTUAR CONTRA LA HUMEDAD: UNA TAREA RESPONSABLE

Cuando observe manifestaciones en su vivienda de salitre, manchas negras en la ropa, paredes desconchadas, olor a hongos... ¡Es el momento de actuar! Cualquier problema de humedad que surja en su casa debe ser tomado muy en serio, por eso la mejor opción es acudir a un profesional, ya que con frecuencia los propietarios caen en el error de intentar resolver el problema por sí mismos, siendo numerosos los fracasos, ocasionándoles numerosos gastos sin poder librarse del problema.

PROPIETARIO, ES SU VIVIENDA LO QUE ESTA AMENAZADA

Usted tiene interés en tomarse en serio el riesgo que la humedad hace correr a su casa. Un simple indicio tiene todas las probabilidades de transformarse en un problema grave. Las manifestaciones en superficie constituyen con frecuencia el síntoma de un problema más profundo. La humedad amenaza tanto a la estructura del edificio como a su contenido y a sus ocupantes: pudrimiento de la carpintería, deterioro de los muebles, etc. Se exponen simplemente a encontrarse una casa insalubre.

EL PROFESIONAL ESTUDIA LAS CAUSAS DEL PROBLEMA

El profesional localiza el origen del problema y lo trata para eliminar sus efectos negativos. Ahora bien, las causas de un problema de humedad pueden ser complejas: subidas capilares, filtraciones de origen pluvial, condensación, fuga en una tubería que no se ha percibido... La presencia de humedad en su casa pone en peligro su bienestar, e incluso la salud de su familia. Los hongos y los ácaros constituyen una grave amenaza para los niños. En breve, la humedad puede realmente convertirse en un problema de salud; así pues, recurrir a un profesional es una necesidad, no un lujo.

30 años de garantía en todos nuestros trabajos

LA HUMEDAD, CAUSA DE AFECCIONES RESPIRATORIAS GRAVES

Se han realizado estudios científicos sobre adolescentes que sufren afecciones respiratorias, dando como resultado un 83% de asma, bronquitis asmáticas y bronquitis crónicas y un 87% de rinitis crónicas, que alcanzan a jóvenes que viven en habitaciones demasiado húmedas. De un 20 a un 30% de nosotros sufrimos alergias respiratorias, ¿dos veces más que hace 20 años!. Edouard Drouhet, jefe de microbiología en el Instituto de la Salud Pública Louis Pasteur, explica este aumento por nuestro modo de vida: "Vivimos más en el interior, en casa o en el despacho. Desde los años 60, tendemos a



Problemas de humedad en una vivienda.

AVERIGUAMOS cual es la causa de la humedad para aplicar el tratamiento específico para resolver el problema

un exceso de aislamiento para no dejar escapar el calor y además no se airea suficientemente".

CASA HUMEDA, AMBIENTE INSANO Miles de personas han solucionado sus problemas de humedad gracias a la intervención de los especia-

listas de ACUASEC. Cada año ACUASEC ejecuta innumerables obras con éxito y sana casas que, en otro caso, seguirían siendo nocivas para la salud de sus ocupantes.

MÁS INFORMACIÓN EN EL TELEFONO GRATUITO 900 809 939

www.acuasec.com

LA HUMEDAD amenaza tanto a la estructura del edificio como a su contenido y a sus ocupantes: pudrimiento de la carpintería, deterioro de los muebles, etc.



Nuestros laboratorios, siempre a la vanguardia de las nuevas tecnologías.

Comunidad

DATOS DEL INE

El trece por ciento de los madrileños se encuentra en riesgo de pobreza

Gente

El 13 por ciento de los ciudadanos madrileños se encuentran en "riesgo de pobreza", según los datos del Instituto Nacional de Estadística (INE).

El consejero de Asuntos Sociales, Salvador Victoria, apostó por la "valentía" en las políticas económicas para evitar situaciones como las que encierra este dato. "Es un dato que viene a corroborar cómo la crisis y el desempleo de larga duración están golpeando a las familias, como el hecho de que 3 de cada diez hogares lleguen con dificultad a fin de mes. Hay que asumir con valentía por parte de las administraciones las políticas económicas y desgraciadamente estos últimos años no se han tomado", dijo el consejero.

MENOS DE 30.000 EN 2010

Bajan un ocho por ciento los casos de violencia de género en la región

Gente

El número de asuntos por violencia de género registrados en la Comunidad de Madrid en el año 2010 fue de 29.619, lo que supone una reducción del 8,72 por ciento respecto a los registrados en 2009, según los últimos datos aportados por la consejera de Presidencia y Justicia, Regina Plañiol.

Plañiol destacó que "en nuestra región tenemos ya 23 órganos jurisdiccionales que tratan de manera exclusiva y especializada esta terrible realidad, siendo la Comunidad Autónoma que más juzgados dedica a esta causa en España".



Convocan paros en Educación durante la campaña

Los sindicatos de CCOO, UGT y STEM han convocado finalmente otra huelga en la enseñanza pública no universitaria para al menos el próximo 17 de noviembre, en medio de la campaña electoral, pese a que en un principio acordaron mantenerse al margen durante las dos semanas previas a las elecciones.

Más eficiencia energética gracias a los planes Renove

La Comunidad ha destinado 387 millones de euros a 588.000 actuaciones

L. P.

Seis planes Renove de la Comunidad ayudan a los madrileños a mejorar la eficiencia energética y a ahorrar mediante el cambio de calderas, ascensores, ventanas, electrodomésticos o detectores de presencia.

Un total de 387 millones de euros repartidos en 588.000 actuaciones ha destinado la Comunidad a estas medidas encaminadas a mejorar la eficiencia energética, ahorrar energía y dinero e impulsar la actividad de los sectores implicados, tal y como resaltó el consejero de Economía y Hacienda, Percival Manglano. El consejero destacó que los planes revierten posi-

vamente "en fabricantes de vidrios y de ventanas, empresas de rehabilitación de edificios e instaladores, así como en las ventas de los comercios".

Actualmente cuatro de estas iniciativas se encuentran vigentes. Las ayudas para el cambio de calderas domésticas, salas de calderas y ascensores, que concluían este mismo mes de octubre, se prorrogarán seis meses más porque quedan fondos. Los beneficiarios de la subvención por el cambio de caldera recibirán entre 255 y 400 euros, quedando la ayuda limitada al 30% del coste, mientras que los ascensores, un máximo de 600 euros para la iluminación y a 2.700

para los elementos que mejoren el rendimiento del conjunto tractor. Por su parte, el plan de instalación de detectores de presencia, que se encuentra vigente hasta dentro de un año y que supone un ahorro de energía entre un 20% y un 60% anual, ofrece 60 euros por detector a unas 1.000 comunidades de propietarios.

Por último, los de electrodomésticos y ventanas que, aunque cerrados en 2011, regresarán en 2012, proponen descuentos de 85 euros para electrodomésticos de clase A hasta 125 euros para los de clase A++, mientras que en los cristales, la ayuda asciende hasta 110 euros por metro cuadrado.

SOLAR DEL EDIFICIO WINDSOR

Inauguran el Corte Inglés del Paseo de la Castellana tras invertir 21 millones

Gente

El nuevo centro de El Corte Inglés en el Paseo de la Castellana de Madrid, ubicado en el solar del antiguo edificio Windsor, se inauguró este jueves con una inversión inicial prevista de 21,6 millones de euros.

A lo largo de 2010 ya entró en funcionamiento parte de la zona comercial del nuevo edificio, un proyecto que supone la ampliación del centro comercial actual y que dará lugar a uno de los mayores grandes almacenes de Europa.

El proyecto, que tiene una altura de 111 metros aproximadamente y una superficie bruta total de más de 60.000 metros cuadrados, contará con espacios como los de Gourmet Experience, Lujo, Relojería y Joyería y Espacio de Belleza y Salud, el segundo que el grupo de distribución inaugura tras el del madrileño centro de Callao, informó el gigante de la distribución.

En concreto, el nuevo edificio de Castellana, ejecutado por los arquitectos Pablo Muñoz y Pedro Vilata, dispondrá de siete plantas comerciales y 11 de oficinas.

El conjunto contará con un total de 27 plantas, entre las que se incluyen cinco bajo rasante que estarán destinadas a aparcamiento y cuatro plantas técnicas que, distribuidas en dos bloques, acogen salas de máquinas, unidades de tratamiento de aire o maquinaria de los ascensores, entre otras cosas.

El Corte Inglés continúa con su apuesta por la expansión y el crecimiento, con inversiones que superaron los 1.000 millones de euros durante 2010, destinadas en su mayor parte a la construcción de nuevos centros comerciales, así como a la remodelación de establecimientos.

¡Tenemos una oportunidad de trabajo para ti!

NECESITAMOS COMERCIALES

CON EXPERIENCIA DEMOSTRABLE en venta de publicidad, para varias zonas de la Comunidad de Madrid

Te ofrecemos: - Contrato mercantil con agresivo sistema de comisiones.

- Integración en el Equipo Comercial del Gratuito con mayor difusión de la Comunidad de Madrid.

Y si nos demuestras tu valía podemos estudiar otras vías de colaboración.

Gente

Interesados enviar CV a: marketing@gentedigital.es

Una calle de la ciudad rendirá homenaje al torero 'Antoñete'

El mundo del toro llora la pérdida a Antonio Chenel tras fallecer a los 79 años

Gente

El ex matador de toros Antonio Chenel, 'Antoñete', falleció este sábado a los 79 años en el hospital Puerta de Hierro de Madrid, donde permanecía ingresado desde hace unos días aquejado de una bronconeumonía. 'Antoñete', nacido en Madrid en el 24 de junio de 1932, sufría desde hace años una insuficiencia respiratoria. El torero se vistió por primera vez de luces en el año 1949 en Las Ventas y tomó la alternativa en 1953 en Castellón. La confirmación la realizó en Las Ventas el 13 de mayo de 1953 con Rafael Ortega como padrino. Antoñete se crió en la misma plaza de Las Ventas, donde vivió debido a que su cuñado era el mayoral de la plaza. Allí aprendió todo lo que demostraría años más tarde sobre el ruedo y que había visto desde niño. En 1966 realizó una histórica faena en la Feria de San Isidro con el toro blanco 'Atrevido', de la gana-



Aguirre impone la Gran Cruz a título póstumo sobre el féretro

dería Osborne, que le consagró en Las Ventas.

ÚLTIMO ADIÓS

Por ello, fue precisamente en Las Ventas donde se instaló su capilla ardiente, a la que se acercaron personalidades del mundo de la cultura y del toro a rendirle homenaje. El torero César

Rincón sostuvo que 'Antoñete' ha sido "el torero espejo, en el que nos hemos visto siempre reflejados". Otro torero, Juan Mora, dijo "era un hombre más de letras que de números, romántico, visceral". Además, fueron muchos los representantes de la cultura o el cine los que quisieron despedirle.

HASTA EL 6 DE NOVIEMBRE

Los Teatros del Canal acogen al cómico transformista Marchetto

Gente

Los Teatros del Canal albergan hasta el 6 de noviembre un espectáculo de humor del transformista Ennio Marchetto donde imita a personajes como Marilyn Monroe, Elvis Presley y Alaska. El espectáculo puede verse en la Sala Verde en 11 únicas funciones, según anunció el director general de Promoción Cultural de la Comunidad de Madrid, Amado Giménez; y el director

artístico de los Teatros del Canal, Albert Boadella. Inspirado por los dibujos animados de Disney que veía de niño, por la moderna estética escénica de la recordada coreógrafa alemana Pina Bausch o incluso por el colorido y cambiante carnaval que vive cada año su Venecia natal, el italiano Ennio Marchetto revolucionó el mundo del transformismo hace unos años con sus interpretaciones de iconos populares.

MUESTRA EN LA SALA EL ÁGUILA

Fotos, libros y cartas acercan la figura de Mario Vargas Llosa

Gente

La Sala Comunidad de Madrid-El Águila albergará a partir del 3 de noviembre la muestra 'Mario Vargas Llosa. La libertad y la vida' en la que hay fotos, libros y cartas del escritor. La exposición hace un extenso recorrido por la vida del escritor hispano-perua-

no desde su infancia. Muestra los primeros pasos de Vargas Llosa en el mundo de las letras, sus compromisos intelectuales, su labor como periodista o sus influencias y amistades literarias. 'Mario Vargas Llosa. La libertad y la vida' permanecerá abierta hasta el 29 de enero.

¿NECESITAS DINERO URGENTE? 91.639.03.47

GRUPO MGF

HIPOTECA DINERO URGENTE
Solo con el DNI y las escrituras, dinero para lo que quieras en 48H, no importa si eres casado o soltero, necesario tener casa propia

HIPOTECA PARA COMPRA DE CASA HASTA EL 100% MAS GASTOS
Le damos 100% mas gastos y una cuota fija durante 5 años

HIPOTECA REUNIFICACION DE DEUDAS
Tiene préstamos, tarjetas de crédito y un montón de pagos más? No se preocupe, si tiene casa, le reunificamos todos los pagos y además le garantizamos la cuota más baja y fija durante 5 años, le reducimos sus pagos hasta 70% menos /mes. Llámenos y empiece a disfrutar del ahorro.

HIPOTECA CAMBIO DE CASA
Podrás cambiarte de casa sin vender la tuya, y pagarás una cuota como si hubieras vendido la tuya.

ELIGE TU HIPOTECA

MGF le desea que pase un feliz día

91.639.03.47

OTROS SERVICIOS MGF:
ABOGADOS
REFORMAS
INMOBILIARIA

¿NECESITAS SOLUCION A TUS PROBLEMAS ECONÓMICOS?

Deportes

EL REAL MADRID SE CONVIERTE EN GRAN ANIMADOR DE LA LIGA ACB TRAS EL FICHAJE DE IBAKA

Hasta que la NBA les separe

Francisco Quirós

Cansados de ser un invitado de lujo en las últimas ediciones de la Liga ACB, los dirigentes del Real Madrid parecen dispuestos a poner toda la carne en el asador para convertir a la plantilla blanca en una de las más competitivas de todo el continente. Si durante el verano el fichaje de Rudy Fernández fue uno de los grandes atractivos del mercado estival, el club de Florentino Pérez vuelve a dar un golpe de efecto con la llegada de otro internacional español con pasado reciente en la NBA: Serge Ibaka.

La lesión de Novica Velickovic ha sido del detonante para que se realizara esta operación. El ala-pivot serbio sufrió una lesión en el transcurso del encuentro de la Euroliga ante el Charleroi, que le obligará a permanecer en el dique seco seis semanas. El Madrid ha apostado a lo grande para reemplazar a Velickovic, ya que ha contratado a un jugador cuya ficha asciende a cien mil euros mensuales.

A EXPENSAS DE LA NBA

Con la llegada de Ibaka, el Real Madrid cuenta en sus filas con cuatro jugadores que se colgaron el oro en el pasado Eurobasket de Lituania. Si a ellos se les suma un jugador que últimamente ha estado en las preselecciones de Scariolo como Carlos



UNA PAREJA DE ORO Rudy Fernández y Serge Ibaka están llamados a ser dos jugadores fundamentales en la selección española a corto plazo. A su aportación ofensiva, tanto el balear como el congoleño suman un esfuerzo defensivo y una capacidad atlética que son toda una garantía de resultados y a la vez de espectáculo en forma de mates.

Suárez; un escolta como Jaycee Carroll que en la pasada campaña se destapó como uno de los mejores tiradores de la ACB; o la estrella del pasado campeonato de Europa sub-20, Nikola Mirotic; se puede hablar sin ningún género de dudas de uno de los grandes favoritos para todas las competiciones... mientras no se

resuelva el cierre patronal de la NBA. Al otro lado del Atlántico continúan las negociaciones para acercar posturas con los jugadores y a medida que pasa el tiempo son más las estrellas que se plantean dar el salto a Europa. Por el momento, Ibaka ha firmado un contrato para dos meses, convirtiéndose en un 'tempore-

ro' de lujo. Su contrato expira el 26 de diciembre, fecha en la que de momento está fijado que dé comienzo la NBA.

Mientras se resuelve el conflicto en la liga norteamericana, los grandes equipos europeos siguen aprovechando la oportunidad para regocijo de todos los aficionados del viejo continente.

TRAS GANAR AL LAGUN ARO

El Estudiantes toma aire antes de rendir visita al FIATC Joventut

P. Martín

Ya fuera por el influjo del Palacio de los Deportes o por la inusitada fe de la plantilla del Asefa Estudiantes, el conjunto colegial sumó su segundo triunfo de la temporada después de remontar nada menos que 21 puntos ante un Lagun Aro que mediado el tercer cuarto ya contaba con inaugurar su casillero de victorias. Al final, el Estudiantes obró el milagro de la remontada para encaramarse al duodécimo puesto. Un poco más abajo se encuentra otro histórico como el FIATC Mutua Joventut, que ha encadenado dos derrotas.

UN REGRESO

El encuentro, uno de los adelantados a la jornada del sábado, tendrá el aliciente de ver el regreso de Pepu Hernández a la que ha sido su casa durante los dos últimos temporadas. Pero esos recuerdos sólo tendrán cabida durante la previa del partido, ya que desde el salto inicial ambos equipos tendrán motivos de sobra para buscar con ahínco la victoria. El tren de la Copa del Rey pasa dentro de varios meses, pero ni el Estu ni la Peña se pueden permitir ceder más terreno respecto a sus rivales directos en la carrera por el torneo del KO. El antecedente del año pasado recuerda un triunfo del Estudiantes por 86-95.

Algunos puntos de distribución de - GETAFE

www.gentedigital.es

<ul style="list-style-type: none"> • Ayuntamiento Plaza de la Constitución, 1 • SAN ISIDRO GESTIÓN Toledo, 31 • Piscina Municipal Getafe Norte Avda. Teresa de Calcuta, s/n • Administración de Loterías N°19 Madrid, 5 • Tienda de Ropa Avda. de las Ciudades (esq. C/ Jacinto), 10 • Hospital Carretera Toledo (M-401) km 12,5 • SANITAS Residencia Avda. Arcas de Agua, 15 • INEM Avda. Arcas de Agua, s/n • Centro Cívico Cerro Buenavista Avda. Arcas de Agua, 1 	<ul style="list-style-type: none"> • HIPER USERA Avda. Aviador de Francisco, 5-7 • Centro Cívico EL BERCIAL Avda. Buenos Aires, s/n • Centro de Barrio LAS MARGARITAS Avda. de las Ciudades, 11 • Pabellón Juan de la Cierva Avda. de las Ciudades, s/n • C.M. GETAFE 1 Avda. de las Ciudades, 31 • Centro de Salud LOS ÁNGELES Avda. de los Ángeles, 53 • Admon. Loterías N° 16 Avda. de los Ángeles, 27 • Centro de Salud Juan de la Cierva Avda. Juan de la Cierva, s/n • Admon. Loterías N° 4 Avda. Juan de la Cierva, 33 • C.C. BULEVAR Avda. María Zambrano, 4 	<ul style="list-style-type: none"> • Centro Europeo Avda. Rey Juan Carlos I, 12 • Centro de Salud Sector III Avda. Rey Juan Carlos I, 1 • Locutorio ANDALUS Canario, 9 • C.C. GETAFE Cataluña, 17 • Estanco N° 6 Faisán, 9 • Admon. Loterías N° 8 Garcilaso, 46 • Centro Cívico SAN JOSÉ Leónico Rojas, 18 • C.C. EL FORO Madrid, 96 • Centro Mayores Ricardo de la Vega Padre Blanco, s/n • ECUAPAN Avda. Buenos Aires, 10 • Centro Cívico Juan de la Cierva Plaza de las Provincias, s/n 	<ul style="list-style-type: none"> • Servicios de Información Polvoranca, 21 • Galería JUAN DE LA CIERVA Valencia, 2 • Estadio GETAFE C.F. (Bar) Avda. Teresa de Calcuta, s/n • Mercadillo EL SABROSO Toledo, 16 • Galería OESTE Toledo, 39 • KEBAB MANIA Avda. España, 16 • Administración de Loterías N° 14 Extremadura, 43 • HIPER USERA Arboleda, s/n • HIPER USERA Arboleda, s/n 	<ul style="list-style-type: none"> • Horno de pan AMASA y CRECE Concha Espina, 3 • Frutas y Verduras AZAHARA Rigoberta Menchú, 3 • C. C. ARTESAN Avda. Arcas de Agua (frente al 9) • Frutas ARAGÓN Avda. Aragón, 5 • Galería LOS ÁNGELES Zaragoza, 8 • Alimentación BERCIAL Alcalde Jesús Prieto, 12 • HIPER TEXTIL Avda. Buenos Aires, 25 (post) • Centro de Salud Las Ciudades Palestina, s/n • Peluquería VISSI Portugal, 7 	<ul style="list-style-type: none"> • Ferretería MONDELSAN Avda. Parque, 1 • Floristería Avda. Ecuador, 1 • NOVANCA Cervantes, 4 • NOVANCA Avda. España, 53 • NOVANCA Avda. Juan de la Cierva, 31 • NOVANCA Madrid, 27 • Asador ESTRELLA Helen Keller, 3 • Mercadillo N° 5° de los Ángeles Badajoz, 4 • CARREFOUR (C.C. NASSICA) Avda. Río Guadalquivir, 13 • Universidad Carlos III (Cafetería) Madrid, s/n 	<ul style="list-style-type: none"> • Universidad Carlos III (Entrada Humanidades) Madrid (Edificio 15), s/n • Hospital (entrada 2) Ctra. Toledo (M-401) KM 12,5 • Floristería Adrián Flores Ramón y Cajal, 13 • La Tabernita San Vicente, 36 • Rancho LATINO Av. Aragón, 3 • NOVANCA Av. Aragón, 2 • NOVANCA Toledo, 29 • Joyería EL RUBÍ Madrid, 35 • Escuela Infantil WONDERLAND Alcalde Ángel Arroyo, 10
---	--	--	---	--	---	---

Gente

EL GETAFE, CON LOS MISMOS PUNTOS QUE EL VILLARREAL, VISITA AL VALENCIA DE UNAI EMERY

Urgencias en la visita a Mestalla

P. Martín

El estreno goleador de Dani Güiza en su segunda etapa como jugador azulón no tuvo la recompensa esperada. El 'doblete' del jerezano sólo sirvió para arañar un empate en el encuentro del miércoles ante Osasuna, dejando a los hombres de Luis García con los mismos puntos que el Villarreal, tercero por la cola y el equipo que marca el descenso.

Con esta situación, el Getafe no puede permitirse más tropiezos. El siguiente examen para los azulones tendrá lugar este sábado en Mestalla (18:00 horas), un campo en el que nunca han logrado la victoria en Liga desde que ascendieran a Primera División en el año 2004.

REENCUENTROS

Las urgencias del Getafe contrastan con el buen momento del Valencia. Los hombres de Emery sacaron los tres puntos en su visita a La Romareda el pasado miércoles. Un tanto de Jordi Alba decantó un gris encuentro que dejó a los valencianistas en la cuarta posición. Mucha culpa de esa buena ubicación en la tabla la tiene un jugador que en temporadas anteriores defendió los colores del Getafe. Los goles



Un exazulón como Parejo será una de las amenazas del Valencia este sábado

de Roberto Soldado fueron uno de los argumentos sobre los que se cimentó la clasificación azulona para la Europa League en la 2009/2010, aunque ese buen rendimiento supuso su salto a otro club con mayores aspiraciones como es el Valencia. El goleador valenciano esperaba aprovecharse esta temporada de las asistencias de Dani Parejo,

aunque el jugador formado en la cantera del Real Madrid no está teniendo tanta suerte y por el momento no ha dejado constancia de la gran clase que exhibió el año pasado en el Coliséum.

De cara a este encuentro, el Getafe espera sacar tajada de la distracción que podría suponer la cercanía del decisivo partido de Champions ante el Bayer Le-

verkusen. El Valencia se juega este martes buena parte de sus posibilidades de continuar en la máxima competición europea y ese factor puede jugar en beneficio de los azulones. Para lograr ese objetivo, Luis García podría realizar cambios en el once inicial. Güiza podría ser el delantero elegido, mientras que Lacen o Pérez podrían ser suplentes.

BALONMANO EL GETASUR JUEGA EN LA PISTA DEL FERMAFIX LLEIDA

Partido clave ante un rival directo

P. Martín

Cuatro derrotas en otras tantas jornadas han llevado al Getasur a tener el dudoso honor de ser el colista de la División de Plata femenina de balonmano. La última derrota se produjo el pasado fin de semana con motivo de la visita a San Isidro del líder de la categoría, el Valencia Aiciquip,

quien acabó haciendo valer su condición para ganar por un claro 17-24. Para romper con esta mala racha, las getafenses visitan esta semana a un rival directo de la zona baja como es el Permafix Lleida, un equipo que tampoco conoce la victoria, pero que al contrario que el Getasur sí ha sido capaz de sumar

dos empates, el último de ellos en la cancha del Balonmano Móstoles la semana pasada.

Tampoco les van mucho mejor las cosas a los chicos de Segunda Nacional masculinas, quienes son penúltimos tras caer en la pista del Quabit Balonmano Guadalajara. Este fin de semana tendrán descanso.



El BM Getafe es penúltimo

SEGUNDA B VISITA AL CAMPO DEL CELTA B

El filial azulón viaja a Vigo con el objetivo de llegar a la zona alta

P. M.

Después de dos empates consecutivos, el Getafe B puede decir que no ha cedido mucho terreno respecto a la cuarta posición. Después del polémico partido de la jornada anterior ante el Toledo, el equipo de Emilio Ferreras rinde visita a otro filial, en es-

te caso el del Celta de Vigo, anclado en los puestos de descenso. En estos momentos, el Getafe B tiene tres puntos menos que el Castilla y el Albacete, tercer y cuarto clasificado, respectivamente, y con los que espera reducir diferencias en una jornada que le puede ser favorable.

BALONCESTO LIGA FEMENINA 2 GRUPO B

El Estudiantes recibe a un rival directo y el Canoe descansa

P. M.

Un gran segundo cuarto sirvió al Centros Único Real Canoe para cosechar su tercer triunfo consecutivo en la presente temporada. Las jugadoras que dirige Pablo Roldán se impusieron en la pista del Space Tanit Eivissa para colocarse en quinta posición a la

espera de lo que suceda en la quinta jornada del campeonato, una fecha en la que el Canoe descansará. Una trayectoria bien diferente es la que está siguiendo el Asefa Estudiantes. Las colegialas cayeron derrotadas por tercera semana seguida antes de recibir al Orion GDKO.

Agenda deportiva

Fútbol

PRIMERA DIVISIÓN JORNADA 11

Valencia - Getafe

S 18:00h Mestalla

Real Sociedad - Real Madrid

S 22:00h Anoeta laSexta/Aut.

At. Madrid - Zaragoza

D 20:00h Vicente Calderón

SEGUNDA DIVISIÓN Jornada 11

AD Alcorcón - CD Guadalajara

S 18:00h Municipal Santo Domingo

SEGUNDA DIVISIÓN B Jornada 11

RSD Alcalá - Vecindario

D 12:00h Virgen del Val

At. Madrid B - Albacete

D 12:00h Cerro del Espino

Celta B - Getafe B

D 12:00h Barreiro

Sanse - CD Tenerife

D 12:00h Nuevo Matapiñonera

La Roda - Rayo Vallecano B

D 17:00h Municipal de Deportes

Leganés - Real Madrid Castilla

D 19:00h Butarque

TERCERA DIVISIÓN JORNADA 11

Trival Valderas - Villaviciosa

S 16:45h La Canaleja

Unión Adarve - Fuenlabrada

S 16:00h Vereda Ganapanes

Moscardó - At Madrid C

S 17:00h Román Valero

Carabanchel - At. Pinto

S 19:30h La Mina

Fortuna - Vicálvaro

D 11:30h La Fortuna

Colmenar - Puerta Bonita

D 11:30h Alberto Ruiz

Pozuelo - Parla

D 12:00h Valle de las Cañas

Navalcarnero - Internacional

S 16:30h Mariano González

Rayo Majadahonda - Móstoles

V 20:30h Cerro del Espino

Alcobendas Sport - Real Madrid C

S 16:00h José Caballero

Fútbol-sala

DIVISIÓN DE HONOR JORNADA 9

Carnicer Torrejón - Marfil S.C.

S 13:00h Pabellón Jorge Garbajosa

U. Zaragoza - Inter Movistar

V 21:30h Siglo XXI

Baloncesto

LIGA ENDESA ACB JORNADA 5

Gran Canaria - Real Madrid

D 18:00h Centro Insular

Joventut - A. Estudiantes

S 18:00h Palau Olímpic

Fuenlabrada - Barcelona Regal

D 12:30h Fernando Martín

Consulte nuestros blogs deportivos
www.gentedigital.es/blogs

Servicios

EL TIEMPO

renfe Ahora al mundo se va en Cercanías. Nuevo servicio de Renfe Cercanías Madrid C-1 al Aeropuerto (T4) **902 320 320** www.renfe.com

LA LUNA
 ● Nueva 26 octubre
 ◐ Creciente 2 noviembre
 ○ Llena 10 noviembre
 ◑ Menguante 18 noviembre

LOS EMBALSES

Pinilla	65,79%
Pedrezuela	85,37%
Navacerrada	45,45%
Santillana	70,33%
La Jarosa	57,14%
Valmayor	66,94%
El Villar	91,30%

ZONAS DE MADRID

● 08.38h
 ● 06.10h

Lunes
 16° / 10°

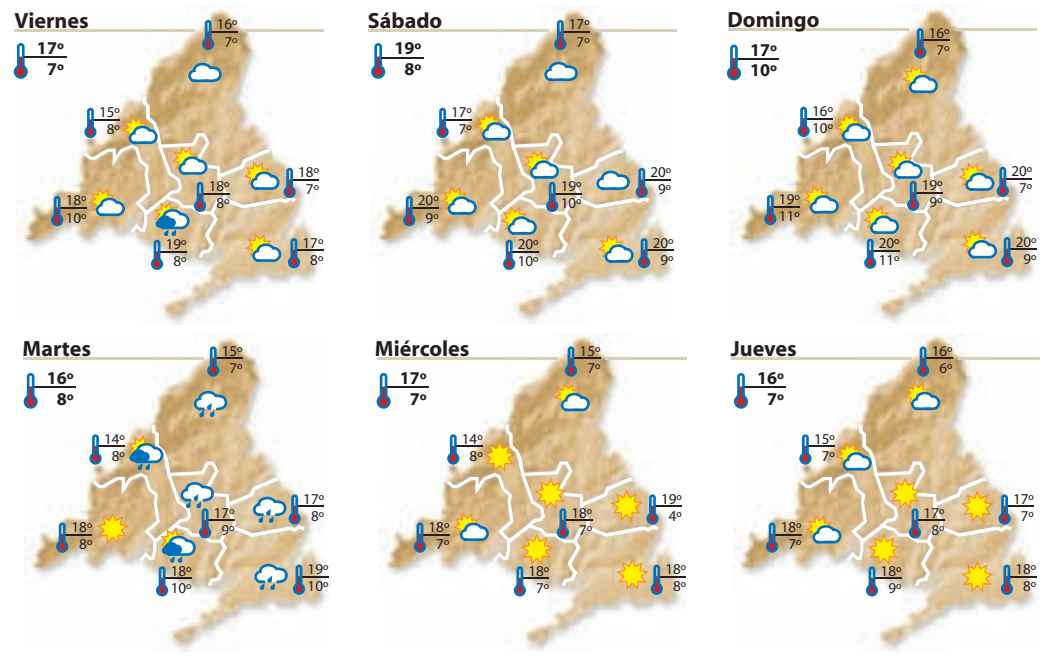

TELÉFONOS DE INTERES

URGENCIAS

Emergencias	112
General Urgencias Sanitarias	061

HOSPITALES

Hospital Doce de Octubre	91 390 80 00
Gregorio Marañón	91 586 80 00
Ramón y Cajal	91 336 80 00
La Paz	91 358 26 00
La Princesa	91 520 22 00
Niño Jesús	91 573 52 00
Intoxicaciones	91 562 04 20

POLICÍA

Policia Nacional	091 - 91 492 08 00
Guardia Civil	062 - 91 607 34 70
Protección Civil	91 580 52 80

BOMBEROS

Bomberos	91 690 77 88
----------	--------------

AYUNTAMIENTO

Madrid	010 - 91 529 82 10
--------	--------------------

TRANSPORTES

Renfe	902 24 02 02
EMT (inf.)	902 50 78 30
Estación Sur	91 468 42 00
Alsa-Enatcar	902 44 22 42
Metro (inf.)	902 44 44 03

VARIOS

Mujeres Maltratadas	900 70 07 01
Planetario de Madrid	91 467 34 61
Canal Isabel II (averías)	901 51 25 12
Ministerio de Trabajo	91 456 16 65
Objetos perdidos	91 588 43 48
Iberdrola (urgencias)	91 364 88 88
Gas Natural (urgencias)	900 75 07 50

SORTEOS Para confirmar los premios, consulte las listas oficiales

LOTERÍA NACIONAL Sábado, 22 de octubre 87620 Fracción 3 // Serie 4	GORDO PRIMITIVA Domingo, 23 de octubre 6-11-13-15-53 Clave: 1	LOTERÍA PRIMITIVA Sábado, 22 de octubre 16-19-30-32-36-47 C:11 R: 2	LOTOTURF Domingo, 23 de octubre 3-14-16-23-25-26 Cab:1 R:7
EUROMILLONES Martes, 25 de octubre 12-22-27-28-39 Estrellas 4 y 10	7/39 DE LA ONCE Domingo, 23 de octubre 4-16-20-25-26-29-31 R: 3	BONOLOTO Viernes, 21 de octubre 7-15-23-34-41-48 Comp: 10 // R: 7 Lunes, 24 de octubre 7-9-13-20-25-36 Comp: 23 // R: 7 Martes, 25 de octubre 4-6-7-11-21-49 Comp: 13 // R: 9 Miércoles, 26 de octubre 15-23-34-35-36-46 Comp: 38 // R: 0	QUÍNTUPLE PLUS Domingo, 23 de octubre
ONCE			
Martes 18/10 65431	Miércoles 19/10 28734	Jueves 20/10 58257	Viernes 21/10 16366 Serie: 011
			Sábado 22/10 76974 Serie: 007

SUDOKU 217

Complete el tablero de 81 casillas (dispuestas en nueve filas y columnas). Deberá rellenar las celdas vacías con los números que van del 1 al 9, de modo que no se repita ninguna cifra en cada fila, ni en cada columna o cuadrado.

NÚMERO ANTERIOR (216)

3	2	1	4	7	8	5	6	9
7	8	6	5	9	3	4	1	2
5	9	4	1	6	2	3	7	8
4	5	8	6	2	9	1	3	7
2	3	7	8	4	1	6	9	5
1	6	9	3	5	7	8	2	4
6	4	2	9	1	5	7	8	3
8	7	5	2	3	6	9	4	1
9	1	3	7	8	4	2	5	6

	2			5	8		9	
		7						
6				1				
	3	4					5	
9							1	
7	5						2	3
				6	8		3	5
				3		2	8	1
				5				

La columna del Lector

Hoy inauguramos un nuevo espacio y lo hacemos con la intención de que se convierta en el medio de comunicación entre GENTE y sus lectores.

Nos gustaría que nos enviéis vuestras opiniones, que es lo que os gusta y qué no, qué hacemos bien y en qué debemos mejorar.

Este espacio también estará abierto para que nos hagáis llegar vuestros comentarios y críticas sobre todo lo que sucede en vuestras localidades y os resulta de interés.

Podéis enviarnos vuestros comentarios y opiniones a través de dos medios:

Enviando un SMS al 638 119 039
 (Coste del SMS según tarifa de cada operador. No es un número de tarificación adicional)

Enviando un e-mail a: promociones@gentedigital.es

De todos los SMS y correos que recibamos, publicaremos los más interesantes para los lectores, independientemente de su contenido.

Lo único que os pedimos es que no supere los 300 caracteres (incluyendo espacios), para que podamos publicar la mayor cantidad de mensajes posibles.

Gente Si quieres contratar publicidad con nosotros llama al **91 369 77 88**

El Monte de Santa Tecla, espectacular mirador de Galicia sobre el río Miño

Su Santuario, su riqueza arqueológica y sus vistas, hacen obligada la visita a Santa Tecla

www.mugamara.com

Dominando la desembocadura del Miño en su parte española, encontramos un magnífico cerro que destaca sobre toda la geografía circundante. Es el monte Santa Tecla o Santa Tegra, de 341 metros, un enclave estratégico lleno de leyenda y del ambiente mágico que rezuma Galicia.

Ascendemos por una angosta carretera casi hasta la cumbre. Enseguida nos damos cuenta de que se trata de un lugar de devoción a Santa Tecla o Tegra, patrona de La Guardia, pues acuden numerosos peregrinos a este hermoso santuario de vetustas rocas y cruceiros. Pero lo que verdaderamente nos deja pasmados son las vistas desde este granítico promontorio. Por una parte, la desembocadura del Miño que mezcla sus aguas con las saladas y gélidas del océano Atlántico. Podemos distinguir en el río varias islas de considerable tamaño y nos preguntamos si serán territorio español, portugués o quizá tierra de nadie. Es normal ver piraguas y kayaks deslizándose veloces en sus aguas, pues es tierra de campeones en las dos modalidades.

EL CASTRO DE SANTA TECLA

El inmenso océano nos recuerda que este era el confín del mundo conocido durante muchos siglos, para los celtas el lugar de donde partían las almas de los



La rotunda vista del Miño desde el Castro de Santa Tecla

Desde el monte Santa Tecla puede verse uno de los mejores paisajes y vistas aéreas de toda Galicia

muertos, ese misterio representado cada día al hundirse el sol en el Atlántico infinito.

La escarpada vertiente del monte desciende bruscamente hasta donde el mar rompe con furia sobre las rocas, hábitat natural del mejor marisco del mundo y la mirada se pierde costa arriba hacia las Rías Baixas.

Otro tesoro que encontramos es el yacimiento arqueológico del monte Santa Tecla, uno de los más espectaculares castros que se pueden visitar en España. Las excavaciones muestran curiosos barrios formados por casas de planta circular u ovalada. Gracias a la reconstrucción de algunos tejados cónicos de brezo y al interesantísimo museo,

podemos imaginar la vida de estos "castreños" y su proceso de romanización hace dos mil años.

Todo el conjunto del Monte Santa Tecla fue declarado Monumento Histórico Artístico Nacional en el año 1931. Si estamos en Tui o en Pontevedra, es casi obligado visitar este lugar lleno de encanto.



OPINIÓN

Blanca de Lamo Guerras

Terapeuta de Pareja y Sexual

Hablando de sexo

Hablar de sexo con sus hijos es una labor titánica para muchos padres. No es algo raro, ya que hasta ahora el sexo era tabú y cada uno lo descubría como podía y como le dejaban, encontrándose muchas veces que lo que esperaba no era lo que hallaba, pero ahora las cuestiones en relación al sexo han cambiado. El sexo está en todas partes y hay muchísimas guías para padres que muestran cómo enfrentar el tema con tranquilidad y ordenadamente. Lo primero es dejar de creer que porque sean niños no tienen que saber nada de sexualidad. Igual que se plantean preguntas y dudas en relación a otros temas lo hacen también sobre el sexo. Eso sí, es necesario que adecues lo que le cuentes a su edad y a su curiosidad. Los adolescentes ya tienen relaciones sexuales, porque la media de inicio está en los quince años, así pues no hay que intentar convencerse de que no lo hacen y aceptar que hay que ayudarles a convertirse en personas que viven su sexualidad con afectividad, respetando a las personas con las que se relacionen. Por último, utilizar el humor es una herramienta clave. Si tu hijo ve que puedes hablar de sexo normalizándolo y a veces poniendo una nota de humor te lo agradecerá muchísimo y recurrirá más veces a ti.

www.espaciotheman.com

GIRA ESPAÑOLA LOS AMIGOS INVISIBLES VISITAN BARCELONA, MADRID, VALENCIA Y SEVILLA

Veinte años haciendo mover las caderas

Marcos Blanco Hermida

Los Amigos Invisibles, uno de los grupos más populares de Venezuela, celebran sus 20 años en activo (comenzaron a principios de los 90) con una breve gira por España que moverá las caderas de quienes quieran 'gozar' con una de las formaciones más eclécticas de Latinoamérica.

El buen rollo personal y la claridad profesional de sus seis componentes define a una banda que conjuga con una clase soberbia estilos tan dispares como la salsa (además de otros ritmos latinos), el funk, la música disco o el 'acid jazz'. David Byrne, fundador de Talking Heads, les descubrió en Nueva York, donde re-

siden desde hace más de una década. El 4 de noviembre actuarán en Barcelona (sala Apolo) y seis fechas después saldrán al escenario de la sala Heineken (Madrid). También se pasarán por Valencia (día 11) y Sevilla (12) para culminar cuatro citas festivas debido a tan magno acontecimiento temporal.



La banda estará por nuestro país del 4 al 12 de noviembre

TÍMIDOS ANÓNIMOS



El agónico muro de las emociones

Dirección: Jean-Pierre Améris **Interpretes:** Isabelle Carré, Benoît Poelvoorde, Lorella Cravotta, Lise Lamettrie **País:** Francia **Género:** Comedia, romance

Marcos Blanco Hermida

La sensibilidad, sobre todo si se produce en un grado extremo, puede tener un significado maravilloso, propenso a captar detalles insignificantes para el resto de los seres mortales, o fatídico, depresivo, debido al horror íntimo que supone afrontar hechos cotidianos aparentemente intrascendentes, todos aquellos que se cuentan por decenas en nuestro día a día y parecen suceder de forma mecánica, aunque no para todo el mundo.

Dentro de su vertiente más conflictiva desde el punto de vista sentimental, surgen comportamientos como la timidez, habitualmente relacionada con la falta de autoestima y que se traduce en una gran dificultad para relacionarse con los demás, para expresar las emociones que uno posee en un vasto interior. Los tímidos, normalmente dotados de

Gran respuesta en el país vecino

Este título cinematográfico se presentó oficialmente en la última edición del Festival de San Sebastián y llega a España precedido por una gran notoriedad en el país vecino, su origen, ya que ha logrado superar los ocho millones de euros en taquilla, la misma cifra conseguida aquí por 'Amélie'. Una inmejorable Isabelle Carré acapara gran parte del protagonismo junto a Benoît Poelvoorde, un complemento perfecto desde el punto de vista interpretativo. Sí, señor. Una gran elección.

una gran sensibilidad, amantando tanto como los extrovertidos, pero les cuestan mucho más manifestarlo (con el posible arrepentimiento posterior que ello conlleva) y suelen sentirse más cómodos en asuntos, pasiones o actividades que no requieren de otra persona para su realización,

aquellas en las que sólo bastan ellos y su conocimiento, sus destrezas físicas o mentales. Éstas y otras reflexiones son las que genera un filme tan original, entretenido y sociológico como 'Tímidos y anónimos', una película de Jean-Pierre Améris, a medio camino entre la comedia y el romance, que se estrena este viernes en la cartelera española.

DOS AMORES

Aunque la terapia, evidente tras el título del filme, pueda resultar demasiado tópica, simplemente sirve de nexo de unión, de hilo conductor para narrar la simpática historia de Angélique, una talentosa chocolatera, y Jean-René, encargado de una fábrica de este sabroso elixir. Él segundo personaje mencionado la entrevista casualmente para un puesto de trabajo y ambos, unidos por dos amores, el suyo y el que le profesa al chocolate, ejemplifican que sí es posible recuperar la confianza personal, superando la angustia de perseguir lo que realmente deseas.

Jean Pierre-Améris: "Nadie consigue tener tanto éxito como los modelos que nos ofrecen"

'Tímidos y anónimos' es la última creación cinematográfica del director y guionista Jean-Pierre Améris (Lyon, 1961), quien reconoce estar ante "mi película más íntima y más autobiográfica. Siempre he sabido que un día contaría una historia alrededor de esa híper emotividad, de la angustia que llevo desde muy joven", comenta el cineasta galo antes de echar la vista atrás. "Recuerdo que de niño, cuando tenía que salir de casa, miraba antes por el resquicio de la puerta para asegurarme de que no había nadie en la calle. Si llegaba tarde al colegio era incapaz de entrar en clase. En la adolescencia se agravó todavía más y por eso me apasioné por el cine", añade Améris, para quien el séptimo arte ha servido de vía de escape. "Al abrigo de las salas oscuras, sentí realmente el miedo el suspense, la alegría, la esperanza... Podía vivir las emociones más intensas sin preocuparme por la mirada de los demás. De esa cinefilia afectiva surgieron mis ganas de hacer películas y el cine me ha permitido superar mis miedos", reconoce.

El principal impulsor de esta obra artística entiende que "tenemos demasiado miedo al fracaso. Estamos en una época de carrera por los resultados y eso añade todavía una presión que no aporta nada. Hay que tener éxito, hay que ser guapo, joven, pero eso destruye a la gente. Nadie consigue tener tanto éxito como los modelos que nos ofrecen. Es lo que intento contar en la película".

SITUACIONES POTENCIALES

Améris quiso contar todo esto en una comedia romántica, debido a que "el potencial de las situaciones posibles entre dos personajes que sufren híper emotividad era enorme". La elección de un lugar de trabajo como escenario responde a la importancia de la empresa en los grupos de terapia y la utilización del chocolate tiene un guiño evidente. "Se conoce porque te ayuda a sentirte mejor, tiene un olor y un sabor que van ligados a la infancia y los que sufren ansiedad abusan de él. De ahí la idea de la chocolatería en la que él sería el jefe y ella la chocolatera", añade.



Améris ha utilizado sus experiencias personales para crear este filme

LIBROS/ 'EL PUENTE DE LOS ASESINOS', SU SÉPTIMA ENTREGA

Pérez-Reverte repasa los males de España con el capitán Alatriste

Gente

Tras cinco años de ausencia, el amargo Capitán Alatriste, el narrador (ya no tan joven) Íñigo Balboa, el maestro Francisco de Quevedo, un puñado de viejos amigos y también algunos enemigos, como el malvado Gualterio Malatesta, regresan a la letra

impresa en 'El Puente de los Asesinos' de la mano de Arturo Pérez-Reverte.

Este año la saga Alatriste celebra su 15 aniversario y Pérez-Reverte repasa los males del Siglo de Oro y de nuestro país. "El peor mal de la humanidad, y de España en particular, es la estupi-

dez aliada con el poder y la arrogancia. De esto tenemos ejemplos diarios desde hace décadas", alega el autor. "Se lucha contra ello con educación y con ministros de Cultura responsables y cultos, que es lo que no tendremos nunca en España, ministros que piensen en las generaciones futuras y no en los votos de dentro de dos años".

Soledades, fracasos, derrotas y conflictos difíciles de resolver aparecen también en esta séptima entrega ambientada en Ve-



necia y que muestra una España de cancillerías y de espías, de mundos turbios y de conspiraciones, sin olvidar las derrotas.

Preguntado por la clave del éxito, Pérez-Reverte señala que "un lector actual mira el mundo como Alatriste. Muchos lectores se identifican con el capitán, un tipo que ha perdido la fe y al que han dejado tirado como un perro, lo han engañado y que ha luchado por causas que no lo merecían. Eso vale para cualquier español de hoy".

JAVIER SANDOVAL ACTOR

El veterano actor ha participado en la primera película de Bollywood rodada en España, 'Spanish Masala' · Todo apunta a que será un éxito en India

«En India se improvisa, no se ensaya y se trabaja a toda velocidad»

La tierra del tigre de bengala irrumpía en España a ritmo de bailes y danzas, de deseo y pasión. Nuestro país ha sido testigo del rodaje de uno de los estrenos más esperados en India, 'Spanish Masala'. Javier Sandoval es uno de los actores españoles que ha podido participar en esta magnífica experiencia, la primera producción de Bollywood en nuestro país. El veterano cineasta lleva toda una vida en el mundo del celuloide, recorriendo medio mundo de película en película, pero confiesa que jamás había actuado en el país asiático. En la cinta, Sandoval interpreta a un embajador en la India que no aprueba la decisión de su hija; ella ama a alguien que él no acepta. Como en toda historia propia de este género, el amor consigue triunfar por encima de cualquier imposición. Por causas del destino, un fatal accidente deja ciega a la muchacha. Es en este momento cuando entra en escena Dileep (uno de los actores más taquilleros de la India) y ella se enamora perdidamente, cambiando el rumbo de la historia.

"No se pueden poner restricciones al amor". Esta es la idea en la que se basa la cinta y con la que el actor se identifica. "El amor cada vez adopta formas más libres y hay que aceptarlas", afirma Sandoval. Es pronto para que el cineasta piense en estas cuestiones, su hija apenas cuenta con 12 años, pero asegura que nunca se interpondrá siempre que ella sea feliz.

CON SABOR ESPAÑOL

Los indios disfrutan con tradiciones tan nuestras como las corridas de toros y especialmente con fiestas tan ancestrales como La Tomatina de Buñol. Por ese motivo, el director de la

cinta, Laj Jose, elegía lugares tan característicos como la plaza de toros de Chinchón o el emblemático Alcázar de Segovia como piezas claves para el desarrollo de la película.

El proyecto, como es habitual hoy en día, llegó a las manos del artista por Internet. El actor cuenta que no le costó encajar a pesar de que "los indios tienen su manera". Sandoval era consciente del gran reto que signifi-

Allí, los actores son tan conocidos que trabajan a pie de calle, sin seguridad

La película muestra algunos de los lugares más típicos de nuestro país

caba grabar una producción de este calibre fuera de sus fronteras: "Quería quedar bien con ellos", por lo que sentía que no podía defraudarles.

Una experiencia "muy interesante y muy agradable", pero llena de contrastes. En India, los profesionales ruedan directamente en la calle, sin seguridad: "los actores son tan conocidos que son ellos mismos los que mandan callar. Sería impensable ver a Javier Bardem haciendo esto en medio de la Gran Vía".

Allí, también es diferente la forma en la que trabajan. "Aquí se improvisa, no se ensaya. Es una improvisación total". El intérprete asturiano explica que el mismo día que el guión se entrega se graba. Un trabajo que se realiza "a toda velocidad" y para el que es necesario "una agilidad extrema".



El actor posa con un matador tras una corrida de toros en Chinchón



Un actor español muy internacional

Sandoval comenzó su andadura en el cine hace 35 años, con la película 'El Poder del Deseo' rodada por Juan Antonio Bardem y con Marisol. A sus 62 años ha participado en todo tipo de producciones internacionales: Italia, Francia, Colombia, Inglaterra o Colombia han sido algunos. El actor confiesa que le gustan las cosas nuevas y diferentes, cambiar. Puede que este sea el motivo por el que se embarcó en esta aventura.

A pesar del calor sofocante, el actor guarda muy buen recuerdo del rodaje, especialmente de las escenas rodadas en la bella zona de Backwaters en el estado de Kerala, enclave conocido por sus canales como la "Venecia india".

En cuanto a la pregunta de si este cine puede calar en nuestro país, Sandoval no se muestra muy convencido. Según el cineasta, este tipo de películas ya se rodaban aquí en los 60 y 70. Ahora, el público español demanda otro tipo de películas más elaboradas.

'Spanish Malasa' verá la luz en el país asiático a finales del mes que viene y previsiblemente será uno de los estrenos más taquilleros. En cuanto a volver a actuar en en la tierra del Libro de la Selva, el cineasta lo tiene claro, volvería a repetir.

SANDRA BRAVO