

# Gente

Año 6, número 222  
2 - 9 diciembre 2011

madrid

NORTE / Fuencarral · Hortaleza · Chamartín · Tetuán · Barajas

## Videovigilancia en Azca para mayor seguridad

Un sistema de cámaras implantado por el Ayuntamiento controlará la zona en 2012 debido a las constantes peticiones de vecinos y comerciantes **Pág.6**

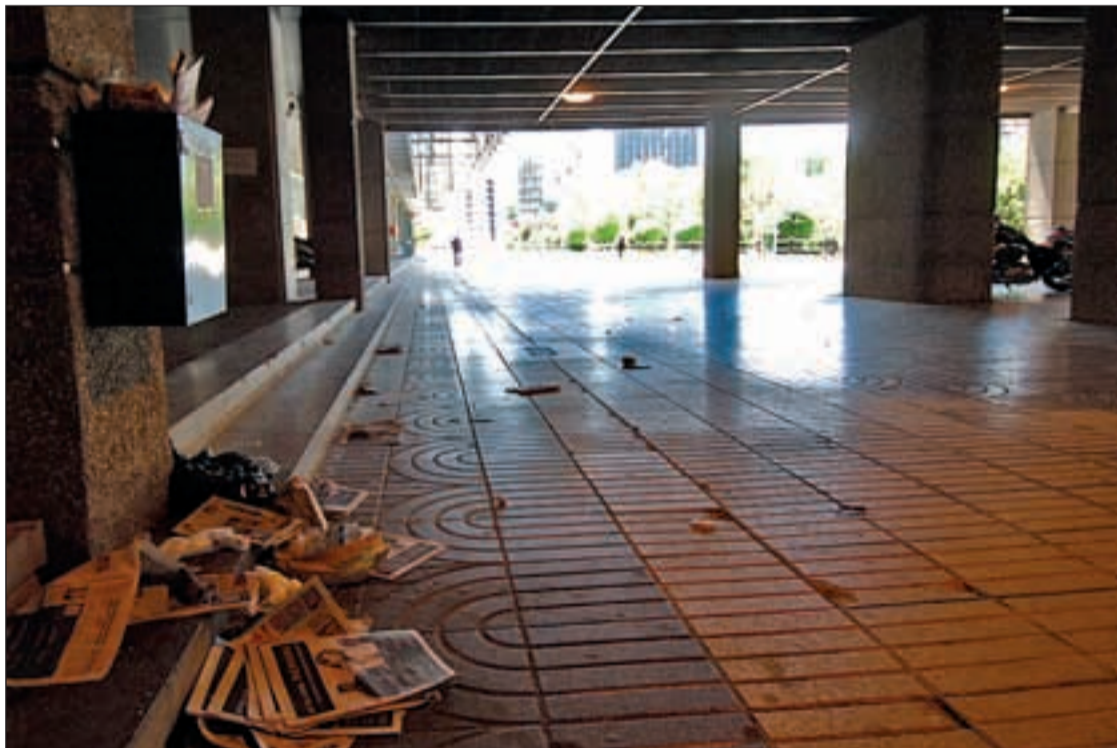

Muchos habitantes del barrio prefieren no circular por determinados espacios **OLMO GONZÁLEZ/GENTE**

**TETUÁN** Pág. 5  
**La fecha para las 110 viviendas de Cuatro Caminos se retrasa en tres años**

**NUEVA CAMPAÑA** Pág. 8  
**El 'Plan Nevada' experimentará con salmuera en Tres Olivos y Las Tablas**

**INFRAESTRUCTURAS** Pág. 6  
**La Vaguada se gasta seis millones en renovar la imagen del centro comercial**

**HOTEL MIRAFLORES**  
EN EL CENTRO DE ALCOBENDAS

A un paso de Madrid. Buena comunicación en transporte público. A 300 metros de:

- Marqués de Valdevia
- Alcobendas
- San Sebastian de los Reyes
- Autobuses en dirección Barajas - T4

**HABITACIONES DESDE: 35€**

C/ Miraflores, 9 - ALCOBENDAS **91 663 97 17**  
Fax: 91 663 96 79 **91 663 90 43**

**moda mujer**

**Pilar Prieto**  
[www.pilarprieto.es](http://www.pilarprieto.es)

**SUPER-EFECTIVO**

**EMPEÑO a 18€\*** **COMPRO a 26€\***

\*Oro 18 kilates - COMPRUEBELO SIN COPROMISO  
Horario: Lunes a Viernes de 9:30 a 14:00 y de 18:30 a 20:30h, Sábados de 10:30 a 14:30h.

C/ Hernani, 45 **91 534 11 27**  
C/ Francos Rodriguez, 13 **91 311 88 32**  
[www.superefectivo.com](http://www.superefectivo.com)

**Despacho López Navarro**  
**ABOGADOS**

**CIVIL y PENAL**  
- Divorcio - Herencia - Arrendamiento...

**PRIMERA CITA GRATUITA**  
C/ Ríos Rosas 44A, 5º Madrid  
**91 536 37 26 - 607 998 759**

**DI NO A LO ESTABLECIDO**

**CITROËN DS4**

ESP. AYUDA A LA SALIDA EN PENDIENTE Y CONTROL DE TRACCIÓN INTELIGENTE | LUCES LEDS DIURNAS DELANTERAS Y TRASERAS | CLIMATIZADOR AUTOMÁTICO BIZONA | FRENO DE ESTACIONAMIENTO ELÉCTRICO AUTOMÁTICO | SISTEMA DE VIGILANCIA DE ÁNGULO MUERTO | REGULADOR LIMITADOR VELOCIDAD PROGRAMABLE | FAROS ANTINEBLA CON FUNCIÓN "CORNERING LIGHT" | PARABRISAS PANORÁMICO GRAN ANGULAR | CONNECTING BOX | CITROËN «TOUCH» | AYUDA AL ESTACIONAMIENTO | 4 LLANTAS DE HASTA 19"

**CITROËN**  
CREATIVE TECHNOLOGIE

Síguenos en:

**COMERCIAL CITROËN S.A.** PASEO DE LA HABANA 86 - TEL.: 91 458 12 46

## Primer plano

# El PP propone una reforma electoral de doble urna

La propuesta contempla la creación de 43 circunscripciones de las que saldrían 43 de los 129 diputados • El resto de representantes procedería de la votación de las actuales listas cerradas

## Gente

Lo prometió en el discurso de investidura y ahora da el primer paso. Esperanza Aguirre recupera una antigua pretensión y, aprovechando el tirón de reivindicaciones de movimientos sociales como el 15-M y de partidos como UPyD e IU, su Grupo Parlamentario ha presentado en la Asamblea una propuesta de reforma electoral.

Basada en el principio de cercanía y en criterios de proximidad geográfica, la iniciativa popular presenta una doble urna "a la alemana": una en la que los ciudadanos votarían por el sistema tradicional de circunscripción única y otra de la que saldría un tercio de la Cámara a través de 43 circunscripciones electorales.

En la primera urna, cada madrileño votaría para elegir al candidato que se presente por su circunscripción. De este recuento saldrían 43 de los 129 diputados de la Asamblea resultando ganador en cada circunscripción el candidato que obtuviera más votos. De la segunda urna, que compensa el resultado de la primera, saldrían los dos tercios restantes y cada ciudadano, como ocurre ahora, seguiría votando la lista de un partido político.

Los criterios son los que se han dividido las circunscripciones son de carácter geográfico y socioeconómico, si bien se ha intentado que estén en torno a 150.000 habitantes. De las 43 circunscripciones, 19 pertenecen a Madrid capital y el resto están



Madrileños ejercen su derecho al voto

repartidas por diferentes espacios de la región.

## EL PP BUSCA CONSENSO

El portavoz del Grupo Parlamentario Popular en la Asamblea de Madrid, Íñigo Henríquez de Luna, hizo un llamamiento al resto de los grupos políticos de la Asamblea de Madrid para poder llegar a un consenso, puesto que es necesario que dos tercios de los diputados se pongan de acuerdo para llevar a cabo las reformas necesarias (modificación del artículo 18 de la Ley Electoral, así como de los artículos 10.5



**MENOS DIPUTADOS** El portavoz popular se mostró dispuesto a estudiar una reducción del número de diputados si se reformara el Estatuto de Autonomía, requisito imprescindible para la reforma de la Ley Electoral.

y 10.6 del Estatuto de Autonomía). Además, aseguró que no es una reforma hecha a la medida del PP sino pensada a partir de "criterios lógicos" y basada en la proporcionalidad.

Sin embargo, la propuesta ha provocado diferentes reacciones en los grupos políticos comenzando por el rechazado "rotundo" de Izquierda Unida y la negativa aún no definitiva del PSM y terminando por UPyD, que considera que la propuesta "sueña bien si hay proporcionalidad".

El portavoz de Izquierda Unida, Gregorio Gordo, indicó que "lo que buscan es prácticamente un sistema de partido único e IU no puede estar de acuerdo con esta propuesta que significa menos proporcionalidad, menos democracia y menos representa-

## Madrid capital contaría con 19 de las 43 nuevas circunscripciones electorales

ción de los ciudadanos", dijo. "Al abrirlo a más circunscripciones, cuantos menos cargos públicos se elijan, menos proporcionalidad, y se quedarían fuera fuerzas políticas que, como Izquierda Unida, pudieran tener un número de votos por encima del 10 o el 11 por ciento", añadió.

Por su parte, la portavoz adjunta socialista, Maru Menéndez, aseguró que propuestas como esta demuestran que la presidenta del PP de Madrid quiere "blindarse". "Se blindará frente a Rajoy y, en este final de su ciclo político, pretende dejar en la región unas condiciones de privilegio para los populares", dijo.

"Lo lamentable es que trata de trasladarlo a la ciudadanía como si fuese un avance democrático, cuando supone una ruptura de la proporcionalidad", apostilló Menéndez, que recordó que el sistema de circuns-

## OPINIÓN

**E**l PP quiere reformar la Ley Electoral de la Comunidad de Madrid. El proyecto, presentado por su portavoz en la Asamblea regional, Íñigo Henríquez de Luna, incluye un sistema de votación de doble urna que permitiría elegir un tercio de los diputados de forma directa y el resto en una lista cerrada. Se crearían 43 circunscripciones y todas, menos dos, superarían los 100.000 habitantes. La reforma de la Ley Electoral regional requerirá la modificación del Estatuto de Autonomía.

El autor de la iniciativa considera que su reforma no perjudica a ningún partido y que contribuye a acercar los diputados de la Asamblea a los ciudadanos. Asegura

que, con su reforma, se habría obtenido el mismo reparto de diputados que el existente ahora, con el actual sistema, en la Cámara autonómica. Esta propuesta supone una corrección sobre lo planteado por la presidenta regional, Esperanza Aguirre, quien hace ya tiempo solicitó dividir la Comunidad en 11 circunscripciones electorales, lo que hacía muy difícil que grupos distintos al PSM y al PP llegasen al Parlamento regional.

IU no lo ve claro y rechaza cambios electorales en el sentido que los propone

Nino Olmeda

Periodista



## La reforma electoral

el PP, porque cree que servirá para perpetuar el bipartidismo; el PSM tampoco comparte la reforma popular y critica el método elegido de hacerlo público ante los medios de comunicación en vez de sentarse con el resto de grupos parlamentarios. Sólo UPyD, por medio del prudente Luis de Velasco, su portavoz parlamentario, no ve mal lo que ha llegado a sus oídos. Esta formación está dispuesta a apoyar una reforma que garantice la pluralidad y acerque la política a los ciudadanos.

No cabe ninguna duda de la necesidad de reformar la Ley Electoral de la Comunidad pero no estaría mal contar con el criterio de los más interesados: los votantes. Se podría abrir un periodo de alegaciones, con tiempo tasado, para que no sólo los partidos con representación parlamentaria puedan enmendar el proyecto. Dejar que los ciudadanos debatan y, si es necesario, voten en una consulta popular qué sistema electoral prefieren, serviría para acercar los madrileños a la política y a sus representantes.

Reforma electoral, si, pero no la elegida por una sola formación, por muchos votos que tenga y por mucha mayoría que tenga en un Parlamento.

cripción única es el “método más proporcional que existe”.

#### LAS 43 CIRCUNSCRIPCIONES

Según la propuesta de circunscripciones, en Madrid capital se crearían 19 de las 43 nuevas circunscripciones, coincidiendo con los distritos ya existentes a excepción, por un lado, de Villa de Vallecas y Vicálvaro, y, por otro, Hortaleza y Barajas, que compartirían diputado.

Otras ocho circunscripciones coincidirían con Móstoles, Alcalá de Henares, Fuenlabrada, Leganés, Getafe, Alcorcón, Parla y Torrejón de Ardoz.

Cinco circunscripciones más estarían integradas por dos municipios: Alcobendas y San Sebastián de los Reyes; Coslada y San Fernando; Rivas Vaciamam-

### IU rechaza la propuesta por favorecer un sistema de partido único

### El PSOE recuerda que la circunscripción única es el sistema más proporcional

drid y Arganda del Rey; Pozuelo de Alarcón y Boadilla del Monte; y Las Rozas y Majadahonda.

El resto estarían integradas por más de dos municipios. La correspondiente a la Sierra Norte estaría formada por 42 municipios entre los que se encuentran Rascafría, El Vellón, Somosierra, Torrelaguna y Puebla de la Sierra, entre otros. La de Sierra Sur-Colmenar Viejo englobaría a 10 municipios entre los que están Tres Cantos o Manzanares el Real. La Noroeste-Algete englobaría a 15 municipios como el citado Algete y Paracuellos, Meo o Fuente El Saz.

La circunscripción Sureste-Mejorada reuniría 30 municipios donde están, entre otros, Velilla, Campo Real o Nuevo Baztán; Sur 1 - Aranjuez incluiría Ciempozuelos, Chinchón y San Martín de la Vega; y Sur 2 - Valdemoro englobaría a Torrejón de Velasco, Pinto y la citada Valdemoro. Otros once municipios (Navalcarnero, Griñón, Humanes o Moraleja entre otros) formarían parte de la circunscripción Sur 3 - Navalcarnero.

La Suroeste - San Martín de Valdeiglesias albergaría a localidades como Villa del Prado o Robledo de Chabela; Sierra Oeste - San Lorenzo a Guadarrama, El Escorial, Alpedrete o Navacerrada; Oeste-Villaviciosa y Noroeste-Collado Villalba cerrarían el reparto.

## UPyD comparte el objetivo central de la propuesta y reclama más proporcionalidad

El PP ha encontrado su mayor apoyo en Unión Progreso y Democracia, que considera que la propuesta hay que estudiarla más en profundidad. El portavoz del Grupo Parlamentario de UPyD, Luis de Velasco, consideró “interesante” la propuesta y

dijo que su grupo comparte su “objetivo central”. No obstante, este grupo considera imprescindible que haya acercamiento de los diputados a la ciudadanía pero también “proporcionalidad”. No obstante, De Velasco aseguró que España requiere

una modificación de la Ley Electoral “a nivel nacional” y que hace falta “voluntad política” para hacerlo. “Entendemos que este es el momento, cuando los resultados electorales han puesto de manifiesto las injusticias del sistema electoral”, indicó.



Luis de Velasco

www.renfe.com 902 320 320

Síguenos en:   

**Puntualmente.  
Renfe.**

**renfe**

Con un 98,50% de puntualidad, los servicios de Alta Velocidad de Renfe son el medio más fiable y seguro para llegar siempre a tiempo a tu destino.

GOBIERNO DE ESPAÑA MINISTERIO DE FOMENTO

ACCIONES DESTINADAS A INVERSIÓN PERSONAL www.renfe.es

## Opinión

www.gentedigital.es/blogs/sin-acritud

Alberto Castillo  
DIRECTOR

Un último servicio...o el primero, es lo que le pedimos a la delegada del Gobierno en Madrid, María Dolores Carrión, un servicio a la causa para la que fue nombrada, aunque sea lo último -o lo único- que haga por mantener el orden público y la seguridad en Madrid. Le quedan unas pocas semanas de relumbrón y las alfombras del caserón de la calle Miguel Ángel pronto serán pisadas por un nuevo inquilino que esperamos que sepa ejercer el cargo con mayor autoridad. Pero entretanto llega su cese, podía dar alguna muestra de que aún sigue allí para que al menos supiéramos de su existencia. Porque anda más perdida que la Raimunda del Palacio de Linares, cuyas voces se escuchaban pero nadie la veía. A la delegada ni las voces, porque ha sido incapaz de alzar la suya, no ya para ordenar a la policía los desalojos, ni siquiera para defenderse de las críticas, que ya es tener cuajo. La pasividad con que ha caracterizado su efímero mandato es inversamente proporcional al incremento de 'okupaciones' de edificios vacíos y espacios públicos que su estrategia de mirar para otro lado ha favorecido sin hacer nada para impedirlo. Esta semana ha sido especialmente productiva para la agencia inmobiliaria del 15-M, que se ha hecho por la patilla con dos bloques de pi-

## Un último servicio... o el primero

este último espacio a punto se ha estado de rozar la tragedia con un aparatoso incendio provocado, según todos los indicios, por un violento okupa más indignado que sus indignados compañeros. Pero ni siquiera el incendio del histórico teatro, que obligó a salir de su encierro a los okupas, fue aprovechado por la delegada para desalojarlo definitivamente. Este primero de diciembre hemos visto a Dolores Carrión copresidir, junto con la presidenta de la Comunidad, Esperanza Aguirre, la recepción adelantada con motivo del Día de la Constitución en la Real Casa de Correos, sede de la Presidencia. Todo eran sonrisas a pesar del rapapolvo que le ha echado Esperanza Aguirre instándole a que ordene de inmediato los desalojos. Pero ni por esas. Total, la delegada ya es interina y no se va a llevar un sofocón a estas alturas de la película, pudiendo pasarle el marrón al siguiente que llegue. Lo último que ha hecho por Madrid ha sido compartir un canapé con la presidenta a unos metros de la Puerta del Sol, el mayor escaparate de su desidia durante los días que fue tomada por el 15-M.

### UN "OKUPA" EN LA PUERTA DEL SOL

#### Esperando el tranvía

El 15-M ha creado escuela, que se resume, básicamente, en la máxima de "si quieres algo y no puedes conseguirlo, ven a Sol y quédate". La puerta del Sol es el destino final del manifestódromo nacional donde igual acampan indignados que se atrincheran alcaldes. Hay sitio para todos. El alcalde de Parla, José María Fraile, se plantó el miércoles en la sede de la Presidencia dispuesto a no marcharse hasta alcanzar garantías para poder reactivar el tranvía de Parla, paralizado por falta de pago. Fraile ha tenido que montar este circo ante la gravísima situación económica heredada de su antecesor, Tomás Gómez.



### CARTAS AL DIRECTOR

Envíe sus cartas al Director a [cartas@genteenmadrid.com](mailto:cartas@genteenmadrid.com) (máx. 1000 caracteres)

#### Contestación a una lectora

Deseo enviar una contestación a una lectora: Esther Torrecilla Zarco (Madrid), que escribió en el número anterior de GENTE acerca de su descontento por el precio que le cobran en la Iglesia de la Basílica de Atocha por casarse.

Le puedo aconsejar que se case en su Parrquia que seguro, seguro que no le cobran nada. Además es seguro también que la tarifa de la iglesia y del fotógrafo será un mínimo porcentaje comparado con lo que se gastará en su traje de novia, en el banquete y en el consabido viaje. ¿a que sí?. Gasto que está en su total derecho de hacerlo, evidentemente-

te. Con un serio compromiso cristiano, estos problemas no surgen.

Pilar Nieto Laguna (MADRID)

#### Solidaridad con Lorca

Hace unos días estuve en Lorca, Murcia, donde se produjeron los terremotos que causaron tanto daño y todavía queda mucho por hacer. Me quedé impresionada. Las personas que no tienen seguro de la vivienda tienen pocas ayudas porque va despacio y son muchas las necesidades; hay muchas familias viviendo en barracones. A mi se me ha ocurrido que si cada comunidad de vecinos de Madrid diera un euro por vivienda sería una

gran ayuda y supondría muy poco esfuerzo. Madrid es muy grande y somos muy generosos y Lorca lo necesita. Es un gra pueblo y son buena gente.

Pilar Salvador (MADRID)

#### Huelga de pilotos

Otra vez los pilotos amenazan con una huelga en navidad. Pónganse a trabajar, que el país no está para tonterías, que ustedes son privilegiados, dejen de joder a los demás, hay otros que no llegan a fin de mes o no tienen trabajo, por sus tonterías van a mandar al paro a más gente.

Óscar Iglesias (MADRID)

**Gente**

Si quieres  
contratar publicidad  
con nosotros llama al

**91 369 77 88**

**Gente**  
MADRID

Edita  
Gente en Madrid S.L.  
Gerente  
Fernando Ibáñez  
Director  
Alberto Castillo

Jefa Ediciones Sur  
Patricia Costa

Jefa Ediciones Norte  
Mamen Crespo

Madrid y Comunidad  
Liliana Pellicer

Deportes  
Francisco Quirós

Jefe de Maquetación  
Carlos Zugasti

Jefe de Fotografía  
Chema Martínez

Directora Grandes Cuentas  
Amparo Lluch

Jefe Marketing  
Rafael Vara

Coordinadora de publicidad  
Ana Sánchez

Redacción:  
Calle Atocha, 16, 2ª planta  
Madrid 28012  
Tel. centralita: 91 369 77 88  
[info@genteenmadrid.com](mailto:info@genteenmadrid.com)  
[comercial@genteenmadrid.com](mailto:comercial@genteenmadrid.com)

Grupo de Información GENTE  
[grupo@grupogente.es](mailto:grupo@grupogente.es)

Director General  
Raúl Preciado

Director gentedigital.es  
Leandro Pérez Miguel

Protección de datos:



[www.gentedigital.es](http://www.gentedigital.es)

¿tienes un blog?  
**Vente a Gente**

Si mantienes un blog en plataformas como Wordpress o Blogger y quieres formar parte de nuestra comunidad, escríbenos a [nosotros@gentedigital.es](mailto:nosotros@gentedigital.es) con tu propuesta

[gentedigital.es/comunidad](http://gentedigital.es/comunidad)

#### ■ NUEVOS BLOGS

#### Diamantes en serie

La archiconocida 'The Walking Dead' es la última serie en pasar por el prisma de Alberto Nahum García.  
[gentedigital.es/comunidad/series/](http://gentedigital.es/comunidad/series/).

#### Raccord

La bitácora de Álvaro Carretero desmenuza todos los estrenos cinematográficos, como lo nuevo de Roman Polanski.  
[gentedigital.es/comunidad/raccord/](http://gentedigital.es/comunidad/raccord/).

#### Vísteme depreisa

Katy Mikhailova aborda todo lo relacionado con el mundo de la moda, aunque su último post aporta una reflexión sobre el consumismo en Navidad:  
[gentedigital.es/comunidad/moda/](http://gentedigital.es/comunidad/moda/)

[gentedigital.es/comunidad](http://gentedigital.es/comunidad)

#### Edición impresa

Todos las ediciones impresas de los periódicos de Gente pueden visualizarse en la web.

#### ■ WEB

#### En las redes sociales

Además de en nuestra web, puedes mantenerte informado en nuestras páginas en Facebook y Twitter.

[Twitter.com/gentedigital](https://twitter.com/gentedigital)

[Facebook.com/gentedigital](https://facebook.com/gentedigital)

## Nuevo retraso de tres años en las viviendas de Cuatro Caminos

Gallardón responde a IU con otra previsión para el proyecto sobre viviendas protegidas de 2007

Marcos Blanco Hermida/EP

El proyecto de 110 viviendas protegidas en alquiler para jóvenes en las antiguas cocheras de la EMT de Bravo Murillo podría convertirse en realidad durante el primer semestre de 2014, siete años después de que el Gobierno local anunciase a los medios el futuro desarrollo de unos pisos sobre los que existía un gran desconocimiento público. Así lo anunció el alcalde Alberto Ruiz-

Gallardón en la sesión de control del primer Pleno celebrado en el Palacio de Cibeles. La nueva fecha prevista para este proyecto fue la respuesta de Gallardón a una pregunta formulada por Ángel Pérez, portavoz de IU.

Según Pérez, el equipo de Gallardón anunció en abril de 2007 un concurso de ideas para construir las viviendas. Sin embargo, dos años después, en 2009, Pilar Martínez, delegado de Urbanis-



El PSOE y ahora IU se han preocupado por este tema OLMO GONZÁLEZ/GENTE

mo, se refirió a un conflicto con una propiedad privada para argumentar el retraso de una obra cuya nueva finalización estaba prevista para mayo de 2011. A día de hoy, "en ese solar totalmente abandonado sólo hay caravanas del circo y suciedad. Son ustedes menos fiables que el Atlético de Madrid", afirmó el máximo representante de Izquierda Unida en el Ayuntamiento de Madrid.

### INTERESES DE TERCEROS

Por su parte, el alcalde de la ciudad manifestó que su previsión depende de la aprobación de la reparcelación en el primer trimestre de 2012. De seguido, se llevarían a cabo las obras. Desde su punto de vista, el retraso se ha debido a la presencia de "intereses de terceros" en el proyecto. Un establecimiento hostelero (con el que ya existe un principio de acuerdo) y la comunidad de propietarios de Bravo Murillo 107 están siendo, en palabras de Gallardón, las trabas para un Consistorio "que en ningún momento ha estado inactivo".

Los medicamentos  
**NO LOS TOMES A LA LIGERA**

El uso adecuado de los medicamentos es de vital importancia. Los medicamentos son útiles cuando se necesitan, si no se pueden convertir en un riesgo para tu salud, provocando reacciones adversas inesperadas que podrían acabar haciéndote mucho daño. Consulta siempre a tu médico o farmacéutico cuál es el medicamento indicado para ti.

Cuidate.

www.medicamentosinocuos.es

## Madrid Norte

# Azca, zona vigilada con cámaras desde 2012 por la inseguridad

El Consistorio pone en marcha un proyecto que responde a la creciente demanda ciudadana

## Gente

El Ayuntamiento de Madrid implantará en 2012 un sistema de cámaras de videovigilancia en Azca para responder "tanto a los problemas de seguridad ciudadana como a la demanda de los vecinos y de los comerciantes de la zona", según el informe preliminar del proyecto elaborado por la Dirección de Seguridad del Consistorio.

En el desarrollo del sistema se tendrá en cuenta la optimización de los recursos del Ayuntamiento existentes, como son las infraestructuras de comunicaciones ya disponibles (anillos de fibra óptica y otros elementos de electrónica de red), acometidas eléctricas y aprovechamiento de equipamiento básico disponible en otros centros de control ubicados en Azca, así como la integración con el Centro Integrado de Señales de Vídeo del Ayuntamiento (CISEVI).

Además, según el informe, el sistema de videovigilancia hará uso de cámaras de última generación y, "en la medida en que sea posible", se implantarán sistemas de vídeo inteligente para facilitar el trabajo a los policías encargados de realizar la videovigilancia de la zona.

La implantación del sistema tendrá varias fases. La primera será la evaluación y estudio de viabilidad, habrá un estudio económico y se preparará la documentación necesaria para gestionar la solicitud de la auto-



Los vecinos evitan el paso por determinadas zonas del barrio

## Protección o intimidad, un inevitable dilema

Desde la gestora de la Asociación de Presidentes de Comunidades de las calles Orense-Azca (Comunazca) valoran esta situación como un gesto positivo, ya que consideran prioritario renunciar a un cierto grado de intimidad, teniendo en cuenta que hay zonas por las que la gente no pasa o pasa corriendo. Para ellos, la protección está por encima de la intimidad. Además, agradecen el trabajo municipal durante los últimos dos años, en los que han constatado una mayor presencia policial y un descenso en los locales de ocio.

rización a la Comisión de Videovigilancia de la Delegación de Gobierno. Asimismo, la elaboración del Pliego de Prescrip-

nes Técnicas y documentos administrativos, al igual que la tramitación del expediente administrativo y la necesaria autori-

zación serán los pasos previos para llevar a cabo su ejecución.

## PARTIDA DE 375.000 EUROS

Habrán una partida de 375.000 euros para la instalación en el entorno de Azca de estas cámaras, grabadoras y su conexión con el centro de control, previa autorización de la Delegación de Gobierno. Los hosteleros no están muy de acuerdo con la idea. Priorizarían un mayor control del 'botellón', masivo durante el ocio nocturno, y de la venta ilegal de bebidas alcohólicas.

GRATUITOS: HASTA EL 21-D

## Abierto el plazo para 42 cursos de la Agencia para el Empleo de Madrid

### Gente

Un total de diez centros de la Agencia para el Empleo del Ayuntamiento de Madrid abre el plazo de solicitud hasta el 21 de diciembre para cubrir las 600 plazas de 42 nuevos cursos gratuitos de diversas áreas.

Además, las personas desempleadas tienen preferencia para acceder a este plan de formación. No obstante, trabajadores en activo también pueden solicitar su inscripción en estas actividades. En lo que va de año, la Agencia para el Empleo ha puesto a disposición de las personas desempleadas de Madrid más de 10.600 plazas de formación.

Las nuevas tecnologías tienen cabida en esta convocatoria con cursos como Diseño Web y Multimedia, Edición de Fotografía Digital o Técnico de Sistemas Microinformáticos. Los Servicios a la Comunidad (Monitor sociocultural, Monitor de Educación Ambiental) también están representados, así como el sector Transporte, con varios cursos relacionados con el trabajo aeroportuario, y otros como las Artes Gráficas, la Electricidad, la Hostelería y el Turismo y la Administración y Gestión.

### DIEZ PUNTOS

La Agencia para el Empleo ha habilitado, para facilitar la tarea al ciudadano, diez puntos de inscripción en sus centros de Arganzuela, Barajas, Carabanchel, Hortaleza, Latina, Moratalaz, Puente de Vallecas, Tetuán, Vicálvaro y Villaverde.

EL CENTRO COMERCIAL HA INVERTIDO SEIS MILLONES EN LA NUEVA IMAGEN

## La Vaguada renueva su aspecto

### Gente

El Centro Comercial La Vaguada inauguró oficialmente este martes su nueva imagen con la participación del consejero de Economía y Hacienda de la Comunidad de Madrid, Percival Mangano, y la concejala-presidente del Distrito Fuencarral-El Pardo, Elena González.

También acudió al acto el presidente de la Comunidad de Propietarios de La Vaguada, Antonio Gil, quien habló sobre los inicios del centro en 1983, siendo un centro pionero en Madrid y en nuestro país. Además, comentó cómo después de casi 30

años, La Vaguada sigue siendo un centro emblemático, no sólo como espacio comercial sino también como plaza pública y punto de encuentro, ya que "La Vaguada está en el corazón de todos los madrileños". Al acto asistieron también la directora general de Comercio de la Comunidad de Madrid, Inés Gómez-Acebo; el director general de Comercio del Ayuntamiento de Madrid, Daniel López; el subdirector de El Corte Inglés Vaguada, Ricardo Imaña; y el director de operaciones para España de Unibail-Rodamco, Fernando Latorre.

Más de 25 millones de visitantes disfrutarán a lo largo del presente año el cambio de imagen del Centro Comercial La Vaguada, un referente socio-económico para el barrio de El Pilar y también para quienes residen en el norte de la ciudad.

### CONSTANTES REFORMAS

Las obras de remodelación, que comenzaron el 18 de octubre del año pasado, finalizarán a finales de junio de 2011. Ya existen nuevos espacios como la ludoteca o zonas reformadas como el Mercado. Estas importantes remodelaciones en una superficie de



Las instituciones madrileñas no quisieron perderse el acto

18.000 metros cuadrados han supuesto una inversión de 6 millones de euros. El centro comercial estrena nuevo suelo de mármol blanco de Macael y un avanzado sistema de guiado de pla-

zas de aparcamiento, que facilita la llegada y el estacionamiento de sus clientes. A su vez, reduce el consumo medio de combustible por vehículo en el interior del parking.

# Nuevo Carrefour *planet*

## Hortaleza



El nuevo Carrefour Planet Hortaleza quiere ser un hipermercado accesible para todos.

Un hipermercado en el que las personas mayores o con movilidad reducida encontrarán carros adaptados a sus necesidades.

Un hipermercado en el que las personas con discapacidad dispondrán de plazas más amplias de aparcamiento situadas junto a la entrada y de cajas especiales adaptadas a sus necesidades.

**Porque no encuentro problemas sino soluciones.**

[carrefour.es](http://carrefour.es)

Gran Vía de Hortaleza s/n  
Madrid

## Madrid Norte

TETUÁN: DEL 19 AL 23 DE ESTE MES

## Actividades en los colegios de Tetuán para concienciar sobre el SIDA

Gente

Como cada 1 de diciembre, el distrito de Tetuán se unió a la conmemoración del Día Mundial de la Lucha contra el Sida, una pandemia que cumple ya tres décadas y que mata cada año a cerca de dos millones de personas en todo el planeta, donde se calcula que 34 millones de habitantes viven con VIH. La fachada principal de la Junta Municipal del Distrito lució por este motivo el pasado jueves un lazo rojo.

Coincidiendo con esta fecha, la Junta Municipal ha organizado el ciclo IV Jornadas de Educación Sexual, que comenzó este jueves en el Centro Tetuán Punto Joven (calle Raimundo Fernández Villaverde) a las 19:00 horas, donde se celebró la primera conferencia 'Sexualidad Afectiva', a cargo de la psicóloga y diplomada en educación, Viviana Narocki.

Además, en la semana del 19 al 23 de diciembre se realizarán actividades de educación sexual para jóvenes en los IES del distrito de Tetuán y actividades de sensibilización y difusión de los derechos sexuales.

Cuando se cumplen 30 años de los primeros diagnósticos de esta enfermedad, autoridades, sociedades médicas y pacientes coinciden en destacar los logros alcanzados en la lucha contra esta lacra, así como la necesidad de no bajar la guardia para seguir frenando su incidencia.

"Queda mucho trabajo por hacer y por ello seguiremos luchando y luciendo en nuestras solapas el lazo rojo cada 1 de diciembre, como una forma de solidaridad y apoyo a las personas afectadas por el SIDA", señaló sobre este problema Paloma García Romero, concejal del distrito de Tetuán.



## Emilio Sánchez Vicario, solidaridad entre raquetas

M.B.// La Fundación Emilio Sánchez Vicario, que dirige el ex tenista español (izquierda) ha recibido uno de los galardones en la primera edición de los 'Premios Ciudad de la Raqueta', organizados por el célebre club deportivo de Montecarmelo. Lo recibió de manos de Ignacio González, vicepresidente regional.

## Cerca de 8.000 toneladas de sal para futuras nevadas

Tres Olivos y Las Tablas experimentarán la prevención operativa con salmuera

Gente

Madrid ha reservado un total de 7.900 toneladas ante la posibilidad de que se registren nevadas en la capital durante las próximas semanas dentro del Plan Nevada 2011-2012 presentado este lunes por el Ayuntamiento.

A través de este plan, la ciudad contará durante estos días con la participación de 6.770 trabajadores, que emplearán 773 medios mecánicos entre máquinas quitanieves, camiones esparcidores de sal, baldeadoras y vehículos auxiliares con cuchillas. Asimismo, a este operativo especial se sumarán efectivos de Emergencias Madrid y Policía Municipal, el apoyo de ambulancias

equipadas con ruedas especiales para hielo, vehículos 4x4 de intervención rápida equipados con mantas térmicas, bebidas calientes y un vehículo especial de apoyo a siniestros complejos.

Se han habilitado hasta 26 puntos de distribución de sal en todos los distritos, donde los vecinos podrán realizar su particular aprovisionamiento. Una de las novedades para la campaña de este año se realizará en el salado de tres zonas de Madrid: los PAU de Tres Olivos, Las Tablas y las inmediaciones del recinto ferial de IFEMA, donde el tratamiento preventivo ante posibles nevadas y la formación de placas

de hielo se realizará con salmuera. La teniente de alcalde y delegada del Área de Medio Ambiente y Movilidad, Ana Botella, considera esta solución salina como "un buen complemento a la sal" en las tareas preventivas, aunque precisa que únicamente mientras las temperaturas sean inferiores a los -4 grados centígrados. En el caso de necesidad operativa, las máquinas 'quitanieves' se trasladarán hasta seis puntos estratégicos: Plaza de Castilla, Plaza de la Moncloa, el cruce de Arturo Soria con Alcalá, la Glorieta del Emperador Carlos V, la Plaza de Legazpi y en la esquina del Paseo de la Castellana con María de Molina.

EL GASTO ALCANZA EL 72%

## El presupuesto de Tetuán para 2012 tendrá una prioridad social

Gente

Tetuán dedicará el 72 por ciento de su presupuesto de 2012 a gasto social con el fin de "mantener las prestaciones en los niveles de calidad que lo ha hecho hasta ahora", según el Consistorio.

La concejala-presidente de la Junta de Distrito, Paloma García Romero, destacó este aspecto durante la presentación del anteproyecto económico para el próximo año en la sesión plenaria celebrada este jueves.

"A pesar de la crisis y la precaria financiación de las corporaciones locales, el presupuesto del distrito de Tetuán para el año 2012 asciende a 24,77 millones de euros, de los cuales el importe dedicado a gasto social suponen un 72 por ciento del total, cantidad superior a los dos tercios del presupuesto global del distrito", aseguró la edil.

Este dinero estará destinado a los programas de familia, infancia, voluntariado, inclusión social, emergencias, atención a las personas mayores, colegios y otros centros educativos.

Con ello "se pretende mantener los 2.650 usuarios de ayuda a domicilio, los 6.800 mayores usuarios del servicio de teleasistencia y facilitar a los 11.500 socios de centros de mayores las facilidades y servicios de los que disfrutaban hasta ahora". Y es que en Tetuán 900 socios de la red de centros de mayores participan en talleres, 1.250 realizan excursiones y visitas culturales y para el próximo año está previsto que se sirvan 50.000 comidas.

El resto de los programas se recortarán en un 6 por ciento y también está previsto consolidar los gastos de conservación y mantenimiento de edificios, así como el importe de las actuaciones para obras de reforma y mejora de los mismos.

HORTALEZA: ADIF HA INSTALADO UNA LARGA PROTECCIÓN

## Vallan la zona en la que falleció una joven arrollada por un tren

Gente

Empleados de Adif han comenzado a vallar la zona donde perdió la vida una adolescente de 15 años arrollada por un tren cuando cruzaba la vía en un espacio desprotegido.

Los trabajadores están colocando un kilómetro de vallas

protectoras en diferentes tramos, donde hasta ahora no existían o estaban tumbadas en la zona paralela a la calle Ribera de Loira, donde normalmente circulan trenes entre Hortaleza y O'Donnell. El arrollamiento tuvo lugar a última hora de la tarde del 18 de noviembre. La joven fa-

llecida se dirigía a hacer botellón con sus amigos y decidieron cruzar las vías del tren por una zona donde no hay vallas y que es utilizada indebidamente como paso. Hasta el lugar se desplazaron los médicos del Samur, que confirmaron el fallecimiento de la joven en el acto como consecuencia de las fuertes heridas provocadas por el arrollamiento. Los psicólogos también atendieron a siete jóvenes, amigos y conocidos de la víctima, que sufrían crisis de ansiedad.

AUTÓNOMOS Y JÓVENES FORMAN PARTE DE LAS MISMAS

## Renovado el Pacto por el Empleo con 111 nuevas medidas

Gente

El Consejo Local para el Desarrollo y el Empleo de Madrid ha renovado el Pacto por el Empleo que en 2008 firmó con los agentes sociales con un nuevo documento que incluye 111 medidas para impulsar la creación de puestos de trabajo y dinamizar

la economía. Patronal y sindicatos han reeditado aquel acuerdo para luchar con el paro en la ciudad, que alcanza el 5,26 por ciento (cinco puntos por debajo de la media nacional). Éste incluye 11 medidas, que se suman a las 157 de hace tres años, cumplidas en un 90%.



# Integración en funcionamiento

La Casa de Baños, nueva sede de la nueva Oficina Municipal de Información y Orientación destinada a la población inmigrante • Hay más de 34.000 extranjeros empadronados en Tetuán

## Gente

La nueva Oficina Municipal de Información y Orientación para la Integración Social de la Población Inmigrante del distrito de Tetuán está en funcionamiento desde este jueves, según fuentes municipales, en la Casa de Baños del distrito, situada en la calle Bravo Murillo.

“El traslado de la oficina obedece a criterios de mejora de las instalaciones, una mayor proximidad a los vecinos, una mejor accesibilidad y una ampliación de los servicios que se prestaban hasta ahora”, afirma el Gobierno local para justificar el cambio de sede, añadiendo que “la nueva localización permite cubrir las necesidades de la población inmigrante de la zona norte por la estratégica situación geográfica”.

Los servicios que se ofrece a los ciudadanos inmigrantes en este tipo de centros son los de información y orientación, inserción laboral, formación en cursos de español y en materia



También se ha abierto al mismo tiempo otra oficina en Carabanchel

de empleo, extranjería y convivencia social e intercultural. Asimismo, existe acceso gratuito a Internet para facilitarles la búsqueda de empleo y traducción e

interpretación telefónica. El personal de la oficina realiza asesoramiento personalizado en atención de las demandas que planteen los usuarios respecto a ser-

vicios y recursos sociales, así como sobre trámites administrativos necesarios en materia de extranjería. En cuanto a la inserción laboral, se desarrollan acciones que facilitan la integración en el mercado de trabajo de los inmigrantes que se encuentren en riesgo o situación de exclusión social mediante itinerarios individualizados.

Cabe señalar que, teniendo en cuenta datos del Consistorio, Tetuán representa una de las zonas con mayor volumen de ciudadanos inmigrantes de los distritos que componen la alameda central con 34.384 extranjeros empadronados, el 21,81 por ciento de su población. La mayor parte tiene origen latinoamericano. En algunos de sus barrios, el dato alcanza el 24 por ciento como sucede en Bellas Vistas. Registra además 10.960 personas desempleadas, de las que 2.434 son de origen extranjero no comunitario (un 22, 2 por ciento del total).

## ABRIRÁ HASTA EL 8 DE ENERO

### Un mercado navideño ocupa la Plaza del Canal con 25 puestos

## Gente

El mercado navideño del distrito de Tetuán se inauguró el pasado sábado día 26 en la plaza del Canal con 25 puestos de artículos navideños, artesanía y regalos.

Este mercado, que corre a cargo de la Agrupación de Artesanos y Artistas (ADAYA), permanecerá abierto hasta el día 8 de enero. Aquí, los más pequeños podrán entregar su carta a los Reyes Magos.

Además, desde el día 1 se ha programado un ‘Rincón Infantil’, donde se llevarán a cabo juegos tradicionales, de ingenio y pasatiempos. Asimismo y en la ‘Carpa de Actividades’, los más pequeños podrán disfrutar con la globoflexia, pintacaras y un taller de dibujo y pintura. La concejal-presidente del distrito, Paloma García Romero, ha explicado que con estas actividades en la calle se pretende “acercar la Navidad a los vecinos de Tetuán, dibujando una sonrisa en los más pequeños y en los mayores”.

**KIA**

Colección FreeRoad  
desde **18.700€**

**KIA SPORTAGE**

**KIA SORENTO**

Consumo (l/100 km): 5,3-7,4.  
Emisiones de CO<sub>2</sub> (gr/km): 139-194.

Hazte fan de Kia en [facebook.com/kiamotorsiberia](https://www.facebook.com/kiamotorsiberia)

PVP IVA Kia Sportage 1.6i GDI Concept 4x2 desde 18.700€ / PVP IVA Kia Sorento 2.0 CRDi VGT Concept 4x2 desde 24.490€ (incluido impuestos, transporte y acción promocional). Oferta válida limitada para vehículos en stock hasta fin de mes en concesionarios de Península y Baleares. Modelos visualizados no corresponden con los ofertados. Unidades limitadas. \*Consultar manual de garantía KIA.

## IBERICAR MÓVIL, S.L.

- Avenida Andalucía, Km. 6 · 28041 Madrid
  - Plaza Conde Casal, 8 · 28007 Madrid
  - C/ Serrano, 209 · 28016 Madrid
  - C/ Bravo Murillo, 18 · 28020 Madrid
  - C/ Carretilla, 2 · 28522 Rivas Vaciamadrid
- Tel.: 91 212 56 00

# Comunidad

## Gallardón quiere ceder a Aguirre residencias y escuelas infantiles

Asumiría la gestión de albergues, centros de mayores, bibliotecas y polideportivos

L. P.

El alcalde de Madrid, Alberto Ruiz-Gallardón, propuso que los centros de mayores, las bibliotecas y los albergues juveniles recaigan en manos municipales en función de un criterio de proximidad, mientras que los polideportivos sean gestionados por el Consistorio atendiendo a lo que establece la Ley de Bases Locales. Así lo expuso en la comisión de duplicidades de la Asamblea de Madrid, en la que habló de los diferentes servicios que deberían gestionar Ayuntamiento y Comunidad en función de lo que actualmente están negociando de forma bilateral, si bien precisó que se trata de una propuesta ya que aún no hay acuerdos cerrados más allá de Metro.

Frente a eso, el regidor madrileño consideró que deben quedar en manos del Gobierno autonómico los centros residenciales, "porque tienen un impacto supramunicipal"; las escuelas infantiles, al tener la Comunidad las competencias en educación; y la atención sanitaria y a drogodependientes, excepto en prevención. "Todos los servicios de Atención Primaria o Especializada, todos, deben integrarse en el servicio autonómico. Para esto no hace falta ninguna modificación legal. Pero los ayuntamientos deberían mantener la prevención en materias de salud en todos los ámbitos, transfiriendo



Alberto Ruiz-Gallardón, en su comparecencia en la comisión de duplicidades EUROPA PRESS

### La oposición critica la negociación bilateral y Gallardón la justifica en la Ley de Pacto Social

el resto de competencias sanitarias a la Comunidad", puntualizó. Asimismo, Gallardón defendió que el Ayuntamiento se encargue de las sanciones en materia de protección animal, y recordó que en transporte el único cambio será la cesión de las acciones municipales en Metro a la Comunidad a cambio de cancelar la aportación municipal al Consorcio Regional.

Todos los grupos de la oposición (PSOE, IU y UPyD) se quejaron en sus intervenciones de que el Ayuntamiento y la Comunidad estén negociando de forma bilateral y sin control parlamentario su particular reparto de competencias, acusándoles de "falta de transparencia" y de no buscar el "diálogo y el consenso" que serían deseables en esta materia.

Ante estas críticas, Gallardón señaló que este tipo de negociaciones "está recogido en la Ley de Pacto Local, que dice que en las comisiones la capital tendrá una comisión sectorial específica porque la realidad de Madrid exige un trabajo diferenciado".

### El PSOE municipal rompe con el PP

El PP rechazó en el Pleno municipal la propuesta del Grupo Municipal Socialista de crear una comisión no permanente en el seno del Consistorio para tratar este reparto de competencias y llegar a acuerdos con la oposición, iniciativa que apoyó tanto UPyD como IU pero que ha sido desestimada. Esta decisión provocó la ruptura de relaciones por parte de los socialistas con el Ejecutivo local en todos los temas excepto "el empleo y los asuntos institucionales", según indicó el portavoz del Grupo socialista, Jaime Lissavetzky.

#### OPINIÓN

Ángel del Río  
Cronista de la Villa



### Botella, según Aznar

Ana Botella, alcaldesa de Madrid? "Tiene voluntad, capacidad, inteligencia, tesón, resistencia y condiciones muy buenas. Que lo sea o no lo sea, ya lo veremos".

Quien hace este perfil rápido, contundente y preciso de Ana Botella es José María Aznar, su marido, hace unos días en 13 Televisión, lo que demuestra que también detrás de una gran mujer hay siempre un gran hombre, pues no se puede resumir mejor en media docena de adjetivos escuetos las virtudes de la compañera, de la esposa, de la que puede convertirse en la primera mujer que ocupa la alcaldía de Madrid en toda la historia. Mientras se deshoja la margarita de si Ruíz Gallardón será llamado por Rajoy al olimpo de los dioses del gobierno de España, Ana Botella calla, hace el trabajo propio de su delegación y algún otro que debería corresponder al regidor, pero claro, es que siendo teniente de alcalde se comprende que esté más allá de donde llega una responsable de Medio Ambiente y Movilidad.

A quienes dudan de la capacidad de Ana Botella para sostener las riendas del Ayuntamiento de Madrid, si la exigencia del guión así lo demandara, tengo que decir que se pueden llevar una gran y buena sorpresa. Ana es mucho más de lo que aparenta, y entre las condiciones que le otorga su marido, quisiera destacar dos: tesón y resistencia. Sólo de esta manera pudo superar las dudas que planteaba su paso a la política activa en esa candidatura municipal de 2003; las reticencias de algunos y las sospechas de otros de que no pasaría de ser jarrón decorativo procedente del despacho del presidente del gobierno. Botella tiene tesón y resistencia, capacidad e inteligencia. Apuesto porque será una gran alcaldesa si las circunstancias y el momento así lo quieren.

**INSTITUTO DE ACUPUNTURA**

Ansiedad • Infertilidad • Dermatitis • Disfunción Eréctil  
Depresión • Alergia • Insomnio • Estrés • Reuma  
Sobrepeso y otras patologías.

www.naturoinnata.com

C/Joaquín María López, 41C, Bajo Local - Islas Filipinas  
Telfs.: 915 445 338 - 616 790 252

**ABOGADOS**

FINANCIACIÓN DE PROCEDIMIENTOS

- CIVIL: Divorcios desde 300€  
Liquidación Gananciales y Patrimonio  
Herencias, Deshaucios, Reclamaciones
- MERCANTIL - LABORAL
- ADMINISTRATIVO - PENAL

PRIMERA CONSULTA GRATIS

C/ Princesa 91 547 25 25  
Plaza de España 902 44 77 22

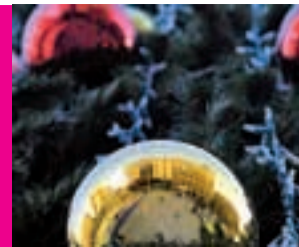

## Los españoles gastaremos más dinero en las fiestas navideñas

Cada hogar dedicará una media de 668 euros, 13 más que en el 2010, según una consultora

### Mamen Crespo Collada

No corren buenos tiempos a nivel económico ni en España ni fuera de nuestras fronteras. Sin embargo, la tradición se impone y los españoles tienen decidido que, con reservas, van a celebrar las navidades. Y eso implica gasto ya que hay que hacer regalos, comprar productos típicos y elaborar menús especiales para los días destacados. Cada hogar español gastará una media de 668 euros estas navidades, lo que supone una subida del 2% (13 euros) con respecto a las fiestas de 2010, según concluye un estudio de la consultora Deloitte sobre el consumo navideño.

Responsables de la consultora han señalado que el incremento puede producirse porque se ha instalado la sensación de que se ha tocado fondo o por el hecho de que las perspectivas son peores para la economía general que para la doméstica. Si

se cumplen las previsiones de este informe, 2011 romperá con tres años de descensos en el gasto navideño. El consumo tocó techo en 2007 al alcanzar los 951 euros. En 2008 se redujo hasta los 910, en 2009 se desplomó un 19%, hasta situarse en los 735 euros, y en 2010 volvió a caer hasta los 655. Pese a estos descensos, los españoles siguen siendo los europeos que más gastan en Navidad. De hecho, sólo luxemburgueses, irlandeses y suizos superan a los españoles a la hora de "tirar de cartera" en estas fiestas. La media de gasto en los países analizados es de 555 euros. Del total del gasto, el 59%, unos 393 euros, se destinará a regalos, 179 a gastos adicionales en comida y los restantes 96 a salidas del hogar y ocio.

### CONSUMO RESPONSABLE

Los productos más regalados serán perfumes y cosméticos, se-



Las calles se llenan estos días de personas comprando

guidos por ropa y libros. Se incrementarán de forma importante los regalos de experiencias, tratamientos de belleza, spas o conducir un Ferrari. La Federación de Consumidores y Amas de Casa Al-Andalus recomienda

planificarse e informarse antes de realizar las compras de Navidad para así evitar gastos innecesarios y el "comprar por comprar". Asimismo, insta a comprobar y comparar precios para decantarse por la mejor opción.

### BEBIDAS DELICATESSEN

## Un regalo muy especial para los más sibaritas

### R. Vara

Este año se ha consolidado la tendencia que corona al Gin Tonic como el combinado de moda, tanto para la copa de después de comer como para el trago nocturno o en el aperitivo más 'chic'. Este boom se debe a la proliferación de las denominadas 'ginebras premium'. En nuestro país ya hay más de 250 marcas. Cualquier ginebra premium se puede convertir en un regalo muy original en navidades. Y si lo acompañamos con unas buenas copas de tallo fino y boca ancha, podemos estar seguros que no vamos a defraudar a nadie. Dependiendo de los gustos de cada persona podemos optar por ginebras más mediterráneas como la Gin Mare que; con toques cítricos como la Tanqueray Rangpur; o más florales como la G'Vine Floraison, una de las ginebras más premiadas del mercado.

**Merca**  
su otra piel **piel**

**LA FÁBRICA DE PELETERÍA DE MADRID**  
**LIQUIDACIÓN DE STOCK**

**NUEVA COLECCIÓN**  
**VISÓN HEMBRAS**

**AHORA 1780€**  
**ANTES 2230€**

**AHORA 2750€**  
**ANTES 3450€**

**FABRICAMOS SU PRENDA A MEDIDA EN 15 DÍAS**

**ARREGLOS Y TRANSFORMACIONES**

**PRESUPUESTO SIN COMPROMISO**

**OUTLET**  
Hasta FIN EXISTENCIAS

**DESDE 39€**

**DESDE 69€**

**AUTÉNTICA PIEL**

**DESDE 99€**

Avenida de Fuenlabrada, 92  
**HUMANES**

[www.mercapiel.com](http://www.mercapiel.com)

Carretera de Valencia Km. 15  
**PARQUE RIVAS**

De Lunes a Sábado de 10:30 a 14:00 y de 16:30 a 21:00h.  
Domingos y Festivos de 10:30 a 14:00h.

Síguenos en





Los mercadillos de trueque o los rastrillos se erigen como una alternativa 'anticrisis' y solidaria frente a las grandes superficies

## Regalos significantes y con significado que siembran futuro

Las ONG lanzan sus propuestas alternativas para regalar solidaridad dentro y fuera de España

### Gente

Luces, compras y acción... La Navidad ya se respira en las calles del país donde los más precavidos llenan el saco de los Reyes Magos de regalos para rehuir imprevistos y evitar rotos sin remiendo en sus bolsillos. Ropa, corbatas, perfumes y juguetes son los clásicos más envueltos en estas épocas. Regalos que muchas veces acaban convertidos en tickets reembolso a la espera de ser canjeados en las rebajas. Pero hay más alternativas. Un año más, las ONG han lanza-

do un 'catálogo' de regalos solidarios que no sólo recibirán sus destinatarios directos si no que además servirá para construir proyectos sostenibles en otros puntos del globo.

Desde moda elaborada por mujeres víctimas de la violencia machista y la explotación sexual, hasta productos artesanos para dinamizar la economía colectiva de las comunidades establecidas en países en desarrollo, son algunas de las alternativas solidarias que se exponen para reconducir el consumismo a un con-

### EDUCAR EN VALORES CON REGALOS SEGUROS

La Asociación General de Consumidores (ASGECO) ha elaborado un decálogo de consejos de cara a estas Navidades, entre los que destaca la importancia de "evitar la compra de juguetes que fomenten en el niño valores belicistas, sexistas o discriminatorios". El objetivo de la organización pasa por que los consumidores "no se dejen guiar sólo por las campañas publicitarias llevadas a cabo por las empresas fabricantes y distribuidoras". Con esta guía se pretende fomentar "consumo inteligente que tenga en cuenta factores ambientales o de impactos sociales en su fabricación". Entre los consejos, la organización pide que se tengan en consideración las necesidades y preferencias del niño, no los gustos del adulto. ASGECO recuerda que el periodo navideño no está reñido con un Consumo Responsable.

sumo más responsable. A esta iniciativa se han sumado organizaciones como Amnistía Internacional que ha lanzado calendarios comprometidos con los Derechos Humanos; o Internón Oxfam que apuesta por dar 'Más que un regalo' y adquirir tarjetas de donativos, que van desde los 12 euros a los 3.500, con las que se puede comprar material didáctico, ovejas, gallinas, cerdos o incluso un pozo de agua para los países en los que la ONG desarrolla sus proyectos.

### TRUEQUES Y ADOPCIONES

Además, otras organizaciones apuestan por el reciclaje y la reutilización de juguetes para regalar con valores a los más pequeños. Se trata de la Campaña 'Juguetes con mucha vida', desarrollada por la Asociación Española

Las **organizaciones de consumidores** sugieren evitar los regalos discriminatorios, sexistas o belicistas

de Recuperadores de Economía Social y Solidaria, que anima a la ciudadanía a fabricar sus propios regalos e impregnar en éstos su toque personal y sostenible. Una propuesta además ahorrativa que se refuerza con la posibilidad de acudir a los mercadillos de trueque para crear redes más allá de las grandes superficies. Los rastrillos solidarios son otra opción para "invertir con sentido". La 'Fundación dar' pone en marcha hasta el 4 de diciembre su segundo rastrillo solidario en Madrid, con el objetivo de poder financiar causas humanitarias en Mozambique, según ha informado la entidad.

Para los amantes de los animales, algunas organizaciones como WWF proponen regalar un apadrinamiento de especies en peligro de extinción. A nivel local, las perreras instan a la adopción de animales y no a la compra de mascotas.

## La ropa nunca puede faltar en el saco de Papa Noel

### Gente

La ropa es un regalo que no distingue de sexos y que nos viene bien a todos, ¡incluso a nuestras mascotas! . Sí. Nuestras mascotas también tienen derecho, por eso en Verdecora encontrarás desde abrigos hasta chubasqueros para los "más pequeños" de algunas casas. En el lado literal-

mente más humano, las tendencias que pisan fuerte este año, en ambos sexos, son los básicos; es decir el fondo de armario, algo con lo que nunca fallaremos.

Y, por último, aunque un poco más arriesgado, el print animal (estampados animales) está en pleno auge este invierno entre las mujeres.



La ropa de mascotas está de moda

## Los complementos son un símbolo de identidad

### Gente

Los complementos denotan la personalidad de la mujer que los lleva. Sobre todo, si se trata del binomio zapato - bolso, la mezcla estrella para estas navidades.

Si te vas a adentrar en la aventura de regalar zapatos que sean altos, pues el tacón muy alto y en forma de cuña nos acecha desde

los escaparates de todas las tiendas pensando en el 2012. Desde los peep-toe (zapatos altos de tacón de aguja abiertos en la parte delantera) hasta los botines militares o de aviador.

Respecto al bolso seguramente sabrás que con uno a juego no fallarás. Eso sí, este invierno sí es de mano, mejor que mejor.

## Un juguete por Navidad, la gran ilusión de los más pequeños

En las cartas para los Reyes no faltan clásicos, como Las Barriguitas, y muñecos tecnológicos

Gente/ Irene Díaz

La Navidad ha llegado a los hogares españoles con luces, turrones, polvorones y, sobre todo, ilusión. Destaca el deseo de los más pequeños por saber que será de sus juguetes.

En GENTE queremos que sus Majestades los Reyes Magos de Oriente y aquel gordito con barba que todos conocemos como Santa Claus no se equivoquen, por eso vamos a darles una pista.

Una buena opción son los juguetes educativos. Con ellos el niño aprende a la par que disfruta. Un buen ejemplo de ellos es la línea Fluff, compuesta por cuatro muñecos que ayudan a los niños a superar inseguridades o ansiedad durante sus primeros años. Cada uno de ellos (Gamberro, Culito Rana, Edredón y Colchón) va acompañado



Los juguetes son los protagonistas de las cartas a los Reyes y Papá Noel

de un eBook con instrucciones dirigidas a los padres sobre cómo utilizarlos para canalizar el miedo.

### OTROS JUGUETES

Las barriguitas son todo un clásico entre los pequeños. Por eso, El Corte Inglés de Las Barriguitas (29,95 euros) seguro que les en-

canta. Otra opción es la edición de juguetes Carrera, del piloto asturiano Fernando Alonso que cuenta con pistas, coches o cuentavuelas. Y por último, este 2011 han resultado muy deseadas las terroríficas -a la par que adorables- Monster High, con un precio de 19,99 euros cada muñeca o 39,99 euros la pareja.

## Una joya, el regalo que nunca pasa de moda

Gente/ Irene Díaz

Regalar en Navidad una joya se ha convertido ya en algo tradicional puesto que es el regalo perfecto para ellas, para ellos e incluso para nuestra casa o la de nuestros familiares.

Precisamente un regalo con el que sorprenderás es la colección decoración de Navidad de Swarovski, un presente para nuestro hogar. Con motivo del 20 aniversario de esta colección, la firma austriaca ha puesto a la venta un set navideño basado en un adorno con forma de estrella valorado en 107 euros.

Por otra parte, los hombres suelen ser los grandes olvidados. Siempre que Papá Noel o los Reyes Magos se acercan les dejan caer la colonia de turno. Este año pueden pasarse por las tiendas Tous, por ejemplo, y escoger unos gemelos de diseño. Su precio oscila entre los 43 y los 155 euros.

### "BOLITAS" PARA ELLA

Todos, o casi todos, conocemos el fenómeno Pandora. Una pulsera completamente personal e



Las joyas, un clásico navideño

intransferible porque cada una de sus 'bolitas' o charms guarda una historia. La pulsera base de plata cuesta 69 euros y en cada celebración puedes regalar a esa persona un charm distinto, desde 15 a 899 euros, para crear una pieza completamente entrañable. Por último, otro regalo exclusivo para ellas puede ser una pieza de las ediciones de coleccionista de UNO de 50.

¿NECESITAS DINERO URGENTE? 91.639.03.47

### HIPOTECA DINERO URGENTE

Solo con el DNI y las escrituras, dinero para lo que quieras en 48H, no importa Rai o Asnef, necesario tener casa en propiedad

GRUPO  
MGF  
NUEVO

### HIPOTECA PARA COMPRA DE CASA HASTA EL 100% MAS GASTOS

Le damos cuota fija durante 5 años y después variable

### HIPOTECA

#### REUNIFICACIÓN DE DEUDAS

¿Tiene préstamos, tarjetas de crédito y un montón de pagos más? No se preocupe, si tiene casa, le reunificamos todos los pagos y además le garantizamos la cuota más baja y fija durante 5 años, le reducimos sus pagos hasta 70% menos/mes. Llámenos y empiece a disfrutar del ahorro.

ELIGE TU HIPOTECA

OTROS SERVICIOS MGF:  
ABOGADOS  
REFORMAS  
INMOBILIARIA

### HIPOTECA CAMBIO DE CASA

Podrás cambiarte de casa sin vender la tuya, y pagarás una cuota como si hubieras vendido la tuya.

### PRÉSTAMOS PERSONALES

Préstamos personales hasta 30.000€ y hasta 7 años de plazo, contestación en 48h

MGF le desea que pase un feliz día

91.639.03.47

¿NECESITAS SOLUCIÓN A TUS PROBLEMAS ECONÓMICOS?



### COLAS INTERMINABLES DE ILUSIÓN Y SUEÑOS PARA HACERSE CON UN DÉCIMO DE LOTERIA

Si hay algo que se va a vender estas navidades es lotería. El sorteo extraordinario de Navidad que se celebrará el 22 de diciembre está desatando la ilusión y los sueños de millones de españoles que aguantan colas interminables para hacerse con un décimo. Este es el caso de la Administración más céntricas de Madrid, ni el frío ni la lluvia han dejado a la gente en casa. La ilusión y los sueños hacen, al menos, durante unos días que nos olvidemos de la crisis.

#### PABLO ALBORÁN EL MÁS VENDIDO

### La música, un punto fuerte para regalar en navidades

iGente/ Javier Sánchez

Aunque parezca que no, la música se sigue regalando. Aún no se ha perdido la costumbre de regalar un CD de tu artista o grupo favorito y aunque no son los datos de venta de hace algunos años, la música se sigue regalando.

Estas navidades triunfarán, entre otros, Pablo Alborán. El cantante malagueño ya se ha convertido en el primero de la lista de ventas con su disco, 'Pablo Alborán, en acústico' en donde él interpreta sus mejores temas de una manera más íntima. Otro de los que seguro que arrasan estas navidades es David Bustamante y su disco 'Mío', que ya es uno de los más vendidos y pedidos a Papá Noel y los Reyes Magos.

Otro de los que no pasa de moda y sigue vendiendo es Alejandro Sanz, que estas fiestas presenta 'La colección definitiva' en un CD+DVD con todos sus temas. El regreso de Coldplay también arrasará estas navidades ya que su disco 'Mylo Xyloto' es ya todo un éxito. Otros que han vuelto son La Oreja de Van Gogh y en este caso lo han hecho volando 'Cometas por el Cielo' y posicionándose como uno de los más pedidos, al igual que el de la ex vocalista del grupo, Amaia Montero.

### LIBROS LAS HISTORIAS QUE MÁS SE VENDERÁN ESTAS NAVIDADES



#### 'EL PRISIONERO DEL CIELO' CARLOS RUÍZ ZAFÓN

Tras 'La Sombra del Viento' y 'El Juego del Ángel', Daniel Sempere y su amigo Fermín vuelven para vivir el mayor desafío de sus vidas en 'El Prisionero del Cielo' de Ruíz Zafón.  
Precio: 22,90 euros



#### 'EL IMPERIO ERES TÚ' JAVIER MORO

El premio Planeta 2011 será uno de los más regalados estas navidades. Moro cuenta la historia de Pedro I, emperador de Brasil y sus fortunas y desavenencias con las mujeres.  
Precio: 21,50 euros



#### 'STEVE JOBS: LA BIOGRAFÍA' WALTER ISAACSON

La muerte del magnate de Apple ha servido para darnos a conocer como fue el co-fundador de la empresa de la manzana mordida. Él mismo colaboró para sacarlo a la luz.  
Precio: 23,90 euros



#### 'YO, CAYETANA' CAYETANA DE ALBA

De la Duquesa de Alba se sabe mucho, pero aún hay muchas cosas por conocer que nos cuenta ella misma en estas memorias, que ya son todo un éxito de ventas.  
Precio: 19,90 euros

LA SEMANA QUE VIENE

iGente

SUPLEMENTO  
DE TECNOLOGÍA

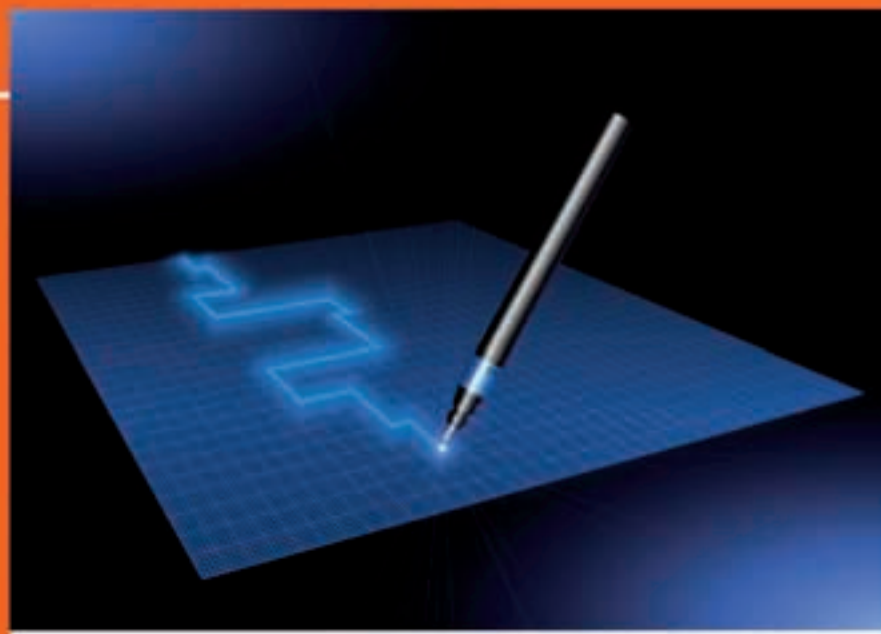

+ INFO: [www.gentedigital.es/iGente/](http://www.gentedigital.es/iGente/)

# El presupuesto de Sanidad crece un 0'6%

## La Consejería potenciará la capacidad resolutive de los centros de salud y la desburocratización

### Agencias

El presupuesto de la Atención Primaria en la Comunidad de Madrid para el año que viene se quedará en unos 1.869 millones de euros, mientras el de la Atención Especializada aumentará 85 millones con respecto a este año y alcanzará los 4.430 millones de euros, según explicó el consejero de Sanidad, Javier Fernández Lasquetty, en la Asamblea de Madrid.

En total, su Consejería recibirá en el próximo ejercicio 7.168 millones de euros, lo que supone un 0,6 por ciento más que este año y un 40 por ciento del total de las cuentas autonómicas.

Así, en Atención Primaria los objetivos serán actualizar la cartera de servicios mejorando su

calidad, impulsar las citas informatizadas telefónicas y por Internet, reforzar la figura del director de centro y potenciar la "capacidad resolutive" de los centros de salud mediante su dotación progresiva con ecógrafos y retinógrafos.

Además, también se impulsarán medidas que "fomenten la desburocratización de los procesos para que el profesional sanitario pueda dedicar más tiempo a la atención de los pacientes", con especial atención en este punto a la receta electrónica.

También se continuará con la "implantación progresiva" de la Factura Sanitaria Informativa, que con medio millón de euros de presupuesto, se empezará a enviar por correo ordinario a



Javier Fernández Lasquetty, en un Consejo de Gobierno

partir de marzo a los pacientes que hayan acudido a consultas más de cinco veces al año y a los servicios de urgencia, y que se entregarán en mano a los pacientes de hospitalización y cirugía mayor ambulatoria.

En cuanto a la Atención Especializada, que recibirá 4.430 mi-

llones de euros de presupuesto, se desarrollarán los 40 planes estratégicos que "han permitido a los médicos especialistas de los distintos servicios y hospitales trabajar de manera coordinada y reflexionar sobre la organización y funcionamiento de su especialidad".

### SENTENCIA JUDICIAL

## El TSJM aclara que sólo anula un artículo de la Ley de Área Única

### Gente

El Tribunal Superior de Justicia de Madrid (TSJM) ha aclarado que solo declara nulo el artículo 9.1 del Área Única de Salud de la Comunidad de Madrid, que se refiere a qué personal sanitario puede encargarse de la dirección de los centros de salud, y no todo el decreto, como se había podido interpretar en un primer momento.

Esta aclaración del Tribunal Superior de Justicia de Madrid fue acogida con satisfacción por el Gobierno regional. El consejero de Sanidad, Javier Fernández Lasquetty, señaló que "lo único que ha anulado es el artículo 9, todo el resto sigue plenamente vigente. Esto quiere decir que, desde el punto de vista de la Consejería de Sanidad, todo lo que significa la estructura administrativa de la Gerencia de Atención Primaria, el Área Única y, por supuesto, la libre elección siguen completamente vigentes y funcionando bien".

## AGENDA CULTURAL | Castilla y León

### DIVERJAZZ

3 de diciembre de 2011

+ CONCIERTO.



LUGAR: Auditorio Miguel Delibes. Valladolid.

HORA: 22:00 horas.

Desde 1999 este grupo se ha dedicado a difundir la música del genial compositor francés Claude Bolling, pianista, arreglista y director de orquesta nacido en 1930, autor de un estilo propio que fusiona la música clásica y el jazz.

ENTRADA: 15 euros.

### 'PASSIO', LAS EDADES DEL HOMBRE

Hasta el 11 de diciembre de 2011

+ EXPOSICIÓN.

LUGAR: Iglesia de Santiago de los Caballeros, Medina de Rioseco, e Iglesia de Santiago el Real, Medina del Campo. Valladolid.

HORARIO: De martes a viernes de 10:00 a 14:00 horas y de 16:00 a 20:00 horas. Sábados, domingos y festivos de 10:00 a 20:00 horas ininterrumpidamente. La muestra versa sobre la representación de la pasión de Cristo en el arte sacro de Castilla y León.

ENTRADA: La entrada general es de 3 euros para visitar ambas sedes. Viernes gratuita, pero no incluye visita guiada.

### 'NEANDERTALES, DESDE IBERIA HASTA SIBERIA'

Hasta el 25 de marzo de 2012

+ EXPOSICIÓN.

LUGAR: Museo de la Evolución Humana.

Burgos.

HORARIO: De martes a viernes de 10:00 a 14:30 horas y 16:30 a 20:00 horas. Fines de semana y festivos de 10:00 a 20:00 horas. Lunes cerrado.

La muestra exhibe por vez primera en España la reconstrucción realizada por Elisabeth Daynés de un bebé neandertal, además de fósiles originales cedidos por otros museos.

ENTRADA: General 6 euros y reducida 4 euros.



## RUTAS TURÍSTICAS | Posadas Reales

### UNA EXPERIENCIA ÚNICA



Para los turistas que buscan encanto, comodidades, servicios, trato personalizado y propuestas variadas de ocio, Castilla y León pone a su disposición las "Posadas Reales". Ser "Posada Real" supone aceptar el compromiso de trabajar permanentemente por la mejora de la calidad frente al cliente, sin perder jamás su personalidad, lo que hace de cada establecimiento un lugar único. Todas están situadas en pueblos con valor histórico-monumental o en parajes naturales de gran belleza, y su arquitectura tradicional se integra en su entorno perfectamente. Las "Posadas Reales" han cuidado su decoración hasta el último detalle, ofreciendo a sus huéspedes calidad en las prestaciones, calidez en el trato, contacto directo con la naturaleza y estancia en un alojamiento con especial encanto y carácter.

Las 56 "Posadas Reales", repartidas por toda la Comunidad, se recogen en una cuidada guía que ofrece, en inglés y en castellano, información sobre el establecimiento, su ubicación, sus características arquitectónicas, la gastronomía que ofrece, las posibilidades turísticas del entorno, todo ello acompañado de atractivas fotografías de gran calidad. Los turistas que elijan cualquiera de estos alojamientos volverán seducidos por su encanto, por el trato recibido y por la calidad de sus servicios. Además, habrán disfrutado de un nuevo concepto de viajar.

Más información en [www.turismocastillayleon.com](http://www.turismocastillayleon.com)

## Comunidad

A TRAVÉS DE TWITTER Y FACEBOOK

## El 112 dará información a tiempo real del estado de las vías de comunicación

**Gente**

La Comunidad ha puesto en marcha un nuevo servicio de información para el ciudadano donde el Centro de Emergencias 112, a través de sus redes sociales Twitter y Facebook, dará información en tiempo real del estado de las vías de comunicación cuando se produzca una emergencia, esto es, informando sobre incidencias en vías ferroviarias, áreas y carreteras.

El sistema permitirá al ciudadano contar con información válida para sus desplazamientos. Así, cuando se produzca una emergencia o catástrofe en cualquier vía de comunicación de la región, podrá saber cuántos carriles de una carretera están cortados, cuándo se van reabriendo o qué recorrido alternativo se ofrece. Lo mismo en el caso de que se vea interrumpido el tráfico ferroviario o aéreo.

Además, la información de carreteras será, en todo momen-

to, enlazada con la fuente original, en este caso la Dirección General de Tráfico, lo que permitirá al ciudadano profundizar en la información aportada.

“Este nuevo servicio forma parte del interés del Gobierno regional por seguir avanzando en informar más y mejor en materia de emergencias a los ciudadanos, así como en la atención de sus necesidades, utilizando para ello las nuevas posibilidades tecnológicas que ofrecen las redes sociales”, señaló la consejera de Presidencia y Justicia, Regina Plañol.

### PRIMER ANIVERSARIO

Durante el primer año de presencia del 112 en las redes sociales, el perfil Twitter@112madrid ha logrado más de 5.200 seguidores. En el caso de Facebook, el perfil ha sido visitado en más de 1,2 millones de ocasiones y es seguido asiduamente por más de 1.500 personas.

LA PRUEBA DURA 36 HORAS

## La ONU examina a la unidad de Emergencia de la Comunidad

**Gente**

La unidad de Emergencia y Respuesta Inmediata de la Comunidad de Madrid (ERICAM) se sometió a lo largo de esta semana a la evaluación internacional por parte de la ONU para ser homologado como equipo internacional de excelencia en las labores de auxilio, búsqueda y rescate ante grandes catástrofes.

Precisamente, la consejera de Presidencia y Justicia de la Comunidad de Madrid, Regina Plañol, participó en el citado exa-

men este miércoles, ejerciendo como responsable de un país ficticio llamado Matugenia, donde se produjo un terrible terremoto. La prueba, que dura 36 horas, se inició cuando el ERICAM fue activado por un terremoto sufrido en un supuesto país del Mediterráneo. Desde ese momento, los equipos deben actuar exactamente igual que si la catástrofe fuera real para ser evaluados por los ocho miembros del Grupo Asesor de Búsqueda y Rescate Internacional de la ONU.

## Vecinos de Galapagar siguen 'okupando' el centro de salud

La Comunidad de Madrid y el Ayuntamiento han denunciado los hechos ante la Guardia Civil

**B. C.**

Desde que el pasado sábado, 26 de noviembre, un grupo de vecinos de Galapagar 'okupara' el antiguo centro de salud, abandonado tras la apertura del nuevo ambulatorio en el municipio, el foco de actualidad local se ha centrado en el futuro inmediato de este edificio público.

Mientras que los militantes de la 'Asamblea de Galapagar' reiteran que la "liberación de este espacio para la ciudadanía" tiene como fin "crear un centro social" para "dar solución a las necesidades reales de los vecinos"; el Ayuntamiento se prepara para actuar "con contundencia". Como primera medida, el equipo de Gobierno ha interpuesto una denuncia por un posible delito de usurpación que espera "derive en el desalojo de los okupas". Los mismos pasos ha seguido la Consejería de Sanidad de Madrid que ha denunciado a los 'okupas' ante la Guardia Civil.

### LAS DOS VERSIONES

La razón de "liberar este edificio público" responde a "la negativa constante del Ayuntamiento que ha denegado el uso de otros espacios públicos municipales, como las plazas, para hacer actividades informativas, sociales o asambleas", alegan desde este colectivo. Por ello, "tras agotar todas las vías" han optado por okupar este "espacio abierto para la ciudadanía". Asimismo, han denunciado que en esta superficie, ubicada sobre una vía pecuaria protegida por la ley "y que prohíbe la construcción con fi-



Carteles de los okupas desplegados en el centro de salud

### Acusaciones más allá del hemiciclo

La okupación del viejo centro de salud ha recrudecido el enfrentamiento parlamentario. El PP ha emitido un comunicado en el que acusa a IU de ser el "posible responsable político" del "delito de usurpación" del antiguo centro de salud. Por otra parte, los integrantes de la 'Asamblea del Centro de Salud Liberado de Galapagar', como se autodenominan, han acusado a los concejales de Hacienda y de Medio Ambiente de cortar la luz y el agua "sin permiso e ilegalmente".

nes privados", el Ayuntamiento tiene previsto edificar un centro comercial. Una visión que choca con la esgrimida por el Consistorio de Galapagar que afirma que ya ha dado luz verde a un proyecto para el antiguo centro de salud que permitirá la creación de 5 edificios de titularidad pública, como son una Biblioteca municipal, un centro Cívico y Social, un nuevo Consistorio, un centro comercial y un parking público.

Mientras el caso se mueve en los juzgados, la Asamblea del edificio okupado ha elaborado diversas actividades para la ciudadanía como la inauguración de su denominada "oficina de apoyo social" y varios talleres.

¡Tenemos una **oportunidad de trabajo para ti!**

**NECESITAMOS COMERCIALES**

CON EXPERIENCIA DEMOSTRABLE en venta de publicidad, para varias zonas de la Comunidad de Madrid

Te ofrecemos: - Contrato mercantil con agresivo sistema de comisiones.

- Integración en el Equipo Comercial del Gratuito con mayor difusión de la Comunidad de Madrid.

Y si nos demuestras tu valía podemos estudiar otras vías de colaboración.

**Gente**

Interesados enviar CV a: [marketing@gentedigital.es](mailto:marketing@gentedigital.es)



LAS BONIFICACIONES SE MANTIENEN

## El agua aumentará un 3% en 2012, lo mismo que registra el IPC interanual

Gente

Nueva subida de agua. El Consejo de Administración del Canal de Isabel II aprobó el pasado miércoles la propuesta de tarifas para 2012 que contempla la aplicación del IPC interanual, situado en el 3 por ciento.

La tarifa del agua continuará con su estructura de bloques de consumo para incentivar el uso eficiente del agua y su carácter bimestral. Además, se mantendrán las bonificaciones por ahorro y familia numerosa.

### NUEVAS ACTUACIONES

Para 2012, tiene previsto destinar cerca de 425 millones de euros en inversiones con el objeto de mejorar el abastecimiento y saneamiento de agua.

Entre las actuaciones previstas destacan el desarrollo del Segundo Anillo de Distribución, la puesta en marcha de la planta potabilizadora de Valmayor, el plan de sectorización de la red de distribución de tuberías y mejoras en las depuradoras y la extensión del suministro de agua regenerada.

EXPOSICIÓN

## Los grandes secretos de Leonardo Da Vinci al descubierto

S.B.

'Da Vinci. El Genio' es la novena muestra que organiza Canal de Isabel II en Arte Canal y en ella el visitante podrá manipular directamente más de 60 reproducciones de sus inventos, además de documentos, maquetas, dibujos y cuadros procedentes de 29 prestigiosos museos del mundo, así como una película en 3D sobre la vida y obra de esta prodigiosa mente florentina.

La exposición acoge importantes pinturas de sus discípulos como "La Última Cena" y cinco dibujos originales del artista, algunos nunca vistos en España. Como novedad, el prestigioso cocinero Sergi Arola, será el encargado de poner sabor al evento, con platos inspirados en el Renacimiento. El gusto por la gastronomía es una afición poco conocida del maestro. Basta asomarse a un libro como sus "Notas de cocina" o su máquina cortadora de spaguettis.

# Un nueva versión de Macbeth llega a los Teatros del Canal

Un espectáculo "insólito" que contará con el Coro de Voces Graves de Madrid

Sandra Bravo

Una apuesta por el teatro de calidad. Así es Macbeth, la nueva representación dirigida por Helena Pimienta (responsable desde el pasado mes de septiembre de la Compañía Nacional de Teatro Clásico) e interpretado por la compañía Ur. Permanecerá en cartel hasta el domingo de 18 de diciembre, en la Sala Verde de Teatros del Canal.

"Una visión muy profunda que a Skakespeare le hubiese entusiasmado", aseguró Albert Boadella, director artístico de la institución. Un espectáculo "insólito, bello" que "rompe con la rutina de la representación de la obra" gracias a Pimienta, a quien admira y denomina como "constructora de teatro".

### LA "FUERZA" DEL LENGUAJE

Una de las características propias de Macbeth es la gran violencia que se desarrolla a lo largo de sus actos. Un hecho que la



El Macbeth de Helena Pimienta

directora no ha querido mostrar explícitamente, ya que en su opinión, "el texto en sí mismo es el que lleva la fuerza" en la obra.

### TECNOLOGÍA EN 3D

Esta nueva versión del clásico cuenta con la utilización del 3D en su escenografía y el resultado es una combinación de las nue-

vas tecnologías con los recursos clásicos, una fusión de imágenes ficticias con la interpretación teatral que representaran el constante tormento que vive el protagonista.

En el reparto destacan José Tomé como el cruel villano, y Pepa Pedroche como su amada Lady Macbeth.

EDUCACIÓN

## Los sindicatos descartan más paros en el mes de diciembre

Gente

Los sindicatos educativos de la Comunidad se dan un respiro en diciembre y descartan en un principio, celebrar nuevas huelgas. Sienten que el profesorado está "cansado" y el coste por secundar los paros es "muy elevado", 1.000 euros por docente, por lo que buscan otras alternativas.

El secretario general de CC.OO. Enseñanza Madrid, Francisco García, indicó que "en principio" no estaba "encima de la mesa" la convocatoria "salvo que las asambleas" propongan lo contrario.

En su opinión, el vicepresidente de ANPE Madrid, Manuel Díez, señaló que no está descartado nada pero que "se pulsa en el ambiente" que los profesores "demandan otras medidas".

Por su parte, el CSI-F Enseñanza Madrid indicó que en el próximo mes estarán "más tranquilos" ya que el colectivo "está ya muy quemado y muy cansado económicamente".

Lo sabrás todo antes que nadie

www.sermadridnorte.com  
donde hay que entrar

CADENA  
**SE2**  
89.6 FM  
MADRID NORTE

**ALQUILER DE  
PEQUEÑA MAQUINARIA  
PARA CONSTRUCCIÓN  
E INDUSTRIA**

Obra nueva • Reformas  
Instaladores • Fontanería  
Electricidad • Madera-Carpintería  
Jardinería • Limpieza  
Pintura • Pocería

**MAQUINARIA ROMA, S.L.**

Antonio Toledano, 10 • 28028 Madrid  
Telf.: 91 726 38 91 • Fax: 91 725 36 26  
maquinariaroma@maquinariaroma.es  
www.maquinariaroma.es

# Deportes

**EL FINAL DEL LOCKOUT** CIERRA LA AVENTURA DE RUDY COMO JUGADOR MADRIDISTA

## ¿FIN DEL ESPECTÁCULO?

**Francisco Quirós**

Era una de las posibles consecuencias de los particulares acuerdos de Rudy Fernández y Serge Ibaka con el Real Madrid. En caso de que las partes implicadas en el lockout llegaran a un acuerdo satisfactorio, la NBA retomaría su actividad y con ello, todos los jugadores que han decidido probar suerte en Europa deberían hacer las maletas con destino a la liga norteamericana. Este es el caso de los dos jugadores internacionales, quienes después de unas semanas defendiendo los colores del club que entrena Pablo Laso deberán poner fin a su aventura europea.

La ilusión se había disparado en la afición blanca tras los fichajes de Rudy Fernández y Serge Ibaka. Más allá de la preferencia de los aficionados madridistas por el Palacio de los Deportes en perjuicio de la Caja Mágica, la media de asistencia de esta temporada en la Liga ACB respecto a la pasada campaña ha aumentado notablemente, pasando del 52% del curso anterior al 61% que se está registrando de media en este, alcanzando su techo con motivo del debut de Ibaka ante el Cajazol.

**¿UN 'HASTA LUEGO'?**

El final del cierre patronal en la NBA hará que tanto Ibaka como Rudy jueguen previsiblemente



La aventura de Rudy en el Real Madrid ha llegado a su fin, al menos de momento MANUEL VADILLO/GENTE

### La responsabilidad recaerá sobre la revelación

Ante la inminente marcha de Rudy Fernández a la NBA, el Real Madrid no ha mirado al mercado internacional para suplir su baja. El elegido para reforzar el juego exterior madridista es una de las grandes revelaciones en este arranque de temporada en la Liga ACB, el norteamericano Kyle Singler. Tras llegar en silencio el verano pasado al Lucentum Alicante, este alero de 2'03 de altura se ha convertido en una de las sensaciones del campeonato, con 15 puntos de media por encuentro, el décimo mejor promedio del torneo.

este domingo ante el Valencia Basket su último encuentro como jugadores blancos. Ambos dejarán un hueco importante en la plantilla merengue que será suplida por Velickovic cuando se recupere de su lesión y por el recién fichado Kyle Singler.

Aunque es cierto que tanto Rudy como Ibaka abandonarán la disciplina madridista en bre-

ve, lo cierto es que mientras la marcha del congoleño parece inevitable, la del balear puede producirse con un billete de vuelta. Su agente en España, David Carro ha asegurado que a día de hoy "no hay ninguna opción de que Rudy siga en el Real Madrid". Sin embargo, hay varios puntos que dejan abierta la puerta a un posible regreso. El hecho de cobrar menos dinero en su nuevo equipo, los Dallas Mavericks, y la incertidumbre

**El entorno de Rudy no descarta regresar al Madrid aunque no de forma inmediata**

**Pablo Laso afronta ahora la dificultad de suplir las bajas de dos internacionales**

que suscita el papel que jugará Rudy en el conjunto de Dirk Nowitzki hace que el entorno del balear no niegue de forma rotunda un retorno al Real Madrid, aunque eso sí, todo hace pensar que en caso de producirse no sería de forma inmediata.

Tras el encuentro ante otro de los equipos afectados por el lockout, el Valencia Basket, que perderá a Tiago Splitter; se abrirá una nueva etapa en un Real Madrid que durante estos primeros meses de la competición ha recibido buena parte de los focos tanto en la Liga ACB como en la Euroliga y que ha tenido un claro sabor a NBA.

**EL MADRILEÑO** FORMA PARTE DEL EQUIPO QUE DISPUTA LA FINAL DE LA COPA DAVIS

## Verdasco busca otra ensaladera

**F. Q. Soriano**

Sobre los hombros de cuatro de los mejores tenistas españoles del momento recaen las esperanzas de todos los aficionados de un país que espera ver a su equipo de Copa Davis levantar el quinto título de su historia. Entre los elegidos hay un madrileño como Fernando Verdasco.

El destino ha querido que el número 24 del mundo juegue una nueva final del torneo de equipos por excelencia ante el conjunto contra el que se consagró. Fue en 2008, en Mar del Plata. Allí Argentina lo tenía todo de cara para hacerse con su prime-

ra Copa Davis, ya que a la baja de Rafa Nadal y a la superficie elegida se unió el hecho de que David Nalbandián dio el primer punto al conjunto albiceleste tras ganar a David Ferrer en tres mangas. Sin embargo, en el momento más difícil emergió la figura de Fernando Verdasco y de otro tenista muy ligado a la Comunidad de Madrid como es Feliciano López. Entre ambos voltearon la eliminatoria y otorgaron al equipo español su tercer título de la historia.

Precisamente esa final hará que los jugadores argentinos, encabezados por Juan Martín

Del Potro, lleguen con muchas ganas de revancha.

**BUEN BROCHE**

En caso de conquistar una nueva edición de la Copa Davis, Verdasco podría presumir de contar ya con tres en su palmarés y a expensas de lo que suceda en el Estadio Olímpico de Sevilla, con participación directa en todas y cada una de las finales.

Ese éxito tan importante serviría para poner un final alegre a una temporada en la que la irregularidad ha acompañado al jugador que creciera de la mano del Club de Tenis Chamartín.



El madrileño vuelve a verse las caras con Argentina

Tras un 2010 en el que Verdasco se codeó con los mejores del mundo, el madrileño cierra otra campaña con un balance de 36 victorias y 24 derrotas, lo que le ha llevado a abandonar el top-10

del ranking ATP que en las dos últimas temporadas se había convertido en un terreno habitual para él. Tras esta final, Verdasco se tomará un breve descanso pensando ya en 2012.

# ¡Acabe para siempre con LA HUMEDAD!

Pida su **DIAGNÓSTICO**  
**COMPLETO Y GRATUITO**

Garantía  
hasta

**30 años**



**900 809 939**  
Teléfono Gratuito

**www.acuasec.com**



Solucione  
**DEFINITIVAMENTE**  
la humedad de su vivienda

**Averiguamos cuál es la causa de la humedad  
para aplicar el tratamiento específico**



Servicios

EL TIEMPO

Puntualmente **renfe** Los servicios de Cercanías Urbanas e Interurbanas de Renfe, con un 98,28% de puntualidad. **902 320 320** [www.renfe.com](http://www.renfe.com)

**LA LUNA**  
 ● Nueva 25 noviembre  
 ◐ Creciente 2 diciembre  
 ○ Llena 10 diciembre  
 ◑ Menguante 18 diciembre

**LOS EMBALSES**  
 Pinilla 68,42%  
 Pedrezuela 82,93%  
 Navacerrada 45,45%  
 Santillana 73,63%  
 La Jarosa 71,43%  
 Valmayor 65,32%  
 El Villar 91,30%

**ZONAS DE MADRID**  
 Zona Norte  
 Zona Noroeste  
 Madrid  
 Corredor del Henares  
 Zona Suroeste  
 Zona Sur

08.18h  
 05.48h

Despejado, Nubes claras, Variable, Cubierto, Chubascos, Llovizna, Tormenta, Niebla, Nieve, Viento, Helada, Sale el sol, Se pone el sol, Máx., Mín.

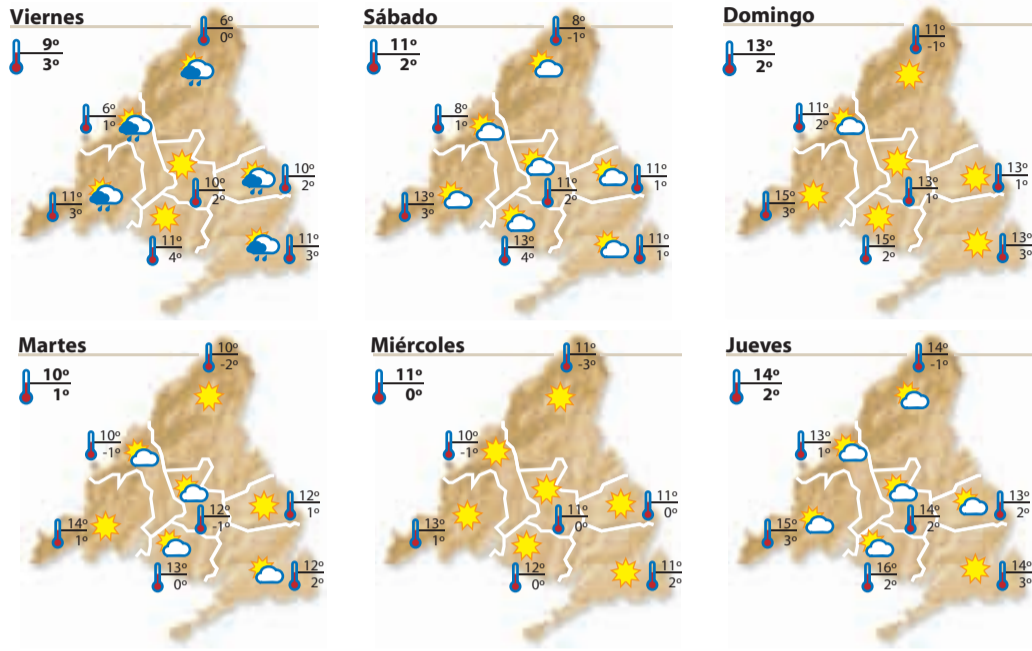

TELÉFONOS DE INTERES

<b>URGENCIAS</b>	
Emergencias	112
General Urgencias Sanitarias	061
<b>HOSPITALES</b>	
Hospital Doce de Octubre	91 390 80 00
Gregorio Marañón	91 586 80 00
Ramón y Cajal	91 336 80 00
La Paz	91 358 26 00
La Princesa	91 520 22 00
Niño Jesús	91 573 52 00
Intoxicaciones	91 562 04 20
<b>POLICÍA</b>	
Policía Nacional	091 - 91 492 08 00
Guardia Civil	062 - 91 607 34 70
Protección Civil	91 580 52 80
<b>BOMBEROS</b>	
Bomberos	91 690 77 88
<b>AYUNTAMIENTO</b>	
Madrid	010 - 91 529 82 10
<b>TRANSPORTES</b>	
Renfe	902 24 02 02
EMT (inf.)	902 50 78 30
Estación Sur	91 468 42 00
Alsa-Enatcar	902 44 22 42
Metro (inf.)	902 44 44 03
<b>VARIOS</b>	
Mujeres Maltratadas	900 70 07 01
Planetario de Madrid	91 467 34 61
Canal Isabel II (averías)	901 51 25 12
Ministerio de Trabajo	91 456 16 65
Objetos perdidos	91 588 43 48
Iberdrola (urgencias)	91 364 88 88
Gas Natural (urgencias)	900 75 07 50

SORTEOS Para confirmar los premios, consulte las listas oficiales

<b>LOTERÍA NACIONAL</b> Sábado, 26 de noviembre 85631 Fracción 7 // Serie 8	<b>GORDO PRIMITIVA</b> Domingo, 27 de noviembre 4-26-32-42-44 Clave: 2	<b>LOTERÍA PRIMITIVA</b> Sábado, 26 de noviembre 18-24-29-32-39-49 C:10 R: 0	<b>LOTOTURF</b> Domingo, 27 de noviembre 7-12-17-26-27-28 Cab:8 R:6
<b>EUROMILLONES</b> Martes, 29 de noviembre 11-25-41-45-50 Estrellas 2 y 7	<b>7/39 DE LA ONCE</b> Domingo, 27 de noviembre 5-11-23-32-33-36-37 R: 8	<b>BONOLOTO</b> Viernes, 25 de noviembre 1-12-15-29-43-45 Comp: 9 // R: 8 Lunes, 28 de noviembre 6-11-16-23-39-42 Comp: 9 // R: 0 Martes, 29 de noviembre 7-14-17-29-35-36 Comp: 25 // R: 6 Miércoles, 30 de noviembre 4-18-22-29-45-48 Comp: 43 // R: 5	<b>QUÍNTUPLE PLUS</b> Domingo, 27 de noviembre Primera Carrera 1 Segunda Carrera 1 Tercera Carrera 3 Cuarta Carrera 8 Quinta Carrera (Ganador) 3 Quinta Carrera (Segundo) 1
<b>ONCE</b> Martes 22/11 11458 Miércoles 23/11 83309 Jueves 24/11 13191 Viernes 25/11 17014 Serie: 026 Sábado 26/11 31134 Serie: 022			

SUDOKU 222

Complete el tablero de 81 casillas (dispuestas en nueve filas y columnas). Deberá rellenar las celdas vacías con los números que van del 1 al 9, de modo que no se repita ninguna cifra en cada fila, ni en cada columna o cuadrado.

NÚMERO ANTERIOR (221)

3	4	8	6	1	2	9	7	5
1	5	6	9	7	3	8	2	4
7	9	2	5	4	8	1	3	6
2	6	7	8	9	5	4	1	3
9	1	3	4	6	7	2	5	8
5	8	4	3	2	1	6	9	7
4	7	1	2	3	6	5	8	9
6	2	5	7	8	9	3	4	1
8	3	9	1	5	4	7	6	2

3	4	6						
6							2	
7			1	4	6			
		6		8		2	3	
				4				1
			1			5		
	9			3	1	6		
				9				7
7	8	2						5

La columna del Lector

Hoy inauguramos un nuevo espacio y lo hacemos con la intención de que se convierta en el medio de comunicación entre GENTE y sus lectores.

Nos gustaría que nos enviéis vuestras opiniones, que es lo que os gusta y qué no, qué hacemos bien y en qué debemos mejorar.

Este espacio también estará abierto para que nos hagáis llegar vuestros comentarios y críticas sobre todo lo que sucede en vuestras localidades y os resulta de interés.

Podéis enviarnos vuestros comentarios y opiniones a través de dos medios:

**Enviando un SMS al 638 119 039**  
 (Coste del SMS según tarifa de cada operador. No es un número de tarificación adicional)

**Enviando un e-mail a: [promociones@gentedigital.es](mailto:promociones@gentedigital.es)**

De todos los SMS y correos que recibamos, publicaremos los más interesantes para los lectores, independientemente de su contenido.

Lo único que os pedimos es que no supere los 300 caracteres (incluyendo espacios), para que podamos publicar la mayor cantidad de mensajes posibles.

**Gente** Si quieres contratar publicidad con nosotros llama al **91 369 77 88**

# Anuncios breves

Para insertar un anuncio en Gente en Madrid, llame al teléfono:

OTRAS EDICIONES GENTE  
BURGOS: 807 505 132\*  
BARCELONA: 915 412 078  
LEÓN: 807 517 310\*  
LOGROÑO: 807 505 794\*

PALENCIA: 807 505 781\*  
SANTANDER: 807 505 779\*  
VALLADOLID: 807 517 023\*

\*El coste de la llamada a los números 807 es de 1,16 € Minuto desde la red fija y 1,50 € Minuto desde la red móvil. I.V.A. Incluido.

## ÍNDICE DE SECCIONES

1. Inmobiliaria
2. Empleo
3. Casa y hogar
4. Enseñanza
5. Animales
6. Informática, música y cine

7. Motor
8. Servicios profesionales
9. Varios
10. Salud, terapias y masajes
11. Relaciones personales
12. Servicios 803
13. Esoterismo

# 91 541 20 78 - 91 548 02 63

La recogida de anuncios para la edición de la semana será hasta las 15:00 horas del Lunes. Gente en Madrid no se responsabiliza de la procedencia, ni de la veracidad de los anuncios breves, y se reserva el derecho de modificar el emplazamiento de los anuncios breves así como su publicación o no en caso de no cumplir con las condiciones.

CADA ANUNCIO SE PUBLICARÁ 1 SEMANA.

**DINERO URGENTE**  
SOBRE SU PISO  
Si tiene poca liquidez o necesita  
SÓLO CON EL D.N.I. Y LAS ESCRITURAS  
RESOLUCIONES INMEDIATAMENTE  
PROBLEMAS ECONÓMICOS

**OPORTUNIDAD**  
**VENTA CASA MOVIL NUEVA**  
19 CAMPUS VILLAS DE BUCURINA  
A 15 minutos  
de la estación de metro de 153 m.  
Parcela de 1000 metros  
y 100 metros de ancho  
1.ª Urbanización, agua y  
saneamiento independiente.  
Entorno residencial.  
Comercios cercanos.  
10 años de garantía.  
**29.950 €**  
Pueden variar las  
condiciones.  
**606 447 147**  
**947 130 281**

**1 INMOBILIARIA**  
**1.1 VENTA DE PISOS**

**OFERTA**

**COMPRARÍA** casa en pueblo. Pago 20.000€ con sitio exterior. ☎ 685 615 620.

**TORREMOLINOS, VENDO ESTUDIO. ZONA CENTRICA. 50.000€.** ☎ 916152123 ☎ 619 651 135.

**1.2 ALQUILER DE PISOS**

**OFERTA**

**350€.** Alquiler Estudios-apartamentos. ☎ 699 974 254.

**400€.** Alquiler. Chamberí. (Oportunidad!). ☎ 605 997 040.

**460€.** Alquiler. Madrid. (Dúplex). ☎ 699 979 226.

**560€.** Alquiler. Carabanchel. Familias. ☎ 914 015 489.

**ABRANTES,** estudio. 300 €. ☎ 653 919 653.

**ALQUILER,** pisos 2-3 dormitorios. 450 - 500€. ☎ 653 919 654.

**ALVARADO,** 2 dormitorios. 440 €. ☎ 653 919 652.

**1.3 PISOS COMPARTIDOS**

**OFERTA**

**2 habitaciones.** Gastos incluidos. 270 €. Fianza. Alcorcón. ☎ 916 079 847.

**SE NECESITAN MOZOS DE ALMACEN**  
Para polígono industrial  
Si desea más info: ☎ 628 061 475

**ALQUILO** habitación económica, todos los servicios. Argüelles. ☎ 915 421 888.

**ALQUILO** habitación Móstoles. ☎ 617 515 269.

**FUENLABRADA.** Habitación. 230 €. Gastos incluidos. ☎ 616 811 007.

**FUENLABRADA.** Habitación. Gente joven. Metrosur Parque Europa. 200 €. ☎ 630 551 051.

**GETAFE.** Alquiler habitación. 260 €. ☎ 630 681 181.

**HABITACIÓN** principal. Terraza. Baño completo incorporado, calefacción, agua caliente central. ☎ 629 076 467. ☎ 917 513 794.

**1.4 LOCALES Y NAVES**

**OFERTA**

**MUCHO** paso, centro Leganés. 120m. También me asociaría. Negocio rentable. ☎ 639 638 268.

**1.5 NEGOCIOS**

**OFERTA**

**ALQUILO** - Vendo, taller mecánico funcionando, zona Ascao. ☎ 654 424 333.

**1.6 PLAZAS GARAJE**

**OFERTA**

**ARGANDA.** Avda. Ejército. Plaza Garaje. 45 €. ☎ 646 209 594.

**2 EMPLEO**

**OFERTA**

**1300€** / mes trabaja en tanatorios en tanatoestética: adecuación, peluquería y maquillaje. Sin conocimientos previos. Consigue tu título en pocos meses. Garantizamos gestión de empleo. ☎ 900 813 031. Llamada gratuita.

**EMPRESARIO NECESITA SEÑORITA COMPANIA. INTERNA, JOVEN, LIBERAL, CARIÑOSA. 1.200€ MENSUAL.** ☎ 657 539 413.

**SE** necesita oficial de primera, persona dinámica, vehículo, buena presencia. Con experiencia demostrable. ☎ 915 282 222.

**ANUNCIOS CLASIFICADOS**  
**LLAMA AHORA AL 91 541 20 78**

**8 SERVICIOS PROFESIONALES**

**8.1 HOGAR Y REFORMAS**

**OFERTA**

**CARPINTERÍA METÁLICA. TRABAJOS ECONÓMICOS.** ☎ 678 570 747.

**COBRO LA VOLUNTAD. ÁNGEL, PINTOR ESPAÑOL. EXPERIENCIA. LIMPIEZA.** ☎ 651 556 230.

**MÓSTOLES** Fontanero, calefactor. ¡Económico!. ☎ 605 370 145.

**PINTORES,** pisos completos. 250€ - 350€. Materiales incluidos. ☎ 675 457 201. ☎ 667 166 422.

**9 VARIOS**

**9.1 VARIOS**

**OFERTA**

**COMPRO** juguetes antiguos, Mádela, Scalextric, trenes. ☎ 653 017 026.

**10 SALUD, TERAPIAS Y MASAJES**

**10.1 SALUD**

**OFERTA**

**MAJADAHONDA** centro. Masajes 20€, pedicura 20. ☎ 645 195 753.

**SE** necesita peritador de obras, persona dinámica, vehículo, buena presencia. con experiencia demostrable. ☎ 915 282 222.

**SE** precisan nuevas voces para doblaje: películas, documentales, publicidad, tv. Curso preparatorio en colaboración con importantes estudios de doblaje Madrid+ Tv. (100 horas prácticas en estudio profesional). Plazas limitadas. ☎ 659 473 518.

**SEÑORITAS MASAJISTAS. 24 HORAS. TURNOS, ALOJAMIENTO. ALTOS INGRESOS.** ☎ 679 126 090.

**WWW.INGRESOEXTRAS.INFO** ☎ 918 273 901.

**DEMANDA**

**BUSCO** trabajo como interna o externa. ☎ 660 178 078.

**ESPAÑOLA** cocina, limpieza. ☎ 665 840 303.

**ESPAÑOLA** limpieza muy responsable. ☎ 687 548 599.

**NATIVA** bilingüe portugués-español. Acepta trabajo de logística/comercial. ☎ 666 161 898.

**4 ENSEÑANZA**

**OFERTA**

**INGLÉS.** Leganés. Económico ☎ 916 873 161.

**MATEMÁTICAS** clases particulares. Getafe. ☎ 916 824 229 ☎ 609 950 972.

**MATEMÁTICAS,** física, química a ESO y Bachillerato impartidas por profesora de instituto. Seriedad, profesionalidad, experiencia. Excelentes resultados. Económico. Zonas: El Carrascal y Leganés. ☎ 916 877 173. ☎ 627 777 372.

**MATEMÁTICAS.** Clases particulares. ☎ 656 961 108.

**5 ANIMALES**

**OFERTA**

**REGALO** gatitos. Seriedad. ☎ 637 196 859.

**REGALO** gatitos. ☎ 661 811 887.

**PROFESOR GRAN VIDENTE Y MEDICINA AFRICANO**  
NO HAY PROBLEMA SIN SOLUCION  
SALUD, AMOR, DINERO, TRABAJO, SUERTE, MAL DE OJO, AMARRES, IMPOTENCIA SEXUAL, EXÁMENES, ETC... RESULTADOS GARANTIZADOS 100% DE 3 A 7 DIAS  
TRABAJO SERIO, DIGNIDAD, INCLUIDAS DE PAGO  
**915 548 436 - 677 669 095**  
METRO ALVARADO

**ZOROASTRO y LA BRUJA MACUMEA**  
NO HAY BRUJO NI ENEMIGO QUE ELLOS NO PUEDAN DERROTAR  
AFRASE AL SER AMARDO  
ALD OBIERES A TUS PIERT QUIERES QUE TE BUSQUE CON DESPERACION Y AMOR LO DESEA CARANTE Y SER FELIZ  
POR MAS DIFICIL QUE SEA EN BURAS NO IMPORTA EL TIEMPO NI LA DISTANCIA  
LE QUE TE ADO RABE DE SERIR  
TE LE ENTREGO SEÑALADO NO HAY NINGUNO QUE TE LE AMARDO Y SUERTE EN LA MOJE PARA TONK LA VIDA  
SI TIENES MALA SUERTE EN EL TRABAJO, JUDOS DE ALCA, TE SIENTES EMBAJADO O INCLUIDO Y NO PUEDES GORDIA, IMPOTENCIA O PROBLEMA  
LLAMANOS AHORA Y NO SUFRAS MAS  
**LLAMA AHORA AL 627 867 316**  
POR LAS 7 HORAS DEL TARDE ZOROASTRO Y SOLUCIONA TUS PROBLEMAS CON SOLO UNA LLAMADA

**MASTRO KARAN**  
GRAN ILUSTRE VIDENTE AFRICANO  
PROBLEMAS MATRIMONIALES - SENTIMENTALES  
Recuperación inmediata de la persona amada, amoros, impotencia sexual, suerte en negocios y trabajo, protección vida familiar, quitar mal de ojo, limpieza en general...  
RESULTADOS RÁPIDOS Y GARANTIZADOS. También A DISTANCIA  
www.aldentomastrolkaranmadrid.com  
LLAMAME NO HAY PROBLEMA SIN SOLUCION  
C. Voto Bara, 7 P.ª. ☎ Voto Alegre (L3)  
91 488 99 883 - 600 806 579  
25 AÑOS DE EXPERIENCIA

**REENCARNADA SACERDOTIZA HECHICERA DEL AMOR**  
**MAESTRA DE AMARRES MILAGROSOS HACE POSIBLE LO IMPOSIBLE**  
Si tu pareja no te quiere, te desprecia o te ha abandonado no deses que tu relación sentimental se destruya. El Vuelo Blanco puede dominar el amor más difícil, sin tener ningún efecto negativo, recuperando el deseo y la pasión.  
SÓLO ACEPTO EL PAGO SI ESTÁS CONFORME CON MI TRABAJO  
FONO CONSULTA GRATIS 24 H.  
**677 131 129**  
Samanta pacta con poderosos espíritus. Soluciones personalizadas para cada caso.  
Si eres practicante de magia, tarotista, vidente... y has hecho un ritual que te ha salido mal, contáctame, rectifico trabajos mal hechos por otros.

**10.2 TERAPIAS**  
**OFERTA**

**MASAJE AMERICANO PROFESIONAL.** ☎ 693 528 434.

**MASAJES** Terapéuticos. Profesionalidad. 15€ hora. Móstoles. Oscar. ☎ 679 093 649.

**VALLECAS.** Masaje 4 manos profesional. ☎ 676 707 035.

**10.3 MASAJES**  
**OFERTA**

**ABRIMOS 24 HORAS. MASAJES RELAJANTES. LATINAS, ESPAÑOLAS. NOS DESPLAZAMOS CUALQUIER ZONA. MÁXIMA SERIEDAD Y DISCRECIÓN. TAMBIÉN LOCAL. ZONA CARABANCHEL. VISA.** ☎ 690 920 710.

**ALCOBENDAS.** Laura. Masajista. Desplazamientos. ☎ 608 051 650.

**ALCORCÓN (ZONA PARQUE DE LISBOA). MASAJES RELAJANTES.** ☎ 698 580 292.

**ALCORCON ANITA. MASAJES SENSITIVOS. PERMANENTEMENTE.** ☎ 628 314 582.

**ALINA. MASAJISTA. RELAJACIÓN TOTAL. VOY DONDE TU ESTES (HOTELES/DOMICILIOS/ OFICINAS). 75€ TAXI INCLUIDO. VISA.** ☎ 610 093 249.

**ANA.** nueva. Masajes. Domicilios. ☎ 605 501 323.

**CARABANCHEL.** Argentina. Masajes. ☎ 690 877 137.

**CARLA. MASAJISTA PROFESIONAL. HOTELES/ DOMICILIOS. 75€ TAXI INCLUIDO. VISA.** ☎ 600 095 042. ☎ 913 666 960.

**CAROLINA. MASAJE FELIZ. METRO LISTA.** ☎ 616 209 833.

**ESPAÑOLA.** Masajes. Particular. Sensibles. Fuenlabrada. Desplazamientos. ☎ 622 536 801.

**ESPAÑOLA.** Sola. Supermasajes lujo 50. Avenida América. ☎ 608 819 850.

**EVA MASAJES. METRO OPORTO.** ☎ 914 721 048.

**FUENLABRADA** inauguración masajes relajantes. ☎ 658 752 916.

**FUENLABRADA.** Masajes sensitivos relajantes. ☎ 619 500 374.

**MAESTRO BICIRI**  
VIDENTE AFRICANO  
**603 312 521**  
Recibes todos los días de 8 a 22 h  
METRO LEGAZPI L3 y L6  
NO HAY PROBLEMA SIN SOLUCION  
SOLUCIONO TODOS LOS PROBLEMAS. AMOR, TRABAJOS, NEGOCIOS, IMPOTENCIA SEXUAL, SUERTE, MAL DE OJO, RECUPERACION DE PAREJAS, ETC.  
RESULTADOS GARANTIZADOS AL 100 %

**MAESTRO BICIRI**  
VIDENTE AFRICANO  
**603 312 521**  
Recibes todos los días de 8 a 22 h  
METRO LEGAZPI L3 y L6  
NO HAY PROBLEMA SIN SOLUCION

**MAESTRO BICIRI**  
VIDENTE AFRICANO  
**603 312 521**  
Recibes todos los días de 8 a 22 h  
METRO LEGAZPI L3 y L6  
NO HAY PROBLEMA SIN SOLUCION

**hasta de fracasos y abandonos no mas sufrimientos**  
**MAESTRO DE CHAMANES Y CURANDEROS**  
Poderosos amores de amor y dominio para cualquier sexo, sólo con el nombre o foto consigue una unión perpetua.  
No hay nada ni nadie que no pueda vencer. Somete a tus rivales y enemigos, doblega al amante o lo separa para siempre de tu pareja.  
**PREDICCIONES INMEDIATAS**  
AMOR, TRABAJO, DINERO, SUERTE, CLIENTES, PROSPERIDAD...  
A TODO ES POSIBLE...  
SI NO CREE COMPRUEBELO  
**697 649 611**  
GARANZADO 1º RESULTADOS Y DESPUES PAGAS  
llame ahora y gane una tirada de tarot gratis

**GABRIELA. 19 AÑOS. MEXICANA. MASAJES A DOMICILIO. MADRID/ ALREDEDORES. ECONÓMICOS. 24 HORAS.** ☎ 618 200 378.

**GRAN VIA. MASAJES.** ☎ 915 426 871.

**GRIÑÓN.** Angie. Principiante. ☎ 603 277 553.

**INTIMO** para mujeres. ☎ 619 321 404

**LEGANÉS.** Particular. Masajes Cielo Azul. Carolina ☎ 686 022 563.

**MANUEL BECERRA. SOLE. 28 AÑOS.** ☎ 690 788 862.

**MASAJE.** Cubana. 24 horas. Domicilios. ☎ 695 718 054.

**MOSTOLES SARA.** ☎ 630 565 960.

**PARLA.** Andrea. Masajes sensitivos económico. ☎ 918 143 975.

**PARLA.** Laura. Masajista. Desplazamientos. ☎ 916 053 794.

**PINTO.** Carmen. ☎ 634 665 200.

**PINTO.** Mari Negrata. Masaje. ☎ 630 382 625.

**PINTO.** Necesito señoritas. ☎ 689 949 351.

**PLAZA CASTILLA. VALDEADERAS. MASAJES RELAJANTES.** ☎ 917 339 074.

**SANSE. PROFESIONAL SHIATSU CHINA.** ☎ 688 286 126.

**TETUÁN.** Masajes relajantes. ☎ 911 525 859.

**VISTALEGRE.** Jovencita. Masajes sensitivos. ☎ 690 877 137.

**VISTALEGRE.** Madurita, masajes sensitivos. ☎ 914 617 809.

**DEMANDA**

**SEÑORITAS MASAJISTAS. 24 HORAS. TURNOS. ALOJAMIENTO. ALTOS INGRESOS.** ☎ 679 126 090.

**NECESITO MASAJISTAS.** ☎ 698 523 301.

**NECESITO SEÑORITA.** ☎ 616 209 833.

**11 RELACIONES PERSONALES**

**11.1 AMISTAD**

**OFERTA**

**¿QUIERES CONOCERLO MÁS NUEVO EN CONTACTOS?**

**¿NECESITA HIPOTECA URGENTE?**  
• CANCELAR EMBARGOS •  
• ANULAR SUBASTAS •  
• AMPLIAR HIPOTECAS •  
• REDUCIR CUOTAS •  
JUBILADOS - RENTA VITALICIA - PROINDIVISOS  
**DINERO BANCARIO Y PRIVADO**  
**DINERO URGENTE HASTA VENDER PROPIEDAD**  
**INTERESAN PISOS A REFORMAR**  
**FINANZAS RODA**  
Gran Vía 33 - Madrid  
**ENTIDAD GESTORA DE HIPOTECAS**  
**915 310 490**  
654 369 440 - CONSULTANOS  
www.finanzasroda.es

**AUTOMÁTICO, SIN OPERADORES. COMUNICATE CON CHICOS DE TODA ESPAÑA DE FORMA ANÓNIMA. FÁCIL Y GRATUITA. PRIMER TELEFONO GRATIS. ☎ 900 900 222. (SOLO PARA RED FIJA) ☎ 918 381 280.**

**PEQUEÑO** Industrial, busca pareja permanente, 40- 50 años. ☎ 675 091 718.

**PROFESIONAL** Español, activo, simpático, sin problemas. Busca Latina 35 - 45. Amistad viajes y quien sabe... ☎ 605 440 926.

**SOLTERO** 42 años, busca mujer 30- 45 años para relación estable. Cariñosa, romántica. Llámame. ☎ 637 788 021.

**VIUDO,** Española 56 años para relación seria. ☎ 626 888 627.

**13 ESOTERISMO**

**13.1 VIDENCIA**

**OFERTA**

**LECTURA** tarot, mal de ojo, reiki, equilibrio y armonía de chacras. Masaje Metamórfico. ☎ 654 483 383.

**TAROT** 15. ☎ 918 273 901.

**VIDENTE** desde niña. ☎ 913 264 901.

**ALEJANDRA Y JAIMÉ**  
DOCTORES ESPIRITISTAS  
**INTERNACIONALES**  
Los espíritus trascienden la realidad que tu conoces. Si crees que tu caso no tiene solución, haz una consulta gratis telefónica o email.  
**(005411) 397 136 35**  
InstitutoEspiritista@gmail.com

**AUTÉNTICO VIDENTE AFRICANO**  
Maestro Mamadou resuelve cualquier tipo de problema con rapidez.  
Amor, recuperación de pareja, amoros, atracción personal, empoderamiento. Ajar malas influencias, suerte en los negocios, trabajo, estudio, amor. Quédate en tu vida y muévete. Prometemos la seriedad!  
TRABAJO SERIO Y EFICAZ  
RESULTADOS EN 3 A 7 DIAS  
**914 743 635**  
**699 615 558**  
EMBAJADORES  
Pº Sta. María de la Cabeza 74. 4º.

**MAESTRO KARIM**  
GRAN ILUSTRE VIDENTE AFRICANO  
**PODERES NATURALES**  
No hay problema sin solución. Ayudo a recuperar la pareja, atraer a personas queridas, impotencia sexual, salud, diversa trabajo, depresión, estudios, protección, atracción, hechizos.  
RECUPERA EL AMOR.  
Resultados en 3 a 7 días.  
Garantizado. Profesionalidad.  
FACILIDADES DE PAGO  
**91 557 17 91**  
**620 10 92 72**

## Pinars de Rodeno, un universo prehistórico en la Serranía de Albarracín

¿Es simplemente arte, divertimento estético o es una invocación a la naturaleza?

[www.mugamara.com](http://www.mugamara.com)

En nuestra pasión semanal por el privilegiado patrimonio de nuestra península ibérica, no queremos olvidar aquel que nos han legado los antepasados prehistóricos, diferenciado entre paleolítico y neolítico. Hablamos del arte rupestre plasmado en cuevas y abrigos naturales.

A mi entender, el placer de admirar arte rupestre combina varias sensaciones, no es una cuestión de valorar la técnica de la ejecución lo más importante, la pintura en si es un enigma que desde los arcanos tiempos de la prehistoria nos plantean otros seres humanos, nos quiere decir algo, pero no interpretamos bien su mensaje. ¿Es simplemente arte? ¿Divertimento en busca de estética? ¿Se trata de una invocación a la naturaleza para que el azar interceda a favor en la caza, en la fertilidad? Lo cierto es que es bellissimo tener por un rato esa ventana abierta a un tiempo perdido que en realidad se ha estancado en el más puro 1.0 pues solo se comunica en una dirección, de la prehistoria a la actualidad.

### PINTURAS Y GRABADOS

Generalmente para observar pinturas o grabados rupestres tenemos que adentrarnos en un hábitat natural, seguramente intrincado y complejo en el que están presentes el agua, la roca,



Muestras de arte rupestre en el Pinar de Rodeno

### En los Pinars de Rodeno podemos encontrar grandes bóvidos y cérvidos, y figuras esquemáticas

el cielo, el bosque, el fuego dentro de una oscura cueva. El arte rupestre está situado en lugares que nos llevan al terreno del hombre primitivo, nos saca de nuestro entorno habitual, nos hace comulgar con aquello que inspiro la mano de un ser que se hacía mil preguntas.

Esto pensaba yo al recorrer el "Paisaje Protegido de los Pinars

de Rodeno de Albarracín", un sorprendente lugar que nos permite recrearnos en la belleza del paisaje al tiempo que descubrimos a lo largo del Barranco del Cabrerizo, siguiendo en parte el trazado del GR10 (Gran Ruta 10) en abrigos y covachas prehistóricas hermosos conjuntos de pinturas de estilo levantino con motivos de grandes bóvidos,

cérvidos, cazadores y figuras esquemáticas.

Dentro del entorno del Paraje Protegido del Pinar de Rodeno encontramos también los abrigos de Gea de Albarracín y Bezas que merece la pena conocer como complemento a la visita de la serranía de Albarracín, como experiencia empática con nuestros ancestros primitivos.



NUEVO DISCO PUBLICA 'VIA DALMA II' CON NUEVAS VERSIONES DE CLÁSICOS ITALIANOS

## Sergio Dalma continúa por la misma calle

Gente

'Vía Dalma' fue cuádruple platino y el disco más vendido de 2010. Por eso no extraña que aunque el propio Sergio Dalma reconozca que "segundas partes nunca fueron buenas", también admita que sería "estúpido no aprovechar una fórmula que funciona". "España siempre ha

sido buena consumidora de música italiana", remacha el catalán sobre la publicación de 'Vía Dalma II', que ya está a la venta.

En 'Vía Dalma II' se incluyen versiones de canciones clásicas del pop melódico italiano como 'El Mundo', 'Gloria', 'La Bambola', 'Te Amo' o 'Yo no te pido la luna'. También hay espacio para éxitos

más cercanos en el tiempo como 'Senza a una Donna' de Zucchero, 'La Fuerza de la Vida' de Paolo Vallesi, 'Te Enamorarás' de Marco Massini o 'La Cosa Más Bella' de Eros Ramazzotti. "No sé si habrá una tercera parte, pero en esto al final es el público el que tiene la última palabra", asegura el cantante.



El artista catalán asegura estar en manos del público

### OPINIÓN

Blanca de Lamo Guerras

Terapeuta de Pareja y Sexual

### El punto P

El punto P es el equivalente del punto G de las mujeres: una zona genital masculina que permite alcanzar un nivel de placer muy intenso. La realidad respecto a este punto tan "peligroso" para los hombres es que suele asociarse, debido a la cultura sexual cerrada que todavía sigue existiendo, a la homosexualidad. Algunos hombres que piensan en dejar que sus parejas le introduzcan un dedo o un juguete erótico en el ano rechazan la idea porque creen que con esa práctica verán su masculinidad mermada o dañada, e incluso postergan la necesidad de hacerse pruebas como el tacto rectal porque creen que es una pérdida de dignidad.

Pues bien, para los hombres y mujeres que quieran ir más allá en el crecimiento de su sexualidad les aconsejo estar cómodos, con una persona que sea de su confianza y con la que disfrutar de esta experiencia. La estimulación se puede hacer de dos formas; o bien estimulando suavemente la zona del periné, entre el pene y el ano, con los dedos o con la lengua, o bien introduciendo en el ano un dedo poco a poco, como más o menos a cinco centímetros de la entrada, estimulando la zona frontal (la cercana al estómago), despacio y con cuidado, porque el resultado es un placer intenso.

[www.espaciotheman.com](http://www.espaciotheman.com)

# INSTALADO LEGAZPI

C/ ANTONIO LOPEZ

INFO Y RESERVAS:  
91 277 31 83 • 636 45 43 55



## INOLVIDABLE

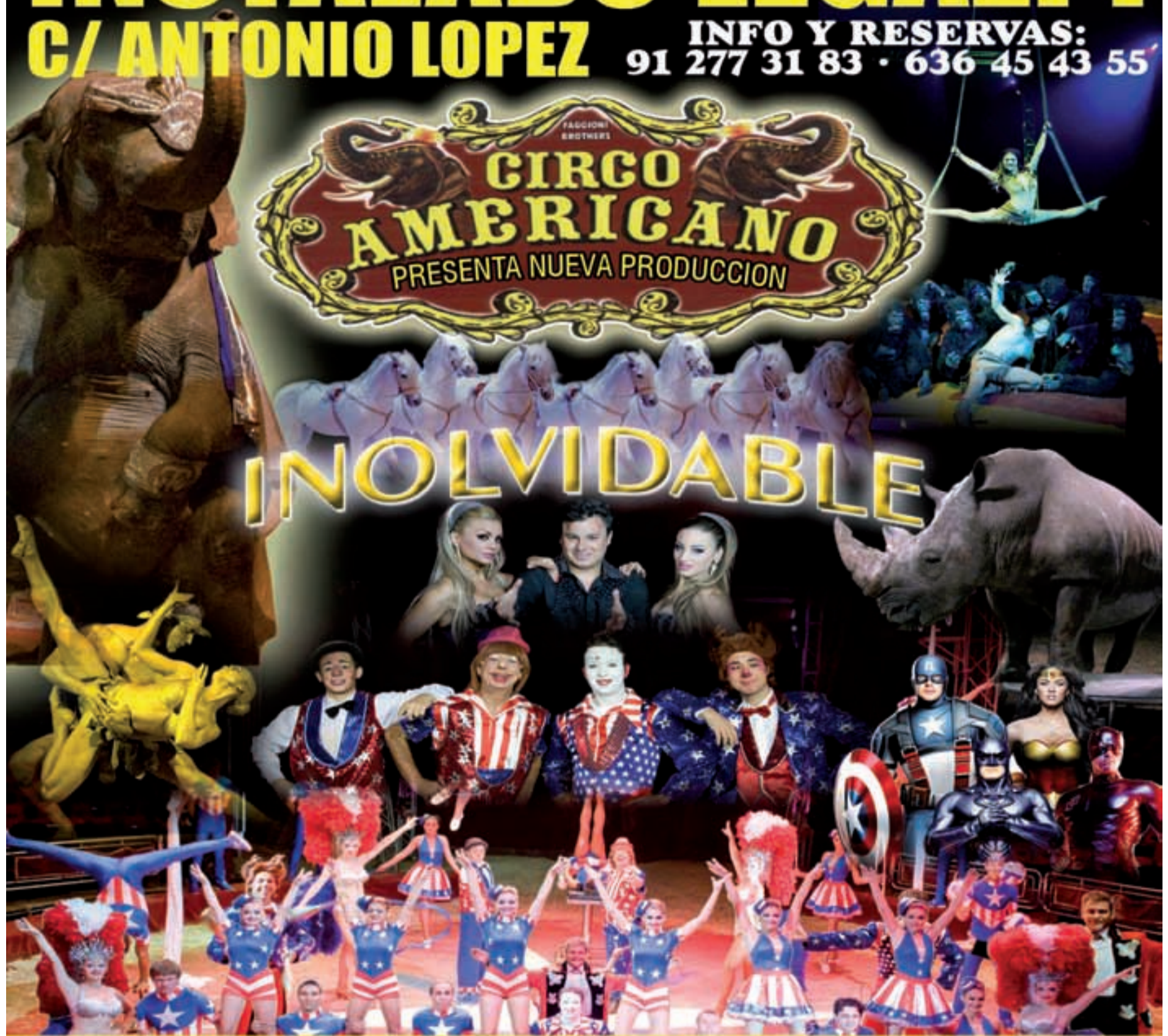

### HASTA EL 8 DE ENERO

PASES: Sábados a las 17:00 y 19:30h.  
Domingos y festivos: 12:30, 17:00 y 19:30h.  
Demás días consultar en la web  
o en el teléfono de información.

VENTA DE ENTRADAS



LEGAZPI

BUS - LINEA 23 PARADA 926 Y 927  
LINEAS 6 - 47 - 78 - 247 PARADA 1935  
LINEAS 18 - 22 - 59 - 76 - 79 - 85 - 86 - N13 - N14 PARADAS 5704 Y 5711

**PARKING  
GRATUITO**

# 2x1

Presentando este recorte en la taquilla del circo  
y comprando una entrada de ADULTO en BUTACA VIP  
TE REGALAMOS OTRA TOTALMENTE GRATIS  
PROMOCION VALIDA PARA TODOS LOS DIAS

OFERTA NO ACUMULABLE A OTRAS PROMOCIONES - Aforo limitado - solo aplicable en taquillas circo



## ANDREU BUENAFUENTE HUMORISTA Y PRESENTADOR

El polifacético artista catalán visita Valencia (3 y 4 de diciembre), Madrid (6 al 11) y Barcelona (22 al 8 de enero) con el espectáculo teatral 'Terrat Pack'

# «Si te arriesgas, eres coherente y tienes frescura, la gente va a estar ahí»

Para 'robarle' media hora a Andreu Buenafuente (Reus, 1965) hace falta un sumo interés, una pizca de suerte y una situación promocional como la que se produce con 'Terrat Pack', el espectáculo que firma junto a Berto Romero, José Corbacho y Ana Morgade. "Tiene un puntito de acabado americano, porque me gusta ese tono, pero el alma es nuestra, latina", sintetiza. Frank Sinatra, Sammy Davis Jr. y Dean Martin se reunieron en los 60 para hacer una gira de casinos. "Se juntaban porque les gustaba, de su amistad habían hecho un espectáculo y nosotros vamos un poco por ahí", argumenta Buenafuente sobre el título del montaje. Tras la intensa experiencia teatral ("el teatro te da como más libertad, es más crudo, más ácido, todo sale como más verdadero") se producirá su inminente regreso a la pequeña pantalla. "No, no voy a hacer un concurso porque no sé", bromea el de Reus, que se encuentra en una especie de limbo creativo, trabajando en el nuevo proyecto y buscando la cadena adecuada ("volvemos el año que viene y creo que antes de acabar el primer semestre"). Dicho esto, nos ponemos filosóficos ("dale, estoy acostumbrado", responde), 'a lo Punset', y abrimos el envoltorio, la imagen externa, para entrar en la cabeza de uno de los artistas más populares de este país.

**Andreu, en estos tiempos difíciles el humor se ha convertido en una imprescindible vía de escape...**

Siempre lo fue. Mi vivencia en esto es agradablemente regular porque, desde que empecé, me di cuenta de que tenía un bendito trabajo. Hay una música catastrofista, deprimente, como una falta de horizonte. Entonces, la evasión, más que nunca, es aconsejable. A través del humor y de lo que sea (un libro, una película, etc). Hay que desconectar de una realidad que es como un chicle en un zapato y relativizar.

**En tu caso, ¿la comedia es una actitud natural o un sano y constante ejercicio para relativizar estas dificultades?**

Me ha pasado que lo que era un rasgo de mi carácter se ha convertido en mi trabajo. No puedo disociar mi personalidad de mi oficio. Era un poco el gamberrero.

«**Terrat Pack tiene un tono, un acabado americano, pero el alma es nuestra»**

«**Volveremos a la televisión el año que viene y creo que antes del primer semestre»**

«**Andreu y Buenafuente son dos vasos comunicantes en sano equilibrio»**

te, el cachondo que pasaba de 'tapadillo', tuve la oportunidad y al final la gente me compró. Siempre digo que conozco a amigos que podrían hacerlo el triple de bien que yo, pero no se dedicaron a esto. Hay un punto de magia, un cierto destino. Es un poco raro...

**Entonces, ¿resulta imposible separar al 'Andreu personaje' del 'Andreu persona'?**

Me gusta decir que por un lado está Andreu y por otro Buenafuente. Son dos vasos comunicantes. Voy contando en la tele mi vida, exagerada y modificada, pero ahí están mis observaciones, como las de cualquier persona, pero tengo la suerte de poder transformarlo en comedia. Y luego al revés, las cosas que he vivido como comediante, el contacto con gente extraordinaria, me ha nutrido como Andreu.

Las dos partes conforman ese equilibrio, ese punto bipolar, pero de momento sano.

**Hablemos del éxito, del resultado artístico. ¿Qué porcentaje depende de tu creatividad y cuál está en manos del público?**

Recuerdo una vez en la que le conté un proyecto a un músico muy conocido. Él me dijo: "A nosotros nos gusta lo que haces. Por lo tanto, tú tira". Esto, aunque parezca una chorrada, define un poco mi afortunada vida creativa. Hay una gente que me está expresando que le gusta mi trabajo después de tantos años y está esperando que invente o transforme cosas. Ese es el compromiso que tomo con ellos y conmigo. Funciono así. Esta es una carrera muy larga, una vida creativa compartida con tus seguidores, que son el eje central en todo esto. Sacando conclusiones, he descubierto que, al final, lo único importante es el espectador. Todo lo demás es circunstancial y provisional.

**Si el espectador es la esencia, el destino de todo. ¿A qué tipo de gente se dirige cuando mira a la cámara?**

Tocas un tema muy complejo y seguramente indescifrable. La gente, el público es algo abstracto, intangible. Es una masa que palpita, pero que tiene cientos de miles de caras. Lo más fácil y aconsejable es no pensar en esa gente. No ponerle cara. Para mí es un conjunto, una energía, un estado de ánimo o un tono. Entonces, tengo más libertad para pensar y también tienes que relajarte un poco. Dices "hay 600, 700.000, un millón en la tele. Bueno, yo trabajo para todo el que lo quiera ver". Te relajas y dices "trabajo para lo que entiendo como un espectador tipo: una persona gamberra, con inquietudes, un poco crítica y que quiere pasárselo bien. Si eres coherente contigo mismo, arriesgado y no pierdes frescura, la gente, no sé en qué cantidad, va a estar ahí".

MARCOS BLANCO HERMIDA



## La popularidad, un necesario altavoz social

"Si para algo sirve esto de la popularidad (cada vez creo que es para menos) debe ser para altavoces de tipo social", sostiene acerca de su colaboración con la ONG 'Yamuna' en Madagascar. Agradece el cariño implícito en la fama, aunque "uno nunca se acostumbra a la pérdida de intimidad", y solicita respeto para el artista en una España "donde casi se penaliza la opinión".