

Gente

Año 7, número 228
20 - 27 enero 2012

madrid

CENTRO / Centro · Arganzuela · Retiro · Salamanca · Chamberí · Moncloa

Sin penalización para la prostitución

Ana Botella descarta implantar infracciones para los clientes de la prostitución y apuesta por la concienciación en esta problemática

Pág. 12



**moda
mujer**
Pilar Prieto
www.pilarprieto.es

ABOGADOS

FINANCIACIÓN DE PROCEDIMIENTOS

- CIVIL: Divorcios desde 300€
Liquidación Gananciales y Patrimonio
Herencias, Deshaucios, Reclamaciones
- MERCANTIL - LABORAL
- ADMINISTRATIVO - PENAL

PRIMERA CONSULTA GRATIS

C/ Princesa 91 547 25 25
Plaza de España 902 44 77 22



CHEVA MARTINEZ/GENTE

Santa Ana, un gran camerino

Los retratos de múltiples actores han tomado la céntrica plaza con la exposición 'Camerinos', que viene con polémica. El Consistorio ha confirmado que no retirará una imagen con connotaciones cristianas. Pág. 14

URBANISMO Pág. 10

El mediano comercio podrá implantarse a partir de ahora en los polígonos

El Gobierno local ha modificado el Plan General en 71 zonas de la capital para reactivar la economía



LIMPIEZA Y ZONAS VERDES Pág. 13

Adjudicación experimental en los contratos de servicios municipales

Arganzuela, Retiro y Salamanca serán las zonas que afecten al novedoso sistema de contratación

TURISMO Pág. 14

Comunidad y Ayuntamiento, unidos durante FITUR 2012

El evento reunirá a más de 200.00 personas y ambos organismos estarán ubicados en el pabellón 9

www.gentedigital.es visita nuestra web

COMPRA - VENTA

ORO

TODOS TIPO DE JOYAS Y RELOJES A LOS MEJORES PRECIOS

RELOJES DE PULSERA (ORO Y ACERO)
RELOJES DE BOLSILLO (ORO Y PLATA)
BRILLANTES - SOLITARIOS - JOYAS ANTIGUAS Y MODERNAS
PLATA ANTIGUA Y MODERNA - VALORAMOS LA ANTIGÜEDAD

PAGAMOS PRECIOS MÁXIMOS AL CONTADO

MEJORAMOS CUALQUIER OFERTA.
Si desea cita privada, consúltenos. Discreción y seriedad.

Plaza San Juan de la Cruz, 9 - 28003 Madrid
Telf.: **91 534 67 06**

Diamantes 



Especialistas en relojes  **ROLEX**

COMPRA - VENTA

ORO

TODOS TIPO DE JOYAS Y RELOJES A LOS MEJORES PRECIOS

RELOJES DE PULSERA (ORO Y ACERO)
RELOJES DE BOLSILLO (ORO Y PLATA)
BRILLANTES - SOLITARIOS - JOYAS ANTIGUAS Y MODERNAS
PLATA ANTIGUA Y MODERNA - VALORAMOS LA ANTIGÜEDAD

PAGAMOS PRECIOS MÁXIMOS AL CONTADO

MEJORAMOS CUALQUIER OFERTA.
Si desea cita privada, consúltenos. Discreción y seriedad.

General Díaz Porlier, 38 - 28001 Madrid
Telf.: **91 402 43 25**

Primer plano

Madrid reconoce a Fraga sus 60 años dedicados a la política

El Gobierno regional aprueba otorgarle, a título póstumo, la Gran Cruz de la Orden del Dos de Mayo

Mamen Crespo Collada

La Comunidad de Madrid ha decidido hacer su particular homenaje a Manuel Fraga, fallecido esta misma semana, otorgándole a título póstumo la Gran Cruz de la Orden del Dos de Mayo. Además, el nuevo instituto de secundaria del barrio de Sanchinarro, actualmente en construcción, también llevará el nombre del presidente de honor del PP. "Es una de las principales figuras de la política española", ha dicho Ignacio González, vicepresidente de la Comunidad de Madrid, encargado de anunciar, tras la reunión del Consejo de Gobierno, este nombramiento.

Quien también será reconocido por la Comunidad de Madrid es el nuevo secretario de Estado de Economía, Antonio Beteta, hasta hace pocas semanas consejero del Gobierno de Aguirre, con esta misma Gran Cruz.

CONSEJERO DE TRANSPORTES

Ha habido nombramientos, por tanto, pero sólo de este reconocimiento y no del consejero de Transportes, puesto vacante desde la marcha de Antonio Beteta al Gobierno de la nación, a pesar de ser lo esperado, después de que la presidenta de la Comunidad de Madrid, Espe-



60 AÑOS EN LA VIDA POLÍTICA En la noche del pasado domingo, Manuel Fraga Iribarne, falleció y, desde ese momento, las administraciones madrileñas se han volcado en reconocerle. Primero fue el Ayuntamiento de Madrid el que anunció que pondría su nombre a alguna calle y ahora la Comunidad le ha otorgado la Gran Cruz del 2 de mayo.

ranza Aguirre, anunciara hace unos días que lo daría a conocer el día 19. González ha apuntado que "se sabrá cuando la presidenta tenga a bien resolver esta cuestión". No obstante, ha reconocido que "el Gobierno (regio-

nal) está ahora mismo en un proceso de cobertura de los puestos" que se han quedado vacíos.

Sobre este asunto, el vicepresidente ha querido puntualizar que "la Consejería de Transpor-

tes sigue teniendo su funcionamiento ordinario".

De lo que sí ha informado González es de los nombres de algunos directores generales y del cese de varios responsables del Gobierno regional.

Al ser preguntado por si se esperan más marchas de personas desde el Gobierno regional al nacional, González ha apuntado que "en principio no parece que vaya a haber ningún cambio más", aunque ha añadido que, como dice el presidente Rajoy, "nada es fijo".

RECONOCIMIENTO

La Comunidad entrega la Gran Cruz de la Orden del Dos de Mayo a aquellas personas o instituciones que, de una manera singular, se han destacado por sus

Antonio Beteta también será reconocido por el Gobierno regional

La Comunidad no da a conocer el nombre del nuevo consejero de Transportes

servicios o contribuciones a los madrileños. Entre los distinguidos en anteriores ediciones con este galardón, que se suele entregar en el tradicional acto de conmemoración del 2 de Mayo en la Real Casa de Correos, destacan personalidades como Mariano Barbacid, Enrique Morente, la Baronesa Thyssen o el torero Antonio Chenel "Antoñete".

Este reconocimiento se une al anuncio de la alcaldesa de Madrid, que adelantó que propondrá en el próximo Pleno que una calle o plaza de la capital lleve el nombre de Fraga.

Indignación regional ante la celebración del fallecimiento de Fraga en el campus de Somosaguas

El vicepresidente y portavoz del Gobierno regional, Ignacio González, ha tildado de "impresentable" un acto que han celebrado estudiantes de la Universidad Complutense de Madrid (UCM) en el campus de Somosaguas, tras el fallecimiento del presidente fundador del PP, Manuel Fraga, el pasado fin de semana.

El diario 'La Razón' ha publicado que varios estudiantes celebraron un acto tras conocer la muerte del político para exigir que se le juzgue.

Bajo el lema 'Ni olvidamos ni perdonamos', guardaron un minuto de silencio en el hall de la

Complutense por los "olvidados", según el periódico.

Preguntado por esta cuestión en la rueda de prensa posterior al Consejo de Gobierno de la Comunidad de Madrid, el portavoz del Ejecutivo autonómico se ha limitado a decir que es "impresentable".

En ese mismo contexto, González también se ha referido a la última sentencia sobre la privatización del colegio Miguel Ángel Blanco, en El Álamo, de la que ha dicho que se respetará lo que digan los tribunales.

El Tribunal Supremo ha desestimado un recurso de casa-



González y Lasquetty en rueda de prensa CHEMA MARTÍNEZ/ GENTE

ción presentado por la Comunidad de Madrid contra una sentencia del Tribunal Superior de Justicia que declaraba "nulo de pleno derecho" el decreto regional por el que se procedía a cambiar la titularidad de este centro, hasta el momento, público.

No obstante, González ha reconocido que desconoce cuál es el recurso y las causas de la inadmisión pero ha señalado que harán lo que diga el Supremo.

González ha estado acompañado por el consejero de Sanidad, Javier Fernández-Lasquetty, que ha anunciado que el Hospital Rey Juan Carlos de Móstoles será inaugurado en la segunda quincena del mes de marzo. Es el segundo hospital para esta ciudad, la segunda más poblada de la Comunidad de Madrid.

Del 20 al 31 de enero
EN MARCAS DE MODA
PARA MUJER, INFANTIL, LENCERÍA Y ACCESORIOS

HASTA
60%

EN MÁS DE 500.000 PRENDAS

Del 7 de enero al 20 de febrero
rebajas



Del 20 al 31 de enero
**EN MARCAS DE
ZAPATERÍA Y MODA
PARA HOMBRE**

-20%

ADICIONAL
sobre el precio
marcado en etiqueta

SI NO QUEDA SATISFECHO, LE DEVOLVEMOS SU DINERO

Comunidad

Joyeros, sindicatos y víctimas de ETA, prioridad de la nueva delegada

Cristina Cifuentes toma posesión y anuncia que se reunirá con estos colectivos próximamente

Mamen Crespo

Cristina Cifuentes ha culminado su "trayectoria de servicio público", como ella misma ha reconocido, con su nombramiento como delegada del Gobierno en la Comunidad de Madrid. La que hasta hace unos días era vicepresidenta en la Asamblea de Madrid y una de las políticas más seguidas en twitter (en el mes de junio el ránking de los30tuiteros.com le daba el quinto puesto con 8.000 seguidores) tomó posesión de su cargo el pasado lunes con un claro objetivo: garantizar los derechos y libertades así como el "cumplimiento de la ley" en la región, pero siempre desde el "diálogo".

Y es diálogo lo que tiene claro que va a mantener en su nuevo cargo. Ya en la toma de posesión adelantó que se reuniría con representantes del gremio de joyeros "puesto que existe un problema de incremento de inseguridad y asaltos" en estos negocios, y ya lo ha hecho.

Sobre qué va a hacer con el incremento de robos en los comercios, ha señalado que es "un problema complejo" que requiere de importantes decisiones.

CIUDADANOS, PRIORIDAD

También confirmó que se va a reunir con los representantes de



Cristina Cifuentes acompañada de Saenz de Santamaría, Aguirre y Botella

los sindicatos CC.OO y UGT, Javier López y José Ricardo Martínez, respectivamente.

La nueva delegada tiene previsto también mantener sendos encuentros con "el equipo de seguridad del Ayuntamiento de Madrid y con la consejera de Presidencia y el equipo de la Comunidad de Madrid para coordinar actuaciones" y, como es

preceptivo, "ir conociendo el puesto" y establecer una "hoja de ruta" en la que también incluye a las asociaciones de víctimas del terrorismo, que ya le han pedido un encuentro. Cifuentes ha expresado también su intención de mantener encuentros con "cualquier colectivo" que se le pida porque es "representante de los ciudadanos".

Por otro lado, la nueva delegada del Gobierno se ha referido a los 'okupas' asegurando que es un tema que afecta de manera "particular" a Madrid, aunque ha señalado que solo utilizará la fuerza "cuando sea estrictamente necesario" y siempre "con el amparo de las disposiciones judiciales".

comunidad@genteenmadrid.com

EL CONSEJERO DE SANIDAD TILDA LA CONVOCATORIA DE "PRECIPITADA"

Los MIR irán a la huelga el día 26

Javier Sánchez

Los Médicos Internos Residentes (MIR) irán a la huelga en los hospitales públicos de la Comunidad de Madrid el próximo día 26 de enero. El aumento de las horas de trabajo para los funcionarios públicos de la comunidad es la razón por la que los MIR convocan esta huelga.

Los MIR, que hay que recordar que están en formación, sacan en buena parte adelante el trabajo de los hospitales madrileños. De ahí que se nieguen a aceptar el aumento de esta jornada laboral, que supondría que trabajaran 37,5 horas a la sema-

na, algo que muchos aseguran que ya superan. Muchos de ellos pasan incluso, a veces, las 40 horas a la semana y denuncian que "sin compensación económica alguna".

CONVERSACIONES EN MARCHA

Por su parte, desde la Consejería de Sanidad de la Comunidad de Madrid, su titular, Javier Fernández Lasquetty, ha asegurado esta semana que aunque respeta la convocatoria de huelga le parece "precipitada" porque las negociaciones aún se encuentran en una fase inicial. "Creo que no era necesario adelantarse a con-



MIR manifestándose

vocar una huelga", ha dicho el consejero.

Y es que desde la Consejería de Sanidad madrileña ya se han iniciado las conversaciones con los MIR para negociar y tratar de encontrar una solución al problema de la manera más adecuada.

Si finalmente se mantiene la huelga, los sindicatos de los MIR han asegurado que será "una huelga sin servicios mínimos". Si fuera así y se llegara a la huelga los hospitales públicos madrileños verían mermada su actividad, ya que perderían unos 4.000 médicos.

OPINIÓN



Ángel del Río

Cronista de la Villa

Trío de damas

EL ABC del poder político en Madrid se escribe con nombres y apellidos de mujeres: A, de Aguirre, presidenta de la Comunidad; B, de Botella, alcaldesa de la villa y corte, y C, de Cifuentes, que el pasado lunes tomó posesión de su cargo como nueva delegada del Gobierno. Trío de damas sobre el tapete del poder en Madrid. Cristina Cifuentes tiene la difícil papeleta de enderezar el rumbo torcido por la ineficacia e inoperancia de su antecesora en el cargo, Dolores Carrión, diestra en mirar hacia el lado contrario de donde se estaba produciendo un conflicto, como por ejemplo en el fenómeno 15-M; en la oleada de okupaciones; en las manifestaciones y concentraciones no autorizadas, o en esa angustia que sufre el gremio de joyeros por la creciente inseguridad que sufre el sector. En su toma de posesión, Cristina Cifuentes, dijo algo fundamental, obvio, pero que en la etapa de su antecesora no se ha cumplido: garantizar el derecho, la libertad y el cumplimiento de la ley en nuestra Comunidad. Que así sea.

Por lo que respecta a las otras damas del tablero del poder madrileño, el próximo lunes Esperanza Aguirre y Ana Botella mantendrán un primer encuentro institucional entre presidenta regional y alcaldesa de Madrid para poner en valor asuntos comunes que tienen que ver con la duplicidad de competencias y algunas decisiones del gobierno regional en las que el Ayuntamiento capitalino tiene mucho que decir. Llegan tiempos nuevos en los que la fluidez entre ambas instituciones debe ser más constatable que hasta ahora para beneficio de todos los madrileños. Y buena parte de que se produzca esa fluidez institucional, dependerá del nivel de entendimiento personal entre las dos mandatarias, cosa de la que no me cabe la menor duda.

PROFESIONALIDAD // Expertos en tratamientos

PUBLIRREPORTAJE

Acuasec, soluciones definitivas contra las humedades

La presencia de humedad en su casa pone en peligro su bienestar, e incluso la salud de su familia. Los hongos y los ácaros constituyen una grave amenaza para los niños.

ACTUAR CONTRA LA HUMEDAD: UNA TAREA RESPONSABLE

Cuando observe manifestaciones en su vivienda de salitre, manchas negras en la ropa, paredes desconchadas, olor a hongos... ¡Es el momento de actuar! Cualquier problema de humedad que surja en su casa debe ser tomado muy en serio, por eso la mejor opción es acudir a un profesional, ya que con frecuencia los propietarios caen en el error de intentar resolver el problema por sí mismos, siendo numerosos los fracasos, ocasionándoles numerosos gastos sin poder librarse del problema.

EL PROFESIONAL ESTUDIA LAS CAUSAS DEL PROBLEMA

El profesional localiza el origen del problema y lo trata para eliminar sus efectos negativos. Ahora bien, las causas de un problema de humedad pueden ser complejas: subidas capilares, filtraciones de origen pluvial, condensación, fuga en una tubería que no se ha percibido... La presencia de humedad en su casa pone en peligro su bienestar, e incluso la salud de su familia. Los hongos y los ácaros constituyen una grave amenaza para los niños. En breve, la humedad puede realmente convertirse en un problema de salud; así pues, recurrir a un profesional es una necesidad, no un lujo.

PROPIETARIO, ES SU VIVIENDA LO QUE ESTA AMENAZADA

Usted tiene interés en tomarse en serio el riesgo que la humedad hace correr a su casa. Un simple indicio tiene todas las probabilidades de transformarse en un problema grave. Las manifestaciones en superficie constituyen con frecuencia el síntoma de un problema más profundo. La humedad amenaza tanto a la estructura del edificio como a su contenido y a sus ocupantes: pudrimiento de la carpintería, deterioro de los muebles, etc. Se exponen simplemente a encontrarse una casa insalubre.

30

años de garantía en todos nuestros trabajos

LA HUMEDAD, CAUSA DE AFECIONES RESPIRATORIAS GRAVES

Se han realizado estudios científicos sobre adolescentes que sufren afecciones respiratorias, dando como resultado un 83% de asma, bronquitis asmáticas y bronquitis crónicas y un 87% de rinitis crónicas, que alcanzan a jóvenes que viven en habitaciones demasiado húmedas. De un 20 a un 30% de nosotros sufrimos alergias respiratorias, ¿dos veces más que hace 20 años!. Edouard Drouhet, jefe de microbiología en el Instituto de la Salud Pública Louis Pasteur, explica este aumento por nuestro modo de vida: "Vivimos más en el interior, en casa o en el despacho. Desde los años 60, tendemos a



Problemas de humedad en una vivienda.

AVERIGUAMOS cual es la causa de la humedad para aplicar el tratamiento específico para resolver el problema

un exceso de aislamiento para no dejar escapar el calor y además no se airea suficientemente".

CASA HUMEDA, AMBIENTE INSANO Miles de personas han solucionado sus problemas de humedad gracias a la intervención de los especia-

listas de ACUASEC. Cada año ACUASEC ejecuta innumerables obras con éxito y sana casas que, en otro caso, seguirían siendo nocivas para la salud de sus ocupantes.

MÁS INFORMACIÓN EN EL TELEFONO GRATUITO 900 809 939
www.acuasec.com

LA HUMEDAD amenaza tanto a la estructura del edificio como a su contenido y a sus ocupantes: pudrimiento de la carpintería, deterioro de los muebles, etc.



Nuestros laboratorios, siempre a la vanguardia de las nuevas tecnologías.

Comunidad

POR MÁS DE 2 MILLONES DE EUROS

Taurodelta se hace con el contrato de gestión de Las Ventas por 3 años

Irene Díaz

La empresa Taurodelta ha conseguido el contrato de gestión de la plaza de toros de Las Ventas en Madrid para los próximos tres años y con posibilidad de prorrogarlo dos años más, por un canon de 2,32 millones de euros.

Taurodelta presentó la única propuesta admitida por la Mesa de Contratación, que ha valorado su proyecto con 87 de los cien puntos en liza y le ha adjudicado finalmente un contrato que salió a licitación por un millón menos de lo que se había adjudicado anteriormente.

DIEZ FESTEJOS MÁS

La nueva adjudicataria deberá elevar el número de festejos a 25, diez más de lo requerido hasta ahora, con la programación de diestros de "reconocido prestigio" y que hayan triunfado en las plazas de primera categoría. Diez de estas faenas deberán celebrarse en San Isidro, dos en la Feria de Otoño y tres durante el resto de la temporada.

Asimismo, se pondrá en marcha la Feria de Arte y Cultura, que se celebrará con posterioridad a la tradicional de San Isidro; se mantendrán las 23 novilladas y cinco de promoción; las 18 corridas, tres novilladas y dos de rejones en San Isidro; se acortará el calendario taurino, comenzando la temporada el cuarto domingo de marzo y prolongándose hasta el Pilar.

Por último, también se introducirán dos corridas organizadas bajo criterios de la CAM.

Intercambio de coches con la NASA para extinguir el fuego

La Comunidad cede dos vehículos especializados en apagar incendios

Javier Sánchez

La Comunidad de Madrid y la NASA, a través del Instituto Nacional de Técnica Aeroespacial (Inta-Nasa), que tiene su sede en Robledo de Chavela, han intercambiado esta semana dos vehículos especializados en la extinción de incendios forestales. Estos vehículos se incorporarán a esta estación de seguimiento espacial, propiedad de la NASA, en los próximos días. Por su parte, la comunidad incorporará al parque móvil de los bomberos regionales una autobomba forestal pesada.

Este acuerdo de colaboración se firmó entre la consejera de Presidencia, Regina Plañiol, y el vicepresidente del Instituto Inta-Nasa, Miguel Lensa y el director de Estaciones, Isaac Domínguez, esta semana en la sede del instituto en Robledo de Chavela.

En el intercambio, la NASA se queda con un vehículo autobomba, que tiene una cilindrada de 2.488 centímetros cúbicos, que estará en la estación de seguimiento de Robledo. El gobierno regional, por su parte, incorpora a su flota de vehículos una autobomba forestal pesada con una cisterna de de una capacidad de 4.000 litros de líquido y 200 litros de espuma para la extinción de incendios.

MEJORAR EL SERVICIO

Plañiol destacó que "la colaboración existente entre ambas instituciones nos permite a ambas mejorar el servicio que ofre-



La consejera Plañiol en la base de la NASA de Robledo de Chavela

remos a los ciudadanos, a través, en este caso que nos ocupa hoy, de mejoras en los materiales y herramientas que utilizan los bomberos para desarrollar su trabajo."

Esta iniciativa se incluye dentro de la colaboración constante que mantienen ambas instituciones en la lucha contra el fuego, precisamente por la ubicación especial de la estación de Robledo de Chavela, enclavada dentro de un monte público, pe-

ro cuya base pertenece al Ministerio de Defensa.

En ocasiones, dado que las brigadas forestales hacen labores en ese monte, concretamente en el exterior de la base de seguimiento, la estación solicita que realicen labores de limpieza, con desbroces y podas, el interior de la base, que ahora se podrán hacer con este nuevo vehículo, que no hará otra cosa que aumentar la seguridad en el monte y en la base.

PROTESTAS DE SINDICATOS

Metro reduce su Consejo de Administración a la mitad

Sandra Bravo

Metro de Madrid ha reducido a la mitad los miembros de su Consejo de Administración, recientemente constituido, después de que el Ayuntamiento de Madrid haya traspasado sus acciones al Gobierno regional.

Ante esta decisión, han salido los sindicatos que han mostrado su descontento. CC.OO. han expresado su "temor" por el hecho de que su "expulsión" pueda significar "la antesala" de la "privatización" de la empresa pública. Por su parte, UGT ha expresado la intención de estudiar legalmente "con qué derecho" han sido eliminados.

Por otro lado, la Confederación de Consumidores y Usuarios de la Comunidad espera que se replantee la decisión y vuelva la voz del usuario, también apartada.

AGUIRE DA EXPLICACIONE

La presidenta de la Comunidad, Esperanza Aguirre, aseguró que el futuro consejero de Transportes, que será nombrado en pocos días, ampliará "con toda probabilidad" el Consejo. Aguirre justificó este recorte como medida inmediata para que el suburbano "pudiera funcionar estos días". "Había que nombrar algunos consejeros porque había que tomar decisiones", dijo.

INFORMACIÓN ÚTIL Y DE SERVICIO PÚBLICO

Onda Madrid apuesta por ser la radio de todos los madrileños

Irene Díaz

La emisora Onda Madrid ha comenzado el año con una gran meta en el horizonte: recuperar su posición como la radio de referencia para los madrileños.

De hecho, el propio director de la cadena pública, Alfonso Sánchez, ha expresado su objetivo alto y claro: quiere que sea la emisora de todos "los que residen en las 179 localidades de nuestra comunidad, sin excepción". El director también ha destacado la importancia de trabajar para el ciudadano y de darle información de primera nece-

sidad; como el parte meteorológico, el estado del tráfico, la situación de los transportes, etc.

Con el afán de cumplir su objetivo, Onda Madrid ya dispone de una estructura informativa que abarca toda la comunidad. La cadena ha dividido el territorio en seis grandes zonas con un corresponsal fijo y, en cuanto a la programación, destaca la ampliación de horarios. La información adelanta su inicio a las 6:30 de la mañana.

Por último, la parrilla será fácilmente reconocible por el oyente con magazines y deporte.

COLABORACIÓN EN FITUR LA CAM Y EL AYUNTAMIENTO JUNTOS POR PRIMERA VEZ

Madrid apuesta por el turismo

I.D.

La Comunidad y el Ayuntamiento de Madrid promocionan, por primera vez, de forma conjunta, el turismo cultural, gastronómico y de compras en su stand de la Feria Internacional del Turismo de Madrid (Fitur), que se celebra hasta el 22 de enero.

AHORRO PRESUPUESTARIO

De este modo, la CAM y el Ayuntamiento comparten más de 2.000 metros dentro del actual escenario de restricción presupuestaria. Estos recortes permiten reducir los costes, puesto que ambas instituciones redu-



Los príncipes en Fitur

cen en un 20% el espacio con el que acudían a esta feria. Por otro lado, durante la Feria, la Comunidad y el Ayuntamiento celebrarán cuatro actos conjuntos, además de la inauguración oficial del pasado miércoles, cuando sus S.A.R los Príncipes de Asturias visitaron el stand inaugurando la trigésimo segunda edición de la feria.

Durante los distintos días, el stand se vestirá con sus mejores galas para organizar diferentes jornadas que promocionen la oferta turística de los pueblos de la región, el ocio y networking o el turismo de compras.

El PSM será decisivo para elegir a Chacón o a Rubalcaba

Tomás Gómez no se pronuncia, de momento, si apoyará a uno u otro o si incluso a él mismo

Javier Sánchez

El Partido Socialista de Madrid (PSM) será decisivo en el próximo congreso socialista que elegirá al nuevo o nueva secretario o secretaria general. Por el momento, el secretario general de los socialistas madrileños, Tomás Gómez, no se ha pronunciado sobre a cuál de los dos apoyará, aunque fuentes cercanas al líder socialista madrileño apuntan que su voto será para la candidata, Carme Chacón.

Pero lo que no se sabe aún es si será el propio Gómez quien encabece una tercera vía para llegar a la secretaría general del partido nacional, aunque por el momento no hay nada escrito sobre esta posibilidad. Hasta ahora, en las diferentes agrupaciones socialistas de Madrid,



La candidata Carme Chacón con el líder del PSM, Tomás Gómez

que votaron el pasado domingo, Tomás Gómez es el más apoyado, pero el proyecto de Rubalcaba sale ganando en cuanto al número de delegados.

UN 40% DE LOS DELEGADOS

Tras esta votación, la decisión que adopte Gómez, si votar a Chacón o a Rubalcaba en el congreso de Sevilla, contará con un

40% del apoyo de los delegados madrileños.

Agrupaciones socialistas como las de Parla, Torrejón, San Sebastián de los Reyes, Alcorcón, Aranjuez o Pinto apoyan al líder madrileño. Alcobendas o Leganés destinan sus apoyos al proyecto de Alfredo Pérez Rubalcaba. En Madrid capital, la decisión de Gómez también ganaría.

OPINIÓN

Nino Olmeda

Periodista



¿Qué tiene Tomás Gómez en la cabeza?

Tomás Gómez lleva un tiempo demasiado enigmático y, en calidad de secretario general del PSM, visita día sí y día también localidades de la región y se reúne con los dirigentes locales del PSM. Aprovecha cada acto para ofrecerse a hacer iniciativas parlamentarias con los problemas más acuciantes de cada pueblo que recorre. Quiere atender y mimar a los responsables de cada Agrupación Socialista de la Comunidad. ¿Para qué? Nadie lo sabe, pero sin duda tiene que ver con el Congreso del PSOE, previsto en Sevilla en la primera semana de febrero.

No se ha pronunciado a favor de ninguno de los candidatos a la Secretaría General del PSOE. Explica que no le pone lo que han expuesto Chacón o Rubalcaba, exministros de Zapatero, al que obedecieron hasta que cayó en desgracia, y expresa sus deseos de que aparezca otro u otra aspirante a liderar el socialismo español. ¿Está pensando en ser

el tercero en discordia? Eso sólo lo sabe el propio Tomás Gómez, quien hace unos días se reunió con el portavoz del PSM en el Ayuntamiento de Madrid, Jaime Lissavetzky, que se decantó claramente partidario de Rubalcaba, no sólo porque son amigos de siempre sino porque comparte sus planteamientos.

Este fin de semana celebrarán, los socialistas madrileños, un congresillo para poner nombre y apellidos a los 79 representantes del PSM al Congreso del PSOE. Dicen que habrá más delegados de Chacón que de Rubalcaba, aunque la votación para decidir qué candidato liderará el PSOE es secreta y cada uno puede elegir, en conciencia y sin dar cuenta a nadie, al que crea más conveniente. Algo tiene en la cabeza Tomás Gómez, pero no sabemos qué es hasta que llegue el momento más conveniente para él, quien no dudará en callar si no tiene nada que decir más interesante que el silencio.

SALA GURBAU

SALA DOS

SALA GURBAU

SALA DOS

TELEFONADA
91 436 25 40
www.teatrofernangomez.com
PLAZA DE COCÓN, 4

TEATRO FERNÁN GÓMEZ CENTRO DE ARTE

PROGRAMACIÓN SUJETA A CAMBIOS

HAZTE AMIGO DEL TEATRO FERNÁN GÓMEZ, CENTRO DE ARTE

Teatro en tu bolsillo
enig@teatrofernangomez.com

Opinión

www.gentedigital.es/blogs/sin-acritud

Alberto Castillo
DIRECTOR

Tres mujeres con mando en plaza

Tres mujeres ostentan la máxima representación institucional en la comunidad de Madrid. Un trío de ases formado por la presidenta Esperanza Aguirre, la alcaldesa de Madrid, Ana Botella, y la última en llegar, la nueva delegada del Gobierno, Cristina Cifuentes. Las tres tienen maneras diferentes de ejercer la política pero cuentan con el nexo común de la experiencia y la valía profesional demostrada en las distintas responsabilidades que cada una de ellas ha ido asumiendo. Estamos acostumbrados a nombramientos propios de laboratorio del quimicefa que han dado auténticos floreros de la política barnizados de paridad, en los que no se tuvo en cuenta la capacidad e idoneidad para el cargo, por lo que es de suponer que esta nueva fase de la política repercutirá positivamente en un mejor servicio a los ciudadanos. La nueva delegada del Gobierno se ha marcado por delante tres grandes retos: acabar con el repunte de la criminalidad y la inseguridad del sector comercial, especialmente el castigado gremio de joyeros; acabar con la impunidad con que los okupas asaltan a su antojo pisos y edificios, y garantizar la convivencia y el mantenimiento del orden público ante la radicalización de los movimientos de indignados. En definitiva, garantizar los derechos y

libertades de los ciudadanos. Para ello va a contar con la máxima colaboración y apoyo del ministro del Interior y del director general de la Policía, que han apostado por convertir Madrid en una de las capitales más seguras de Europa. Este fin de semana y horas antes de tomar posesión, un grupo de radicales ya le anticiparon que tendrá que aplicarse a fondo en sus propósitos, tras un intento de asaltar el metro de Callao respondiendo a la convocatoria del movimiento "yo no pago", que impulsa la desobediencia civil mediante acciones como la de colarse sin pagar en el transporte público. Cristina Cifuentes, en su toma de posesión, se refirió a ello. De cara a alcanzar acuerdos para la imprescindible convivencia, el diálogo entre las partes es el mejor instrumento posible, pero esa convivencia se garantizará desde la firmeza de la ley. Un aviso a navegantes de que la etapa que comienza nada va a tener con la de su predecesora Dolores Carrión. Como tampoco será igual la relación institucional entre Comunidad y Ayuntamiento. Este lunes tendrá lugar el primer encuentro entre las dos damas de la política madrileña con el que arranca un tiempo de entendimiento entre las dos administraciones ajeno a tensiones y suspicacias del que sin duda se beneficiarán los ciudadanos.

LA RESACA DEL PRIMER CLÁSICO

Impotencia blanca

Los caminos del Real Madrid y el Barcelona volvieron a cruzarse este miércoles en la ida de los cuartos de final de la Copa del Rey. Como ya sucediera en la pasada campaña, los piques y los amagos de tangana fueron una constante, sobre todo en una segunda parte en la que el conjunto que entrena Guardiola acabó destapando las carencias del equipo de Mourinho. Con el resultado en contra, algunos jugadores como Pepe o Carvalho fueron autores de algunas entradas censurables que mancharon una vez más la imagen de su equipo. El crédito de José Mourinho con la afición blanca comienza a agotarse.



CARTAS AL DIRECTOR

Envíe sus cartas al Director a cartas@genteenmadrid.com (máx. 1000 caracteres)

Ana Botella contra los ciclistas

Sábado 8:45 AM, al principio de O'Donnell, voy como, todos los días, a trabajar a mi comercio. Después de ir unos metros por el carril bus, pues el carril bici se acaba, un coche de la municipal decide multarme con 90 € con despotismo y chulería; pues "él" y yo vamos por dicho carril sin tráfico apenas. Qué ejemplo de la policía municipal y qué hipocresía multarme de manera tan injusta al circular por carril bus sin estorbar al tráfico a esa hora tan temprana de un sábado. La persecución a los ciclistas es intolerable y la persecución recaudatoria peor. Me obligan a circular por el centro de la calzada con el consiguiente riesgo

para mi vida. Es la manera más sibilina de echar a los ciclistas amantes de la ecología y en contra de la contaminación que respiramos de sus coches oficiales y patrullas. ¿Es así como quieren combatir la contaminación y fomentar la salud y ecología? ¿En cuántas partes de la España civilizada y ecológica se reirían del policía municipal y de Ana Botella?

Raul Porras del Poo (MADRID)

¿Carece de ética el PSOE?

A juzgar por los últimos nombramientos premiando a tres socialistas responsables de los desaguisados de los gobiernos Central y Autonómico, y por tanto causantes de la deba-

de española, hay que deducir que se premia el mal gobierno, el destrozo y la falta de honradez. Al ex-ministro de Fomento, a Manuel Chaves y a José María Barreda, se les ha premiado con la vicepresidencia de la Comisión de Industria del Congreso, y las presidencias de la Comisión del Pacto de Toledo, y de la Comisión de Control de RTVE, respectivamente. Todos ellos con un extra mensual de más de 1.400 euros a sus sueldos de diputados. Es escandaloso y llena de indignación a tanta gente pasando estrecheces, mientras ven con desolación como a los causantes del desastre se les premia de forma inaudita.

Gloria Calvar (MADRID)

Gente

Si quieres
contratar publicidad
con nosotros llama al

91 369 77 88

El periódico Gente no se responsabiliza ni se identifica con las opiniones que sus lectores y colaboradores expongan en sus cartas y artículos.

DISTRIBUCIÓN GRATUITA

Gente

Edita
Gente en Madrid S.L.
Gerente
Fernando Ibáñez
Director
Alberto CastilloJefa Ediciones Sur
Patricia CostaJefa Ediciones Norte
Mamen CrespoMadrid y Comunidad
Liliana PellicerDeportes
Francisco QuirósJefe de Maquetación
Carlos ZugastiJefe de Fotografía
Chema MartínezDirectora Grandes Cuentas
Amparo LluchJefe Marketing
Rafael VaraCoordinadora de publicidad
Ana SánchezRedacción:
Calle Atocha, 16, 2ª planta
Madrid 28012
Tel. centralita: 91 369 77 88
info@genteenmadrid.com
comercial@genteenmadrid.comGrupo de Información GENTE
grupo@grupogente.esDirector General
Raúl PreciadoDirector gentedigital.es
Leandro Pérez Miguel

Protección de datos:

www.gentedigital.es ¿Tienes un blog?
Vente a GenteSi mantienes un blog en plataformas como Wordpress o Blogger y quieres formar parte de nuestra comunidad, escríbenos a nosotros@gentedigital.es con tu propuestagentedigital.es/comunidad

NUEVOS BLOGS

Ander Izagirre

El periodista y bloguero hace una interesante reflexión sobre lo que denomina 'violencia de baja intensidad' hacia las mujeres. Su post 'Son unas paranoicas' está causando furor en redes sociales como Facebook.
gentedigital.es/comunidad/anderiza/

Econonius

Las decisiones de los gobiernos regionales para lograr recaudar más, a debate.
gentedigital.es/comunidad/econonius/

Vi-Gente

Toda la información relacionada con el sorteo de la lotería de Navidad y la actualidad en general está en:
gentedigital.es/comunidad/vi-gente/gentedigital.es/comunidad

Edición impresa

Todos las ediciones impresas de los periódicos de Gente pueden visualizarse en la web.

WEB

En las redes sociales

Además de en nuestra web, puedes mantenerte informado en nuestras páginas en Facebook y Twitter.

[Twitter.com/gentedigital](https://twitter.com/gentedigital)[Facebook.com/gentedigital](https://facebook.com/gentedigital)



AUDÍFONOS A PRECIO DE FÁBRICA



**SU AUDÍFONO
A MITAD DE PRECIO**

NO PAGUE MÁS POR LO MISMO

La solución a sus problemas auditivos con todas las garantías

www.audifonofactory.com



C/ Francisco Silvela, 15 - 1ºD • 28028 Madrid

Manuel Becerra ② ⑥
Lista ④



1 2 12 15 21 26 29 30 38 43 48 53 56
61 63 C1 C2 71 106 110 210 143 146 152 215

Solicite cita previa:
91 401 48 00

Madrid Centro

Ana Botella une comercio y polígonos industriales

La Junta de Gobierno ha aprobado la modificación del plan general en 71 zonas de la capital

Miguel Hernández

Madrid apuesta porque el pequeño comercio y los polígonos industriales vayan de la mano en el objetivo de conseguir la reactivación económica. Para ello, la Junta de Gobierno del 19 de enero aprobó la modificación del Plan General de Ordenación Urbana de Madrid (PGOM) que permitirá la implantación del mediano comercio e igualar el régimen de usos autorizados en los distintos suelos industriales de la ciudad para revitalizar los polígonos. Todo tratar de impulsar la creación de empleo e incrementar de la competitividad.

Según fuentes municipales, esta herramienta urbanística permitirá el uso terciario comercial en la categoría de mediano comercio en 71 zonas industriales repartidas en 18 de los 21 distritos, con un total de 9,8 millones de metros cuadrados. Los distritos de Vicálvaro, con 2,7 de metros cuadrados y San Blas, con 1,8 son los más afectados por esta medida. Hasta ahora, sólo estaba permitido en determinadas zonas, por lo que con esta medida se eliminan algunas desigualdades entre suelos industriales en el plan general.

Con esta actuación, el Ayuntamiento de Madrid pretende



Uno de los polígonos industriales de la ciudad de Madrid

Sol simplifica la apertura de nuevos comercios

Simplificar los trámites para abrir nuevos comercios con el objetivo de crear empleo y generar riqueza. Es el objetivo de la modificación del PGOUM de la capital ratificada por el Consejo de Gobierno de la Comunidad de Madrid del 19 de enero. A partir de ahora y en la línea de liberalizar el sector, será más fácil abrir comercios de alimentación en el centro de la ciudad y en los barrios de los distritos, un sector considerado estratégico por Sol.

atender la demanda de organizaciones empresariales ligadas a la actividad de las zonas industriales. Y también las necesidades de los ciudadanos que desempeñan su actividad profesional en las industrias y oficinas localizadas en estos polígonos, que hasta ahora carecían de este tipo de comercios.

REUNIÓN EN EL PSM

Tomás Gómez y Lissavetzky marcan su línea de oposición

M. H.

El secretario general del PSM, Tomás Gómez, y el portavoz del PSOE en el Ayuntamiento, mantuvieron el 16 de enero un encuentro para delimitar las líneas a seguir en su oposición a los gobiernos populares de Madrid. Ante la próxima reunión entre Aguirre y Botella, los socialistas consideran prioritarias cuestiones como la comisión de duplicidades o la necesidad de impulsar un plan de generación de empleo y reactivación económica que englobe medidas para aumentar la inversión pública y un plan de choque "ante los alarmantes datos de paro que afectan a esta Comunidad". Además, hablan de un plan de infraestructuras que ayude a reforzar el turismo cultural en Madrid y de apoyar a la industria hotelera y al pequeño comercio. Gómez reclama, además, la dación en pago y un acuerdo con las entidades financieras para ofrecer a los hipotecados en paro una moratoria de dos años y que, en materia de vivienda se solucione al problema de infraviviendas y asentamientos como los de la Cañada Real.

EASYLIMP FÁCIL LIMPIEZA

SERVICIO DIARIO Y SEMANAL DE HOGARES POR HORAS
LIMPIEZAS ESPECIALES

OFERTA ESPECIAL COMUNIDADES
POR LA CONTRATACIÓN DE CUALQUIER COMUNIDAD
EL PRIMER MES SIN CARGO

SERIEDAD, GARANTÍA, RAPIDEZ Y ECONOMÍA
365 DIAS - 24h

- Oficinas • Clínicas • Edificios
- Limpiezas de Obra
- Limpieza de moquetas y abrillantado de suelos
- Comunidades: 2, 3, 5 días
- Cubos de basura
- Controlador 24 horas
- Conserje limpiador • Jardinero

Tel. 91 383 35 00
Fax 91 302 09 80

INFORMATICA

Alonso

- VENTA
- REPARACION
- FORMACION

913561133
616466752

Gente digital

- Toda la información de tu ciudad
- Actualizada diariamente
- A tan sólo un click

www.gentedigital.es

REESTRUCTURACIÓN MUNICIPAL

Troitiño, Maílo y Sanjuanbenito juran su cargo como ediles

Gente

El Ayuntamiento de Madrid, en sesión extraordinaria, cerró el 17 de enero la remodelación de su equipo de Gobierno, iniciada con la toma de posesión de la alcaldesa Ana Botella el 27 de diciembre. Los tres nuevos concejales que entran en la corporación juraron su cargo. Manuel Troitiño (Villa de Vallecas), Almudena Maílo (Hortaleza) y Diego Sanjuanbenito (coordinador de Estudios y Programas) ya trabajan en sus funciones.

La internacionalización y los Juegos, prioridades turísticas

El Plan Estratégico del sector para 2012-2015 estará preparado antes de abril

Marcos Blanco Hermida

La internacionalización será el principal objetivo del Plan Estratégico de Turismo para el trienio 2012-2015, que ya está preparando el Ayuntamiento y en el que quiere integrar a los profesionales de un sector que ha atraído a más de ocho millones de visitantes durante el pasado 2011 y un número superior a los 16 millones de pernoctaciones, cifra que, según la Cámara de Comercio, consolida a la capital como tercer destino por volumen de llegadas internacionales.

Para el el vicecalde Miguel Ángel Villanueva, "habrá un trabajo muy importante en materia de estrategia internacional, de posicionamiento en determinados mercados y lo que será el elemento nuclear de la acción de internacionalización de aquí a al menos dos años, que es la candidatura olímpica". Asimismo, las pretensiones municipales harán especial hincapié en

Participación en la 'Avexperience'

Otro foco de atención turística es la conexión ferroviaria de Madrid con el resto de España mediante el AVE. Por ello, la ciudad formará parte de 'Avexperience' (avexperience.es), una experiencia pionera que conjuga conexiones de 18 destinos españoles que poseen este transporte, estancias en hotel y una 'citycard' con la oferta cultural y de ocio de las ciudades pertenecientes a la red.

"priorizar mercados y segmentos estratégicos que, como Francia, Alemania, Estados Unidos, Brasil o Japón aportan el 80 por ciento de los visitantes, pero también otros mercados emergentes". La Confederación Empresarial de Madrid (CEIM) y la Cámara de Comercio apoyarán

un proyecto cuyo crecimiento será mayor, desde su punto de vista, si se potencia la 'marca Madrid' y se realizan medidas de valor añadido como la liberalización del comercio.

PRESUPUESTO

En este contexto, cabe señalar que el presupuesto municipal para el sector turístico alcanzará en 2012 los 27 millones de euros, un 10 por ciento menos que el de 2011. Más de la mitad (16,5) se destinarán a la promoción del turismo de ocio, de los servicios de marketing de la ciudad y del turismo de negocio. La atención, información y fidelización del turista se llevará 7,8 millones de euros y el resto de la inversión irá a los medios de comunicación que difunden estas actividades: la web esmadrid.com, el magazine correspondiente y también habrá dinero para la producción de los soportes audiovisuales de promoción.



Impulso a siete zonas comerciales

M.B.// El Consistorio y la Comunidad compartirán stand durante estos días en FITUR. Desde Cibeles han querido resaltar en este expositor del pabellón zonas comerciales de Salamanca, Las Letras, Chueca y Salesas, Los Austrias y Latina, Malasaña, Sol y Gran Vía.

Síguenos en



Ahora, la gama cee'd desde **10.400€**

- Fabricado en Europa ● Conexión iPod* ● Bluetooth
- Sistema ISG (Intelligent Stop&Go) ● Control de Crucero
- Sensores de aparcamiento ● 6 airbags ● ABS, EBD, ESP, VSM, HAC
- Y con la confianza que te dan 7 años de garantía de fábrica.



Kia pro_ee'd

Kia ee'd

Kia ee'd_sw

Y conduce un cee'd diésel con aire acondicionado por **12.700€**

Emisiones de CO2 (gr/km): 113-158
Consumo combinado (l/100 km): 4,3-6,6

PVPR Kia pro_ee'd 1.4 CVVT Basic / PVPR Kia pro_ee'd 1.6 CRDI Concept Plus (incluido impuestos, transporte y acción promocional). No incluye gastos de gestión y matriculación. Oferta válida limitada para vehículos en stock hasta fin de mes en concesionarios de Península y Baleares. Equipamiento según versiones. Modelo visualizado no corresponde con el ofertado. Unidades limitadas. *Consultar manual de garantía Kia.

SÓLO KIA TE DA 7 AÑOS DE GARANTÍA DE FÁBRICA EN TODOS SUS MODELOS.



BRUSELAS MOTOR, S.A. C/ Berlín 2 · 28028 Madrid · Tel.: 91 726 77 99

Madrid Centro

SALA DIGITAL MULTIFUNCIÓN

El Hospital Niño Jesús aumenta su intervenciones en radiología

Gente

El Hospital Niño Jesús ha aumentado un 70 por ciento la actividad de radiología intervencionista con la nueva sala digital multifunción dotada para estos procedimientos, en la que la Comunidad ha invertido 400.000 euros.

Así lo manifestó este martes el consejero de Sanidad de la Comunidad de Madrid, Javier Fernández Lasquetty, durante su visita. La radiología intervencionista incluye procedimientos diagnósticos y terapéuticos, mínimamente invasivos, guiados de forma muy precisa por técnicas de imagen (radioscopia, ecografía, tomografía computarizada). Además, se utiliza en la medicina de adultos para multitud de procesos y en muchas especialidades médicas. También se usa cada vez más en pediatría con el fin de conseguir de forma general, menor riesgo, menos molestias y una recuperación más rápida para el paciente.

Botella descarta penalizar a los clientes de la prostitución

Apuesta por la concienciación para resolver esta situación en la zona centro

M.B.H.

La prostitución forma parte del paisaje social de Madrid en su zona centro con la actividad existente, sobre todo, en la calle Montera y en Ballesta. Gallardón prometió en 2003 que pondría fin a esta problemática social en las calles de la ciudad, pero en la actualidad la única política municipal en este sentido es la disuasoria para los clientes mediante la instalación de cámaras de videovigilancia. La resolución de este asunto pasa, según la alcaldesa Ana Botella, por cambiar la mentalidad de quienes ansían el servicio en lugar de sancionar económicamente a las personas que, con su consumo, mantienen el negocio.

MENTALIDADES

“No hace falta penalizar, sino pensar que las mentalidades cambian, por lo que hay que hacer saber al cliente que posiblemente esas mujeres no son total-



La calle Montera es uno de los núcleos problemáticos

mente libres”, entiende Botella, quien, pese a afirmar “que es adecuado y está teniendo resultado”, descarta la implantación

de un modelo sueco en el que se considera como una infracción el hecho de acceder al servicio de la prostitución.

PARA EVITAR POSIBLES ROBOS

La Policía estudiará la vigilancia de los locales anexos a las joyerías

Gente

El jefe superior de la Policía de Madrid, Alfonso José Fernández Díez, afirmó este jueves que estudiarán la vigilancia de locales anexos a joyerías para evitar butrones, al tiempo que ha solicitado a los vecinos que ante cualquier sospecha de robos avisen a la Policía para poder detener a los ladrones ‘in fraganti’.

Este fue el mensaje de Fernández Díez tras la reunión mantenida con el secretario general del Gremio de Joyeros, Plateros y Relojeros de Madrid, Armando Rodríguez; la delegada del Gobierno en Madrid, Cristina Cifuentes; y el director general de la Policía, Ignacio Cosido.

“El compromiso es optimizar los recursos policiales al máximo tanto en presencia, ayuda, colaboración y atención a locales de joyería y en locales cercanos por la utilización de butrones”, apuntó Díez, quien ha tomado posesión de su cargo recientemente, tras el encuentro.

¿NECESITAS DINERO URGENTE? 91.639.03.47

HIPOTECA DINERO URGENTE

Solo con el DNI y las escrituras, dinero para lo que quieras en 48H, no importa Rai o Asnef, necesario tener casa en propiedad

GRUPO

MGF

HIPOTECA PARA COMPRA DE CASA HASTA EL 100% MAS GASTOS

Le damos cuota fija durante 5 años y después variable

HIPOTECA REUNIFICACIÓN DE DEUDAS

¿Tiene préstamos, tarjetas de crédito y un montón de pagos más? No se preocupe, si tiene casa, le reunificamos todos los pagos y además le garantizamos la cuota más baja y fija durante 5 años, le reducimos sus pagos hasta 70% menos/mes. Llámenos y empiece a disfrutar del ahorro.

ELIGE TU HIPOTECA

OTROS SERVICIOS MGF: ABOGADOS REFORMAS INMOBILIARIA

HIPOTECA CAMBIO DE CASA

Podrás cambiarte de casa sin vender la tuya, y pagarás una cuota como si hubieras vendido la tuya.

PRÉSTAMOS PERSONALES

Préstamos personales hasta 30.000€ y hasta 7 años de plazo, contestación en 48h

MGF le desea que pase un feliz día

91.639.03.47

¿NECESITAS SOLUCIÓN A TUS PROBLEMAS ECONÓMICOS?

Adjudicación piloto sobre limpieza urbana y zonas verdes

Afectará a Arganzuela, Retiro y Salamanca y el pago estará sujeto a su resultado

M.B.H.

La limpieza urbana de Arganzuela, Retiro y Salamanca, así como el mantenimiento de las zonas verdes de este último distrito, formarán parte de un megac contrato de limpieza de carácter experimental, toda una experiencia piloto para el Consistorio en materia de adjudicaciones de servicios. La novedad reside en la unificación de los mismos y en la manera de pagarlos, ya que la adjudicataria estará sujeta a la calidad y a los resultados.

LADILLO

Para este cometido, se licitará a un único adjudicatario un nuevo contrato -se pondrá en marcha cuando concluyan los actuales- que cubrirá las actividades mencionadas en un núcleo poblacional que alcanza los 425.000 habitantes. La actuación afecta a 5,3 millones de metros cuadrados entre aceras y calzadas, además de 29 hectáreas de zonas verdes,



Limpieza y zonas verdes, servicios experimentales CHEMA MARTÍNEZ/GENTE

para configurar un presupuesto plurianual de 24 millones de euros. El factor novedoso de la concesión tiene que ver con la forma en el pago del servicio, ya que dependerá del cumplimiento de los objetivos contractuales. Así, se abandonará la gestión por

control de recursos y primará el control de la calidad de los servicios prestados mediante diferentes indicadores. El nuevo contrato comenzará el 1 de abril en Arganzuela y Salamanca, completándose el 1 de noviembre con la incorporación de Retiro.

LA MEDIDA AFECTA A QUIENES TENGAN MENOS DE 30 AÑOS

Subvención de 100 euros mensuales para los autónomos

Gente

El Consistorio reintegrará el 50 por ciento de la cuota de la Seguridad Social a todos los jóvenes madrileños menores de 30 años que se hayan dado de alta en el régimen de autónomos desde el 1 de enero, lo que supone una subvención por empresario de 100 euros mensuales.

En este ejercicio anual está previsto otorgar ayudas por valor de 1,5 millones de euros para

sufragar la mitad de los 200 euros de cuota mínima mensual durante los primeros 18 meses de alta en el Régimen Especial de Trabajadores Autónomos (RETA). En años sucesivos, 2013 y 2014, la cantidad ascenderá a 3,5 millones de euros. Durante el año 2011 se dieron de alta en el RETA de la ciudad madrileña una media mensual de 500 trabajadores autónomos. El 30 por ciento eran menores de 30 años.

ASEGURAN QUE SE TRIPLICAN LOS VALORES DE NO2 ADMISIBLES

Los vecinos de Arganzuela alertan sobre la contaminación

Gente

La Asociación de Vecinos de Nudo Sur alertó este jueves que la contaminación en Arganzuela triplica los valores de dióxido de nitrógeno (NO2) admisibles y que, sin embargo, en el Pleno de la Junta de Distrito los responsables políticos "se negaron a reco-

nocer" estos "problemas" de contaminación de la zona sur de Madrid. A la pregunta de IU sobre acciones municipales en el distrito acerca de la calidad del aire, el equipo de Gobierno se limitó a "ensalzar los logros en la mejora de la calidad del aire" de Arganzuela.

Protége-T: Cámaras de Seguridad y Vigilancia Virtual subvencionados para comunidades de vecinos de la Comunidad de Madrid.

EL SISTEMA DE MÁXIMA SEGURIDAD UTILIZADO POR ENTIDADES BANCARIAS, AHORA SUBVENCIONADO PARA COMUNIDADES DE VECINOS.

El Colegio Profesional de Administradores de Fincas de Madrid y Prevent Security Systems han puesto en marcha el Plan Protége-T. Esta ayuda permite a las Comunidades de Propietarios incrementar, sin inversión, sus medidas de seguridad, equipándose con sistemas de video vigilancia y disfrutar del nuevo servicio subvencionado de vigilante virtual.



Este innovador servicio permite realizar, en tiempo real, rondas de video vigilancia virtuales en las zonas comunes de la comunidad. En caso de alerta, los operadores de la Central de Alarmas disponen de información detallada acerca de la situación y están preparados para tomar las decisiones adecuadas en cada caso, gestionando rápidamente la intervención de los servicios de seguridad correspondientes, ya sea la policía, bomberos, protección civil o servicios sanitarios. De este modo, cuando los Cuerpos y Fuerzas de Seguridad actúan, disponen de información detallada para poder hacerlo de forma más eficaz.

El Plan Protége-T está dotado con un fondo especial de 600.000 € y beneficiará a más de 300 comunidades de vecinos

en la Comunidad de Madrid. El importe destinado a subvencionar a cada comunidad oscilará entre 2.000 y 4.000 € en función de la complejidad de la instalación.

Podrán equiparse con una cámara exterior y disuasoria para la entrada al garaje o una cámara para el interior del portal, un monitor de 19", un grabador digital con marca de agua y permisos de usuarios configurables con password y contraseña para garantizar la privacidad de las imágenes grabadas y evitar la sustracción de las mismas.

La subvención cubrirá el importe de los equipos, la instalación de los mismos, la adaptación a la L.O.P.D. y el nuevo servicio de vigilante virtual nocturno.



¿CÓMO SOLICITAR LA AYUDA PARA SU COMUNIDAD?

Envíe su petición a info@prevent.es o llame al 902 222 492 o contacte con su Administrador de Fincas Colegiado. www.prevent.es

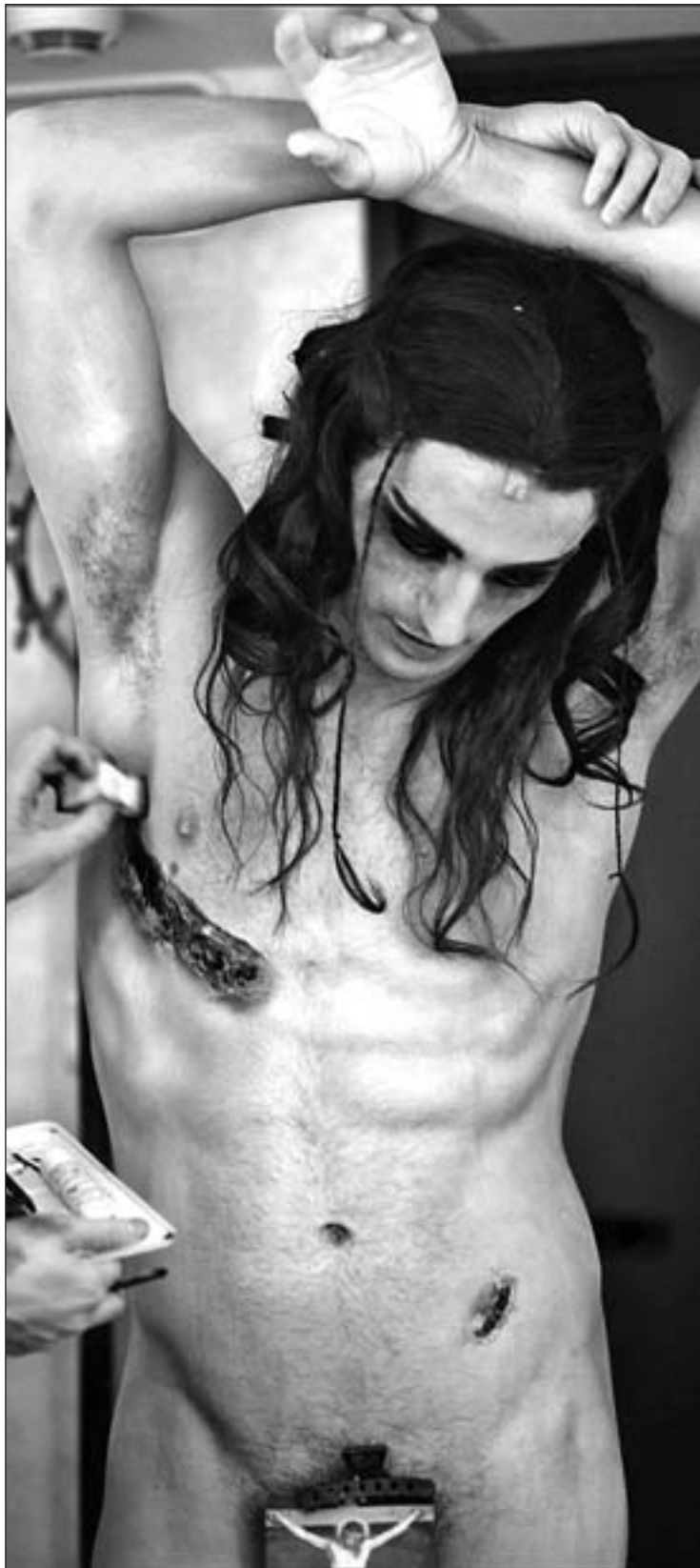

Parra retrató a Etxeandía antes de una función de 'Infierno' en 2005

Libertad de expresión ante las sensibilidades cristianas

El Gobierno local mantendrá la polémica foto de Asier Etxeandía tras la petición de su retirada • Está incluida en la exposición 'Camerinos'

Marcos Blanco Hermida

Quienes paseen hasta el 26 de enero por la Plaza de Santa Ana, uno de los espacios más bellos de Madrid, se van a encontrar con una serie de fotografías sorprendentes en su zona central. Observándolas conocerán la intimidad de actores tan populares como Ralph Fiennes o Maribel Verdú en esos minutos previos a múltiples interpretaciones teatrales. Las instantáneas de Sergio Parra, creador de este creativo y prolífico proyecto (duró 12 años para reunir 60.000 imágenes de las que ha seleccionado 50), captan la transformación de la persona en el personaje e impactan por su transparencia artística. No obstante, la muestra, que se completa con los restantes retratos alojados en una sala del Teatro Español, ha adquirido cierta notoriedad en las últimas fechas por la foto de Asier Etxeandía como un Cristo crucificado para el montaje 'Infierno', que se representó durante 2005 en el Teatro María Guerrero.

RESPECTO A LOS SÍMBOLOS

La imagen de Etxeandía, preparándose para salir a escena en el citado montaje, fue retirada el pasado mes de julio por la dirección del Festival de Teatro de Mérida, tras diversas quejas ciudadanas sobre un posible atentado contra la "sensibilidad cristiana", pero el Ayuntamiento, de quien depende este espacio cultural, decidió dar libertad total a Parra para que la incluyese en la



ADVERTENCIA La sala de exposiciones del Teatro Español alberga la continuación de la muestra, que comienza en la Plaza de Santa Ana, y en su acceso gratuito existe un aviso relacionado con la popular imagen.

actual exposición, que se inauguró el 12 de enero con cinco meses de retraso para que no fuese utilizada con fines diferentes a los artísticos. Ahora, colectivos sociales como 'hazteoir.org' (habla de 'fotografía blasfema' en su portal) o 'maslibres.org' (que se define como una iniciativa social a favor de la libertad religiosa frente a las agresiones del extremismo laicista) han pedido al Consistorio que retire la instantánea porque "vulnera el derecho de los cristianos a que sus símbolos sean respetados". Cabe recordar que Etxeandía lleva el Cristo de Velázquez tapando su zona genital en la polémica instantánea. Aseguran tener cerca de 20.000 firmas favorables a la exclusión de la imagen, pero el delegado municipal de Artes, Fernando Villalonga, ha afirmado que ésta no

se retirará "en favor de la libertad de expresión. Villalonga recordó sobre esta situación que el Consistorio ya tomó medidas en su momento como no mostrar la fotografía fuera del recinto y colocar un aviso en la entrada del teatro: "Esta exposición contiene imágenes que pueden herir la sensibilidad del espectador".

Entre el escaso público que observaba las fotos interiores de 'Camerinos' el pasado jueves al mediodía la calificación de "irreverente" fue la más utilizada por adultos de distintas edades e implicaciones religiosas, aunque con distintos significados. Además de quienes aplauden el atrevimiento artístico, algunos ciudadanos consideran que el retrato es provocador, aunque insignificante si tenemos en cuenta las imágenes que, por ejemplo, salen en la televisión.

PRESENTARÁN LAS CANCIONES DE SU ÁLBUM 'THE NEWS TODAY'

Folk, country y blues en la Joy Eslava con 'Los Corizonas'

M.B.H.

De la unión entre 'Los Coronas', emblemático grupo madrileño de surf y rock -tiene dos décadas de vida-, y Arizona Baby, vallisoletanos del nuevo siglo con tendencia a lo segundo, nacieron 'Los Corizonas', cuya propuesta sonora está causando una gran

repercusión en todo el país y que este viernes llega a la sala Joy Eslava de Madrid (20:00 horas) con su primer disco conjunto: 'The news today'. Folk, country y blues tienen cabida en los doce temas de este álbum, que incluye piezas tan significativas como 'Run to the river'.

Según su vocalista Javier Vielba, el objetivo de esta iniciativa es "hacer lo que te apetezca, no lo que crees que quedaría bien" y todo surgió tras 'Dos Bandas y un Destino', la gira que realizaron para hacer conciertos de versiones. "Vivimos al día como cualquier currito, sólo que tenemos la suerte de ser curritos de lo que nos gusta", añade uno de los integrantes de la banda. Santiago, Cartagena, Durango, Cádiz y Toledo serán sus próximas paradas después de este directo.



Su conjunción artística y humana se pone de manifiesto en los directos

La versión portuguesa de 'El cerco de Leningrado', de Sanchis Sinisterra, llega al Teatro Bellas Artes de Madrid

Celso Cleto dirige esta obra que se representará del 25 al 29 de enero en portugués con subtítulos en castellano. La función está protagonizada por las actrices Eunice Muñoz, quien cumple setenta años en la escena, y María José Paschoal.

La aclamada obra del prestigioso autor **José Sanchis Sinisterra** *El Cerco de Leningrado*, que inauguró la programación de la pasada temporada del Teatro Bellas Artes con Beatriz Carvajal y Magüi Mira en el reparto, vuelve al mismo teatro en una versión en portugués con subtítulos en castellano. El director escénico **Celso Cleto** ha sido el encargado de poner en escena esta nueva versión teatral del texto del dramaturgo valenciano, quien ha contado con dos grandes actrices portuguesas como son **Eunice Muñoz** (que cumple setenta años en la escena) y **María José Paschoal** como protagonistas. La obra, traducida al portugués como *O cerco a Leningrado*, se representará en el Teatro Bellas Artes del 25 al 29 de enero (miércoles, jueves y viernes a las 20.30hs; sábado a las 19.30hs y 22.00hs; y domingos a las 19.00hs).

Dos seres solos en el mundo

O Cerco a Leningrado carece aquí del componente histórico que el espectador pudiera pensar. Se trata de un cerco humano, personal: el de dos mujeres muy distintas entre sí que comparten una sólida fidelidad a sus ideas y principios. Capaces de mantener los valores espirituales sobre los materiales, las dos protagonistas se ven obligadas a cercarse a sí mismas para seguir siendo leales a su modo de pensar. Un aislamiento que las convierte en seres marginados en un mundo rendido al capital y desentendido de la justicia y la igualdad. Eunice Muñoz y María José Paschoal viven aquí de los recuerdos para no caer en la trampa de la cotidianidad actual, del sentido del humor para poder sobrevivir y de la solidaridad para encontrar algo de calor. La acción transcurre en un teatro derruido y vetusto, pero todavía en pie, como metáfora de las vidas de las dos protagonistas.

Teatro dentro del teatro: esto es lo que el espectador encuentra cuando decide ver *O Cerco a Leningrado*. Esta representación profunda, que ya ha recorrido la geografía española, alcanza la capital avalada por un gran éxito de público y crítica, tanto por su argumento como por la magistral actuación de estas dos artistas.



¿Quiere alquilar o vender su vivienda?

I.R.N. se lo gestiona y además le ofrece **DESDE 0 EUROS:**

- Garantía de alquiler y rentas,
- Puntualidad en el cobro de las rentas,
- Protección al propietario,
- Mantenimiento de su vivienda,
- Los mejores abogados, decoradores, reformas...

Para su alquiler,
seguridad desde 0 euros

Viviendas, locales,
garajes...

I.R.N.
Gestión Inmobiliaria
Profesionales del sector inmobiliario

Tlf.: 91 181 97 88 Móvil: 678 504 751
C/ Génova 7, 3ª planta 28004 MADRID
Atención personal (cita previa)

ibipride@hotmail.com
www.irnvan.es

* Consulte condiciones

Ocio

SÓLO CERRARÁ TRES DÍAS AL AÑO

El Museo del Prado abre los siete días y lo celebra con los lunes de enero gratuitos

Sandra Bravo

Los lunes serán a partir de este mes un poco mejor. El Museo del Prado abre sus puertas al público todos los días del año, exceptuando tres, el 1 de enero, el 1 de mayo y el 25 de diciembre.

Para celebrar su nuevo horario, se podrá acceder gratis los lunes de enero. La ampliación del horario se reflejará también en el incremento del horario de entrada gratuito a las colecciones del Museo, como ya se venía haciendo, concretamente las dos últimas horas antes del cierre, que ahora también será posible el lunes.

De esta manera, en computo anual, el acceso gratuito a la colección permanente será de un total de 1.060 horas.

EN ESTADO "MUY AVANZADO"

Wert anuncia la aprobación inmediata de una nueva Ley de Mecenazgo

Sandra Bravo

El Ministro de Educación, Cultura y Deporte, José Ignacio Wert tiene una prioridad muy clara en su agenda, la reformulación de la Ley de Mecenazgo.

El anteproyecto, que según afirmó Wert se encuentra en estado "muy avanzado", pretende dar "más profundidad" al mecenazgo "más allá de las implicaciones económicas y empresariales" para poder convertirlo en "primera magnitud". Respecto a las fechas de la aprobación de ley, el ministro calcula que en febrero se podrá anunciar un plazo concreto tras su comparecencia en la Comisión de Cultura a finales de este mes.



Desde el 23 de enero al 5 de febrero

El talento culinario se da cita en la ciudad con Gastrofestival 2012

GastroSalud y Enocultura serán las principales novedades de esta edición

Sandra Bravo

Todo listo para uno de los platos fuertes y más esperados de la agenda cultural madrileña, el Gastrofestival 2012. Desde el 23 de enero al 5 de febrero, la ciudad ofrecerá un amplio programa de actividades y experiencias culinarias dirigidas al gran público desde los más de 300 establecimientos que se dan cita en este evento. GastroSalud y Enocultura serán las principales novedades de esta tercera edición.

Por primera vez, los amantes del buen vino podrán disfrutar de una amplia variedad de catas, cursos de maridaje entre caldos y productos gourmet y asistir a un festival de música independiente en el Palacio de Vistalegre, donde Nacho Vegas, The Right Ons, Christina Rosenvinge podrán la nota musical a un concierto en el que el vino será el

La gastronomía desde otro punto de vista

Gastrocultura reflejará la estrecha relación que existe entre la comida y otras disciplinas como la pintura, el teatro o el séptimo arte. Destaca la exposición 'De la pintura a la mesa' en el Sorolla. La gastronomía se acerca a la gran pantalla con un ciclo temático en la Filmoteca Española y MicroTeatro por dinero volverá a repetir en las artes escénicas. La Milla del Oro personalizará sus escaparates con motivos culinarios.

principal protagonista. Por otro lado, los menús ecológicos y tratamientos de salud y belleza con frutas, chocolate y especias serán algunas de las propuestas del nuevo apartado dedicado a la salud.

EL SABOR MADRILEÑO

Como en citas anteriores, Gastrofestival seguirá contando con una de las tradiciones más castizas de la ciudad, el 'tapeo'. Tabernas y bares ofrecerán una

elaborada tapa y botellín de cerveza al precio de tres euros. Además, más de 100 restaurantes de la ciudad de Madrid, tanto de cocina tradicional o vanguardista, prepararán menús especiales de 25 y 40 euros con los platos estrella de la carta. 'Cena con las Estrellas' continua siendo la propuesta más sugerente, una oportunidad única para deleitarse con las propuestas de grandes chefs internacionales que participan en Madrid Fusión.

OPINIÓN

Blanca de Lamo Guerras
Terapeuta de Pareja y Sexual

Tras las vacaciones

En los periodos vacacionales como la Navidad, en los que las parejas están más unidas de lo habitual, muchas veces se plantean dudas y hacen que se vean más detalles negativos del otro, debido a que habitualmente casi no nos comunicamos con el otro o nuestras conversaciones tratan sobre temas rutinarios.

Para vivir lo positivo de la relación os voy a mostrar una serie de ejercicios maravillosos con la intención de seleccionar lo positivo y desechar lo negativo. El primero se va a llamar "Día del amor". Consiste en que uno de los dos, sin avisar al otro, ofrezca un "día del amor", en el cual aumentará el número de conductas positivas que habitualmente tiene con su pareja, haciendo cosas que sabe que le gustan. Ese día, a pesar del comportamiento del otro intentará hacer, decir o facilitar situaciones que resulten de su agrado. Las conductas a realizar pueden ser desde preparar el desayuno a decidir dar un masaje sin que el otro lo haya pedido, ya que lo más importante es que el otro miembro de la pareja no esté al corriente del día elegido ni de lo que se va a hacer. El objetivo de este ejercicio consiste en tomar conciencia de que si nosotros realizamos conductas positivas hacia el otro, las que nosotros queramos, este cambiará a mejor y la relación será más positiva. ¡Probadlo!

www.espaciotheman.com

GABINETE DURÁN
¿Quieres perder peso de verdad?

Pierda los Kilos que necesite cómoda y sencillamente:

- Sin hambre
- Sin Medicación
- Control de peso semanal

Acompañado en todo momento por un profesional.

Primera consulta informativa **GRATUITA**

Metro Sol Contacte con nosotros: 91 531 06 65

ABOGADOS
FINANCIACIÓN DE PROCEDIMIENTOS

- CIVIL: Divorcios desde 300€
Liquidación Gananciales y Patrimonio
Herencias, Deshaucios, Reclamaciones
- MERCANTIL - LABORAL
- ADMINISTRATIVO - PENAL

PRIMERA CONSULTA GRATIS

C/ Princesa 91 547 25 25
Plaza de España 902 44 77 22

Gente digital

- Toda la información de tu ciudad
- Actualizada diariamente
- A tan sólo un click

www.gentedigital.es

LOS BLANCOS SIGUEN LÍDERES EN LA LIGA PERO SIGUEN SIN GANAR AL BARCELONA

El Madrid se topa con la realidad

Francisco Quirós

El primer 'Clásico' de 2012 contó con el mismo guión que sus predecesores del año anterior. El Barcelona volvió a salir victorioso del Santiago Bernabéu gracias a un 1-2 que pone al último campeón de Copa contra las cuerdas y con la necesidad de remontar en el Camp Nou si no quiere perder una corona que estuvo 18 años sin conquistar.

A pesar de ser líderes en el campeonato de la regularidad y con 5 puntos de ventaja respecto al eterno rival, los de Mourinho no acaban de dar con la tecla para superar al Barça de Guardiola. Como ya sucediera en la ida de la Supercopa de España y en el último 'Clásico' liguero, ni siquiera el hecho de adelantarse en el marcador sirvió a los madridistas para poder superar a su bestia negra. Mientras los Xavi, Iniesta y compañía volvían a desplegar su juego habitual, los merengues dejaron una pobre imagen que quedó nuevamente en un segundo plano ante el juego sucio exhibido por Pepe.

MIRANDO AL FUTURO

El calendario otorga este domingo otra oportunidad a los blancos para reencontrarse con su público. El motivo es la visita al Santiago Bernabéu del Athletic de Bilbao, en un encuentro que debería haber sido el pistoletazo de salida al campeonato de Liga



Cristiano Ronaldo volvió a marcar pero acabó 'tocado'

La previa del 'Clásico' de este miércoles estuvo marcada en gran medida por las dudas existentes en torno al rendimiento de Cristiano Ronaldo ante el Barça. El internacional luso consiguió adelantar a su equipo en el marcador, pero después se convirtió en noticia tras sufrir unas molestias en el tobillo.

y que por aquella huelga veraniega se ha visto desplazado a una fría noche de enero. Parece buen momento para que los de Mourinho saquen su mejor versión, esa que les ha llevado hasta lo más alto de la clasificación batiendo récords de anotación.

Enfrente estará un Athletic que de la mano de Marcelo Bielsa ha cambiado su estilo de juego. Los rojiblancos parecen ha-

ber interiorizado la filosofía del entrenador argentino y ya son quintos en la Liga, además de tener un pie en las semifinales de la Copa tras imponerse en la ida al Mallorca por 2-0.

Precisamente el torneo del KO será la otra cita de la semana para el Real Madrid. Tras el encuentro ante el Athletic, a los blancos les queda una empresa más complicada: remontar el 1-

2 de la ida ante el Barcelona. Para ese partido, Mourinho recupera a Arbeloa, quien ya ha cumplido su sanción, mientras que el concurso de Ángel Di María sigue siendo cuando menos dudoso. El argentino podría perderse un encuentro que marcará inevitablemente la campaña de su equipo: o se queda sin revalidar el título copero o acaba con la mala racha ante el Barcelona.

EUROPA, A TRES PUNTOS

El nuevo Atlético de Simeone tiene otra prueba ante la Real en Anoeta

F. Q. Soriano

El cambio de entrenador parece haber servido de revulsivo al Atlético de Madrid. Cuatro puntos sobre seis posibles y el hecho de haber dejado la portería a cero en los dos últimos encuentros son las razones sobre las que se asienta la esperanza de los aficionados rojiblancos para regresar a los puestos altos de la clasificación. En estos momentos, el Osasuna que es sexto está a sólo tres puntos de los colchoneros.

Este sábado toca refrendar la buena imagen mostrada ante el Villarreal para así intentar superar a un rival que también parece estar al alza en las últimas jornadas, la Real Sociedad de Montañer. Tras unas jornadas en las que su puesto pendía de un hilo, el técnico francés ha tomado aire gracias a importantes victorias como la de la semana pasada en Mestalla ante el Valencia.

MIRANDO A GRIEZMANN

El pasado verano se especuló con que el joven francés Antoine Griezmann podría dejar la Real Sociedad para defender los colores del Atlético de Madrid. Pese a que el traspaso no se acabó produciendo, la afición de la Real mostró su malestar con un jugador que ha ido recuperando su mejor versión e incluso ha empezado a meter goles decisivos como el de la jornada pasada.

NUEVOS CURSOS 2012

Presenciales en los centros de Madrid y a distancia



- AUXILIAR DE CLÍNICA VETERINARIA
- CUIDADOR DE ANIMALES DE ZOO
- PELUQUERÍA Y ESTÉTICA CANINA
- AUXILIAR VETERINARIO ECUESTRE
- CUIDADOR DE CABALLOS
- ADIESTRAMIENTO CANINO
- PSICOLOGÍA CANINA



Global System
CAPACITACIÓN PROFESIONAL

Si te gustan los animales y buscas una profesión de futuro...

¡con Prácticas en empresas

y Bolsa de Empleo!



...ven a Global System

900 101 755

www.globalsystemcp.com · Sagasta, 4 MADRID · Glorieta de Bilbao, 4 MADRID

Deportes

LIGA ENDESA EL ASEFA ESTUDIANTES RECIBE A LA REVELACIÓN DEL CAMPEONATO

El Real Madrid y el Caja Laboral ajustarán cuentas en el Palacio

P. Martín

Ajenos a la emoción que presidirá siete encuentros de la última jornada de la primera vuelta, Real Madrid y Caja Laboral piensan en objetivos mayores que el obtener un billete para la Copa del Rey, un premio que ya lograron hace varias fechas. Con sólo un triunfo de diferencia entre el balance de los dos equipos, madridistas y baskonistas miden sus fuerzas este domingo en el Palacio de los Deportes con el recuerdo de la vibrante eliminatoria que enfrentó a ambos equipos en las semifinales por el título de la campaña 2009-2010.

Lejos de aquella experiencia, ambos conjuntos parecen haber intercambiado sus papeles, ya que mientras el Real Madrid volvió a demostrar en Alicante que su condición de favorito no es gratuita, el conjunto que prepara Dusko Ivanovic no acaba de mostrarse tan fiable como en campañas anteriores y ya ha sido eliminado de la Euroliga.

RIVAL INCÓMODO

A pesar de la ligera ventaja con la que parten los hombres de Pablo



Felipe Reyes fue clave en el triunfo ante el Lucentum M. VADILLO/GENTE

Laso de cara a este encuentro, la estadística invita a que los locales no se relajen. De las últimas ocho visitas del Caja Laboral a la pista merengue, en cinco ocasio-

nes los puntos se fueron para Victoria, a pesar de que el enfrentamiento de la pasada campaña se saldara con un 76-71 favorable a los madridistas. En aquel en-

cuentro el jugador más destacado fue un pívot que ya no está a las órdenes de Laso: Fischer.

Unas horas antes de este partido en la cumbre, el Asefa Estudiantes recibe en el mismo escenario al equipo que se está confirmando como la gran revelación del curso. La gran trayectoria del Lucentum Alicante, quin-

El Estudiantes busca su séptima victoria a costa de un Alicante que estará en la Copa del Rey de Barcelona

to en la tabla con once triunfos, contrasta con la irregularidad de un Asefa Estudiantes que volvió a dar su cara menos buena en la visita al Gran Canaria 2014. De este modo, los colegiales esperan prolongar la racha de buenos resultados como locales y así comenzar la segunda vuelta del campeonato con una cómoda ventaja respecto a los puestos de descenso, una zona que ahora ocupan el UCAM Murcia y el Blancos de Rueda Valladolid.

BALONMANO TRAS PASAR POR EL QUIRÓFANO LA PASADA SEMANA

Jonas Kallman se reincorpora al grupo

F. Q. Soriano

Aprovechando el parón en la Liga Asobal y la Liga de Campeones por la celebración del Campeonato de Europa de selecciones, el jugador del Balonmano Atlético de Madrid Jonas Kallman pasó por el quirófano para solventar una arritmia que le fue detectada hace varias se-

manas. Los médicos confirmaron que la intervención fue exitosa y tras unos días de convalecencia se espera que el internacional sueco vuelva a estar a las órdenes de Talan Dujshebaev en pocos días.

La celebración del torneo continental de selecciones ha provocado que en los últimos dí-

as las sesiones de entrenamiento de los rojiblancos estén marcadas por las ausencias. De este modo, Dujshebaev sólo ha podido contar con Davis, Edu Fernández, Isaías Guardiola, Chema Rodríguez y Arpad Sterbik, quien también tuvo que pasar por el quirófano por el mismo motivo que Kallman.



El sueco ya está recuperado

BALONCESTO LAS CHICAS DE PABLO ROLDÁN SON CUARTAS

El Canoe visita al líder con la importante baja de Kasia Dluzyk

P. M.

El importante triunfo del Centros Único Real Canoe en el derbi ante el Asefa Estudiantes ha quedado en un segundo plano después de confirmarse que la escolta polaca Kasia Dluzyk se perderá lo que resta de temporada por una lesión en su ligamen-

to cruzado anterior de la rodilla derecha. En estos momentos, la secretaria técnica del Canoe busca una sustituta para Dluzyk, quien ya se perdió el derbi ante el Estudiantes. Las chicas de Pablo Roldán son cuartas en la tabla, con dos triunfos menos que su próximo rival, el Casablanca.

FÚTBOL PRIMERA DIVISIÓN FEMENINA

Rayo y Atlético comienzan la segunda vuelta lejos de la cabeza

Gente

La suerte no estuvo del lado de los dos representantes madrileños en la Primera División de la Superliga Femenina. El Rayo Vallecano cayó en casa ante el Levante y se queda en la sexta posición de la tabla a cinco puntos de los puestos que dan acceso a

la Copa de la Reina, una zona que ahora marca su último rival. Las rayistas empiezan la segunda vuelta recibiendo al Lagunak, duodécimo clasificado. Por su parte, el Atlético Femenino es séptimo después de caer en el campo del Valencia, a expensas de lo que suceda ante el Levante.

Agenda deportiva

Fútbol

PRIMERA DIVISIÓN JORNADA 1

Racing · Getafe

S 18:00h El Sardinero

Real Sociedad · At. Madrid

S 20:00h Anoeta

Rayo Vallecano · Mallorca

D 16:00h Estadio de Vallecas

Real Madrid · Athletic

D 21:30h Santiago Bernabéu

SEGUNDA DIVISIÓN Jornada 21

AD Alcorcón · Numancia

S 18:00h Santo Domingo

SEGUNDA DIVISIÓN B Jornada 21

Celta B · At. Madrid B

S 16:00h Barreiro

RM Castilla · Conquense

S 18:00h Alfredo Di Stéfano

Rayo Vallecano B · Vecindario

D 11:30h Ciudad Deportiva

Leganés · Marino

D 12:00h Butarque

Sanse · RSD Alcalá

D 12:00h Nuevo Matapiñonera

Getafe B · Getafe B

D 12:00h Ciudad Deportiva

TERCERA DIVISIÓN Jornada 21

Alcobendas Sport · Carabanchel

D 12:00h Pvo. José Caballero

Fortuna · Moscardó

D 11:30h Municipal La Fortuna

Colmenar Viejo · Unión Adarve

D 11:30h Alberto Ruiz

Pozuelo · Trival Valderas

D 12:00h Valle de las Cañas

Navalcarnero · R. Majadahonda

D 16:30h Mariano González

Real Madrid C · Móstoles

D 12:00h Ciudad Deportiva

Internacional · Villaviciosa

D 12:00h Moraleja de Enmedio

Parla · Fuenlabrada

D 11:30h Los Prados

Puerta Bonita · At. Madrid C

D 11:30h Canódromo

Vicalvaro · At. Pinto

D 11:30h Municipal

SUPERLIGA FEMENINA JORNADA 18

Rayo Vallecano · Lagunak

D 12:00h Fundación Rayo

Levante UD · At. Madrid

D 12:30h Ciudad Deportiva

Baloncesto

LIGA ENDESA ACB JORNADA 17

B. Fuenlabrada · B. R. Valladolid

D 12:30h Fernando Martín

A. Estudiantes · L. Alicante

D 12:30h Palacio de los Deportes

Real Madrid · Caja Laboral

D 18:00h Palacio de los Deportes

LIGA FEMENINA 2 JORNADA 15

Rivas Ecópolis · Sóller Bon Día

S 12:00h Cerro del Telégrafo

Consulte nuestros blogs deportivos
www.gentedigital.es/blogs

Anuncios breves

Para insertar un anuncio en Gente en Madrid, llame al teléfono:

OTRAS EDICIONES GENTE
BURGOS: 807 505 132*
BARCELONA: 915 412 078
LEÓN: 807 517 310*
LOGROÑO: 807 505 794*

PALENCIA: 807 505 781*
SANTANDER: 807 505 779*
VALLADOLID: 807 517 023*

*El coste de la llamada a los números 807 es de 1,16 € Minuto desde la red fija y 1,50 € Minuto desde la red móvil. I.V.A. Incluido.

ÍNDICE DE SECCIONES

- Inmobiliaria
- Empleo
- Casa y hogar
- Enseñanza
- Animales
- Informática, música y cine

- Motor
- Servicios profesionales
- Varios
- Salud, terapias y masajes
- Relaciones personales
- Servicios 803
- Esoterismo

91 548 02 63 - 91 541 20 78

La recogida de anuncios para la edición de la semana será hasta las 15:00 horas del Lunes. Gente en Madrid no se responsabiliza de la procedencia, ni de la veracidad de los anuncios breves, y se reserva el derecho de modificar el emplazamiento de los anuncios breves así como su publicación o no en caso de no cumplir con las condiciones.

CADA ANUNCIO SE PUBLICARÁ 1 SEMANA.

OPORTUNIDAD VENTA CASA MOVIL NUEVA
En campos de fútbol de Madrid
A estrenar
última parcela de 155 m.
Parcela en zona común y en medio urbano.
3 habitaciones, salón y cocina independiente.
Incluso muebles.
Exclusivo alquiler.
10 años de garantía.
29.950 €
POSIBILIDAD DE FINANCIACIÓN
606 447 147
947 130 281

1 INMOBILIARIA
ALQUILER DE PISOS

OFERTA

300€. Estudio. Estrecho. ☎ 636 798 929.

350€. Estudio, Arganzuela. ☎ 653 919 653.

450 - 500 €. Pisos 2 y 3 dormitorios. ☎ 653 919 654.

480€. Piso Estrecho. ☎ 653 919 652.

ABRANTES. Apartamento. 350 €. ☎ 914 312 894.

ALQUILO Estudios y apartamentos. 350 €. ☎ 699 974 254.

ALQUILO. Carabanchel. Familias. 560 €. ☎ 914 015 489.

ALQUILO. Chamberí. ¡Oportunidad!. 400 €. ☎ 605 997 040.

ALQUILO. Madrid. ¡Dúplex!. 460 €. ☎ 699 979 226.

CARABANCHEL. 3 dormitorios 400€. ☎ 618 279 469.

1.3 PISOS COMPARTIDOS

OFERTA

ALQUILO habitación económica, todos los servicios. Argüelles. ☎ 915 421 888.

MÓSTOLES. Habitación terraza, baño completo, calefacción agua caliente central. 275 €. ☎ 629 076 467. ☎ 917 513 794.

PARLA. Se alquila habitación. Chicas/parejas. ☎ 654 271 555.

1.5 LOCALES Y NAVES

OFERTA

SÓTANO de 170 m. con altura de 4 m. entrada por ascensor, escalera o garaje P^a de la Esperanza (zona de Acacias). Acto para oficinas, clínica o almacén. 1500 €. ☎ 629 560 719. ☎ 915 933 939.

DISPONGO local, 120 metros, Leganés. Me asociaría. Alquiler completo o despachos. ☎ 639 638 268.

2 EMPLEO

2.1 OFERTA EMPLEO

OFERTA

EMALBE. Por ampliación de mercado requiere personal. ☎ 605 936 627. ☎ 911 404 677.

URGE INCORPORAR MOZOS/AS Y OPERARIOS/AS
VARIOS PUESTOS
JORNADA COMPLETA
630 323 472

EMPRESA iberoamericana, iniciamos operaciones Madrid. Queremos cubrir diferentes áreas. ☎ 632 800 292. ruten_tk@me.com

EMPRESARIO NECESITA SEÑORITA COMPAÑIA. INTERNA, JOVEN, LIBERAL, CARIÑOSA. 1.200€ MENSUAL. ☎ 657 539 413.

FABRICA DE TOLDOS (M40, ZONA SUR) PRECISA INSTALADORES PROFESIONALES DEL TOLDO A NIVEL OFICIAL 1º, 1 CORTADOR Y 1 MAQUINISTA DE CONFECCIÓN Y COMERCIALES. ☎ 639 37 9125. ☎ 913 119 190.

PROGRAMA televisión busca familias con hijos de 2 a 10 años. ☎ 914 114 143. supernanny@magnoliatv.es

RENAWARE INTERNACIONAL SOLICITA AGENTES COMERCIALES, MEDIO TIEMPO/COMPLETO, TAMBIÉN ESTUDIANTES, AMAS DE CASA. NO IMPORTA EXPERIENCIA. BUENOS INGRESOS. ☎ 915 419 014.

SE BUSCAN DISTRIBUIDORES INDEPENDIENTES. ☎ 657 503 194.

SE necesita personal limpieza, reparto, caja, camarero/a. ☎ 905 455 086.

WWW.INGRESOEXTRAS.INFO ☎ 918 273 901.

2.2 DEMANDA EMPLEO

DEMANDA

ESPAÑOLA cocina, limpieza. ☎ 665 840 303.

MUJER ecuatoriana, experiencia geriatría, educadora infantil y todos los ámbitos hogar. ☎ 639 467 751.

4 ENSEÑANZA

4.1 FORMACIÓN

OFERTA

INGLÉS. Leganés. Económico. ☎ 916 873 161.

MATEMÁTICAS clases particulares. Getafe. ☎ 916 824 229. ☎ 609 950 972.

MATEMÁTICAS. Clases particulares. ☎ 656 961 108.

5 ANIMALES

5.1 PERROS

OFERTA

VENDO Caniches. 300 €. ☎ 691 529 766.

6 INFORMÁTICA, MÚSICA Y CINE

6.1 INFORMÁTICA

OFERTA

INFORMÁTICO a domicilio. ☎ 666 367 581.

8 SERVICIOS PROFESIONALES

8.1 OBRAS Y REFORMAS

OFERTA

COBRO LA VOLLUNTAD. ÁNGEL PINTOR ESPAÑOL. EXPERIENCIA. LIMPIEZA. ☎ 651 556 230.

MÓSTOLES Fontanero, calefactor. ¡Económico!. ☎ 605370145.

PERSIANAS, reparación, instalación, motorización. ☎ 610 796 208. ☎ 911 894 532.

PINTORES, pisos completos. 250€ - 350€. Materiales incluidos. ☎ 675 457 201. ☎ 667 166 422.

9 VARIOS

9.1 LIBROS

DEMANDA

COMPRO juguetes antiguos, Mádclman, Scalextric, trenes. ☎ 653 017 026.

10 MASAJES Y TERAPIAS

10.2 TERAPIAS

OFERTA

PSICÓLOGOS. Madrid/ Alcobendas. ☎ 655 547 479.

QUIROMASAJISTA profesional. También domicilios. ☎ 693 52 8434.

VALLECAS. Quiromasajista diplomada. ☎ 676 707 035.

10.3 MASAJES

OFERTA

ALCOBENDAS. Laura. Masajista. Desplazamientos. ☎ 608 051 650.

ALCORCÓN. Masajes Japonesas. ☎ 632 704 988.

ALINA. MASAJISTA. RELAJACIÓN TOTAL. VOY DONDE TU ESTÉS (HOTELES/ DOMICILIOS/ OFICINAS). 75€ TAXI INCLUIDO. VISA. ☎ 610 093 249.

ALUCHE. Quiromasajista, Española. Relajantes, sensitivos. ☎ 685 783 794.

CARABANCHEL. Argentina. Masajes. ☎ 633 379 853.

CARLA. MASAJISTA PROFESIONAL. HOTELES/ DOMICILIOS. 75€ TAXI INCLUIDO. VISA. ☎ 600 095 042. ☎ 913 666 960.

CAROLINA. MASAJE FELIZ. METRO LISTA. ☎ 914 023 144. ☎ 679 123 947.

EMBAJADORES. Masajes sensitivos. ☎ 914 676 996.

ESPAÑOLA. Madurita. Atractiva. Sola. Avenida de América. ☎ 608 819 850.

EMPRESA DE CUIDADOS INFANTILES PRECISA PERSONAL PARA CUIDAR NIÑOS.
SALARIO IMPORTANTE ☎ 628 759 347

ESPAÑOLA. Masajes. Particular. Sensibles. Fuenlabrada. Desplazamientos. ☎ 622 536 801.

EVA OPORTO. ☎ 914 721 048.

FUENLABRADA. Masajes sensitivos relajantes. ☎ 619 500 374.

GABRIELA. 19 AÑOS. MEJICANA. MASAJES A DOMICILIO. MADRID/ ALREDEDORES. ECONÓMICOS. 24 HORAS. ☎ 618 200 378.

GRAN VÍA. MASAJES. ☎ 915 426 871.

GRINÓN. Angie. Principiante. ☎ 603 277 553.

INTIMO para mujeres. ☎ 619 321 404.

LEGANÉS. Masajes. ☎ 603 084 851. ☎ 651 520 208.

MASAJES EN CASA Y DOMICILIO. DURANTE DIA. ☎ 690 920 710.

MASAJES SENSITIVOS. ☎ 686 425 490.

MASAJISTAS ESPAÑOLAS/LATINAS. MAÑANAS. ☎ 615 799 909.

MOSTOLES SARA. ☎ 630 565 960.

PARLA. Andrea. Masajes sensitivos económico. ☎ 918 143 975.

PARLA. ESPAÑOLA. ☎ 674 378 471.

PARLA. Jovencitas masajistas. ☎ 680 265 889.

PARLA. Laura. Masajista. Desplazamientos. ☎ 916 053 794.

PARLA. Sensitivos. ☎ 672 953 253.

PINTO. Mari Negrta. Masajes Profesionales. ☎ 630 382 625.

PINTO. Tania. ☎ 634 665 200.

PLAZA CASTILLA. VALDEACEDERAS. MASAJES RELAJANTES. ☎ 917 339 074.

TETUÁN. Masajes relajantes. ☎ 911 525 859.

VALDEACEDERAS. Mía 19. Recibo sola. ☎ 655 230 099.

VISTA alegre. Jovencita. Masajes sensitivos. ☎ 633 379 853.

VISTA alegre. Madurita, masajes sensitivos. ☎ 914 617 809.

DEMANDA

NECESITO SEÑORITA MASAJES. OPORTO. ☎ 914 721 048.

11 RELACIONES PERSONALES

11.1 AMISTAD

OFERTA

¿QUIERES CONOCER LO MÁS NUEVO EN CONTACTOS? AUTOMÁTICO. SIN OPERADORES. COMUNICATE CON CHICOS DE TODA ESPAÑA DE FORMA ANÓNIMA, FÁCIL Y GRATUITA. PRIMER TELÉFONO GRATIS. ☎ 900 900 222. (SÓLO PARA RED FIJA) ☎ 918 381 280.

CONOCE CHICAS TODA ESPAÑA. ES UN CHAT TELEFÓNICO. AQUÍ NO ENCONTRARAS PROFESIONALES. AMISTAD, CITAS A CIEGAS, SEXO TELEFÓNICO Y MUCHO MAS. ☎ 902 092 900 (1 EURO MEDIA HORA). ☎ 640 100 283. (TARIFA MÓVIL A MÓVIL).

11.2 ÉL BUSCA ELLA

OFERTA

ATRACTIVO 44 años, conocería chica Latina, atractiva hasta 36 años. Nivel medio-alto. Estable. ☎ 662 506 882.

CHICO discreto 41 años para mujeres liberales. Zona Sur Madrid. Esporádicos. ☎ 639 409 486.

JUBILADO, deseo conocer señora entre 60 / 65 años, sería. ☎ 687 709 559.

¿NECESITA HIPOTECA URGENTE?

- * CANCELAR EMBARGOS *
 - * ANULAR SUBASTAS *
 - * AMPLIAR HIPOTECAS *
 - * REDUCIR CUOTAS *
- JUBILADOS - RENTA VITALICIA - PROINDIVISOS**

DINERO BANCARIO Y PRIVADO

DINERO PUENTE HASTA VENDER PROPIEDAD

INTERESAN PISOS A REFORMAR

FINANZAS RODA
Gran Vía 33 - Madrid

ENTIDAD GESTORA DE HIPOTECAS

915 310 490
654 369 440 - CONSULTANOS
www.finanzasroda.es

SOLTERO de 42 años, busca mujer para relación estable. 30-42 años. Cariñosa, pasional. Llámame. ☎ 637 788 021.

VIUDO 65 años. Pensionista. Busca Viuda, Española para conocer. No fumadora. ☎ 913 800 330.

11.3 ELLA BUSCA ÉL

OFERTA

ESPAÑOLA JUBILADA, BUSCA SEÑOR 72 AÑOS. GUSTE VIAJAR, SALIR. ☎ 914 682 237.

13 ESOTERISMO

13.1 VIDENCIA

OFERTA

LECTURA Tarot. ☎ 618 304 047.

ANUNCIOS CLASIFICADOS
LLAMA AHORA AL 91 541 20 78

Maestro IBRAHIM 634 148 095
632 485 863
644 599 568
GRAN ASTROLOGO, ESPIRITISTA Y CURANDERO AFRICANO DE CONFIANZA. GRAN VIDENTE ESPECIALISTA EN TODO TIPO DE PROBLEMAS Y DIFICULTADES.
• Problemas matrimoniales • Recuperación parejas
• Atracción Amor • Impotencia sexual
• Mantener puesto de trabajo • Protección familiares
• Quitar mal ojo y maldiciones • Potenciar sexualidad
ARREGLA CASOS MUY DESESPERADOS CON RAPIDEZ RESULTADOS POSITIVOS Y GARANTIZADOS

PROFESOR GRAN VIDENTE IMAMO Y MEDIUM AFRICANO
NO HAY PROBLEMA SIN SOLUCION.
SALUD, AMOR, DINERO, TRABAJO, SUERTE, MAL DE OJO, AMARRES, IMPOTENCIA SEXUAL, EXAMENES, ETC... RESULTADOS GARANTIZADOS 100% DE 3 A 7 DIAS
TRABAJO SERIO. EFICACIA. FACILIDADES DE PAGO
915 548 436 - 677 669 095
METRO ALVARADO

MAESTRO MADU
GRAN VIDENTE AFRICANO
Amor, recuperación de pareja, amarres, atracción pasional, romper ligaduras, quitar mal de ojo, impotencia sexual, suerte en los negocios, trabajo, exámenes, etc...
SOLUCIONA CUALQUIER TIPO DE PROBLEMA POR DIFÍCIL QUE SEA.
914 691 041 - 627 362 086
RESULTADOS GARANTIZADOS 100%. EFICACIA PROBADA. MÁXIMO 7 DÍAS. AVENIDA OPORTO 22. 4ºG. METRO LÍNEA 6 OPAÑEL

MASTRO KARAN
GRAN VIDENTE AFRICANO
PROBLEMAS MATRIMONIALES - SENTIMENTALES
Recuperación inmediata de la persona amada, amarres, impotencia sexual, suerte en negocios y trámites, protección vida familiar, quitar mal de ojo, impotencia en general...
RESULTADOS RÁPIDOS Y GARANTIZADOS. También A DISTANCIA.
www.videntemaestrokaranmadrid.com
LLAMÁME NO HAY PROBLEMA SIN SOLUCION
C/ Vista Alegre, 7. 3ºA. ☎ Vista Alegre 1.151
91 486 89 83 - 600 806 572
35 AÑOS DE EXPERIENCIA

ZORASTRO y la BRUJA MACUMBA
NO HAY BRUJO NI ENEMIGO QUE ELLOS NO PUEDAN DERROTAR
ATRÁE AL SER AMADO
¿LO QUIERES A TUS PIES? ¿QUIERES QUE TE BUSQUE CON SU RESPERACION Y AMOR? ¿QUIERES CASARTE Y SER FELIZ?
POR MAS DIFÍCIL QUE SEA EN HORAS NO IMPORTA EL TIEMPO NI LA DISTANCIA
LO QUE TU ASO HACE LO DEBIDA
TE LO ENREGO ENTREGADO NO MEA INHABILITACION
TE SO AMARRO Y SOMETO EN LA NOCHE PARA TODA LA VIDA
SI TIENES MALA SUERTE EN EL TRABAJO, AVUDES DE AYAR, TE SIENTES EMBUJADO O PERJURADO Y NO PUEDES QUITAR...
LLAMANOS AHORA Y NO SUFRAS MAS
LLAMA AHORA AL 627 867 316
POR LAS 7 CARTAS DEL TAROT ZORASTRO Y SOLUCIONA TUS PROBLEMAS CON SOLO UNA LLAMADA

REENCARNADA SACERDOTIZA HECHICERA DEL AMOR
Samanta
MAESTRA DE AMARRES MILAGROSOS HACE POSIBLE LO IMPOSIBLE
Si tu pareja no te quiere, te desprecia o te ha abandonado no dejes que tu relación sentimental se destruya. El Vudú Blanco puede dominar el amor más difícil, sin tener ningún efecto negativo, recuperando el deseo y la pasión.
SÓLO ACEPTO EL PAGO SI ESTÁS CONFORME CON MI TRABAJO
FONO CONSULTA GRATIS 24 H.
677 131 129
Samanta pacta con poderosos espíritus. Soluciones personalizadas para cada caso.
Si eres practicante de magia, tarotista, vidente... y has hecho un ritual que te ha salido mal, contáctame, rectifico trabajos mal hechos por otros.

basta de fracasos y abandonos no mas sufrimientos
Taykunta
MAESTRO DE CHAMANES Y CURANDEROS
Poderosos amarres de amor y dominio para cualquier sexo, sólo con el nombre o foto consigue una unión perpetua.
ÚNICO QUE REALIZA RITUALES Y SORTILEGIOS EN TU PRESENCIA
No hay nada ni nadie que no pueda vencer. Somete a tus rivales y enemigos, doblega al amante o lo separa para siempre de tu pareja.
PREDICCIONES INMEDIATAS
AMOR, TRABAJO, DINERO, SUERTE, CLIENTES, PROSPERIDAD.
TODO ES POSIBLE... SI NO CREE COMPRUEBELO
697 649 611
GARANIZO 1º RESULTADOS Y DESPUÉS PAGAS
Llame ahora y gane una tirada de tarot gratis

Poderosa maestra curandera Chalana
Mis años de experiencia y mis secretos más potentes traídos desde la selva del Amazonas te pueden ayudar a solucionar tus problemas de amor, salud, dinero, mal de ojo.
Alejo al amante de tu pareja para siempre.
Haz una consulta gratis por teléfono. No dejes que tu relación se destruya.
Llama 24 h. **638 209 482** 100% Efectivo

Servicios

EL TIEMPO

Puntualmente **renfe** Los servicios de Cercanías Urbanas e Interurbanas de Renfe, con un 98,28% de puntualidad. **902 320 320** www.renfe.com

LA LUNA
 ● Nueva 23 febrero
 ◐ Creciente 31 enero
 ○ Llena 7 febrero
 ◑ Menguante 14 febrero

LOS EMBALSES

Pinilla	78,95%
Pedrezuela	68,29%
Navacerrada	63,64%
Santillana	75,82%
La Jarosa	57,14%
Valmayor	63,71%
El Villar	91,30%

ZONAS DE MADRID

● 08.34h
 ● 06.25h

Lunes
 14° / 0°

Viernes
 12° / 1°

Sábado
 13° / 1°

Domingo
 13° / 0°

Martes
 13° / 1°

Miércoles
 14° / 1°

Jueves
 14° / -1°

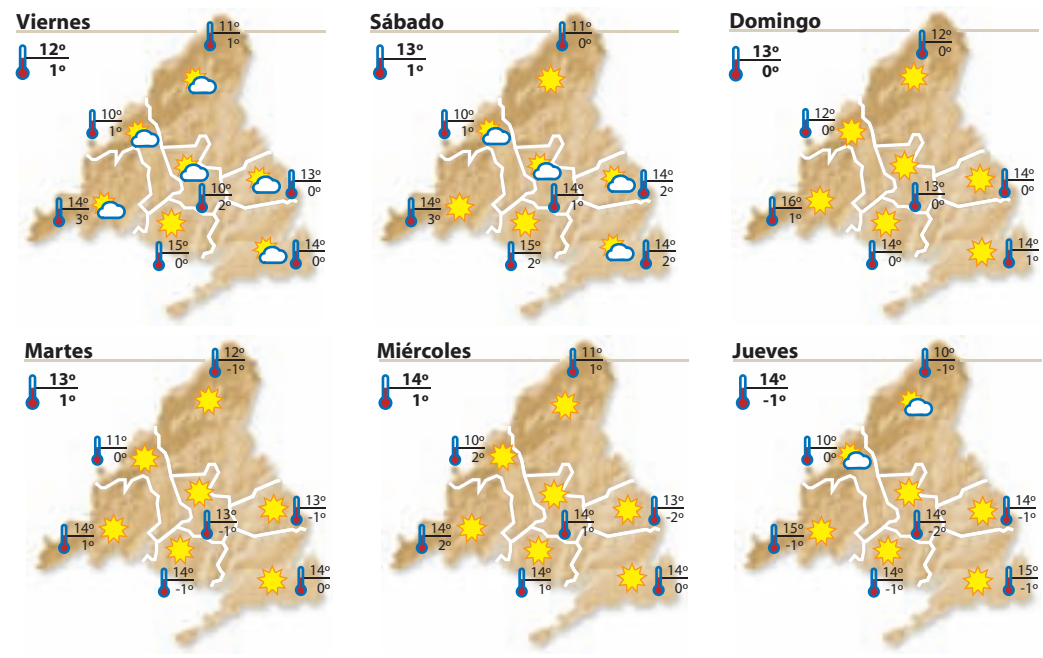

TELÉFONOS DE INTERES

URGENCIAS

Emergencias	112
General Urgencias Sanitarias	061

HOSPITALES

Hospital Doce de Octubre	91 390 80 00
Gregorio Marañón	91 586 80 00
Ramón y Cajal	91 336 80 00
La Paz	91 358 26 00
La Princesa	91 520 22 00
Niño Jesús	91 573 52 00
Intoxicaciones	91 562 04 20

POLICÍA

Policía Nacional	091 - 91 492 08 00
Guardia Civil	062 - 91 607 34 70
Protección Civil	91 580 52 80

BOMBEROS

Bomberos	91 690 77 88
----------	--------------

AYUNTAMIENTO

Madrid	010 - 91 529 82 10
--------	--------------------

TRANSPORTES

Renfe	902 24 02 02
EMT (inf.)	902 50 78 30
Estación Sur	91 468 42 00
Alsa-Enatcar	902 44 22 42
Metro (inf.)	902 44 44 03

VARIOS

Mujeres Maltratadas	900 70 07 01
Planetario de Madrid	91 467 34 61
Canal Isabel II (averías)	901 51 25 12
Ministerio de Trabajo	91 456 16 65
Objetos perdidos	91 588 43 48
Iberdrola (urgencias)	91 364 88 88
Gas Natural (urgencias)	900 75 07 50

SORTEOS Para confirmar los premios, consulte las listas oficiales

LOTERÍA NACIONAL Sábado, 14 de enero 03508 Fracción 2 // Serie 11	GORDO PRIMITIVA Domingo, 15 de enero 2-11-30-38-41 Clave: 5	LOTERÍA PRIMITIVA Sábado, 14 de enero 18-27-33-40-47-48 C:21 R: 3	LOTOTURF Domingo, 15 de enero 5-11-13-15-24-31 Cab:7 R:6
EUROMILLONES Martes, 10 de enero 12-22-30-31-44 Estrellas 5 y 6	7/39 DE LA ONCE Domingo, 15 de enero 1-2-11-13-16-17-24 R: 7	BONOLOTO Viernes, 13 de enero 24-31-38-40-47-48 Comp: 36 // R: 7 Lunes, 16 de enero 4-9-16-34-35-40 Comp: 32 // R: 6 Martes, 17 de enero 18-19-22-24-32-35 Comp: 43 // R: 3 Miércoles, 18 de enero 12-21-24-31-38-45 Comp: 20 // R: 2	QUÍNTUPLE PLUS Domingo, 15 de enero Primera Carrera 3 Segunda Carrera 2 Tercera Carrera 2 Cuarta Carrera 7 Quinta Carrera (Ganador) 3 Quinta Carrera (Segundo) 2
ONCE Martes 10/1 01204 Miércoles 11/1 58284 Jueves 12/1 000473 Viernes 13/1 74907 Sábado 14/1 27844 Serie: 089 Serie: 022			

SUDOKU 228

Complete el tablero de 81 casillas (dispuestas en nueve filas y columnas). Deberá rellenar las celdas vacías con los números que van del 1 al 9, de modo que no se repita ninguna cifra en cada fila, ni en cada columna o cuadrado.

NÚMERO ANTERIOR (227)

8	4	9	3	5	7	1	6	2
5	1	7	6	2	8	4	9	3
3	6	2	4	1	9	7	8	5
2	3	1	9	6	4	8	5	7
6	9	5	7	8	1	2	3	4
7	8	4	2	3	5	9	1	6
9	5	3	1	7	2	6	4	8
1	2	8	5	4	6	3	7	9
4	7	6	8	9	3	5	2	1

			5	4	1			
3				2				
		5					4	
	8						2	4
2		9		1	5			
7							8	1
9				5				
		7			6		5	3
1					2			7

Promociones **Gente**
REGALAMOS 20 ENTRADAS DOBLES

TEATRO BELLAS ARTES
O CERCO A LENINGRADO
 TEATRO BELLAS ARTES

Para los días 26 y 27 de enero de 2012.

A las primeras **10 personas** que pasen por nuestras oficinas a recogerlas.

Calle de Atocha, 16
 28012 Madrid
 Horario de 9:30 a 13:30h.

Solamente se entregarán 2 entradas por persona.

Gente Si quieres contratar publicidad con nosotros llama al **91 369 77 88**



El mapa de los 'puntos negros' en la carretera

El riesgo elevado de accidente sigue presente en 1.457 kilómetros de carreteras • Galicia, Extremadura y Cantabria son las autonomías con los tramos más peligrosos del Estado • La siniestralidad vuelve al año 1961

Gente

Durante el pasado año se produjeron un total de 1.338 accidentes mortales en carretera, en los que han fallecido 1.479 personas y 7.069 resultaron heridas graves. La cifra de víctimas mortales por siniestros de tráfico en 2011 se ha situado al nivel de 1961, considerando que el escenario de movilidad es absolutamente distinto ya que en 1961 había un millón y medio de vehículos y actualmente hay 31 millones. En conclusión, y según datos de la DGT, la siniestralidad en carretera durante el 2011 se ha reducido por octavo año consecutivo tras registrarse un descenso del 14,5%.

Es la primera vez desde 1961 que el número de víctimas mortales en accidentes de carretera no llega a 1.500. Las claves: la educación y concienciación vial; y la mejora de las infraestructuras. Sin embargo, un estudio en el que participan el Real Automóvil Club de España (RACE) y el Real Automóvil Club de Cataluña (RACC), en colaboración con la Federación Internacional del Automóvil (FIA), apunta que

SEGURIDAD Y RUEDAS

NEUMÁTICOS EN SINIESTROS

Sólo en el 2,3% de los siniestros en carretera se sustituyen los neumáticos del vehículo.

EL DESGASTE DEL KILÓMETRO

Más de la mitad de los conductores circula con las ruedas desgastadas más expuestas a accidentes.

LA PRESIÓN Y LA ADHERENCIA

El 14% de los turismos y el 31% de los vehículos comerciales circulan con al menos un neumático con presión peligrosa.

ERRORES 'LOW COST'

Las marcas de recambio arremeten contra las piezas de bajo coste.

aún queda mucho por hacer. En España existen en la actualidad 1.457 kilómetros de la Red de Carreteras del Estado (RCE) que presentan un riesgo "elevado o muy elevado" de sufrir un accidente para los conductores

En este informe, denominado 'EuroRAP', se han analizado un

total de 1.372 tramos de la red vial del Estado español, que representan un total de 24.341 kilómetros de la red estatal y que suponen la mitad de todos los kilómetros recorridos anualmente por el parque móvil español en carretera.

LOS DATOS DEL RIESGO

Los datos de este documento ponen de manifiesto que el 7,3% de los tramos de las carreteras españolas tienen un riesgo 'elevado' o 'muy elevado' de sufrir un accidente para los conductores, lo que supone una disminución de 3,1 puntos porcentuales en comparación con las cifras del 2011. Así, un total de 20 tramos, que suponen el 1,5% de la red viaria española, presentan un riesgo 'muy elevado' de accidente, mientras que 78 tramos, un 5,8% del total, tienen un riesgo 'elevado', frente a los 173 tramos (12,9%) que cuentan con un riesgo 'moderado'. Del total de kilómetros de carreteras analizados, 625 tramos de vía en España cuentan con un riesgo 'bajo' de sufrir un accidente para los conductores, un 46,4% del total,



LA CRISIS EN EL IMAGINARIO MENTAL DEL CONDUCTOR

La crisis económica ha disparado el temor de los conductores españoles a ser multados hasta el punto de que el 73% tiene más miedo que hace años a que les castiguen con una sanción debido al gasto económico que supone, según el estudio de la Fundación Española para la Seguridad Vial.

mientras que 450 tramos (33,4%) tienen un riesgo 'muy bajo'.

LOCALIZACIÓN

Por autonomías, Galicia, Extremadura y Cantabria son las que presentan más tramos "negros" en su red de carreteras, con hasta tres puntos por encima de la

media en España. Asimismo, este análisis resalta que nueve de los diez tramos más peligrosos de la RCE son carreteras nacionales de calzada única con dos carriles de circulación y destaca que sólo cuatro carreteras de la red viaria acumulan la mitad de los tramos negros en España.

NUEVO KIA RIO
PROVOCA. SEDUCE. SORPRENDE.

El nuevo Kia Rio provoca con su diseño deportivo. Seduce con las sensaciones que transmite al volante. Aunque la sorpresa te la llevarás con uno de los consumos más bajos del mercado, tan sólo 3,2 l/100 km. KIA. CALIDAD CON 7 AÑOS DE GARANTÍA.



Emissiones de CO₂ (gr/km): 85-119
Consumo combinado (l/100 km): 3,2-5,1

PVPB Kia Rio 1.2 CVT Basic 5p (incluido impuestos, transporte y acción promocional). Oferta válida limitada para vehículos en stock hasta fin de mes en concesionarios de Península y Baleares. Modelo visualizado no se corresponde con el ofertado. Unidades limitadas. *Consultar manual de garantía KIA.



Síguenos en   

desde **9.400 €**



CONISA (Comercial Nipona de Automoción, S.A.)

• **PINTO:** Pol. Ind. La Estación. C/ Las Águilas · Tel.: 91 691 52 80

• **ARANJUEZ:** Antigua Ctra. de Andalucía, Km.44 · Tel.: 91 891 63 13

NUEVO 'CONCEPT' NOVEDADES PARA 2012

Lexus y Porsche apuestan por vehículos respetuosos con el medio ambiente • Nissan, Audi y BMW son sinónimo de lujo y deportividad

Los deportivos conquistarán el futuro del motor

Irene Díaz

El nuevo Lexus de concepto sport coupé LF-LC híbrido ha sido designado como mejor 'concept car'. De hecho, la filial del consorcio Toyota ha explicado que este galardón se debe a la visión de futuro del LF-LC híbrido, ya que conjuga diseño, deportividad y tecnología dentro de una carrocería coupé con una configuración de asientos 2+2. En definitiva, este deportivo es todo un coche del futuro respetuoso con el medio ambiente.

EL LUJO SE VISTE DE VERDE

La prestigiosa marca Porsche también ha decidido hacer sus pinitos con el concepto 'híbrido -deportivo' y lo ha hecho creando el novedoso Porsche Panamera S Híbrido 2012.

La venta de esta joya de cuatro ruedas comenzará a mediados de año y es un vehículo que utiliza tecnología híbrida paralela (Hybrid Full-Parallel), consistente en un motor V6 de 3.0 litros con una potencia de 333 CV, y un par motor (el momento de fuerza que ejerce un motor sobre el eje de transmisión de potencia)

de 440 Nm. Este coche también consta de otro motor, en este caso eléctrico y de 47 CV. Su función es ayudar con su par motor en el régimen más bajo de revoluciones. Ambos motores ofrecen una potencia conjunta de 380 CV con una aceleración de 0 a 100 km/h en 6,0 segundos. De este modo, consume 8,3 litros a los 100 km en ciclo urbano (12 km/l), y 7,1 litros a los 100 en ciclo combinado (14 km/l), en este caso, convirtiéndolo en el automóvil de Porsche más económico y con menos emisiones.

Pero es tiempo de dejar los coches del futuro a un lado para centrarnos en los coches del presente, entre los cuales parece que, una vez más, reinan los deportivos. De hecho, la también japonesa firma de automóviles Nissan ha desvelado el nuevo 'concept' Micra Nismo. Esta nueva revolución en el mundo del motor representa el tercer modelo compacto deportivo que desarrolla la división de alto rendimiento de la compañía, tras el Juke Nismo y el Leaf Nismo. La corporación ha explicado que este 'concept' se ha basado en la



Nuevo Porsche Panamera S Híbrido 2012, el coche más económico y con menos emisiones de la firma alemana



LEXUS LF-LC Incorpora la tecnología Advanced Lexus Hybrid Drive, la tercera generación de la batería híbrida de la marca. Tiene una motorización de ciclo Atkinson con batería de alto voltaje y un propulsor eléctrico mejorado.

versión convencional del Micra, aunque incorpora componentes deportivos de Nismo, con el fin de combinar el espíritu deportivo con las tan esperadas altas

prestaciones de conducción. La otra firma que ha decidido subirse al carro de los deportivos es Audi que desde principios de 2012 ya ha iniciado la comercia-

lización en el mercado español de la nueva versión de cinco puertas Sportback del modelo A1, que cuenta con una gama de siete motorizaciones y diferentes elementos de equipamiento. El A1 Sportback dispone de un diseño frontal con una parrilla Singleframe y unos faros con lámparas bixenon plus integrada con tecnología LED.

Pero la firma BMW no ha sido una excepción. El fabricante alemán se embarca en el mundo de los coches deportivos presentando su nueva línea. La empresa anticipa que dispone de una gama exclusiva de motores. Además esta nueva serie de modelos de altas prestaciones combina una perfecta relación de potencia armonizada con la transferencia de fuerza y posee una tecnología de chasis, con un equilibrio plenamente aerodinámico.

PINTURAS

J. IBARRA

EXPERIENCIA
35
AÑOS

Más de 30 profesionales a su servicio.
Abarcamos la Comunidad de Madrid y la zona centro de España (otros destinos consultar)
Un equipo humano especializado en la ejecución de trabajos de absoluta calidad en el acabado final y en un tiempo mínimo.

Pida presupuesto o solicite información
GRATUITAMENTE

Tipos de trabajos que ofrecemos:

- ★ Pintura plástica.
- ★ Trabajos de estuco.
- ★ Tierras florentinas.
- ★ Gotelés
- ★ Esmaltes y semilacas, en armarios, puertas de paso, etc.
- ★ Pinturas Epoxi sobre suelos, garajes, almacenes, guardamuebles, etc.
- ★ Colocación de papeles pintados.
- ★ Imitaciones de acero corten sobre superficies de hierro, hormigón, madera, etc.
- ★ En proyecto, aplicación de microcemento.

www.pinturasjibarra.com

Oficinas: C/ San Pedro, 46 - COSLADA - Telf.: 91 672 30 54
Almacén: C/ El Molino, 6 - SAN FERNANDO DE HENARES



Los dos últimos modelos de la firma Triumph

El mundo de las motos reescribe su Historia

P. M.

La imaginación motera ha traspasado límites y revolucionado el mercado a dos ruedas. Dos ejemplos de esta refundación han sido presentados por la marca referente: Triumph. Su primera creación, Tiger Explorer, dispone de un motor tricilíndrico de 1.215 centímetros cúbicos y nace con el fin de convertirse en una referencia en el Adventure Touring. De su lado, la nueva Speed Triple R es un vehículo 'naked' de alta cilindrada, que se ha exhibido junto al modelo Triumph Steve McQueen™ edición especial, del que solo se

producirán 1.100 unidades para su comercialización mundial.

VELOCIDAD SIN CO2

Pero Triumph no es el único en superar metas. Honda presentó su modelo Integra con un motor de 670 centímetros cúbicos que mejora la eficiencia en el consumo de combustible, compacto de dos cilindros en línea, y con refrigeración líquida. Las emisiones de CO2 de este modelo son muy reducidas y su consumo de combustible es de 3,58 litros por cada cien kilómetros, lo que supone una mejora del 40% respecto a otros modelos.

Los precios de los automóviles suben y las ventas remontan

Excepto las de furgonetas y vehículos ligeros, cuyas matriculaciones son un 10,1% menos que en 2011

Irene Díaz

Los precios de los automóviles experimentaron una subida del 2,5% durante el pasado año, con lo que el incremento fue superior en una décima a la inflación, que fue del 2,4%. Por otra parte, sólo una docena de marcas eludieron la caída de las matriculaciones en España durante el 2011. Por volumen, destaca la progresión de la surcoreana KIA, que ha comercializado 19.668 unidades en 2011, con un crecimiento del 13,8%.

CRECEN LAS MATRICULACIONES

Lo que también ha crecido en España son las matriculaciones de automóviles, que sumaron alrededor de 19.835 unidades en la primera quincena de enero, un 14,7% en comparación con el mismo período de 2011. Es iaho-



Trabajadores de la planta de GM en Figueruelas

ra cuando el mercado automovilístico está ofreciendo ahora los primeros síntomas de crecimiento tras registrar descensos en 16 de los últimos 17 meses. De cerrar enero al alza, sería el primer incremento desde agosto de 2011. Matizando, los datos han puesto de manifiesto un cre-

cimiento mínimo en las ventas a particulares, que acumulan un total de 17 meses consecutivos de caída. Contrariamente, las compras de compañías de alquiler se dispararon un 218,2% en la primera mitad de enero. También han crecido las ventas a empresas, un 14,5% más.

Una gran idea para dos.



SMART YIN&YANG
DESDE
10.950€

Te vas a enamorar del nuevo smart Yin&Yang y razones no te faltan: acabado pulse, motor de 52kW, radio audio basic, dirección asistida, cambio automatizado softtouch, aire acondicionado y en color negro o blanco. Llévatelo desde 10.950€ y por 450€ más puedes equiparlo con un navegador multimedia. Date prisa, hay pocas unidades.

Consumos desde 4,2 hasta 4,3 l/100km y emisiones de CO₂ desde 97 hasta 98 gr/km en ciclo mixto.

smart center Madrid Citycar Sur. Pol. Ind. Ciudad del Automóvil - Carlos Sáinz, 47. 28914 Leganés. Tel.: 91 689 69 00/1

smart Yin&Yang Limited Edición de 5200 (71CV). IVA, IPI y transporte incluido. Consumo medio desde 4,2 hasta 4,3 (l/100km) y emisiones de CO₂ desde 97 hasta 98 gr/km en ciclo mixto. Oferta válida hasta 31/03/2012



Gerardo Herrero, durante un instante del rodaje que realizaron en Lituania con temperaturas de hasta 25 grados bajo cero

GERARDO HERRERO DIRECTOR Y PRODUCTOR DE CINE

El cineasta madrileño acaba de estrenar su último filme 'Silencio en la nieve'. La cinta aborda un crimen sucedido en la División Azul durante el año 1943. Ofrece su visión sobre los Goya y el futuro del sector

«El público se hace daño a sí mismo al no pagar a quien hace las películas»

Este viernes se estrena en los cines españoles 'Silencio en la nieve', la nueva película de Gerardo Herrero (Madrid, 1953), uno de los nombres más importantes del séptimo arte nacional en las últimas dos décadas después de haber dirigido más de una docena de filmes y participado en casi medio centenar de obras cinematográficas como productor. Ahora, aborda un drama, un thriller bélico de categoría que está inspirado en la novela 'El tiempo de los emperadores extraños' de Ignacio del Valle. La historia se centra en la investigación de un enigmático crimen dentro de un batallón español de la División Azul, unidad que sirvió al ejercicio alemán contra la Unión Soviética en la Segunda Guerra Mundial. El soldado Arturo Andrade (Juan Diego Botto) y el sargento Estrada (Carmelo Gómez), que le servirá de ayuda, serán los encargados de encontrar respuestas en este caso.

"Me gustó la trama, sobre todo los personajes, que hoy en día es lo que más me interesa en una película, y después me pareció un reto que transcurriera en la División Azul. No hay películas desde los años 50 que hablen de eso", recuerda Herrero, quien partiendo de la riqueza interpretativa que generan los dos personajes principales y el resto de secundarios intentó "no ser maniqueo subrayando la parte política. La película transcurre dentro de un contingente de voluntarios de muchas tendencias, ideologías y maneras de ser, respetando como son esos personajes y todo lo que hemos podido averiguar con el trabajo de investigación (lectura de libros, entrevistas con divisionarios, fotografías, etc)". En este sentido, 'Silencio en la nieve' trata "cuáles eran las relaciones que tenían militares, profesionales y falangistas, lo mal que se llevaban los alemanes con los españoles de a pie (porque no se co-



JUAN DIEGO BOTTO Y CARMELO GÓMEZ funcionan como un notable dúo interpretativo en un filme que cuenta con actores como Víctor Clavijo o Carlos Blanco en el grupo de secundarios. Nicolas Saad ha adaptado un guión que otorga dramatismo y credibilidad a los constantes acontecimientos.

municaban ni tenían las mismas creencias desde ningún punto de vista) e intenta respetar ese ambiente, lo que se contaba". Destaca un notable trabajo técnico y de producción. El frío extremo con el que se grabó en Li-

tuania (25 grados bajo cero), la adecuación al tiempo de rodaje o el cálculo de las horas de luz han sido obstáculos a superar por todo el equipo, encabezado por un Herrero cuya prioridad era "que los actores estuviesen

bien (lo más importante para mí) y conseguir que te creas la película, que sientas el frío".

La repercusión en las taquillas dependerá del público, que para Herrero, tras la pregunta de quien escribe, "sí tiene demasiados prejuicios sobre su propio cine. Para que vayan a ver esta película se lo tendrá que decir mucha gente a mucha gente y estoy seguro de que si la hubiese hecho con actores americanos y en inglés irían más personas a verla. Lo que pasa es que a lo mejor a mí no me habrían dejado hacerla y no habría podido dirigirla. Entonces, ¿cuál sería para mí el interés? Además, valdría un presupuesto que no hubiera podido conseguir. Ojalá se rompan estos prejuicios porque esta película, especialmente, tiene esa ambición artística e industrial para que se vea que es

«Hoy en día, lo que más me interesa en un proyecto son los personajes»

posible producir cine español con altos valores de producción (efectos, fotografía, música)".

Las nominaciones a los Goya han mostrado una gran diferencia entre el gusto de los profesionales del cine y el de los espectadores, circunstancia que no preocupa al cineasta madrileño, ya que "tampoco en los Oscar votan a 'Amanecer' como la película del año y es la más taquillera. No necesariamente las mejores películas son las más taquilleras. Hay que buscar un equilibrio, pero es imposible que algún académico haya visto todo el cine español del año", argumenta. En cuanto al futuro empresarial del sector, Herrero entiende que "cambiarán los criterios, los gustos, el tipo de películas que te gusta ver en imágenes, las duraciones o los formatos, pero la gente necesita ver películas. Lo noto y lo siento, aunque a lo mejor ha disminuido la asistencia a las salas o las ventas de DVD porque la piratería ha hecho mucho daño. La gente va a seguir viéndolas, espero que pagando, aunque sea poco, porque sino ¿cómo vamos a producir y generar los proyectos? Cuando suba la calidad del visionado y las webs lleguen a más gente, espero que el público se de cuenta que matar a la propiedad intelectual, a quien hace las películas no pagando por ellas, es un daño que se hacen a ellos mismos, de futuro".

MARCOS BLANCO HERMIDA