Gente madrid

Año 7, número 233
24 febrero - 2 marzo 2012

Leganés

www.gentedigital.es visita nuestra web

El Ayuntamiento retira dos parcelas a la Universidad Carlos III

El Consistorio anuncia que destinará el terreno, ubicado en el distrito de San Nicasio, a construir un centro de educación pública de 'línea 3' Pág.10

La 'reina' del Carnaval

'Fantasía de aves', de la Casa de Andalucía, se llevó este año los primeros premios a los mejores disfraces en las categorías de 'Carrozas' y 'Comparsas'. 40.000 personas disfrutaron del desfile leganense **Pág. 12**

GEICOP LEGANÉS, S.A.
ÚLTIMAS
VIVIENDAS PROTEGIDAS
Situadas en el Barrio de los Frailes (LEGANÉS)
A PRECIO DE COSTE
LLAVE EN MANO
VIVIENDAS DE 2, 3 DORMITORIOS Y ÁTICOS
91 693 06 62

orOcash
DINERO AL INSTANTE
Nº1 A NIVEL NACIONAL Más de 100 tiendas nos avalan
PRECIOS SIN COMPETENCIA
VENGA A VISITARNOS Y COMPRUÉBELO
100% GARANTIZADO
COMPRA VENTA DE ORO
GESTIONAMOS EMPEÑOS - COMPRAMOS PAPELETAS
AVDA. UNIVERSIDAD, 2 - LEGANÉS 91 689 68 33

moda mujer
Pilar Prieto
www.pilarprieto.es

COOPERATIVISTAS Pág. 11

Recuenco explica los problemas en el desarrollo del P.P.4

Según el edil, una de las promotoras ha "vendido" viviendas antes de estar recalificado el suelo

DE 2010 Pág.13

Montoya denuncia que el PP no presentó las cuentas

Ocurre "por primera vez en la historia de la ciudad". Gómez cifró la deuda en 250 millones de euros

ESTE SÁBADO Pág. 13

Cuarta jornada de la Liga de Boccia en el Pabellón Europa

A ella acudirán miembros de la Selección Española que competirán en los Juegos de Londres 2012

DEPORTES Pág. 18

El Albacete se cruza en el camino de un Lega en plena crisis

José María Rico no podrá contar con los sancionados De Lerma y Mario para visitar a uno de los equipos más potentes de todo el grupo I de Segunda División B

iGente MOTOR

Todas las novedades en el Salón de Ginebra

Págs. 22 y 23

Primer plano

El Síndrome de Asperger es uno de los más difíles de detectar SANDRA BRAVO/GENTE

REPORTAJE EL SÍNDROME DE ASPERGER

Son pocas personas las que lo sufren y sobre todo afecta a los más pequeños, en los que, la edad de detección es un punto clave para poder tratar este síndrome que es un trastorno generalizado del desarrollo

«El patio del colegio a veces es un verdadero infierno para estos niños»

Javier Sánchez / Sandra Bravo

Es difícil su detección y cuesta saber si se tiene o no. Así es el Síndrome de Asperger, un síndrome que afecta a todo tipo de personas pero que, principalmente, se da en los niños más pequeños. Cuesta detectarlo y muchos que lo sufren, ya mayores, no saben que lo tienen. En Madrid, hay una asociación que se encarga de ayudar, apoyar y orientar a las familias de los pequeños que lo padecen así como a las demás personas.

Juana María Hernández es una de las mayores conocedoras de este síndrome en toda España y trabaja para enseñar este síndrome del que asegura que "no es una enfermedad".

Asperger afecta a los "aspectos sociocomunicativos de las personas que lo padecen", afirma Juana. "El síndrome aparece a edades tempranas y es difícil saber si se padece, los diagnósticos no son precisos por el momento, se suele detectar a los cuatro o cinco años, pero hay niños, adolescentes y adultos con Asperger". "Cuanto antes se detecta las posibilidades de pronóstico son mejor", añade.

Las personas que lo sufren, son totalmente normales, Asperger es una evolución del autismo que implica otra serie de características. Los mayores problemas los encuentran los más pequeños a los que les cuesta integrarse en los colegios ya que una de las principales características es la no aceptación de las normas sociales. También les cuesta relacionarse con los compañeros de clase.

ASOCIACIÓN ASPERGER

Paloma Martínez es la presidenta de la Asociación Asperger Madrid, una entidad sin ánimo de lucro de utilidad pública creada por las propias familias con el objetivo de defender los derechos de los que padecen este síndrome y mejorar su calidad de vida.

Martínez explica que a esta asociación vienen principalmente niños, de alrededor de ocho o diez años, y personas adultas, que han podido oír hablar de esta asociación y de Asperger, que se han sentido diferentes a lo largo de su vida y que pueden cuadrar el diágnostico. "La media de Asperger es un tipo de persona que tiene una inteligencia media y tiene un interés por comunicarse aunque no sea una forma habitual de hacerlo" por lo que en la mayoría de los casos "la línea entre autismo y Asperger no está claramente señalada" asegura Paloma.

El Síndrome de Asperger afecta a los aspectos sociocomunicativos

La integración social es más difícil en personas con más funcionalidad

En cuanto a su integración en la sociedad, Paloma explica que le cuesta más a los que tienen más funcionalidad. "Cuando tú hablas con una persona y se va dejándote a la mitad, siempre es raro". En el caso de los niños más pequeños es cuando más díficil es, porque no se entiende. "El patio a veces es un infierno" asegura Paloma. "Afortunadamente el acoso escolar ahora está más controlado, pero todos los chicos adultos que llegan casi siempre han sufrido alguna mala experiencia" añade.

Las personas que llegan a esta organización reciben en primer lugar, el programa básico de intervención psicoterapéutica que cubre psiquiatría y medicación pero no rehabilitación debido aunque tiene fases, es un síndrome permanente. Por otro lado, cuenta con un programa de inserción sociolaboral donde además permiten a la persona conocer qué es una empresa, cómo poder relacionarse con su superior o ensayar entrevistas.

Esta entidad trabaja voluntariamente en dar a conocer a estas personas "lo que es uno mismo, lo que se espera de él y de la vida" para así poder enfrentarsea ella como cualquier otra. El 18 de febrero celebraron su día.

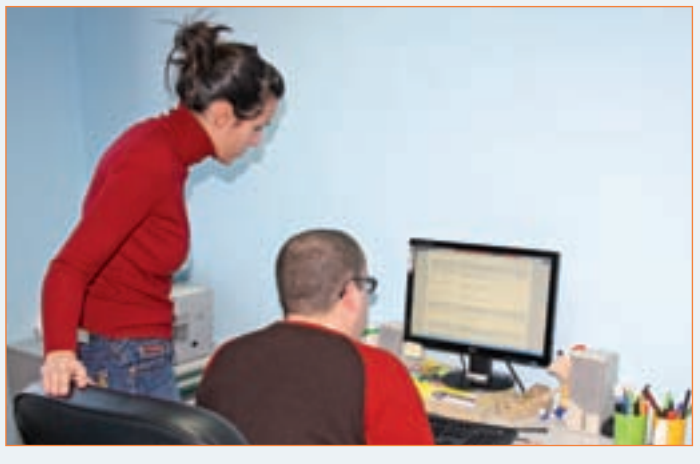

El resultado del esfuerzo de las familias

Un usuario de la asociación mira sus candidaturas de trabajo en el propio centro. La asociación Asperger Madrid (Calle Bohonal 15-17, Madrid) nació como una necesidad local a raíz de una entidad nacional. Para ponerse en contacto, es necesario rellenar un formulario por Internet y concretar una entrevista en persona. Al tratarse de una entidad creada con el empeño de las familias, necesitan toda la ayuda posible por lo que "cualquiera que desee entrar, debe implicarse" asegura Paloma Martínez, su presidenta. Más información: www.aspergermadrid.org.

Confianza
HEMOS ABIERTO
UNA CUENTA AL FUTURO
En Bankia, creemos tanto en el futuro, que le hemos abierto una cuenta.
Una cuenta en la que si todos aportamos lo mejor que tenemos,
haremos posible un banco que quiere lo mismo que tú.
Que el futuro lo hagamos juntos. Y mejor.
Bankia
TODO UN FUTURO JUNTOS
bankia.es

Comunidad

El consejero de Servicios Sociales, Salvador Victoria, se reunió con las cuatro asociaciones de vecinos de Cañada Real de Galiana

La Comunidad pide que se aplacen los derribos en Cañada Real

Victoria solicita a Madrid, Rivas-Vaciamadrid y Coslada una moratoria hasta que se ultime el plan

Miguel Hernández

Aplazar los derribos hasta que administraciones y vecinos lleguen a una posición común en el diseño de la futura Cañada Real de Galiana. Éste es el paso que pretende dar la Comunidad en el comienzo de la segunda fase del plan para regularizar la situación urbanística en la vía pecuaria. Así se lo ha comunicado el consejero de Servicios Sociales, Salvador Victoria, a las cuatro asociaciones de vecinos de la zona , Cañada Real de Merinas, Cañada Real Galiana de Madrid y Rivas y el colectivo Todo por la Praxis, en su reunión del día 21.

Sol pedirá a los Ayuntamientos de Madrid, Rivas-Vaciamadrid y Coslada que aprueben una moratoria en los derribos, cuando no existan razones de inseguridad ciudadana o infravivienda. Por su parte, los residentes expresaron su deseo de abonar el IBI y de legalizar las conexiones eléctricas y de agua.

Estas novedades se producen justo un año después de la aprobación de la Ley para la Cañada Real. Como solución, la Comunidad pretende que el mayor número de propietarios adquiera el suelo, siempre respetando las competencias de los tres ayuntamientos por los que discurre. Fuera de la actuación quedará la zona de El Gallinero.

Dos nuevas mesas sectoriales buscarán la participación de los agentes en la toma de decisiones

El objetivo regional es garantizar la participación a través de dos mesas sectoriales. La primera la integrarán los vecinos. Y la segunda, los representantes de los ayuntamientos afectados, el Gobierno regional, la Delegación del Gobierno y los ministerios u organismos implicados. La Comunidad tiene previsto mantener estos contactos antes el fin de marzo. El primero de ellos, con Coslada, tendrá lugar el 28 de febrero. En la mesa general participarán representantes de las administraciones y los vecinos. El primero en elevar la voz ha sido el alcalde ripense, José Masa, que está de desacuerdo con no dar prioridad a la mesa institucional y escuchar primero a los vecinos "que son los que han generado el problema". Por su parte, el PSOE critica la exclusión del plan de El Gallinero.

EL PRÓXIMO 15 DE MARZO

Los vecinos presentarán su propio plan para la zona

M. H.

Las asociaciones de vecinos de la Cañada Real de Merinas, Cañada Real Galiana de Madrid y Rivas, junto al colectivo Todo por la Praxis, tienen previsto presentar el próximo día 15 de marzo el su propio Plan Cañada. Ofrecerán una rueda de prensa para explicar el contenido del programa, con la asistencia de políticos y organizarán un posterior cátering para festejar el primer aniversario de la Ley 2/2011 de la Cañada Real Galiana.

Allí ofrecerán a los asistentes las diversas realidades de la Cañada que se ubican en cada sector y las posibles soluciones.

107 HECTÁREAS

La Cañada Real Galiana ocupa 107 hectáreas que discurren por los distritos de Villa de Vallecas y Vicálvaro y los municipios de Coslada y Rivas.

Un informe del IRIS asegura que en Madrid viven unas 7.000 personas en 1.776 viviendas y 179 naves. En Rivas residen 1.500 personas, con 384 viviendas y 14 naves e industrias. Y en Coslada habitan unas 2.000, con la existencia de 481 viviendas y 36 naves. Rivas ha dejado de pasarles el IBI, mientras que en Coslada y Madrid lo cobran.

OPINIÓN

Nino Olmeda

Periodista

Diputados de noche

La Asamblea de Madrid celebra tres sesiones plenarias cada mes. La última semana es inhábil y no se celebran reuniones parlamentarias. Los plenos suelen empezar a las cuatro de la tarde y son las preguntas de los portavoces (PP, PSM, IU y UPyD) a la presidenta regional, Esperanza Aguirre, las que marcan el inicio de las sesiones de cada jueves. Luego hay un buen número de preguntas de los diputados a los distintos consejeros en las que cada partido se interesa por lo que más interesa a cada grupo parlamentario. A continuación, después de las iniciativas de control al Gobierno de la Comunidad de Madrid, se debaten mociones, interpelaciones, Proposiciones No de Ley y, por último, Proposiciones de Ley.

En los plenos de febrero, la hora de finalización de los mismos ha sido después de las 12 de la noche, de madrugada, lo que supone que los diputados de noche empezaron un jueves y terminaron un viernes. Demasiadas horas para que los representantes de los madrileños debatan sobre la crisis, el paro, los proyectos de Aguirre, las críticas de la oposición y las loas del PP. Además, lo que hacen los diputados de la Asamblea no trasciende porque es difícil encontrar periodistas de noche que trasladen a la ciudadanía lo que pasa en la sede parlamentaria de Vallecas.

La casa de la palabra, el Parlamento regional, se convierte en algo monótono y aburrido, ya que los partidos realizan ruedas de prensa la mañana de los mismos plenos para informar de lo que harán por la tarde, lo que resta interés a los debates de la tarde. No se dan cuenta de que si antes de cada partido de fútbol, cada equipo cuenta los goles que va a meter y las faltas que va a cometer, nadie se interesaría por el resultado final y ni por este tipo de competiciones. Eso hacen ellos, ahogar los debates para conseguir que el único interés sea el marcador final. No estaría mal que se celebrasen dos plenos a la semana, uno de control de la acción del gobierno y otro legislativo, que se realizasen en horario de mañana y sólo continuar por la tarde si hay mucho programado. Eso sería lo lógico, pero no es lo que se hace. Por eso, da la sensación de que los plenos de noche son casi clandestinos, como denuncia muy a menudo el portavoz de UPyD, Luís de Velasco, quien considera, igual que el resto de portavoces de la oposición, que el Reglamento de la Asamblea necesita una profunda reforma para acercar la institución a los madrileños.

La noche, además, no ayuda nada a conciliar la vida laboral con la familiar.

Audífono Factory
www.audifonofactory.com

AUDÍFONOS A PRECIO DE FÁBRICA

SU AUDÍFONO
A MITAD DE PRECIO

NO PAGUE MÁS POR LO MISMO

La solución a sus problemas auditivos con todas las garantías

www.audifonofactory.com

Audífono Factory

C/ Francisco Silvela, 15 - 1ºD • 28028 Madrid

Manuel Becerra 2 6
Lista 4

1 2 12 15 21 26 29 30 38 43 48 53 56
61 63 C1 C2 71 106 110 210 143 146 152 215

Solicite cita previa:
91 401 48 00

PILAR SÁNCHEZ ACERA
CANDIDATA A LA SECRETARÍA DEL PARTIDO SOCIALISTA DE MADRID
La candidata alternativa a Tomás Gómez apuesta por la acción política paras conseguir ganar la Comunidad y los municipios que han perdido

«Quiero un proyecto de liderazgo compartido con nuestros afiliados»

Pilar Sánchez Acera en la Plaza del Ayuntamiento de Alcobendas, ciudad en la que reside y en la que comenzó su carrera política MANUEL VADILLO/GENTE

Mamen Crespo Collada

Ha decidido ponerse enfrente de Tomás Gómez para recuperar la confianza de los ciudadanos madrileños que, a su juicio, los socialistas han perdido. A favor tiene su experiencia política avalada por sus años de concejal en Alcobendas y de diputada en la Asamblea de Madrid. En contra, el poco tiempo para convencer a las agrupaciones. Sin embargo, Pilar Sánchez Acera camina firme hacia su objetivo que se convertirá en realidad o no en el Congreso Regional del PSM.

¿Cómo se siente ante esta nueva aventura que ha iniciado?

Me siento bien, me siento animada, con el apoyo de muchos compañeros y compañeras que queremos cambiar este partido para ganar Madrid. Es una aventura democrática dentro de nuestro partido.

¿Cómo y cuándo se decide que sea usted la candidata?

Lo que estaba claro es que hay muchos militantes que queremos un cambio y se ha ido buscando la persona que pueda sumar más. Queremos sumar. El jueves por la noche ya hubo compañeros que me pedían que diera el paso y el viernes muchos más hablaron conmigo y así fue.

¿Ha tenido algún problema con alguno de los compañeros que también se postulaban como alternativa?

No. Valeriano Gómez estuvo en la presentación ante agrupaciones y delegados, por ejemplo.

Supongo que cuando ha dado este paso es porque sabe que cuenta con muchos apoyos

Hay un montón de delegados que tienen que decidir quién tiene que ser el secretario general y qué proyecto de cambio quieren. Manolo Robles es uno de ellos, Isabel Aimeriz, que es candidata de lista en la agrupación de Chamberí es otra. Alcobendas, Soto, José Pablo en Villalba, Rafa Gómez Montoya, Pedro Castro. Hay muchísimos compañeros que me están dando el apoyo.

> «El proyecto que gane será el de todos los socialistas de la Comunidad»

Tomás Gómez ha elegido San Sebastián de los Reyes para presentar su candidatura. ¿Quizá porque tiene miedo a su influencia en el norte?

No, creo que él viene a la zona norte a explicar su proyecto, un proyecto de continuidad y a explicar la gestión de los últimos cinco años en los que él ha sido secretario general. Lo ha presentado en San Sebastián de los Reyes, en la zona norte, donde es verdad que mi candidatura tiene varios apoyos. Él también tiene apoyos, esto no es un partido único.

¿Cuáles serán sus objetivos si gana el congreso?

El primer objetivo es impulsar un proyecto compartido, de liderazgos compartidos, un liderazgo plural y un proyecto transversal que cuente con todos los militantes, en el que tengan más capacidad de decisión, pero también más acción política porque lo importante es que conectemos con los ciudadanos de la Comunidad de Madrid. Lo importante es que sea un proyecto de sumar dentro para sumar fuera y para conseguir, después de tantos años, ganar la Comunidad de Madrid y ganar muchísimos municpios que hemos ido perdiendo en este tiempo.

Parece complicado ser secretaria general con otro portavoz en la Asamblea que, además, habría perdido contra usted

No lo es porque yo he oído a Tomás Gómez decir que se pondrá a disposición del partido sea cual sea el secretario y es algo que tengo muy en cuenta.

Antes de Gómez usted era diputada. Las malas lenguas dicen que él la apartó. Si ahora le gana,¿habrá ganado la batalla?

No hay motivo de venganza. En la anterior legislatura hubo muchos compañeros y compañeras que hicimos una buena labor de oposición. Es verdad que luego hay unas listas y creo que Tomás Gómez intentó hacer la lista que creía mejor. Yo no hubiera hecho esa lista. Hubiera valorado mucho más el trabajo de los diputados de la Asamblea pero no me mueve la venganza. Me mueve ganar la Comunidad de Madrid porque para mi Tomás Gómez es un compañero, es un amigo, le conozco desde hace muchos años y le tengo mucho respeto y mucho cariño.

¿Qué no le gusta de la forma de llevar el partido que tiene Tomás Gómez?

No me gusta valorar la candidatura de Tomás Gómez. Estamos en un partido político donde miramos proyectos, capacidades y resultados. El proyecto que gane en el congreso será el proyecto de todos los socialistas sea Tomás el secretario general o sea yo la secretaria general.

¿Cómo piensa frenar el avance continuo del PP en la Comunidad de Madrid si se convierte en secretaria general?

El PSOE lleva muchos años perdiendo elecciones en la Comunidad de Madrid pero lo que también es cierto es que la ciudadanía de Madrid no está absolutamente contenta con cómo se están gestionando los servicios públicos, los derechos de los ciudadanos. Otra cosa es que el PP gane elecciones y otra que los ciudadanos estén de acuerdo con lo que está pasando. Nosotros lo que tenemos que hacer es volver a conectar con los ciudadanos, hacerles cómplices de nuestro proyecto, sumarles para poder tener ese tsunami de ilusión y de cambio. Es eso en lo que vamos a trabajar desde los municipios, porque es imposible ganar sin ser referente en los municipios.

Una mujer con amplia experiencia

La mujer que ha decidido enfrentarse a Tomás Gómez tiene una dilatada experiencia política. Licenciada en Empresariales, Pilar Sánchez Acera fue concejal del Ayuntamiento de Alcobendas entre 1999 y 2003 y teniente de alcalde de este Ayuntamiento con las Delegaciones de Economía y Hacienda y Seguridad Ciudadana y de Recursos Humanos de 2003 a 2007. Posteriormente, fue diputada en la Asamblea de Madrid en la VIII legislatura, puesto que dejó tras los comicios del 22 de mayo. Fiel defensora de la escuela pública, a la que lleva a sus tres hijas, compagina su labor en una entidad financiera con su futuro en el PSM.

La 'batalla' del PSM se libra en la zona norte

Gómez elige San Sebastián de los Reyes para presentar la candidatura

La zona norte de la Comunidad de Madrid, feudo indiscutible de Pilar Sánchez Acera, al menos, en el municipio más grande, Alcobendas, se ha convertido en el campo de la 'batalla' que libran los dos candidatos a la Secretaría General del PSM: Tomás Gómez y Pilar Sánchez Acera.

De hecho, Gómez no está dispuesto a renunciar ni a un solo apoyo y, por ello, el pasado miércoles presentó las líneas básicas de su candidatura en esta zona, en San Sebastián de los Reyes.

En realidad, no se pronunció sobre su candidatura, tan solo anunció que en el próximo congreso regional apostará por las listas cremallera, y se limitó a hablar de la situación actual de nuestro país, para la que tuvo múltiples soluciones.

Tomás Gómez en 'Sanse'

MODELO ALTERNATIVO

En concreto, apostó por una reforma fiscal, otra del sistema financiero y otra de la justicia, así como por la separación de la Iglesia de Estado como señas del proyecto político del PSOE en Madrid. Gómez defendió "un modelo alternativo" desde la oposición, basado principalmente en dos reformas: la fiscal y la del sistema financiero. "Ese modelo económico son dos reformas, que no son recortes como dicen ellos, una reforma fiscal y una del sistema financiero" porque "los impuestos que pagamos hoy los ciudadanos son injustos". Frente a esto, se mostró contrario a los pactos de Estado, que definió como "mal llamados pactos de estado". No obstante, también defendió que "hay que separar Iglesia de Estado" porque "los ciudadanos no son feligreses" y la reforma del sistema judicial. "Hay que hacer una cuarta cosa urgente, la reforma del sistema judicial", dijo.

En el acto contó con el apoyo de los secretarios de Alcalá de Henares, Eusebio González, Algete, Jorge Rodríguez, Colmenar Viejo, Fernando del Valle, y Tres Cantos, Lydia Martínez, y del anfitrión, el portavoz y secretario general del PSOE en 'Sanse', Narciso Romero.

Ángel del Río
Cronista de la Villa

Renovadores pasaditos

Pilar Sánchez Acera quiere ser la cara del nuevo socialismo madrileño. Intenta ser la renovadora de un nuevo proyecto socialista en busca del voto perdido, porque entiende que Tomás Gómez ha tocado techo, o ha tocado fondo, según se mire. Esta licenciada en Ciencias Empresariales, con pronunciadas ojeras de duermevela, fue concejala del Ayuntamiento de Alcobendas y diputada regional. Pese a haber sido número 2 en la candidatura de Jaime Lissavezky en el congresillo regional del PSM, o quizá por esto, no estaba entre las personas de confianza de Gómez, lo que le ha dado ánimos para encabezar una candidatura que dispute a Gómez la secretaría general del partido en Madrid en el próximo congreso regional.

La candidata intenta poner freno a la sangría de votos sufrida por el PSM durante el mandato de Gómez en las autonómicas y municipales de mayo de 2011 y en las generales en Madrid, el pasado mes de diciembre. No se puede seguir así, en caída libre, y entiende que para evitarlo, hay que comprar un paracaídas nuevo, de última generación social.

Pilar Sánchez Acera lleva un mensaje de renovación, que personalmente me parece incompatible con algunos de los notables que la apoyan, antiguallas notables del socialismo madrileño, como los ex alcaldes de Getafe, Pedro Castro; de Leganés, Rafael Gómez Montoya, y de Collado-Villalba, José Pablo González, así como el actual regidor de Fuenlabrada, Manuel Robles, o el guerrista José Cepeda, todos ellos pendientes de renovarse personalmente, si es que aún están a tiempo de hacerlo, porque a alguno, como a Pedro Castro, se le ha acabado todo el recorrido político.

Los viejos renovadores nunca mueren, pero se hacen viejos intentando renovar e ir contra natura. Me da la impresión de que Tomás Gómez no lo va a tener demasiado complicado viendo qué tipo de apoyos tiene su rival.

Opinión

Alberto Castillo
DIRECTOR

www.gentedigital.es/blogs/sin-acritud

Instrumentalización de las protestas

Ya es casualidad que la manifestación convocada en Madrid en apoyo de los estudiantes valencianos y contra las cargas policiales en las que derivó lo que en principio parecía una protesta pacífica contra la falta de calefacción en un instituto valenciano, acabara a las puertas de la sede del Partido Popular de la calle Génova con el lanzamiento de piedras y bolas de acero. Los manifestantes previamente se habían concentrado frente a la sede de la presidencia de la Comunidad para seguir el ritual de las manifestaciones que convoca la izquierda en Madrid, pues una algarada callejera que no se cebe contra Esperanza Aguirre parece que no tiene pedigrí. Esta es la consigna, ganar en la calle lo que no se consigue en las urnas y la excusa es lo de menos. Da igual protestar contra la reforma laboral que contra los recortes en educación. El caso es dar la sensación de que España esta en la calle, pues bajo el paraguas de la indignación cabe casi todo. Las manifestaciones del domingo fueron el primer germen de la instrumentalización de las protestas ciudadanas. Sin entrar en la habitual guerra de cifras, entre el medio millón que se atribuyen los convocantes y los cincuenta mil que estimó la policía, hay un término medio, aunque nadie puede negar que el domingo mucha gente se movilizó en todas las ciudades de España para protestar contra la reforma laboral. Allí estaban todos los grupos y organizaciones de la izquierda, los sindicatos, el PSOE, Izquierda Unida y los del 15-M, todos a una en la calle, entre ellos destacados socialistas. Algunos con responsabilidad directa en el gobierno que negó la crisis mientras engordaban las cifras del paro, como el ex ministro de Trabajo, Valeriano Gómez. En todo momento el comportamiento de los manifestantes fue ejemplar, pero había que mantener la tensión. La protesta de los estudiantes en Valencia y la actuación policial han hecho el resto y el PSOE ha puesto a funcionar toda su maquinaria para alimentar la polémica. Conviene medir bien el tono de las soflamas y no manipular los hechos. Interior ha encargado una investigación que analizará si la policia actuó correcta o desproporcionadamente. Los estudiantes no deberían secundar a los provocadores, que son los que reventaron una manifestación pacífica. De hecho, ninguno de los 25 detenidos es alumno del Instituto Luis Vives que dió origen a la protesta. Y los policías y sus responsables, responder con equilibrio para garantizar el orden. Por mucho que algunos se empeñen, ni esto es Grecia, ni queremos que se le parezca.

INFORME CÁRITAS SOBRE LA POBREZA

El rostro de la crisis

España es el país de la UE en el que más han aumentado las diferencias entre ricos y pobres de 2006 a 2010, según el Informe de Exclusión y Desarrollo Social presentado por Cáritas. El porcentaje de hogares españoles que están por debajo del umbral de la pobreza es del 22%. Un tercio de los hogares españoles tiene "dificultades serias" para llegar a fin de mes. El informe también recuerda que España es uno de los países europeos con mayor tasa de pobreza, sólo superado por Rumanía y Letonia. La desigualdad y la brecha salarial entre ricos y pobres amenaza con seguir aumentando.

CARTAS AL DIRECTOR

Envíe sus cartas al Director a cartas@genteenmadrid.com (máx. 1000 caracteres)

El sueldo de los sindicalistas

Ahora que estan de actualidad las declaraciones del Secretario General de la UGT de Madrid, D. José Ricardo Martinez Castro, ese Señor que cuando abre la boca sube el pan, resulta que dice no cobrar su sueldo de Consejero de Bankia, porque lo dona a UGT, que cobra el de Renfe, empresa en la que está liberado. Y bien liberado: este señor desde su ingreso en Renfe en los años 80 del pasado siglo donde entró de peón, no ha trabajado ni un día de su vida, porque inmediatamente le liberaron y en esta situación realizó sus estudios y fue ascendiendo en la empresa, sin poner un pie en ella, le hicieron Factor de Circulación, despues Jefe de Estación, luego Mando Intermedio y finalmente Técnico Ferroviario, como declara ser, y todo sin siquiera consolidar un periodo de prueba para cada categoría como es preceptivo, para los demás, pero no para esta gente que han tomado a las Empresas Públicas como si fueran suyas, gastando del dinero de todos para su lucro personal. A ver si hay suerte y entra un Gobierno que pone las cosas en su sitio y limpia este cáncer de la sociedad, desalojando de las empresas públicas a estos vividores, que impiden que los verdaderos profesionales puedan hacer que funcionen bien para la sociedad.

José Nieto Díez (MADRID)

La película de los Goya

La ceremonia de los Goya en el año 2003 se convirtió en un alegato contra el belicismo en general, y contra la guerra de Iraq en particular. Ha pasado casi un decenio y sobre nuestro país se cierne la amenaza de otra catástrofe: la reforma laboral. Sin embargo, en esta edición de la gala no se vieron pegatinas de rechazo. ¿Por qué? ¿Acaso la guerra de Iraq era más "peliculera"? ¿No interesan las "tramas" que afectan a la gente común y corriente, sino sólo aquellas más propias del mundo hollywoodiense? Internet ya va por delante de la industria del cine: por favor, no se queden también a la zaga en lo social.

Paloma Carrión (MADRID)

Gente madrid Si quieres contratar publicidad con nosotros llama al 91 369 77 88

El periódico Gente no se responsabiliza ni se identifica con las opiniones que sus lectores y colaboradores expongan en sus cartas y artículos.

Gente MADRID
Edita
Gente en Madrid S.L.
Gerente
Fernando Ibáñez
Director
Alberto Castillo

Jefa Ediciones Sur
Patricia Costa
Jefa Ediciones Norte
Mamen Crespo
Madrid y Comunidad
Liliana Pellicer
Deportes
Francisco Quirós
Jefe de Maquetación
Carlos Zugasti
Jefe de Fotografía
Chema Martínez

Directora Grandes Cuentas
Amparo Lluch
Jefe Marketing
Rafael Vara
Coordinadora de publicidad
Ana Sánchez

Redacción:
Calle Atocha, 16, 2ª planta
Madrid 28012
Tel. centralita: 91 369 77 88
info@genteenmadrid.com
comercial@genteenmadrid.com

Grupo de Información GENTE
grupo@grupogente.es
Director General
Raúl Preciado
Director gentedigital.es
Leandro Pérez Miguel
Proteción de datos:

www.gentedigital.es

¿tienes un blog? Vente a Gente

Si mantienes un blog en plataformas como Wordpress o Blogger y quieres formar parte de nuestra comunidad, escríbenos a **nosotros@gentedigital.es** con tu propuesta

gentedigital.es/comunidad

NUEVOS BLOGS

#TwittBu

Después de las fiestas relacionadas con el Carnaval, los tuiteros burgaleses vuelven a tener otra cita. Todos los detalles los puedes encontrar en: gentedigital.es/comunidad/twittbu/.

Asuntos pendientes

Las tendencias siguen ocupando buena parte de la temática abordada por el recomendable blog de Patricia Costa. gentedigital.es/blogs/pendientes/.

Mari Kazetari

La bloguera June Fernández ha sido premiada por su periodismo comprometido. Entra en su blog y descubre las razones de este merecido galardón: gentedigital.es/comunidad/june/

gentedigital.es/comunidad

WEB

En las redes sociales

Además de en nuestra web, puedes mantenerte informado en nuestras páginas en Facebook y Twitter.

Twitter.com/gentedigital
Facebook.com/gentedigital

¿No quieres riesgos con el personal de servicio en tu hogar?

- Nos encargamos de todas las gestiones en cumplimiento de la Ley 17/2011
- Cobertura en toda la Comunidad de Madrid
- Personal de Confianza
- Alta en Seguridad Social

Más información en comercial@ciainforma.es

C.I.A. Control Integral Auxiliar

Además, servicios auxiliares:
- Jardinería
- Conserjería
- Controladores

Consulta nuestros precios

Limpiamos tu hogar
Planchamos tu ropa
Cuidamos a tus mayores
Paseamos a tus mascotas

Control Integral Auxiliar S.L. - C/ Mota del Cuervo, 16 - Local 28043 Madrid - Telf.: 91 243 52 10 - www.ciainforma.es

CONTROL INTEGRAL AUXILIAR

C.I.A. es una empresa de nueva creación dedicada a la distribución de productos de hostelería y de limpieza profesionales, EPI's, calzado de seguridad y vestuario laboral. Está situada en el clásico barrio de Hortaleza, en la Calle Mota del Cuervo, 16 de Madrid. Nuestra oferta está dirigida a todo tipo de pymes, colectividades, hostelería y hogares particulares.

En C.I.A. se puede encontrar productos de limpieza para hostelería, colectividades y para el hogar, tanto a nivel profesional como primeras marcas. EPI's (protección auditiva, visual, etc.), líneas de vida, calzado de seguridad y todo tipo de vestuario laboral (batas, monos de trabajo, pijamas, etc.) personalizable al 100% con serigrafía, transfer o bordados.

Asimismo ofertamos servicios auxiliares para pymes y colectividades, servicio de controladores (incluso de 24 horas), jardinería, ayuda a domicilio...

www.ciainforma.es | www.producto-limpieza.com | www.twitter.com/ciainforma
www.facebook.com/ciainforma | info@ciainforma.es | comercial@ciainforma.es

C/ Mota del Cuervo, 16 - Local 28043 Madrid - Canillas - Telf.: 91 243 52 10

Leganés

Éxito en el Entierro de la Sardina 2012

Más de 100 personas participaron el miércoles en el desfile del Entierro de la Sardina, formado por los colectivos Voluntarios por la Alfabetización, AMPA del CEIP Concepción Arenal y Peña Buen Rollito. Al final del recorrido, en el Recinto Ferial, la Bendita Hermandad de la Buena Sardina repartió más de 70 kilos de este pescado entre decenas de vecinos, mientras se incineraba a las 'difuntas sardinas', punto y final de las fiestas de Carnaval.

El Ayuntamiento construirá un colegio público en San Nicasio

Se levantará en las parcelas que se le retirarán a la Universidad Carlos III en el Campo de Tiro

Redacción

La Junta de Gobierno local de Leganés acordó esta semana retirar a la Universidad Carlos III la cesión de dos parcelas de 17.600 metros cuadrados, ubicadas en el desarrollo de Campo de Tiro, para la construcción de una zona deportiva de uso libre, y destinar este terreno a un centro de educación pública de 'línea 3', en el distrito de San Nicasio. Esta retirada se aprueba en cumplimiento del acuerdo del Pleno del pasado 18 de octubre, cuando el Ayuntamiento acordó iniciar el expediente para "dejar sin efecto" esta cesión -que data de 2008- tras comprobar que en estos tres años la Universidad no presentó un "proyecto serio".

Para Rafael Gómez Montoya, portavoz socialista, "el Gobierno local del PP nos toma a toda la ciudadanía por ignorantes, pensando que se puede compensar una barbaridad como la que se disponen hacer en Arroyo Culebro con una arbitraria política de compensación, eliminando una zona deportiva cedida previamente a la Universidad Carlos III, para un centro educativo público, negándoselo a otro distrito en el que se va a regalar el suelo de todos a una empresa".

ARROYO CULEBRO

El Boletín Oficial de la Comunidad publicó esta semana la cesión de dos parcelas de 26.400 metros en Arroyo Culebro por parte del Ayuntamiento a la consejería de Educación y Empleo para la "construcción y gestión de un centro docente privado concertado". La cesión se ha llevado a cabo a pesar de que, en el pasado Pleno, PSOE, IU y ULEG aprobaron una moción a propuesta de los independientes para solicitar la revocación. El PP, por su lado, se cuestionó el "cinismo" de la oposición ya que, en 1986, un Gobierno socialista cedió terrenos para "la creación de un colegio que en la actualidad sigue siendo privado".

Las Asociaciones de Padres y Madres de Alumnos del barrio y la asociación vecinal de la barriada han convocado una manifestación para este domingo (12:00, plaza Mateo Luaces).

COMUNICADO CONJUNTO

La oposición "obligará" al PP a celebrar un pleno extraordinario

Gente

"La Oposición obligará al Gobierno Local (PP) a celebrar un pleno extraordinario para emprender las acciones jurídicas precisas que frenen la cesión de suelo público en Arroyo Culebro para un centro educativo privado-concertado". Así rezaba el comunicado conjunto enviado este miércoles por PSOE, ULEG e IU. "Tanto PSOE, ULEG como IU agotarán todas las posibilidades y pondrán en marcha los mecanismos políticos y legales necesarios para hacer frente al desafío al pleno que está llevando a cabo el alcalde de Leganés, quien hace caso omiso a los dictámenes de la mayoría de los concejales", añadieron. A este comunicado, el PP, que les acusa de pretender "quebrantar la Ley", respondió aclarando que "en ningún caso se han transgredido los más elementales principios democráticos, ni se ha realizado acción despótica alguna (...).

POR SU POLÍTICA PRIVATIZADORA

La Plataforma de Escuela Pública acusa a la Comunidad

Gente

Ante la polémica generada, la Plataforma de Escuela Pública de Leganés pide que "tanto el colegio público de Arroyo Culebro como el de la extensión de San Nicasio comiencen a construirse ya". "La Comunidad de Madrid aprovecha la excusa de que hay menos dinero -lo que es cierto y aún quiere rebajar los impuestos- para implantar su política privatizadora en lugar de asumir la construcción de los centros públicos que los barrios necesitan", opina el colectivo. Asimismo, las organizaciones comprometidas con la defensa de la educación pública se comprometen a seguir trabajando "para conseguir una gran manifestación el 14 de marzo que dará respaldo social a los partidos (PSOE, ULEG e IU) que vienen defendiendo que el colegio y el nstituto de Arroyo Culebro sean públicos".

SE CELEBRARÁ EN MARZO

Abierta la inscripción para la primera feria 'outlet'

Redacción

El Ayuntamiento de Leganés abrió este lunes la inscripción para la primera feria del 'outlet' que tendrá lugar en la localidad los días 30 y 31 de marzo, así como el 1 de abril, en el pabellón Europa. El viernes 30 tendrá lugar la inauguración a las 17 horas y la feria estará abierta hasta las 21 horas; sábado 31 y domingo 1 el horario será ininterrumpido desde las 11:00 a las 21:00 horas. Esta feria, con capacidad para albergar unos 50 stands de otros tantos comercios de la ciudad, ofrecerá a los clientes la posibilidad de adquirir productos no perecederos de fin de temporada, al mismo tiempo que concede a los comerciantes, de forma totalmente gratuita, la posibilidad de dar salida a un 'stock' que muchas veces es casi imposible de vender de forma tradicional. El Ayuntamiento ha decidido circunscribir esta feria a establecimientos que actualmente estén abiertos en la ciudad, para los que ha habilitado un plazo de inscripción que acaba el 16 de marzo.

REQUISITOS

Las inscripciones se pueden efectuar por correo (comercio@leganes.org) o a través de la web municipal Leganes.org, en la que figuran las bases y los requisitos para participar y el documento para formalizar la inscripción. Los requisitos que han de reunir son tener tienda abierta en Leganés y haber solicitado la correspondiente licencia, entre otros.

Una cooperativa ha vendido en el P.P.4 sin estar recalificada

Recuenco, edil de Urbanismo, aclara los problemas surgidos en el Plan Parcial

Gente/EP

El concejal de Urbanismo del Ayuntamiento de Leganés, Miguel Ángel Recuenco, aseguró el pasado lunes que los problemas surgidos con cooperativistas en torno al desarrollo del Plan Parcial 4 'Puerta de Fuenlabrada', cuya tramitación comenzó hace ocho años, se debe a que una de las promotoras de la cooperativa, 'Pas Gestión', ha "vendido" viviendas antes de estar recalificado el suelo. Según el edil, aún no está aprobada la recalificación de suelo terciario (para comercio y oficinas) que contemplaba el Plan General de Ordenación Urbana (PGOU) en 1999 a residencial, como proponía la última modificación puntual.

Recuenco explicó que el expediente está en fase de aprobación, pero que, hasta que no esté totalmente finalizado, "no se puede construir". En este sentido, afirmó que el error de algunas promotoras de cooperativas ha sido "vender viviendas sin tener la recalificación". La polémica con este desarrollo -ubicado cerca del hospital Severo Ochoa- se debe a que, según los cooperativistas, se han localizado hasta "tres chabolas" habitadas cuya desmantelación ahora podría retrasar aún más la construcción de las viviendas. El concejal de Urbanismo ha confirmado la existencia de estas infraviviendas, pero ha reiterado que el suelo, por el momento, no está recalificado definitivamente, para lo que, según precisó, debe aprobarse un plan parcial de urbanización y otro de compensación, "que son los instrumentos que exige la ley".

DESDE 2007

El asunto del Plan Parcial 4 colea desde hace años. Así, en 2007, la asociación 'Ciudadanos por el cambio' hablaba de "pelotazo urbanístico" por cambiarse el destino de suelo (exactamente de terciario para comercio y oficinas, a residencial) mientras el partido independiente 'Unión por Leganés' (ULEG) apuntaba a un incremento de la edificabilidad permitida en 29.664,40 metros cuadrados (se pasaba entonces de 86.678 a 116.342 metros cuadrados). En el último punto del contencioso, el anterior Gobierno (PSOE e IU) informaba de que el desarrollo contemplaba 954 viviendas, "el 60% de protección pública".

Miguel Ángel Recuenco, edil de Urbanismo

La amenaza de Montoya

El pasado año, el exalcalde y actual portavoz del Grupo municipal Socialista, Rafael Gómez Montoya, advertía con acudir de la "mano de cooperativistas" hasta la Comunidad de Madrid, en el caso de que ésta siguiese negándose a dar vía libre al Plan Parcial que, según recordó entonces, aprobó el Ayuntamiento de Leganés por la vía del silencio administrativo, al estar el "expediente tres años paralizado" en la sede del Ejecutivo regional.

GRATUITOS

La Junta de Zarzaquemada ofrece cursos de primeros auxilios

Redacción

La Junta Municipal de Zarzaquemada ofrece cursos gratuitos de primeros auxilios. Serán impartidos por voluntarios de Protección Civil del Ayuntamiento, que darán nociones básicas de socorrismo y primeros auxilios tanto a mayores de edad (en el horario de mañana) como a menores de 18 años (en el turno vespertino).

La Junta ofrece, de forma totalmente gratuita, la posibilidad de asistir a estos talleres que se desarrollarán entre el 5 y el 9 de marzo en horario de mañana y tarde en el Centro Municipal 'Ramiro de Maeztu' (Calle Mayorazgo, 25). Dichos cursos serán impartidos por voluntarios de Protección Civil del Ayuntamiento de Leganés.

INDIVIDUALIZADA

Asistencia psicológica en el CEPI Hispano-Americano Sur

Gente

El CEPI Hispano-Americano Sur ofrece un servicio de asistencia psicológica gratuita. El horario de atención es, de lunes a viernes, de 9:00 a 14:00 horas y de 15:00 a 18:00 horas, siempre con cita previa. La asistencia es individualizada, permanente, gratuita y profesional. Para más información sobre estos servicios de orientación y asesoramiento, los interesados pueden dirigirse al CEPI Hispano-Americano Sur (Calle Esteban Terradas, 15 28914 Leganés. Teléfonos: 91 688 58 30 y 652 40 46 81. Fax: 91 685 06 63. Correo electrónico: centrohispanoamericanosur@madrid.org).

Desfile de Carnaval en La Fortuna, que contó con más de 4.000 asistentes. En la imagen, 'Espantapájaros de la huerta' (Peña Tiki Taka)

Ganadores en La Fortuna

Más de 4.000 personas salieron a la calle para asistir al Desfile de Carnaval de La Fortuna. En lo que se refiere a las 'Carrozas', el primer premio se lo llevó 'Los Pitufos' (Peña Falix), el segundo 'Fantasía medieval' (Familias de la Ludoteca de La Fortuna), y el tercero 'Espantapájaros de la huerta' (Peña 'Tiki Taka'). Estas tres agrupaciones recibieron los mismos premios en la categoría de 'Comparsas'. El cuarto reconocimiento se lo llevó 'Espigadores' (Centro Tierno Galván) y el quinto 'El flautista de Hamelin' (vecinos de La Fortuna).En cuanto a los 'Grupos', el primer galardón fue para 'Sonrisas y Lágrimas - Arlequines' (Instituto La Fortuna).

Los mejores disfraces de 2012

Hubo 40.000 asistentes • La Casa de Andalucía, primer premio de Carrozas y Comparsas

Redacción

Cerca de 40.000 personas disfrutaron este año del multitudinario Desfile de Carnaval leganense, según fuentes municipales. El alcalde, Jesús Gómez, y la concejal de Deportes, Festejos y Participación Ciudadana, Noemí Selas, entregaron los premios a las mejores carrozas y comparsas, junto al concejal de Medio Ambiente, David Alonso, y los ediles del PSOE Emilia Quirós, de ULEG, Ricardo López, y de IU-Los Verdes Alarico Rubio. El primer edil también obsequió con una placa al presentador del desfile y del acto de entrega de premios, Enrique Sánchez 'Gandhi'. En el desfile tomaron parte participaron unas 1.800 personas integradas en 70 carrozas y comparsas pertenecientes a 58 entidades.

LOS PREMIADOS

El primer premio en la categoría de 'Carrozas' fue para la Casa de Andalucía (con la temática 'Fantasía de aves'); el segundo para la Casa de Castilla La Mancha ('Sexualidad de La Mancha en Brasil'); y el tercero para la Casa de Salamanca ('La fruta de la vida'). El primer galardón en la categoría 'Comparsas. Asociaciones inscritas en el Ayuntamiento' también se lo llevó la Casa de Andalucía ('Fantasía de aves'); el segundo fue a parar a la Peña Los Albarcas ('Fantasía enmascarada'); y el tercero para la Peña Los Madrugá ('Guardia inglesa').

En la categoría de 'Comparsas de Otros Municipios', el primer reconocimiento destacó el trabajo de la Asociación Cultural Medina Azahara (Parla), el segundo premió a la Murga de Carnaval Sagrado Corazón (Getafe) y el tercero a la Peña Cultural Las Guerreras (Getafe). En cuanto a las 'Comparsas y grupos no inscritos en el Ayuntamiento', el primer premio fue para la Peña 'Sinvergüenza' (con la temática 'Cuentos de siempre'). En la categoría 'Comparsas Tercera Edad', el mayor reconocimiento se otorgó a la Asociación de Pensionistas y Jubilados 'La Alegría' de Leganés ('Salsa').

'LATIDO DEL CARNAVAL' de la AMPA CEIP Concepcion Arenal (en la imagen) consiguió el primer premio en la categoría de 'Comparsas Infantil Juvenil'. El segundo se lo llevó el AMPA CEIP Gerardo Diego ('Juegos reunidos').

El PSOE denuncia que el PP no presentó las cuentas de 2010

El alcalde Jesús Gómez estimó que la deuda podría alcanzar los 250 millones

Redacción/EP

El Grupo municipal del Partido Socialista en el Ayuntamiento de Leganés denunció este martes que el Gobierno local del PP no ha presentado al Tribunal de Cuentas los resultados económicos municipales de 2010 "por primera vez en la historia de la ciudad", tras la finalización del plazo el pasado 31 de octubre.

Los socialistas aseguran que así se desprende del último informe de la Cámara de Cuentas, y consideran que el Ejecutivo local habría "omitido" intencionadamente esta presentación para poder "seguir mintiendo sobre la inexistente deuda municipal", según el portavoz del Grupo Socialista, Rafael Gómez Montoya. "El PP de Leganés omitió entregar las cuentas municipales de 2010 al Tribunal de Cuentas, incumpliendo los plazos administrativos que le obligaban, como administración municipal, a someter las cuentas al Pleno el pasado 1 de octubre y presentarlas al Tribunal de Cuentas el pasado 31 de octubre", ha explicado el PSOE.

Montoya (izquierda)

LOS CÁLCULOS DE GÓMEZ

Por su parte, el alcalde, Jesús Gómez (PP), aseguró poco después de llegar a la Alcaldía, el pasado mes de junio, que el municipio acumularía una deuda a final de año que podría alcanzar los 250 millones de euros, cálculos que el PSOE desmintió al asegurar que Leganés es uno de los ayuntamientos más "saneados".

Según el primer edil, a los 42 millones de deuda bancaria se sumarían otros 90 millones aproximadamente de remanentes negativos de Tesorería acumulados entre 2009 y 2011, y los pleitos, "en su mayoría urbanísticos", que podrían costar a las arcas municipales hasta 120 millones de euros.

Por su lado, Rafael Gómez Montoya declaró que "el alcalde ha estado mintiendo durante meses sobre una imaginaria deuda municipal" y señaló que ha incumplido "sus obligaciones administrativas ocultando las cuentas municipales al Tribunal de Cuentas, en una maniobra muy parecida a la que ha protagonizado Rajoy en Bruselas".

DEPORTES: CUARTA JORNADA

El Pabellón Europa acoge este sábado la Liga de Boccia de la Comunidad

Gente

El Pabellón 'Europa' de Leganés (Avenida de Alemania, 2) acogerá este sábado día 25 la cuarta jornada de la Liga de Boccia de la Comunidad de Madrid, organizada por la Federación Madrileña de Deportes de Parálisis Cerebral. Los partidos tendrán lugar entre las 11:00 y las 17:00 horas y pertenecen a una disciplina deportiva para personas con parálisis cerebral y severas discapacidades físicas, la Boccia, que es un deporte paralímpico muy similar a la petanca en el que los lanzadores han de intentar dejar su bola lo más cerca posible de otra bola blanca que hace de 'diana'. Según el nivel de discapacidad de los participantes, se dividen en varias categorías (BC-1, BC-2, BC-3 y BC-4) y lanzan la bola con la mano, el pie o desde unas rampas o canaletas y con ayuda de asistentes.

A la cita de este sábado acudirán pasados, presentes y futuros miembros de la Selección Española de Boccia, que competirá en los próximos Juegos Paralímpicos de Londres 2012. Además, la competición contará con la presencia del campeón paralímpico en BC-2 en Atenas 2004, José Javier Curto; del actual campeón de Europa de BC-4, José María Dueso; y de Francisco Beltrán, deportista BC-1 de la Comunidad de Madrid, poseedor de un gran palmarés internacional y miembro de la Selección Española.

DEPORTISTAS LOCALES

Pero también hay que destacar la participación de los deportistas integrados en la Escuela de Boccia de ADIL, que contarán con el apoyo de sus conciudadanos y de sus compañeros del Centro de Atención a Personas con Discapacidad Física (CAMF). Además, en cuanto a los árbitros, el nivel de la Boccia madrileña es también muy alto.

2 Y 4 DE MARZO

II Concurso de Modelismo Estático

Redacción

La Concejalía de Educación y Cultura, en colaboración con la Asociación 'Model 34', organiza el II Concurso de Modelismo Estático 'Ciudad de Leganés', que tendrá lugar entre el 2 y el 4 de marzo en el Pabellón 'Europa' (Avenida de Alemania, 2). En este certamen podrán presentarse maquetas representativas de vehículos militares, civiles, dioramas, figuras históricas, ciencia y ficción y modelismo naval.

Todos aquellos aficionados al modelismo que quieran participar en el concurso pueden formalizar su inscripción 'on line' en la web Model34.com, en la que también pueden consultar todas las bases de la competición. Esta inscripción por Internet tiene la ventaja de una rebaja en el precio de la misma con respecto a la presentación en persona de las obras, que se podrá llevar a cabo en el pabellón el 2 de marzo, de 17:00 a 20:00 horas; y el sábado 3 de marzo, de 10:00 a 13:00 horas, día en el que se expondrán las obras presentadas (también el 4 de marzo).

Ocio

Rojas y De la Osa en **'Viernes** con ritmo'

El ciclo de conciertos de la Asociación de Músicos nos acerca el trabajo de dos artistas locales con más de una década de dedicación

Gente
Los 'Viernes con ritmo' vuelven a Leganés este viernes 24 de febrero. El ciclo de conciertos que organiza la Asociación de Músicos de Leganés, con la colaboración de la Concejalía de Juventud y Nuevas Tecnologías, acoge las actuaciones de Fran Rojas y Miguel Ángel de la Osa.

El primero de ellos es un músico de Leganés que comenzó su carrera hace quince años, según fuentes municipales, en los que ha sido vocalista de varios grupos de pop-rock. Hace cuatro años se centró en la canción de autor, formando, junto a Jorge Jiménez, una estructura intimista de percusión, guitarra y voz que se plasmó en el álbum 'Sonrisas' (2008). En la actualidad está presentando sus nuevos temas, ya con banda completa, alguno de los cuales se puede escuchar en Myspace.com/franrojas1.

Por su parte, Miguel Ángel de la Osa es también vecino del municipio, tiene 26 años, y tras formar su primera banda a los 16 y abandonar la música durante un par de años, en 2011 volvió a retomarla con nuevas composiciones, un trabajo encaminado más a la música comercial, aunque sin abandonar su proyecto con su banda de siempre, 'Palos de ciego'. Sus canciones más representativas figuran en su maqueta 'Volver a empezar' y en Myspace.com/210169666.

El concierto tendrá lugar en el Centro Dejóvenes (Plaza de España, 1) a partir de las 20:00 horas. La entrada es gratuita.

28 de febrero, Día de Andalucía

Los actos programados dentro de la XXVIII Semana Cultural de la Casa de Andalucía continuarán el martes 28 de febrero. A las 13:00 horas se celebrará la recepción de la Corporación Municipal a la Casa de Andalucía de Leganés, en la Casa Consistorial, y a las 21:00 se desarrollará el acto institucional del Día de Andalucía, en la sede de la Casa de Andalucía (Calle Adolfo Marsillach, 7. Parque de La Chopera). El acto contará con César Navarro como invitado especial e incluirá la entonación del Himno de Andalucía por el Coro Rociero, además un vino andaluz.

Miguel Ángel de la Osa, en una actuación

XXVIII SEMANA CULTURAL
Otra propuesta para el fin de semana es la XXVIII Semana Cultural que organiza la Casa de Andalucía de Leganés y que se desarrollará entre este sábado 25 de febrero, y el domingo 4 de marzo, destacando en la programación prevista la celebración del Día de Andalucía (28 de febrero).

En lo que se refiere a este sábado, a las 20:00 horas tendrá lugar la inauguración de la XXVIII Semana Cultural por el presidente de la entidad, Pedro Pablo Caballero Sánchez. Media hora más tarde se celebrará la presentación de la exposición de cuadros de Antonio Valera Rivas, mientras que a las 21:00 horas actuará Natalia Mellado.

Más tarde, el domingo 26 de febrero a las 20:00 horas, será el turno para disfrutar del baile de los grupos Embrujo y Triana, de la Casa de Andalucía de Parla, con los grupos Guadalquivir y Al-Ándalus de la Casa de Andalucía de Leganés.

leganes@genteenmadrid.com

NUEVO LIBRO

José Alonso presenta **'¿Quién dice la gente** que soy yo? (**Cartas a Dios)'**

Redacción
El Área de Bibliotecas de la Concejalía de Educación y Cultura presentó el pasado miércoles el libro '¿Quién dice la gente que soy yo? (Cartas a Dios)', de José Alonso Morales. Este vecino de Alcorcón, funcionario jubilado, recoge en su obra 66 testimonios de personas de todo tipo (mujeres y hombres, artistas y amas de casa, personajes célebres y desconocidos, creyentes y ateos) que desnudan su alma escribiendo una carta a Dios o hablando sobre la influencia de Dios en sus vidas.

REFLEXIÓN INDIVIDUAL
El autor quiso transmitir con esta obra, además de las impresiones de las diferentes personas que aparecen en el libro, una reflexión individual sobre la idea de Dios y cómo ésta influye en nuestras vidas. La inquietud por hablar de este asunto surgió en José Alonso Santos tras darse a conocer las antagónicas campañas 'Probablemente Dios no existe. Deja de preocuparte y disfruta de la vida' y 'Dios sí existe. Disfruta de la vida en Cristo'.

Entre los personajes cuyas reflexiones aparecen en el libro figuran Luis Eduardo Aute, Irene Villa, Eduardo Sotillos, Pedro Ruiz, Olegario González de Cardenal y Lina Morgan.

PROGRAMA 'A ESCENA' ESTE SÁBADO A LAS 20:00 HORAS

La Celestina llega al José Saramago

Gente
El Teatro José Monleón del Centro Cultural José Saramago (Avda. Mediterráneo, 24. Teléfono: 912 48 95 80) recibe este sábado 25 de febrero la obra de teatro 'La Celestina', a las 20:00 horas. Interpretada por la compañía Secuencia 3 Artes y Comunicación, la pieza de Fernando De Rojas está dirigida por Mariano de Paco Serrano, y traducida y adaptada por Eduardo Galán. En el elenco se encuentran actrices de la talla de Gemma Cuervo, Alejandro Arestegui, Olalla Escribano, Juan Calot, Santiago Nogués, Rosa Merás, Irene Aguilar, Jordi Soler y Natalia Erice. Juntos cuentan la historia de Calisto, "un joven noble, que penetra persiguiendo a un halcón en la huerta donde se halla a Melibea, de quien queda profundamente enamorado. Ante el rechazo de ésta y aconsejado por su criado Sempronio, decide encomendar su cuidado a Celestina para alcanzar a Melibea. La entrada cuesta 12,5 euros, 6,5 para jubilado, y se pueden adquirir en Entradas.com o bien en la taquilla del teatro, el mismo día de la actuación, desde las 19:00 horas hasta el comienzo del espectáculo. Más información sobre la obra en la web de la compañía: Secuenciatres.com

'NUOVA BARBERÍA'
Antes, este viernes 24, el Centro Cultural Rigoberta Menchú (Avda. Rey Juan Carlos I, 100. Teléfono: 91 248 96 10) acogerá 'Nuova Barbería Carloni' (teatro humor), a partir también de las 20:00 horas. Teatro Necesario (Italia). Dirigida por Mario Gumina, los intérpretes son Leonardo Andoni, Jacopo María Bianchini y Alejandro Mori. Más información en Teatronecessario.it. La entrada asciende a 8,5 euros, 3 para jubilados y niños y, como en el caso anterior, se pueden comprar en Entradas.com o en la taquilla del teatro, el mismo día de la actuación, desde las 19:00 horas hasta el comienzo del espectáculo. La idea principal del show es recrear el ambiente de aquel tiempo no demasiado lejano en que el barbero cantaba, jugaba, servía bebidas, aconsejaba... en una palabra, entretenía a sus clientes.

La actriz Gemma Cuervo

La cinta de Urbizu triunfa en unos Goya muy repartidos

'No habrá paz para los malvados' se llevó seis y superó los cuatro de 'La piel que habito'

Marcos Blanco Hermida

'No habrá paz para los malvados', la cinta dirigida por Enrique Urbizu y protagonizada por José Coronado, ha sido la película triunfadora en la edición número 26 de los Premios Goya, los más importantes del cine español y cuya entrega de galardones tuvo lugar el pasado domingo en Madrid. Este filme se llevó seis estatuillas (optaba a 14), entre ellas las de mejor película, mejor director (Urbizu), mejor actor principal (Coronado) y mejor guión original.

Este thriller, octavo largo de un bilbaíno que ha firmado títulos como 'La caja 507', dejó en un segundo plano a 'La piel que habito', la cinta de Almodóvar que contaba con 16 nominaciones. El director manchego tuvo que conformarse con cuatro de las 16 posibilidades. Especial mención merece el logro de Elena Anaya (mejor actriz principal), cuya interpretación recibió la máxima consideración de la Academia. Jan Cornet (mejor actor revelación), Alberto Iglesias (música original) y los responsables de maquillaje y peluquería del filme también fueron galardonados por la mencionada película, primera desde que formalizó su regreso a la institución.

La presentadora y cómica Eva Hache condujo la ceremonia, que tuvo una audiencia de 4, 1 millones de espectadores (23,3% de la cuota de pantalla), el tercer mejor dato de las últimas dos décadas por detrás de las ediciones de 2010 y 2011, ambas presentadas por Andreu Buenafuente. La variedad de títulos y géneros que optaban a estos premios tuvo un fiel reflejo en la entrega final, ya que 'Blackthorn' obtuvo otros cuatro (fotografía, dirección artística, dirección de producción, diseño de vestuario), mientras que 'La voz dormida' (actriz de reparto, actriz relevación, canción original) y 'Eva' (dirección novel, actor de reparto, efectos especiales) subieron al escenario para recoger tres. Asimismo, 'Arrugas' se convirtió en la primera cinta de animación que acabó la gala con dos Goyas (mejor cinta de animación, mejor guión adaptado).

Coronado (izquierda) besa a Urbizu (derecha) durante la gala

SALUD SEXUAL

Blanca de Lamo Guerras
Terapeuta de Pareja y Sexual

El tren del deseo

De cada 10 españoles que acuden al psicólogo o terapeuta, seis tienen algún tipo de disfunción sexual, ya sea por falta de deseo o por disfunción eréctil en el caso de los hombres. Es algo lógico en estos tiempos, porque la crisis y la falta de trabajo provocan situaciones estresantes, y el estrés es una de las causas psicológicas de los problemas sexuales. No podemos manejar las condiciones sociolaborales, pero sí podemos cambiar nuestra situación sexual. En tiempos de crisis debemos mostrar confianza en la pareja y comunicarle nuestras preocupaciones para intentar buscar una solución a los problemas, porque la idea más descabellada puede ser la que nos ayude a mejorar. Además, en cuestiones sexuales, siempre podemos trabajar para mejorar, porque nuestro cuerpo y nuestro placer es algo que si nosotros no nos dejamos, no nos los pueden quitar.

www.espaciotheman.com

ROCIO BRACERO PERIODISTA Y AUTORA DE 'DIARIO DE UN BEBÉ'

Conocida por sus directos e intervenciones en diferentes medios televisivos, decidió narrar su embarazo • La publicación ha tenido una notable acogida

«No quiero dar consejos, sólo divertir al que lo lea»

Marcos Blanco Hermida

Rocio Bracero, periodista con una notable trayectoria en el mundo de la televisión, ha publicado un libro muy singular titulado 'Diario de un bebé' en el que quiso narrar de forma muy personal todo su embarazo. Las 121 páginas de esta obra han tenido una gran acogida, fruto de la originalidad y la sinceridad que ofrecen sus letras.

¿Cuáles fueron los motivos que le llevaron a contar este 'Diarios de un bebé'?

Todo empezó como un juego. Me enteré de mi embarazo y desde mi segunda visita al ginecólogo decidí regalarle a mi bebé un diario en el que le contaría semana a semana lo que estábamos viviendo, para que jamás se nos olvidase, porque los recuerdos permanecen pero las sensaciones se terminan esfumando y no quería que nada de algo tan bonito se perdiese en el olvido. Comencé a escribir y decidí que nadie mejor para contar el propio comienzo de su vida que la personita que crecía dentro de mi. Así que fue mi hija la que narró lo que sentía, lo que vivíamos juntas, lo que escuchaba y cómo fue conocernos.

Devoré libros, revistas, páginas web y me di cuenta que todo lo que leía era didáctico, muy útil sin ninguna duda, pero didáctico. Leí cómo crecía mi bebé, qué sensaciones tendría mes a mes y cómo resolverlas, cómo dar el pecho, por qué lloran los bebés y un sinfín de historias, consejos y normas que me han salvado la vida, pero nunca encontré una novela, rápida, útil, divertida y anecdótica sobre el embarazo. Siempre escuchaba cómo es el parto, cómo es el embarazo, cuándo iba a tener naúseas y cuándo se me pasarían. Con mucho cariño lo digo, no dieron una, mi embarazo fue de fábula, no tuve ni una naúsea, las contracciones y el parto... Mejor no desvelo el libro. Entonces caí en la cuenta de que cada embarazo es un mundo y por lo tanto me limitaría a contar mi historia personal, con la única intención de divertir a todo aquel que lo lea y sin ninguna intención de dar consejos ni lecciones, sólo sacar una sonrisa, una lagrimita o tan sólo hacer pasar un buen rato al que lo lea.

«Encontré información didáctica, pero ninguna novela anecdótica y útil»

«Descubrí que cada embarazo es un mundo y conté mi historia personal»

¿A quién está dirigida?

A todo el que quiera leer la historia real de una mamá y su bebé. Creo que es para todos los gustos y todas las edades, aunque seguramente sensibilizará muchísimo más a aquellas mujeres que estén embarazadas, hayan sido mamás o quieran serlo y por supuesto a aquellos hombres que acaban de ser padres. Creo que una vez que lo lees es una novela que no le sobra a nadie. Además, puede ser el regalo perfecto para las futuras mamás, porque así tienen algo que leer en la baja maternal (risas).

¿Qué ha aprendido durante el proceso de creación?

Lo he aprendido todo. Es un libro escrito a tiempo real. Por lo tanto, imaginaos, he aprendido a ser madre, algo que jamás se aprende, pero se intenta. A ser mejor persona, a notar las pataditas de mi bebé, a comer equilibrado aunque no tenga tiempo de cocinar, a pasear una hora diaria aunque no me apetezca, a tener una paciencia que no sé de dónde viene. A un montón de cosas que jamás te imaginas que eres capaz de hacer y que sólo haces por un hijo, que incluso en su momento ni había nacido aún. Desde luego la paciencia, porque desde niñas nos venden que un embarazo son nueve meses y son 10 largos meses. No hay nada que impaciente más que ver la cara de un hijo.

¿Cómo surgió esta manera de contarlo, este formato tan sorprendente?

Nació porque sí, sin una razón. Encendí el ordenador, empecé a escribir mi día a día y de repente en mi cabeza estaba la carita de mi bebé y sus sensaciones. Sé que parece algo transcendental, pero fue lo que me pasó.

De repente, quise contar lo que sentía y sólo me salía lo que sentía mi bebé, cómo su crecimiento dentro de mí podía afectar a su mami. Por el cuerpo sólo me rebosaba amor y el lenguaje que de repente acompañaba a esto era el de una criatura que aún no había llegado a ver la luz del sol y que quería sin embargo aprenderlo todo en un segundo, comerse el mundo, porque su vida acababa de comenzar y le quedaba un largo recorrido.

En la web diariodeunbebe.com puedes saberlo todo sobre su libro

Por último, ¿qué 'feedback' está recibiendo de la gente?

Está siendo espectacular, porque no pensé que fuese a gustar tanto. La gente que lo está leyendo, que se mete en la editorial y me envía mensajes o comentan el libro está ofreciendo comentarios muy buenos. Creo que el truco es que está la historia está contada desde el corazón.

Despacho López Navarro
ABOGADOS
CIVIL - PENAL - LABORAL
- Divorcio - Herencia - Arrendamiento...
PRIMERA CITA GRATUITA
C/ Ríos Rosas 44A, 5º Madrid
91 536 37 26 - 607 998 759

Hidelasa
HIPERMERCADO de la SALUD
Avenida de América, 35 - 28002 Madrid
Tfno: 91 299 08 00
info@hidelasa.com www.hidelasa.com
• Sillas de ruedas
• Ortopedia
• Ayudas a caminar
• Podología
• Dermocosmética
• Equipos médicos
• Prótesis mamarias
• Rehabilitación
• Parafarmacia
• Incontinencia
• Calzado a medida
• Ortesis
• Material sanitario
• Alquiler
5% DTO. AL PRESENTAR ESTE ANUNCIO

AL MENOS UN AÑO MÁS

Carmen Cervera mantendrá su colección en el Museo Thyssen

La colección privada de Carmen Cervera permanecerá al menos un año más en el Museo Thyssen-Bornemisza de Madrid. La baronesa asegura sentirse "orgullosa y feliz" de que la colección continúe en España. Posee 240 obras, pertenecientes a diferentes épocas pictóricas.

Deportes

DIEZ AÑOS DESPUÉS EL MADRID VISITA AL RAYO

La fiesta del derbi vuelve a Vallecas

El Rayo llega a este partido en un buen momento M. VADILLO/GENTE

Francisco Quirós

Nueve de noviembre de 2002. Esa es la fecha en la que el Real Madrid jugó su último partido oficial en el estadio de Vallecas. Aquella temporada acabó teniendo un sabor bien diferente para rayistas y madridistas, ya que mientras los hombres que entrenaba Vicente Del Bosque se alzaban con el título de campeón de Liga, los franjirrojos acaban firmando un descenso a Segunda que se convertiría en una larga peregrinación por las divisiones inferiores.

Ese último precedente se saldó con un triunfo in extremis del Real Madrid por 2-3, gracias a un lanzamiento de falta de Luis Figo cuando el encuentro apuraba sus últimos minutos. Poco queda de aquel Madrid 'galáctico', aunque el equipo de José Mourinho sigue conservando una pléyade de estrellas que ha vuelto a colocarle en la línea de favoritos a todos los títulos, por más que los blancos se dejaran un inesperado empate en su visita al CSKA de Moscú. Con la Liga de Campeones en un segundo plano hasta que el próximo 14 de marzo el conjunto ruso visite el Santiago Bernabéu, al Real Madrid le llega el momento de ratificar su condición de líder en una jornada en la que además su inmediato perseguidor, el FC Barcelona, deberá visitar un campo tan complicado como es el Vicente Calderón, un escenario en el que ya cayó hace un par de temporadas.

UN BUEN MOMENTO

Pero lejos de lo que cabría pensar y de aquel lejano precedente de la campaña 2002-2003, al Real Madrid no le esperará un partido plácido en Vallecas. El Rayo sigue demostrando que a pesar de ser un recién ascendido puede desplegar un buen juego, tal y como quedó patente en su encuentro de la semana pasada en el estadio del Levante. Nada menos que cinco tantos anotaron los hombres de Sandoval, a quienes les han venido realmente bien la cesión del exatlético Diego Costa así como el regreso de Lass Bangoura tras su participación en la Copa de África.

Con ocho puntos de ventaja respecto al descenso y sólo a uno de la sexta plaza, la última que da acceso a jugar competiciones europeas, el Rayo Vallecano atraviesa un momento dulce tras sumar tres triunfos en otros tantos encuentros, una racha similar a la del Madrid y que dibuja un partido de poder.

JOSÉ MARÍA RICO NO PODRÁ CONTAR CON LOS SANCIONADOS DE LERMA Y MARIO

La visita al Carlos Belmonte llega en uno de los peores momentos

P. Martín

Parece que la fortuna ha dado la espalda al Leganés en la presente temporada. Ni siquiera el regreso de José María Rico al banquillo de Butarque sirvió para cambiar la inercia de un equipo que sigue asomándose peligrosamente al descenso a Tercera. Un solitario gol de Dani Rodríguez fue suficiente para que el Conquense revitalizara sus aspiraciones de permanencia, y de paso dejara al Leganés sumido en una crisis de identidad.

Además de la pérdida de unos untos importantes para el futuro, el encuentro ante el Conquense dejó otras dos malas noticias para el Leganés en forma de sanciones. Mario fue expulsado en el minuto 75 por una acción en la que el colegiado interpretó juego peligroso. A este contratiempo se sumó la décima amonestación de la temporada para

Los pepineros no pudieron con el Conquense CD LEGANÉS

De Lerma por "derribar a un contrario en la disputa del balón", una decisión del colegiado con la que el club pepinero no estaba de acuerdo, por lo que procedió a interponer una alegación ante el juez de competición acompañada de una prueba videográfica. Finalmente, el esfuerzo no obtuvo recompensa, ya que el comité interpreta que "no se desprende de forma concluyente y rotunda que estemos ante un error material manifiesto", manteniendo la tarjeta y la correspondiente sanción al centrocampista pacense.

RACHA OPUESTA

Al mal momento que vive el Leganés se suma el hecho de visitar este domingo a uno de los equipos más en forma del campeonato. El Albacete ha ganado cuatro de sus últimos cinco encuentros y se ha aupado hasta la cuarta posición de la tabla, ratificando de este modo su condición de favorito para regresar a una categoría en la que estuvo las seis temporadas anteriores. Los hombres de Antonio Gómez esperan repetir el resultado de la primera vuelta, cuando se llevaron el triunfo de Butarque por tres tantos a uno.

ÉXITO DE ASISTENCIA Y PARTICIPACIÓN EN EL PABELLÓN EUROPA

El Voley Guay continúa creciendo

Gente

El Pabellón Europa se llenó de público y participantes durante la XIV edición de 'Voley Guay', un torneo organizado por el Club Voleibol Leganés (CVL) y en el que tomaron parte más de 170 deportistas de las diferentes escuelas deportivas que el CVL dirige en diez colegios del municipio y de otros clubes escolares de Madrid. En la categoría benjamín, ganó la escuela deportiva del CVL en el CEIP García Lorca rosa, seguido del CEIP García Lorca morado y el CEIP Concepción Arenal rojo. En la categoría alevín masculino ganó la escuela deportiva creada en el IES María de Zambrano seguido del CEIP Aben Hazam. En la alevín escuelas, el Colegio El Bosque de Villaviciosa ganó al CEIP Pardo Bazán A. Además, dentro de la categoría alevín competición, el Europa se impuso al CEIP García Lorca 1.

Entrega de trofeos

Agenda deportiva

Fútbol

PRIMERA DIVISIÓN JORNADA 25
Real Betis · Getafe
S 18:00h Benito Villamarín
Rayo Vallecano · Real Madrid
D 16:00h Estadio de Vallecas
At. Madrid · FC Barcelona
D 21:30h Vicente Calderón

SEGUNDA DIVISIÓN Jornada 26
AD Alcorcón · Cartagena
S 18:00h Santo Domingo

SEGUNDA DIVISIÓN B Jornada 26
RSD Alcalá · At. Madrid B
D 12:00h Virgen del Val
Albacete · CD Leganés
D 17:00h Carlos Belmonte
Coruxo · UD Sanse
D 17:00h Do Vao
Getafe B · Rayo V. B
D 12:00h Ciudad Deportiva
R. M. Castilla · La Roda
S 18:00h Alfredo Di Stéfano

PRIMERA DIVISIÓN FEM. Jornada 22
FVPR El Olivo · At. Madrid Fem.
D 12:15h Pahíño
R. Vallecano · T. Alcaine
S 16:00h Ciudad Fundación

Baloncesto

LIGA ENDESA JORNADA 21
A. Estudiantes · F. M. Joventut
S 18:00h Palacio de los Deportes
R. Madrid · Gran Canaria 2014
D 12:30h Palacio de los Deportes

LIGA FEMENINA 2 JORNADA 21
A. Estudiantes · Cravic Reus
S 17:30h Pabellón Antonio Magariños
C. U. Real Canoe · F. Promete
S 18:00h Real Canoe N. C.

Anuncios breves

Para insertar un anuncio en Gente en Madrid, llame al teléfono:

91 548 02 63 - 91 541 20 78

OTRAS EDICIONES GENTE

BURGOS:	807 505 132*	PALENCIA:	807 505 781*
BARCELONA:	915 412 078	SANTANDER:	807 505 779*
LEÓN:	807 517 310*	VALLADOLID:	807 517 023*
LOGROÑO:	807 505 794*		

*El coste de la llamada a los números 807 es de 1,16 € Minuto desde la red fija y 1,50 € Minuto desde la red móvil. I.V.A. Incluido.

La recogida de anuncios para la edición de la semana será hasta las 15:00 horas del Lunes. Gente en Madrid no se responsabiliza de la procedencia, ni de la veracidad de los anuncios breves, y se reserva el derecho de modificar el emplazamiento de los anuncios breves así como su publicación o no en caso de no cumplir con las condiciones.

ÍNDICE DE SECCIONES

1. Inmobiliaria
2. Empleo
3. Casa y hogar
4. Enseñanza
5. Animales
6. Informática, música y cine
7. Motor
8. Servicios profesionales
9. Varios
10. Salud, terapias y masajes
11. Relaciones personales
12. Servicios 803
13. Esoterismo

CADA ANUNCIO SE PUBLICARÁ 1 SEMANA.

☎ 629 239 280
¡¡DINERO URGENTE!!
SOBRE SU PISO
Si tienes poca hipoteca o ninguna
SÓLO CON EL D.N.I. Y LAS ESCRITURAS

1 INMOBILIARIA

1.2 ALQUILER DE PISOS

OFERTA

OPORTUNIDAD
VENTA
CASA MÓVIL NUEVA
EN CAMPING VILLARCAYO (BURGOS)
A estrenar, última parcela de 155 m. Piscina en zona común y en núcleo urbano. 2 habitaciones, salón y cocina independiente. Totalmente amueblada. Excelentes acabados. 10 años de garantía.
29.950 €
POSIBILIDAD DE BUSCAR FINANCIACIÓN
Tel. 606 447 147
947 130 281

300€. Estudio. Estrecho. ✆ 636 798 929.

350 €. Alquilo Estudios - apartamentos. ✆ 699 974 254.

400€. Alquilo. Chamberí. ¡Oportunidad!. ✆ 605 997 040.

460 €. Alquilo. Madrid. ¡Dúplex!. ✆ 699 979 226.

560€. Alquilo. Carabanchel. Familias. ✆ 914 015 489.

ABRANTES. Apartamento. 350 €. ✆ 914 312 894.

ALQUILER pisos 2 - 3 dormitorios 450 - 550 €. ✆ 653 919 654.

ALQUILO estudio 42 metros, pequeño jardín. C/Tejar, Majadahonda. ✆ 914 015 447. ✆ 620 452 599.

APARTAMENTO. Estrecho. 360€. ✆ 653 919 653.

CARABANCHEL. 3 dormitorios 400 €. ✆ 618 279 469.

FUENLABRADA, apartamento gastos incluidos. ✆ 649 082 350.

PISO Urgel. 460 €. ✆ 653 919 652.

1.3 PISOS COMPARTIDOS

OFERTA

ALQUILO habitación Móstoles. ✆ 617 515 269.

FUENLABRADA, habitación doble / sencilla. 230 € gastos incluidos. ✆ 649 082 350.

MÓSTOLES, Madrid. Habitación principal, terraza, baño completo incorporado, calefacción agua caliente centrales. ✆ 629 076 467. ✆ 917 513 794.

1.4 PLAZAS GARAJE

ALQUILER

PLAZA bajo Sanabria. C/ San Mateo. ✆ 916 867 849.

2 EMPLEO

2.1 OFERTA EMPLEO

OFERTA

ATENCIÓN. INGRESOS EXTRAS. WWW.AHORATRABAJO.COM ✆ 931 001 597.

EMPRESARIO NECESITA SEÑORITAS COMPAÑÍA. INTERNAS/ EXTERNAS, JÓVENES, LIBERALES, CARIÑOSAS. 800 / 2.000 € MENSUAL. ✆ 657 539 413.

ENCARGADA RECEPCIONISTA, CONOCIMIENTOS INFORMÁTICOS. PISO MASAJES. 600 €. MENSUAL. ✆ 657 539 413.

NECESITAMOS Teleoperadora con experiencia. Nueva empresa. ✆ 916 466 690. Horario 15:30 / 16:30.

SE PRECISA
PERSONAL DE MANTENIMIENTO Y LIMPIEZAS
JORNADA COMPLETA
630 322 709

PROGRAMA televisión busca familias con hijos de 2 a 10 años. ✆ 914 114 143. supernanny@magnoliatv.es

RENAWARE INTERNACIONAL SOLICITA AGENTES COMERCIALES, MEDIO TIEMPO / COMPLETO, TAMBIÉN ESTUDIANTES, AMAS CASA. NO IMPORTA EXPERIENCIA. BUENOS INGRESOS. FORMAMOS. ✆ 915 419 014.

ANUNCIOS CLASIFICADOS
LLAMA AHORA AL 91 541 20 78

SE busca, secretaria o administrativa. Independiente. Carnet conducir. Total disponibilidad. Desplazamientos en España. ✆ 630 712 130.

SE BUSCAN DISTRIBUIDORES INDEPENDIENTES. ✆ 630 979 696.

WWW.INGRESOSEXTRAS.INFO ✆ 918 273 901.

2.2 DEMANDA EMPLEO

DEMANDA

BUSCO trabajo como interna o externa. ✆ 660 178 078.

ESPAÑOLA cocina, limpieza. ✆ 665 840 303.

ESPAÑOLA limpieza muy responsable. ✆ 687 548 599.

PARQUÉ. Lijado, barnizado. Muy Económico. ✆ 658 842 519.

4 ENSEÑANZA

4.1 FORMACIÓN

OFERTA

CLASES ingles individuales. Profesor nativo. 14 € hora. Kevan. ✆ 914 021 679.

INGLÉS. Leganés. Económico ✆ 916 873 161.

MATEMÁTICAS clases particulares. ✆ 916 824 229. ✆ 609 950 972.

MATEMÁTICAS, física, química a ESO, Bachillerato y universidad impartidas por profesora de instituto. Seriedad, profesionalidad, experiencia. Excelentes resultados. Económico. Zonas: El Carrascal y Leganés. ✆ 916 877 173. ✆ 627 777 372.

MATEMÁTICAS. Clases particulares. ✆ 656 961 108.

6 INFORMÁTICA, MÚSICA Y CINE

9.1 INFORMÁTICA

OFERTA

INFORMÁTICO a domicilio. ✆ 666 367 581.

8 SERVICIOS PROFESIONALES

8.1 OBRAS Y REFORMAS

OFERTA

ALBAÑILERÍA obras, reformas económicas. ✆ 916 886 760. ✆ 627 857 837.

COBRO LA VOLUNTAD. ÁNGEL, PINTOR ESPAÑOL. EXPERIENCIA. LIMPIEZA. ✆ 651 556 230.

MÓSTOLES Fontanero, calefactor. ¡Económico!. ✆ 605 370 145.

PERSIANAS, reparación, instalación, motorización. ✆ 610 796 208. ✆ 911 894 532.

PINTORES, pisos completos. 250€ - 350 €. Materiales incluidos. ✆ 675 457 201. ✆ 667 166 422.

9 VARIOS

9.1 LIBROS Y JUGUETES

DEMANDA

COMPRO juguetes antiguos, Mádelman, Scalextric, trenes. ✆ 653 017 026.

10 SALUD, TERAPIAS Y MASAJES

10.2 TERAPIAS

OFERTA

WWW.CONSULTAPSICOANALISTA.ES. Tu solución.

DOMICILIOS. MASAJES CORPORALES MAS PEDICURA. 50€. ALFREDO. ✆ 645 195 753.

NOMASCELOS.ES Especialistas en tratamiento de los celos. Primera sesión gratuita. ✆ 629 857 521.

QUIROMASAJISTA Latina, diplomada. Tailandés. Seriedad. ✆ 693 528 434.

VALLECAS. Masaje terapéutico. ✆ 676 707 035.

10.3 MASAJES

OFERTA

ALCORCÓN. Masajes Japonesas. ✆ 632 704 988.

ALINA. MASAJISTA. RELAJACIÓN TOTAL. VOY DONDE TU ESTÉS (HOTELES/DOMICILIOS/ OFICINAS). 75€ TAXI INCLUIDO. VISA. ✆ 610 093 249.

ATOCHA masajista. ✆ 674 402 052.

CARABANCHEL Masajista. ✆ 915 600 479.

CARABANCHEL. Argentina. Masajes. ✆ 633 379 853.

CARLA. MASAJISTA PROFESIONAL. HOTELES/ DOMICILIOS. 75€ TAXI INCLUIDO. VISA. ✆ 600 095 042. ✆ 913 666 960.

CAROLINA. MASAJE FELIZ. METRO LISTA. ✆ 914 023 144. ✆ 679 123 947.

EMBAJADORES. Masajes sensitivos. ✆ 914 676 996.

ESPAÑOLA. Madurita. Atractiva. Sola. Avenida de América. ✆ 608 819 850.

EVA OPORTO. ✆ 914 721 048.

FUENLABRADA. Inauguración masajes relajantes. ✆ 658 752 916. ✆ 910 073 288.

FUENLABRADA. Masajes sensitivos relajantes. ✆ 619 500 374.

GABRIELA. 19 AÑOS. MEJICANA. MASAJES A DOMICILIO. MADRID/ ALREDEDORES. ECONÓMICOS. 24 HORAS. ✆ 618 200 378.

GENERAL Ricardos. Masajista argentina. ✆ 915 600 479.

GRAN VÍA. MASAJES. ✆ 915 426 871.

GRIÑÓN. Angie. Principiante. ✆ 603 277 553.

JAPONESA joven, guapa. Masajes. Metro Prosperidad. ✆ 693 988 298.

LEGANÉS masajes sensitivos. ✆ 603 084 851. ✆ 651 520 208.

LEGANÉS. Particular. Masajes cielo azul. Carolina. ✆ 686 022 563.

MADURITA masajista. ✆ 674 402 203.

MANUEL Becerra. Relajantes. ✆ 616 212 421.

MASAJES EN CASA Y DOMICILIO. DURANTE DÍA. ✆ 690 920 710.

MASAJES SENSITIVOS. ✆ 686 425 490.

MASAJISTA. 24 horas. ✆ 603 979 036.

MASAJISTAS ESPAÑOLAS/ LATINAS. MAÑANAS. ✆ 615 799 909.

MASAJISTAS SENSUALES A DOMICILIO. 24 HORAS. CUALQUIER ZONA. ✆ 654 434 147.

MOSTOLES SARA. ✆ 630 565 960.

MÓSTOLES, masajista brasileña. ✆ 696 851 387.

PARLA. Andrea. Masajes sensitivos económico. ✆ 918 143 975.

PARLA. Laura. Masajista. Desplazamientos. ✆ 916 053 794.

PARLA. Masajistas. Jovencitas. ✆ 655 528 604.

PINTO. Mari Negrita. Masajes Profesionales. ✆ 630 382 625.

PINTO. Masajes sensitivos. ✆ 680 265 889.

PINTO. Tania. ✆ 634 665 200.

PLAZA CASTILLA. VALDEACEDERAS. MASAJES RELAJANTES. ✆ 917 339 074.

VALDEACEDERAS. MÍA 19. RECIBO SOLA. ✆ 655 230 099.

VISTA Alegre. Jovencita. Madurita, masajes. ✆ 914 617 809.

VISTA Alegre. Jovencita. Masajes sensitivos. ✆ 633 379 853.

OFERTA

NECESITAMOS MASAJISTAS O´DONELL. ✆ 692 722 574.

NECESITO Masajista. ✆ 674 402 203.

NECESITO MASAJISTAS. ✆ 655 230 099.

NECESITO SEÑORITA. OPORTO. ✆ 914 721 048.

NECESITO SEÑORITAS. ✆ 679 126 090.

11 RELACIONES PERSONALES

11.1 AMISTAD

OFERTA

¿QUIERES CONOCER LO MÁS ÑUEVO EN CONTACTOS? AUTOMÁTICO, SIN OPERADORES. COMUNÍCATE CON CHICOS DE TODA ESPAÑA DE FORMA ANÓNIMA, FÁCIL Y GRATUITA. PRIMER TELÉFONO GRATIS. ✆ 900 900 222. (SÓLO PARA RED FIJA) ✆ 918 381 280.

CONOCE CHICAS TODA ESPAÑA. ES UN CHAT TELEFÓNICO. AQUÍ NO ENCONTRARAS PROFESIONALES. AMISTAD, CITAS A CIEGAS, SEXO TELEFÓNICO Y MUCHO MAS. ✆ 902 092 900. (1 EURO MEDIA HORA). ✆ 640 100 283 (TARIFA MÓVIL A MÓVIL).

11.2 ÉL BUSCA ELLA

OFERTA

CHICO discreto, muy ardiente, buen amante para mujeres liberales, discretas, 41 años. Zona Sur Madrid. ✆ 639 409 486.

EMPRESARIO separado, cuarentón, conocería mujer hasta 35 años para relación estable. ✆ 622 746 091.

JOVEN desea conocer mujeres para relaciones amorosas. ✆ 619 460 657.

11.3 ELLA BUSCA ÉL

OFERTA

MUJER busca hombre. 44 / 50. ✆ 603 321 695.

SEÑORITA conocería caballero con clase. ✆ 650 148 325.

13 ESOTERISMO

OFERTA

TAROT RIAÑO. RECUPERA TU PAREJA. ✆ 916 970 000.

VIDENTE DESDE NIÑA. MAGIA BLANCA. ✆ 913 264 901.

GRAN CADENA HOTELERA PRECISA:
PERSONAL
PARA DIFERENTES PUESTOS
Interesados llamar al: 620 764 441

Servicios

EL TIEMPO

Despejado · Nubes claros · Variable · Cubierto · Chubascos · Lluvia · Tormenta · Niebla · Nieve · Viento · Helada · Sale el sol · Se pone el sol · Máx. Mín.

LA LUNA

- Nueva — 23 febrero
- Creciente — 1 marzo
- Llena — 8 marzo
- Menguante — 15 marzo
- 07.58h
- 07.07h

LOS EMBALSES

Pinilla	76,32%
Pedrezuela	53,66%
Navacerrada	63,64%
Santillana	72,53%
La Jarosa	57,14%
Valmayor	68,55%
El Villar	78,26%

ZONAS DE MADRID

Viernes — 17º 1º
- 14º 2º
- 14º 0º
- 17º 1º
- 17º -1º
- 17º -2º
- 17º 0º
- 18º -1º

Sábado — 16º 2º
- 14º 3º
- 14º 2º
- 17º 3º
- 16º 2º
- 16º -1º
- 17º 1º
- 16º 0º

Domingo — 15º 2º
- 13º 3º
- 15º 3º
- 16º 2º
- 15º 1º
- 16º 1º
- 16º 3º
- 15º 3º

Lunes — 18º 2º
- 14º 2º
- 15º 1º
- 18º 2º
- 18º 3º
- 18º 1º
- 18º 2º
- 17º 2º

Martes — 17º 5º
- 14º 4º
- 16º 6º
- 17º 5º
- 17º 4º
- 17º 1º
- 17º 5º
- 18º 4º

Miércoles — 17º 3º
- 13º 3º
- 14º 5º
- 17º 3º
- 18º 2º
- 17º 0º
- 18º 3º
- 18º 2º

Jueves — 17º 4º
- 15º 2º
- 15º 1º
- 18º 2º
- 18º 4º
- 17º 4º
- 18º 4º
- 18º 4º

TELÉFONOS DE INTERES

URGENCIAS

Emergencias	112
General Urgencias Sanitarias	061

HOSPITALES

Hospital Doce de Octubre	91 390 80 00
Gregorio Marañón	91 586 80 00
Ramón y Cajal	91 336 80 00
La Paz	91 358 26 00
La Princesa	91 520 22 00
Niño Jesús	91 573 52 00
Intoxicaciones	91 562 04 20

POLICÍA

Policía Nacional	091 - 91 492 08 00
Guardia Civil	062 - 91 607 34 70
Protección Civil	91 580 52 80

BOMBEROS

Bomberos	91 690 77 88

AYUNTAMIENTO

Madrid	010 - 91 529 82 10

TRANSPORTES

Renfe	902 24 02 02
EMT (inf.)	902 50 78 30
Estación Sur	91 468 42 00
Alsa-Enatcar	902 44 22 42
Metro (inf.)	902 44 44 03

VARIOS

Mujeres Maltratadas	900 70 07 01
Planetario de Madrid	91 467 34 61
Canal Isabel II (averías)	901 51 25 12
Ministerio de Trabajo	91 456 16 65
Objetos perdidos	91 588 43 48
Iberdrola (urgencias)	91 364 88 88
Gas Natural (urgencias)	900 75 07 50

SORTEOS

Para confirmar los premios, consulte las listas oficiales

LOTERÍA NACIONAL

Sabado, 18 de febrero
89553 Fracción 9 // Serie 3

GORDO PRIMITIVA

Domingo, 18 de febrero
18·27·29·38·39 Clave: 0

LOTERÍA PRIMITIVA

Sábado, 18 de febrero
5·19·21·30·34·48 C:12 R: 9

LOTOTURF

Domingo, 19 de febrero
9·10·11·13·14·24 Cab:9 R:2

EUROMILLONES

Martes, 24 de febrero
11·14·24·25·29 Estrellas 7 y 11

7/39 DE LA ONCE

Domingo, 19 de febrero
9·12·17·22·29·33·38 R: 4

BONOLOTO

Viernes, 17 de febrero
2·11·36·37·38·45 Comp: 16 // R: 4

Lunes, 21 de febrero
2·14·28·36·45·48 Comp: 10 // R: 1

Martes, 22 de febrero
1·2·4·12·28·45 Comp: 19 // R: 8

Miercoles, 23 de febrero
2·11·21·37·44·45 Comp: 47 // R: 1

QUÍNTUPLE PLUS

Domingo, 19 de febrero

Primera Carrera	1
Segunda Carrera	6
Tercera Carrera	3
Cuarta Carrera	9
Quinta Carrera (Ganador)	2
Quinta Carrera (Segundo)	1

ONCE

Martes 14/2	Miércoles 15/2	Jueves 16/2	Viernes 17/2	Sabado 18/2
74920	69090	87895	62098	95001
			Serie: 078	Serie: 050

SUDOKU 233

Complete el tablero de 81 casillas (dispuestas en nueve filas y columnas. Deberá rellenar las celdas vacías con los números que van del 1 al 9, de modo que no se repita ninguna cifra en cada fila, ni en cada columna o cuadrado.

NÚMERO ANTERIOR (232)

3	8	9	7	6	4	1	5	2
5	6	1	2	9	3	7	8	4
2	4	7	1	8	5	3	9	6
1	3	2	5	4	9	6	7	8
4	9	6	8	7	2	5	3	1
8	7	5	3	1	6	4	2	9
6	2	4	9	3	7	8	1	5
9	1	3	6	5	8	2	4	7
7	5	8	4	2	1	9	6	3

	7						4	
	6					2		7
		9	7			5	1	
		4	1	2				
9						6	8	
	8			6	9			5
			8					
				1	5			3
5			3		7	4		

Gente madrid — Si quieres contratar publicidad con nosotros llama al 91 369 77 88

¿Problemas de humedad en su vivienda? En Acuasec tenemos la solución

Averiguamos cuál es la causa de la humedad para aplicar el tratamiento específico para resolver el problema, ya sean humedades por condensación, capilaridades o filtraciones.

LA PRESENCIA DE HUMEDAD en su casa pone en peligro su bienestar, e incluso la salud de toda su familia

ACTUAR CONTRA LA HUMEDAD: UNA TAREA RESPONSABLE

Cuando observe manifestaciones en su vivienda de salitre, manchas negras en la ropa, paredes desconchadas, olor a hongos…¡Es el momento de actuar! Cualquier problema de humedad que surja en su casa debe ser tomado muy en serio, por eso la mejor opción es acudir a un profesional especializado, ya que con frecuencia los propietarios caen en el error de intentar resolver el problema por sí mismos, siendo numerosos los fracasos, ocasionándoles numerosos gastos sin poder librarse del problema.

EL PROFESIONAL ESTUDIA LAS CAUSAS DEL PROBLEMA

El profesional localiza el origen del problema y lo trata para eliminar sus efectos negativos. Ahora bien, las causas de un problema de humedad pueden ser complejas: subidas capilares, filtraciones de origen pluvial, condensación, fuga en una tubería que no se ha percibido… La presencia de humedad en su casa pone en peligro su bienestar, e incluso la salud de su familia. Los hongos y los ácaros constituyen una grave amenaza para los niños. En breve, la humedad puede realmente convertirse en un problema de salud; así pues, recurrir a un profesional es una necesidad, no un lujo.

LA HUMEDAD amenaza tanto a la estructura del edificio como a su contenido y sus ocupantes

Nuestros laboratorios siempre a la vanguardia

PROPIETARIO, ES SU VIVIENDA LO QUE ESTA AMENAZADA

Usted tiene interés en tomarse en serio el riesgo que la humedad hace correr a su casa. Un simple indicio tiene todas las probabilidades de transformarse en un problema grave. Las manifestaciones en superficie constituyen con frecuencia el síntoma de un problema más profundo. La humedad, ya sea por capilaridades, por filtraciones en las paredes y revestimientos o por condensación, amenaza tanto a la estructura del edificio como a su contenido y a sus ocupantes: pudrimiento de la carpintería, deterioro de los muebles, etc. Se exponen simplemente a encontrarse una casa insalubre.

LA HUMEDAD, CAUSA DE AFECCIONES RESPIRATORIAS GRAVES

Se han realizado estudios científicos sobre adolescentes que sufren afecciones respiratorias, dando como resultado un 83% de asmas, bronquitis asmáticas y bronquitis crónicas y un 87% de rinitis crónicas, que alcanzan a jóvenes que viven en habitaciones demasiado húmedas. De un 20 a un 30% de nosotros sufrimos alergias respiratorias, ¡dos veces más que hace 20 años!. Edouard Drouhet, jefe de micología en el instituto de ls Salud Pública Louis Pasteur, explica este aumento por nuestro modo de vida: "Vivimos más en el interior, en casa o en el despacho. Desde los años 60, tendemos a un exceso de aislamiento para no dejar escapar el calor y además no se airea suficientemente".

Problemas de humedades por capilaridad

Problemas de humedades por condensación

CASA HUMEDA, AMBIENTE INSANO

Miles de personas han solucionado sus problemas de humedad gracias a la intervención de los especialistas de ACUASEC. Cada año ACUASEC ejecuta innumerables obras con éxito y sanea casas que, en otro caso, seguirían siendo nocivas para la salud de sus ocupantes.

Hasta 30 años de garantía en nuestros trabajos

MAS INFORMACION EN EL TELEFONO GRATUITO
900 809 939
www.acuasec.com

iGente
SUPLEMENTO DE MOTOR
www.gentedigital.es/iGente/

PÁGINA SIGUIENTE
Wiergerinck Group (Chevrolet) es el concesionario más antiguo de Europa tras 100 años de distribuición.

SALÓN INTERNACIONAL DEL 24 AL 26 DE FEBRERO EN LA CASA DE CAMPO DE MADRID

Más de 300 expositores de 12 países participan en esta tercera edición del Salón Internacional del Vehículo Clásico • Exposición inédita de vehículos fúnebres de principios del siglo XX

ClassicAuto Madrid 2012 reunirá más de 400 vehículos históricos

Irene Díaz

Más de 400 vehículos (entre automóviles y motocicletas) conformarán la exposición general de la tercera edición del Salón Internacional del Vehículo Clásico, ClassicAuto Madrid 2012, que se celebrará en el pabellón de Cristal del recinto ferial Casa de Campo del 24 al 26 de febrero.

La feria, con sus más de 300 expositores, ocupará una superficie de 20.000 metros cuadrados y contará con la participación de empresas y profesionales del sector.

Uno de los coches fúnebres restaurado por la facultad de Bellas Artes (UCM) y expuesto en ClassicAuto Madrid 2012

MUESTRAS MÁS DESTACADAS

Esta nueva edición ofrecerá a sus visitantes la posibilidad de conocer detalladamente algunos aspectos muy evocadores de la historia de la automoción con, por ejemplo, diversas exposiciones monográficas. En concreto, destaca la de vehículos fúnebres fabricados entre los años 1929 y 1939. Esta exposición, inédita hasta la fecha, está patrocinada por la Empresa Mixta de Servicios Funerarios de Madrid y estará integrada por siete vehículos restaurados por la facultad de Bellas Artes de la Universidad Complutense de Madrid.

Las motocicletas protagonizarán otra de las exposiciones más destacas en una muestra de prototipos fabricados en España con descabelladas propuestas en su diseño y mecánica. Además, ClassicAuto Madrid pone en marcha, por segundo año consecutivo, el Espacio del Particular:, un área con más de medio centenar de vehículos en venta.

MÁS INFORMACIÓN. Classic Auto Madrid permanecerá abierto al público el viernes y sábado de 10,00 a 20,00 horas y el domingo de 10,00 a 19,00 horas. El precio de la entrada es de 12 euros por persona.

ACTIVIDADES PARALELAS

El programa incluye la celebración de veinte concentraciones de clubes, un concurso de elegancia de Jaguar, la presentación del libro de Valadés 'Paco Abadal. Biografía de un sportsman' y la presentación de la prueba Centenario del Concurso de Automóviles del Guadarrama.

Chevrolet Cruze Station

EN EL SALÓN DE GINEBRA

Se aproxima el estreno del Chevrolet Cruze Station

I. D. / Gente

El Chevrolet Cruze Station Wagon está listo para su estreno mundial, que tendrá lugar a principios del mes que viene en la 82ª edición del Salón Internacional del Automóvil de Ginebra. Es la última carrocería del modelo más vendido de la firma y complementa las versiones sedán y cinco puertas, que ya han superado el millón de ventas en todo el mundo desde su lanzamiento en el pasado año 2009.

DISEÑO EXCLUSIVO

La Presidenta de Chevrolet Europa, Susan Docherty, ha explicado que "El Cruze Station Wagon cumple todos los requisitos para gustar a los conductores europeos en términos de diseño " y es que el Cruze Station ofrece un amplio espacio de almacenaje y una gama de motores potentes y eficientes, además del sofisticado sistema de información y ocio MyLink de Chevrolet.

El artista Ian Cook es el 'Picarso' del automóvil

Gente

Ian Cook es un artista único a la hora de cambiar los pinceles por los neumáticos de pequeños coches teledirigidos.

También usa su Chevrolet Spark, apodado 'SpART', como galería de arte móvil cuando trabaja con grupos de arte comunitario y crea sus obras en espacios públicos. Cook, nacido en Solihull (Reino Unido), transforma su pasión de la infancia por el arte, los coches de juguete y Chevrolet en un estilo pictórico sin igual. Empapa los neumáticos de los coches en pintura acrílica para trazar las 'pinceladas' con las que crea peculiares obras de arte contemporáneo.

El Spark, una 'galería' de arte móvil

Caen las reparaciones de coches menores a 3 años

Gente

Las reparaciones de coches menores a 3 años han caído un 23% desde 2008 según datos del informe 'Impacto de la crisis en las reparaciones', realizado por Audatex. El informe, elaborado a partir de 4,2 millones de valoraciones, indica que el envejecimiento progresivo del parque (un 43,7% de los coches supera los diez años) y el alargamiento de la vida útil de los vehículos (con una media de 8,8 años) está afectando a la actividad de los talleres y a su rentabilidad. La caída de las matriculaciones se ha traducido en una reducción "drástica" de la masa crítica de vehículos a reparar.

MÁS ABAJO
Audi lanzará en abril la edición limitada del TT RS Plus y BMW presentará en Ginebra el Serie 6 Gran Coupé.

Nuevo Outlander

El nuevo Outlander y su fórmula mágica: sólida, segura y simple

Concebido para un nuevo tiempo y una sociedad más exigente y comprometida

I. D. / Gente
Mitsubishi Motors Corporation (MMC) presentará en el próximo Salón del Automóvil de Ginebra (del 8 al 18 marzo) la nueva generación del Outlander, una evolución de su concepto SUV que tan buena aceptación ha tenido en todos los mercados.

Este SUV de tamaño medio, completamente nuevo, está concebido para un nuevo tiempo y una sociedad más exigente y comprometida. Un vehículo premium, estratégico e innovador, desarrollado en torno a una plataforma altamente versátil, que ofrecerá un notable equilibrio entre aspectos tales como un bajo impacto ambiental (con un objetivo de emisiones por debajo de 130 g/km mínimo), seguridad avanzada, conducción confortable (ahora con aire acondicionado bi-zona), funcionalidad inteligente y mayor comodidad (con columna de dirección telescópica, ajustable en altura y faros de xenon Super-HiD de haz de luz ampliado).

De tamaño similar al modelo actual, la nueva generación del Outlander sigue unas pautas de diseño claras, aplicando la mejor tradición de Mitsubishi, sobre unas directrices claves para ingenieros y diseñadores en conseguir una forma "sólida – segura – simple", que combinará una imagen contundente con una gran limpieza de líneas en la carrocería del vehículo.

MATERIALES SUAVES

La misma limpieza de líneas externas continúa en el interior del automóvil con materiales de alta calidad como superficies acolchadas de tacto suave, detalles cromados y apliques en negro con efecto brillo que dan vida a un tablero de instrumentos diseñado para mejorar la concentración del conductor, con controles ergonómicos en el volante, así como indicadores de alta resolución y fácil lectura.

Lexus GS 450h, el coche con la pantalla más grande

Gente
El nuevo Lexus GS 450h, además de sus credenciales en la industria del automóvil en cuanto a eficiencia (343 CV y tan sólo 137 gr/CO2) incorporará también novedades nunca vistas hasta la fecha en un vehículo como la pantalla multi - información más grande de la industria del automóvil con un tamaño de 12,3 pulgadas.

Esta nueva pantalla tiene un tamaño y una resolución superior a la de un iPad2 colocado en horizontal. En definitiva, gracias a esta tecnología sus usuarios podrán disfrutar de gráficos e imágenes en alta resolución más realistas que las mostradas en las actuales pantallas de navegación. Además la pantalla del nuevo Lexus GS 450h es lo suficientemente amplia como para mostrar menús y submenús (de forma conjunta y dividida) disminuyendo notablemente el tiempo que el conductor deja de observar la circulación y aumentando, por tanto, la seguridad.

Pantalla del Lexus GS 450h

En otras palabras, se consigue que en la nueva pantalla del Lexus GS 450h puedan mostrarse y manipularse a la vez los menús de climatización, navegación y audio con un simple vistazo.

Además su nuevo display trabaja en perfecta armonía con su nuevo sistema en RTI (Remote Touch Interface) para configurar cuatro modos de conducción: Eco, Normal, Sport y Sport + S.

La vuelta al mundo a bordo de un vehículo eléctrico

Gente
Citroën se ha embarcado con su C-Zero en la primera vuelta al mundo en un vehículo 100% eléctrico, 'La Odisea Eléctrica'.

Sus protagonistas son Xavier Degon, de 27 años, ingeniero en EDF y Antonin Guy, de 28 años, asesor en Capgemini Consulting. El recorrido durará 200 días y pasará por lugares tan dispares como las Rocosas americanas, Japón, China, Kazakhstán y Europa Central. Una dificultad añadida: el vehículo necesitará ser recargado cada día y se espera realizar aproximadamente 300 paradas. A través de su sitio web los aventureros han llamado a todos los que se encuentren en su ruta para convertirse en "Pluggers", para poder utilizar la toma de corriente eléctrica y así, pasar a formar parte de su reto.

EN BREVE TODAS LAS NOVEDADES Y MUCHO MÁS

EL CONCESIONARIO MÁS ANTIGUO DE EUROPA

El año 2011 marcó el centenario de Chevrolet con 100 años de compromiso y generaciones de distribuidores que le han acompañado desde sus inicios. **Como Wiegerinck Groep, el primer y más antiguo concesionario de Europa.**

AUDI LANZARÁ LA EDICIÓN LIMITADA DEL TT RS PLUS

El fabricante alemán de automóviles Audi lanzará en el próximo mes de abril la serie limitada TT RS Plus. **Será una versión deportiva de altas prestaciones capaz de desarrollar una potencia máxima de 360 caballos y de alcanzar los 280 km/h.**

BMW PRESENTARÁ EL SERIE 6 GRAN COUPÉ

El fabricante germano de automóviles BMW desvelará en el Salón de Ginebra su nuevo coupé de cuatro puertas, el Serie 6 Gran Coupé: un coche equipado con motores de 320, 313 y 450 caballos. **También exhibirá su BMW M6 Coupé.**

ABOGADOS
FINANCIACIÓN DE PROCEDIMIENTOS
• CIVIL: Divorcios desde 300€
Liquidación Gananciales y Patrimonio
Herencias, Deshaucios, Reclamaciones
• MERCANTIL - LABORAL
• ADMINISTRATIVO - PENAL
PRIMERA CONSULTA GRATIS
C/ Princesa
Plaza de España
91 547 25 25
902 44 77 22

Nº 626 **Edita:** Gente en Madrid, S.L. · **Dirección**: Atocha 16, 2ª planta · **Tf.**: 91 369 77 88 · **Depósito Legal**: TO-0265-2008

GENTE EN **MADRID** | GENTE EN **BARCELONA** | GENTE EN **VALENCIA** | GENTE EN **BILBAO** | GENTE EN **LA CORUÑA** | GENTE EN **ZARAGOZA** | GENTE EN **SEVILLA** | GENTE EN **BURGOS** | GENTE EN **VALLADOLID** | GENTE EN **BADAJOZ** | GENTE EN **TOLEDO** | GENTE EN **OVIEDO** | GENTE EN **MURCIA**
GENTE EN **SANTANDER** | GENTE EN **LOGROÑO** | GENTE EN **PAMPLONA** | GENTE EN **VITORIA** | GENTE EN **VIGO** | GENTE EN **ALICANTE** | GENTE EN **MÁLAGA** | GENTE EN **GIJÓN** | GENTE EN **AVILÉS** | GENTE EN **LEÓN** | GENTE EN **PALENCIA** | GENTE EN **SEGOVIA** | GENTE EN **ÁVILA**

GRUPO DE INFORMACIÓN GENTE • DISTRIBUCIÓN GRATUITA

DESCUBRIMIENTO ARTÍSTICO TRAS UN ESTUDIO TÉCNICO

La pintura llevaba 14 años en el museo y una investigación casual ha concluido que se realizó simultáneamente a la obra original creada por Leonardo da Vinci

La copia más temprana de La Gioconda estaba en El Prado

Observen con detenimiento la inmensa fotografía que domina esta página. Sólo así podrán situarse en la sala 49 del Museo del Prado, unos de los paraísos artísticos de este país, para contemplar la copia más temprana, la versión más importante de 'La Gioconda', la archiconocida pintura del italiano Leonardo da Vinci.

Desde esta semana, ya es posible mirar fijamente uno de los grandes descubrimientos pictóricos de los últimos años. El cuadro llevaba 14 en las instalaciones como una copia antigua anónima del primer cuarto del siglo XVI y pintada sobre tabla de chopo, pero, casualidades de la vida, un estudio técnico permitió este descubrimiento inesperado, por redundante que parezca, y visible hasta su traslado al Museo del Louvre el próximo día 13. El viaje de la obra se deberá a la exposición que motivó el reciente hallazgo.

La diferente factura, las cejas (La Mona Lisa del Prado tiene, pero la de Da Vinci no) y la ausencia de paisaje impedían, según fuentes del museo, la hipótesis finalmente confirmada debido a una casualidad. Se consideraba una versión, diferenciada por el fondo negro, una menor calidad y la falta del clásico 'sfumato' que ofrecía Leonardo en sus pinturas. Sin embargo, debido a la muestra prevista en el centro museístico parisino –'La última obra de Leonardo da Vinci. La Santa Ana'- se llevó a cabo un minucioso estudio técnico (comenzó hace dos años) capaz de descubrir un paisaje tras el color negro, certera pista para concluir que la obra se realizó en el mismo taller de Da Vinci.

El autor de 'La Gioconda, taller de Leonardo (1503-1516)', creó la "versión más importante" de las conocidas hasta ahora, ya que siguió los mismos trazos y de forma simultánea al trabajo del artista italiano. "Fue una sorpresa descubrir que no es una copia tradicional", ha explicado Ana González Mozo, investigadora del Museo del Prado. Ahora, existe una nueva parada, inexcusable, dentro del museo.

MARCOS BLANCO HERMIDA

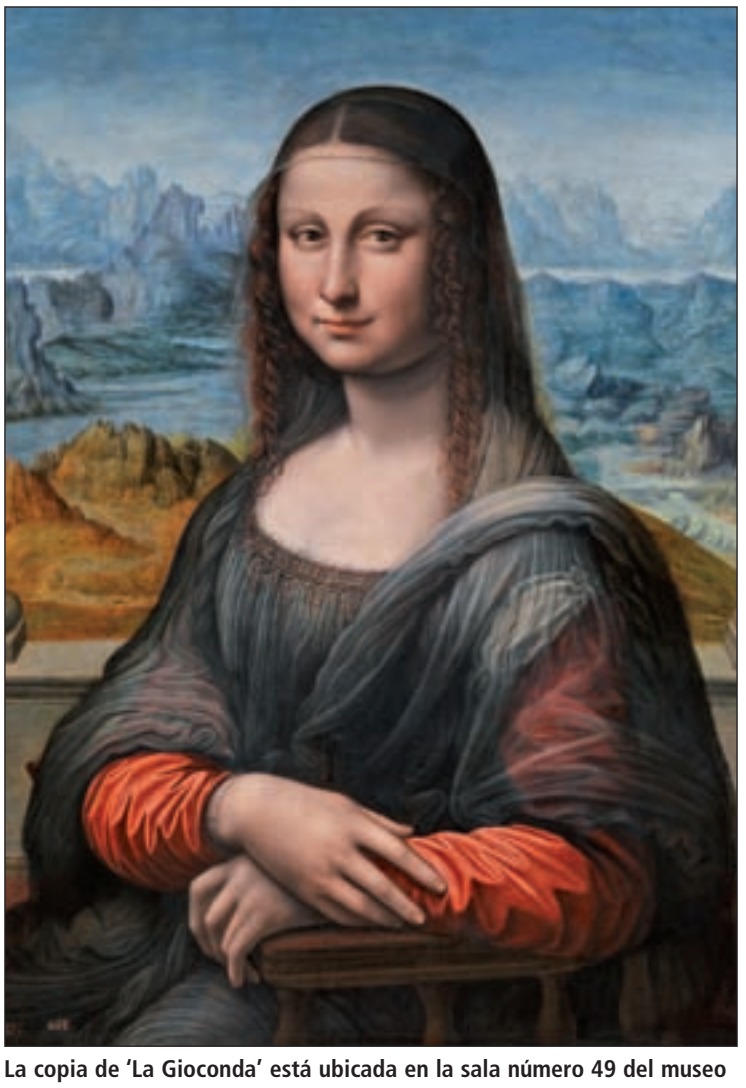

La copia de 'La Gioconda' está ubicada en la sala número 49 del museo

Consumo mixto (l/100km): 4,5-7,2. Emisiones CO_2 (g/km): 119-169. Datos provisionales.

Seliauto

LEGANES
CIUDAD DEL AUTOMÓVIL
Avda. Carlos Sáinz, 43 - 45.
Teléfono.: 91 829 98 74.

GETAFE
C/ Madrid, 121.
Tel.: 91 681 69 12.

PARLA
C/ Paris, 1.
Tel.: 91 699 18 47.

FUENLABRADA
C/ Oasis, 3.
Tel.: 91 649 19 90.

www.seliauto.com