

Gente

Año 7, número 235
9 - 16 marzo 2012

madrid

NOROESTE: Pozuelo - Las Rozas - Majadahonda - Boadilla - Villalba - Sierra de Guadarrama

La biblioteca Miguel de Cervantes abrirá todos los domingos

Pozuelo se une a la era de las nuevas tecnologías e incluye el libro electrónico en sus bibliotecas, para las que tiene muchas novedades **Pág.13**



Nueva línea exprés en hora punta del Metro Ligero

La presidenta de la Comunidad de Madrid ha inaugurado junto al alcalde de Boadilla, Antonio González Terol, el nuevo servicio de la red de Metro Ligero, que permitirá a los vecinos de la localidad lle-

gar a la estación de Colonia Jardín en tan solo 19 minutos. Aguirre se ha comprometido a reducirlo durante esta nueva legislatura. En 2011, 17,5 millones de usuarios utilizaron el servicio **Pág. 12**

CHEMA MARTINEZ/GENTE



moda
mujer

Pilar Prieto

www.pilarprieto.es

NEGLIGENCIA
ERROR MÉDICO

Reclamamos su indemnización
sin solicitar honorarios
iniciales de letrado
COBRAMOS A RESULTADOS

91 631 4 631

www.defensanegligenciamedica.com



B.I.S.A.

Abogados - Consultores
apri@biso-asesoria.com

ESTAMOS MUY CERCA DE TI Díganos en Facebook: Soloneumático Ruedas ¡CONSULTANOS!

Soloneumático

ESPECIALISTAS SÓLO EN NEUMÁTICOS

SI NO LA TENEMOS, TE BUSCAMOS
LA MEJOR OFERTA DEL MERCADO

☎ 91 633 24 85 - 699 437 203

ABRIMOS

TODOS LOS DÍAS DEL AÑO**

*Ejemplo 1 y 5 de Enero, 1 de Mayo / 25 de Diciembre

CENTRO COMERCIAL
ESPACIO
TORRELOÑES

BOADILLA DEL MONTE **Pág. 12**

Plan contra los grafitis del municipio con sanciones de hasta 3.000 euros



DESEMPLEO **Pág. 15**

El Noroeste es una de las zonas con menos parados de toda la Comunidad

COLLADO VILLALBA **Pág. 14**

El Ejecutivo reduce el déficit un 3,3% en tan solo seis meses de mandato

Primer plano

El recuerdo a las víctimas inunda Madrid

El 11 de marzo se cumplen ocho años de los terribles atentados que asolaron la ciudad

Mamen Crespo Collada

El 11 de marzo se cumplen ocho años de los terribles atentados que asolaron la ciudad de Madrid y que acabaron con la vida de cerca de 200 personas y con cientos de heridos. Una fecha que este año viene rodeada de polémica después de que los sindicatos hayan convocado para este domingo una manifestación en contra de la reforma laboral aprobada por el Gobierno central. Esta decisión tiene sus defensores y sus detractores. Los sindicatos tienen claro que realizar esta protesta no significa dejar a un lado a las víctimas. Javier López, secretario general de Comisiones Obreras en Madrid, ha manifestado que "hay que normalizar las cosas", y ha explicado que no hacen esta manifestación el 18 de marzo, no porque los sindicalistas se quieran ir de puente, sino porque "hay mucha gente en este país que todavía trabaja" y no van a privarles de "descansar, irse de viaje y hacer lo que tengan que hacer" porque la "dureza" de este mes es mucha. Además, ha defendido que no lo harán el 25 de marzo porque cae en plenas elecciones andaluzas y asturianas.

APOYO DE ALGUNAS VÍCTIMAS

Además, cuentan con el apoyo de Pilar Manjón, presidenta de la Asociación 11-M Afectados por el Terrorismo, que participa

rá en la marcha contra la reforma laboral.

No obstante, la asociación tiene previsto celebrar un acto de recuerdo en la plaza Cervantes de Alcalá de Henares a las 13.00 horas, después de asistir a un homenaje convocado por CCOO y UGT de Madrid y la Unión de Actores a las 10.00 horas en el exterior de la estación de Atocha. Ya por la tarde, a las 18.00

Pilar Manjón apoya la convocatoria de los sindicatos y la AVT la tacha de "vergonzosa"

horas, la asociación homenajeará a los 192 fallecidos y miles de heridos en el monumento de la estación de El Pozo.

HOMENAJE EL DÍA 12

Sin embargo, la Asociación de Víctimas del Terrorismo (AVT) no comparte la celebración de la manifestación el 11-M. Su presidenta, Ángeles Pedraza, ha calificado esta decisión de "vergüenza e indignidad". No obstante, realizarán los actos conmemorativos ese día y quieren que la ciudadanía esté ese día con las víctimas.

La Comunidad de Madrid ha ido más allá y ha trasladado los actos de homenaje al 12 de mar-



Miles de personas conmemoran los terribles atentados en el monumento a las víctimas situado en Atocha

La Fiscalía ordena investigar un vagón

El fiscal general del Estado, Eduardo Torres-Dulce, ha ordenado al fiscal jefe de Madrid, Eduardo Esteban, que abra "diligencias de investigación" tras la aparición de los "restos ferroviarios" hallados en un almacén del distrito de Villaverde, en Madrid, para determinar si corresponden a los trenes que sufrieron los atentados del 11-M y si su hallazgo pudiera suponer "un delito de obstrucción a la Administración de Justicia".

zo, para evitar que coincidan con la protesta sindical.

Todos los implicados en la 'polémica' tienen sus razones. Los sindicatos dicen que murieron muchos trabajadores y una parte de las víctimas que debería ser solo un día para el recuerdo. Sin embargo, la realidad manda y convivirán protestas y actos de aniversario.

OPINIÓN

Desde el 11 de marzo de 2004 hay dos fechas que han quedado unidas para siempre: la de los terribles atentados, y el 8 de marzo, día en el que se celebra el Día Internacional de la Mujer Trabajadora. Mientras los ayuntamientos y el Gobierno regional organizan cientos de actividades para fomentar la conciliación y para avanzar en la igualdad, las asociaciones de víctimas ultiman sus actos para recordar a las 192 personas que perdieron la vida en los terribles atentados de aquella fría mañana madrileña. Dicen que la memoria es muy frágil cuando quiere y es ha-

bitual que en muchas ocasiones se olvide de hechos que nos han marcado negativamente. Sin embargo, pocos madrileños pueden decir que no se acuerdan de dónde estaban aquel 11 de marzo porque también, a veces, la memoria se obliga a recordar. Aquella mañana, yo la recuerdo como si fuera hoy, me dirigía a la radio, donde ejercía de becaria mientras terminaba la carre-

Mamen Crespo

Jefa Ediciones Zona Norte

Mujeres transmisoras del recuerdo

ra. Había salido de casa sin la confirmación de lo que había ocurrido pero con la convicción de que había sido muy grave por las palabras de una reportera de televisión al llegar a los andenes de la estación de Atocha y ver lo sucedido. En el trayecto en autobús se confirmaron mis peores sospechas al escuchar a los que llevaban una radio, elevar el número de víctimas sin parar,

para que todos los demás lo supiéramos. El día 12 de aquel mes de aquel año corroboré que Madrid se había volcado con las víctimas con aquella multitudinaria manifestación. Desde entonces creo que las mujeres madrileñas de mi generación somos las mujeres del recuerdo porque mientras seguimos luchando el 8 de marzo por nuestros derechos y por una sociedad más justa, tenemos una obligación muy importante, transmitir a las generaciones futuras el recuerdo de aquel terrible momento que vivimos en primera persona y que dejó marcada a nuestra ciudad para siempre.

semana fantástica

DEL 2 AL 25 DE MARZO

ELOGY
Vestido,
~~59,90€~~, 39,95€



**JUCY
COUTURE**
Gafas de sol,
81€

ZENDRA
EL CORTE INGLÉS
Cárdigan, ~~29,90€~~, 19,95€

ESSENTIALS
Cinturón, 8,95€



**EAU DE
ROCHAS**
220 ml,
~~25€~~, 55€



Bolso de piel,
59€

ZENDRA BASIC
Peep toe,
~~29€~~, 59,95€



Adelántate

Monedero
billettero de piel,
30€



CONGUITOS
Tallas 26 a 34.
Bailarinas, 19,90€



ESSENTIALS
Fular, 12,95€



Comunidad



Tomás Gómez tras proclamarse de nuevo secretario general de los socialistas madrileños en el congreso del pasado fin de semana

Cuatro años por delante para un objetivo: devolver Madrid al PSOE

Tomás Gómez gana con el 59% de los votos el Congreso del PSM del pasado fin de semana

Mamen Crespo

El pasado fin de semana, los socialistas madrileños celebraron su particular cita con la democracia que arrojó un resultado claro y contundente: Tomás Gómez se convertía en secretario general del PSM para los próximos cuatro años.

Con el 59% de los votos de los delegados, el ex-alcalde de Parla apartaba a Pilar Sánchez Acera, que logró el 41%, de la carrera del partido que ya ha liderado en los últimos cuatro años. Al menos, le concedió encabezar la lista del PSM al Comité Federal, porque en la Comisión Ejecutiva Regional ha colocado a sus grandes apoyos en esta carrera a la secretaría general.

LA GENTE DE GÓMEZ

Los socialistas votaron una lista en la que Maru Menéndez se convierte en la nueva secretaria de Organización; Juan Barranco, en presidente del PSM; y el ex-alcalde de Alcorcón, Enrique Cascallana, en secretario de Organización. La lista incorpora a Eusebio González Jabonero como secretario de Política Municipal; Rosa Alcalá (secretaria de Admi-

LOS NOMBRES DE GÓMEZ



MARU MENÉNDEZ
Secretaria de Organización



ENRIQUE CASCALLANA
Secretario de Comunicación



PEDRO ZEROLO
Secretario de Mov. Sociales



JUAN BARRANCO
Presidente del PSM



EUSEBIO GONZÁLEZ
Secretario de Políticas Municipales



ANTONIO CARMONA
Sec. Política Económica

nistración); José Luis García Sánchez (Secretaría de Apoyo a Pequeños Municipios); Carmen Toledano (Igualdad), Antonio Carmona (Política Económica y Empleo); Pedro Zerolo (Movimientos Sociales) y Carmen Boinilla (Educación), entre otros.

BATALLA CONTRA LA DERECHA

Tras ser elegido, Gómez se mostraba muy contento. "Tenemos proyecto, un buen equipo, ganas, un gran partido. Lo tenemos todo. Ahora todos juntos a trabajar", aseguraba. A su juicio, los socialistas salen "más unidos y más fuertes", y aseguró que "ni hay, ni va a haber más batalla que esa (ganar a la derecha) para el PSM a partir de ahora". "Hoy salimos fortalecidos y con los ánimos renovados", insistió.

En cuanto a las voces que apuntan a que hay dos corrientes en el partido, Gómez ha rechazado esa situación y ha defendido que "no hay dos corrientes sino que había dos posiciones antes de la decisión democrática de la mayoría".

Gómez ya lidera un PSM con el único objetivo de desbancar a Esperanza Aguirre.

OPINIÓN

Nino Olmeda



Periodista

Los recortes y el 8-M

Todos los años, por estas mismas fechas, los grupos parlamentarios de la Asamblea de Madrid (PSOE, PP e IU) suscribían una declaración institucional con motivo del Día Internacional de la Mujer y en el Pleno más cercano al 8 de marzo, la persona al frente de la Presidencia de la Cámara regional leía lo acordado. Era una tradición y el documento no hería a nadie y estaba repleto de buenas intenciones y mejores palabras sobre los derechos de las mujeres, los conquistados y los que siguen pendientes.

En esta ocasión, la tradición se ha roto y no habrá declaración institucional, porque socialistas e IU se negaron a firmar un papel lleno de bonitas palabras y poco más, como en años pasados, y porque el PP rechazó suscribir críticas a la reforma laboral y a la posibilidad de modificar la ley de interrupción voluntaria del embarazo, como pretende hacer el Gobierno presidido por Mariano Rajoy.

El portavoz del PP, Iñigo Henríquez de Luna, preguntó al PSM y a IU qué hubiesen hecho ellos si él hubiese propuesto firmar un documento, con motivo del 8-M, mostrando el apoyo a la reforma laboral y a la modificación de la Ley de Aborto. Eso mismo se dijo desde UPyD, que la falta de voluntad política para hacer una declaración institucional de apoyo a las reivindicaciones de igualdad de derechos entre hombres y mujeres es la nota dominante. Al final, en plena semana de recortes que servirán para reducir el déficit, según los que mandan en España y que son los mismos que intentan convencernos que dejar de comer es lo mejor contra la anemia, el debate estéril sobre un documento relativo al 8-M parece ser otro recorte distinto al que está sufriendo el Estado de bienestar y más bien parece un regate para evitar la cogida del toro de la crisis, de la desigualdad, de la injusticia y de la desmoralización.



AUDÍFONOS A PRECIO DE FÁBRICA



**SU AUDÍFONO
A MITAD DE PRECIO**

NO PAGUE MÁS POR LO MISMO

La solución a sus problemas auditivos con todas las garantías

www.audifonofactory.com



C/ Francisco Silvela, 15 - 1ºD • 28028 Madrid

Manuel Becerra (2) (6)
Lista (4)



1 2 12 15 21 26 29 30 38 43 48 53 56
61 63 C1 C2 71 106 110 210 143 146 152 215

Solicite cita previa:
91 401 48 00

Comunidad

JOSÉ RICARDO MARTÍNEZ Y JAVIER LÓPEZ SECRETARIOS GENERALES DE UGT Y CCOO MADRID

Los sindicatos calientan motores ante la convocatoria de la huelga general • La elección del 11-M como fecha para manifestarse ha desatado la polémica • Se les acusa de instrumentalizar la protesta

«Vamos a rendir un homenaje a las víctimas y luego a manifestarnos»

Alberto Castillo / Mamen Crespo
Fotos: Manuel Vadillo

El Congreso de los Diputados ha convalidado el real decreto-ley de la Reforma Laboral. Mientras, en la calle los sindicatos abanderan las movilizaciones contra un texto que califican como "la mayor agresión en democracia a los derechos de los trabajadores". La polémica ha saltado por la elección del 11-M para las protestas.

¿Por qué se ha elegido el 11-M para la manifestación?

Javier López (J.L.) Nosotros no hemos buscado la polémica. El domingo 11 es el más cercano a la fecha en la que se han reunido nuestras direcciones confederales para decidir la convocatoria o no de la huelga general y permite trasladar a la sociedad la decisión de los sindicatos. Vamos a rendir homenaje a las víctimas y luego vamos a realizar una manifestación para exigir un cambio en la reforma laboral y una mayor atención para que los recortes sociales no perjudiquen a los ciudadanos, especialmente a los trabajadores. Quiero recordar que el 11-M del año 2004 ,IFEMA no paralizó sus ferias mientras los familiares esperaban el reconocimiento de los cadáveres en un pabellón de IFEMA. Lo de la AVT es una excusa que ponen algunos como argumento para afejar la conducta de los sindicatos en la calle, porque tienen miedo.

¿Las manifestaciones van a conseguir cambiar la dirección del Gobierno en la Reforma Laboral?

José Ricardo Martínez (JRM). La gente empieza a percibir que es la reforma más intransigente con los derechos de los trabajadores de la historia de la democracia. Nunca he oído una cosa igual. En democracia hay algo muy importante que son las formas y el respeto a las instituciones y a las organizaciones. La ministra no puede llamar a los secretarios generales de CCOO y UGT y contarles la noche antes lo que va a hacer el Consejo de Ministros la mañana después. No es decente democráticamente hablando. Pretendemos que



Javier López, de CCOO (izquierda) y José Ricardo Martínez, de UGT (derecha)

en el trámite parlamentario las cosas cambien. Se han enviado dos cartas al presidente del gobierno; no ha contestado a ninguna. Es una falta de consideración. Este señor tiene mayoría absoluta pero hay millones de españoles que no le han votado y él tiene que pensar en los que le han votado y en los que no. La huelga general ante una reforma de estas características es la consecuencia.

¿Se han respetado los acuerdos previos entre empresarios y sindicatos?

J.L. Llegamos a un acuerdo colectivo que establecía la flexibilidad de las relaciones laborales de los trabajadores con las empresas precisamente para evitar la vía del despido; la moderación del crecimiento de los salarios durante 3 años. Y nos hemos encontrado que no solo ha legislado sobre lo que no habíamos acordado, sino que ha roto la puerta de la negociación colectiva. Es la primera vez que un gobierno entra en las relaciones de trabajadores y sindicatos. Establece el convenio de empresa

como convenio de referencia, y las negociaciones absolutas del convenio por parte del empresario, no porque haya pérdidas ni beneficios a la empresa.

¿Descartan que la Reforma pueda acabar creando empleo?

J.R.M. Hay más de 5 millones de desempleados en España. ¿Cómo es posible crear una reforma laboral que en vez de generar empleo va a generar despidos? Se crean todas las condiciones para que los empresarios puedan despedir basándose en los

salarios de los trabajadores, que son considerados en las empresas españolas como un factor de competitividad negativo, como un coste y no como una inversión. Si los salarios, año tras año, son considerados un coste y solamente en base a los salarios se pretende tirar de la comunidad española, esto es la destrucción económica del país. ¿De qué estamos hablando?

¿La presión de la calle hará que se suavicen los términos de la Reforma Laboral?

J.L. Tenemos muy pocas esperanzas de que el Gobierno a lo largo del trámite parlamentario, pueda corregir esto. Lo que el Gobierno sí tiene que hacer es constatar un malestar muy intenso de la sociedad española en cómo se está abordando esta crisis, en cómo se está elaborando la reforma laboral, en cómo se está elaborando el principal problema de este país, el empleo. Si no hay empleo no hay consumo; si no hay consumo, no hay reactivación económica; y si no hay

«**¿Cómo es posible una reforma que en vez de crear empleo genera despidos?»**»

«**Sin empleo no hay consumo ni reactivación y habrá más crisis. Es un círculo vicioso»**»

reactivación económica, hay más crisis y más desempleo. Por lo tanto, nos estamos metiendo en un círculo vicioso.

J.R.M. Se está sometiendo a la ciudadanía a una tensión que de no corregirse tendrá consecuencias de fractura social, un conflicto social que no deseamos. Este país necesita más una reforma fiscal para tener más ingresos fiscales, que una reforma laboral. Necesita más una reforma del sistema financiero para que las familias y las empresas accedan a un crédito que una reforma laboral y sin embargo se está acometiendo de manera inmediata y radical una reforma laboral para quedar bien con Europa. Pueden quedar bien en Europa, pero en España están quedando mal con sus ciudadanos, incumpliendo sus promesas electorales entre las que se incluía no abaratar el despido. Un programa electoral es un contrato que se firma con los ciudadanos y que el gobierno está incumpliendo con esta reforma.

Plaga de DIVER-ABEJAS



CENTRO COMERCIAL
ESPACIO
TORRELODONES

Del 12 de Marzo al 1 de Abril

*¡Ven a convertirte en una auténtica abeja!
Aprende con ellas a respetar la naturaleza,
la importancia del trabajo continuo
y de la vida en comunidad.*

*Disfruta de los mejores títeres,
cuentacuentos, canciones y pintacaras.*

¡¡Bzzzzz!! ¡¡Bzzzzz!!

Abierto
365
DÍAS

Tu punto de encuentro favorito

Lineas 1, 5, 613, 633 y 685 | P Gratuito 1.500 plazas | A-6 Salida 29 Torrelorones | f | YouTube | B

espaciotorrelodones.com

Comunidad



La imagen actual de las oficinas de empleo de Madrid

AUMENTO DEL 2,9% CON RESPECTO A ENERO

Casi 15.000 personas se sumaron a las listas del paro en febrero en Madrid

M. C.

La Comunidad de Madrid está por debajo de la media nacional en lo que al desempleo se refiere. Sin embargo, no logra librarse del continuo ascenso de parados que asola todo el territorio nacional. En febrero, el número de parados registrados en las oficinas de los servicios públicos de empleo (antiguo Inem) subió en 14.909 personas durante el mes de febrero, lo que supuso un incremento del 2,91 por ciento respecto al mes anterior, hasta alcanzar un total de 526.374 desempleados en la región, según los datos del Ministerio de Empleo y Seguridad Social.

CULPAS AL PSOE Y LA REFORMA

Si se comparan estas cifras con las registradas en el mismo periodo del año pasado, se observa que el número de personas paradas ha aumentado en 48.204 personas, un 10,08 por ciento

más que en febrero del año 2011.

Las culpas han vuelto a recaer en el Ejecutivo socialista, por parte del PP, aunque los sindicatos han achacado el aumento a la ausencia de políticas de empleo en la región y a la recién aprobada reforma laboral.

Así, el viceconsejero de Empleo de la Comunidad, Jesús Valverde, ha señalado que los datos son "malos" consecuencia todavía de la "errática política" del anterior gobierno del Partido Socialista. "Son como vienen siendo en estas últimas fechas malos datos, malos resultados consecuencia aún de la errática política que el Gobierno anterior socialista ha mantenido en nuestro país", ha considerado.

Sin embargo, CC.OO. ha denunciado la ausencia de políticas de empleo en la región y UGT ha manifestado que el desempleo "crece con fuerza animado por la reforma laboral".

toxia financiera, si seguimos gastando más de lo que ingresamos, que ya lo hacemos, fíjense ustedes que Madrid es la comunidad que menos déficit tiene y, sin embargo, yo considero que no tendríamos que tener ninguno", ha añadido.

UNA TAREA CON DIFICULTADES

No obstante, Aguirre ha reconocido que "nos va a costar muchísimo trabajo poner coto a ese gasto excesivo, pero que lo tenemos que quitar como sea, porque si no, no podremos rebajar el paro ni conseguiremos que Madrid siga siendo la punta de

La apertura libre del comercio podría derivar en protestas

La Plataforma por la Defensa del Comercio presenta un manifiesto en contra de la Ley

Mamen Crespo

Desde que el Gobierno regional diera a conocer el Anteproyecto de Ley de Dinamización del Comercio Minorista, las críticas no han cesado. Hasta tal punto, que los partidos de la oposición PSOE e IU así como los consumidores, agrupados en CECU, los autónomos en UPTA y los empresarios en COPYME, decidieron crear una plataforma para denunciar los efectos negativos que, a su juicio, tendrá esta Ley en el pequeño comercio de la comunidad.

Ahora, esta plataforma ha dado un paso más y ha presentado un manifiesto en el que denuncia que lejos de los beneficios de los que habla el Gobierno de Esperanza Aguirre, este anteproyecto presenta un peligro para el comercio tradicional. Según revelan en el documento, al que ha tenido acceso GENTE, la nueva norma pone en riesgo miles de puestos de trabajo, favorece a las grandes superficies frente al comercio tradicional y deja desiertas las grandes ciudades ya que el pequeño comercio se verá obligado a echar el cierre.

25.000 NUEVOS EMPLEOS

Sin embargo, en esta ocasión han ido más allá al anunciar movilizaciones si el Gobierno regional no da marcha atrás. En con-



Los comercios podrán abrir los 365 días del año, las 24 horas

La oposición, los consumidores y los empresarios aseguran que crecerá el desempleo

creto, desde UGT han apuntado que el manifiesto es "el pistoletazo de salida" para las movilizaciones. En paralelo, van a continuar reivindicando el diálogo social en esta materia, con el fin de que se elabore un libro blanco del Comercio de Madrid, que con la participación de los agen-

tes sociales, analice las necesidades reales de los usuarios, comerciantes y trabajadores del sector.

Desde el PP han vuelto a resaltar las ventajas de esta futura ley que permitirá abrir los 365 días del año, 24 horas al día. El portavoz adjunto del Grupo Popular en la Asamblea de Madrid, Pedro Muñoz Abrines, ha insistido en que la liberalización de horarios generará 25.000 nuevos puestos de trabajo y ha recordado que "en aquellas zonas donde ha habido libertad de comercio el empleo ha crecido".

CONSEJO POLÍTICA FISCAL VOTO A FAVOR COMO LA MAYORÍA DE COMUNIDADES

Madrid apuesta por la reducción del déficit

M. C.

La Comunidad de Madrid puede presumir de ser la región con menos déficit de España. Sin embargo, la presidenta, Esperanza Aguirre, no se conforma y quiere convertirlo en cero. Esta semana, con motivo de la celebración del Consejo de Política Fiscal y Financiera, que ha reunido al ministro de Hacienda y a los responsables de las Comunidades Autónomas, Aguirre ha señalado que hay que "seguir luchando" para que los gastos de las administraciones públicas "no superen" a los ingresos. "Si seguimos apartándonos de la or-



El ministro de Hacienda en la reunión con las Comunidades Autónomas

lanza del crecimiento económico, del bienestar, de la prosperidad y sobre todo del empleo".

El consejero de Economía, Percival Manglano, asistió al consejo y allí votó a favor de la reducción de déficit propuesta por el Ejecutivo central para las autonomías de pasar del 2,9% de 2011 al 1,5% este año. La mayoría de las regiones votaron a favor, a excepción de Andalucía, que se mostró en contra, y de Cataluña y Canarias, que decidieron abstenerse.

Con el nuevo programa de estabilidad el gobierno quiere reducir el déficit público del 8,5% al 5,8% en el nuevo ejercicio económico. Al menos, ya cuenta con el apoyo de la mayoría de las regiones para conseguirlo, entre ellas, la Comunidad de Madrid.

¿Problemas de humedad en su vivienda? En Acuasec tenemos la solución

Averiguamos cuál es la causa de la humedad para aplicar el tratamiento específico para resolver el problema, ya sean humedades por condensación, capilaridades o filtraciones.

LA PRESENCIA DE HUMEDAD en su casa pone en peligro su bienestar, e incluso la salud de toda su familia

ACTUAR CONTRA LA HUMEDAD: UNA TAREA RESPONSABLE

Cuando observe manifestaciones en su vivienda de salitre, manchas negras en la ropa, paredes desconchadas, olor a hongos... ¡Es el momento de actuar! Cualquier problema de humedad que surja en su casa debe ser tomado muy en serio, por eso la mejor opción es acudir a un profesional especializado, ya que con frecuencia los propietarios caen en el error de intentar resolver el problema por sí mismos, siendo numerosos los fracasos, ocasionándoles numerosos gastos sin poder librarse del problema.

EL PROFESIONAL ESTUDIA LAS CAUSAS DEL PROBLEMA

El profesional localiza el origen del problema y lo trata para eliminar sus efectos negativos. Ahora bien, las causas de un problema de humedad pueden ser complejas: subidas capilares, filtraciones de origen pluvial, condensación, fuga en una tubería que no se ha percibido... La presencia de humedad en su casa pone en peligro su bienestar, e incluso la salud de su familia. Los hongos y los ácaros constituyen una grave amenaza para los niños. En breve, la humedad puede realmente convertirse en un problema de salud; así pues, recurrir a un profesional es una necesidad, no un lujo.

LA HUMEDAD amenaza tanto a la estructura del edificio como a su contenido y sus ocupantes

PROPIETARIO, ES SU VIVIENDA LO QUE ESTA AMENAZADA

Usted tiene interés en tomarse en serio el riesgo que la humedad hace correr a su casa. Un simple indicio tiene todas las probabilidades de transformarse en un problema grave. Las manifestaciones en superficie constituyen con frecuencia el síntoma de un problema más profundo. La humedad, ya sea por capilaridades, por filtraciones en las paredes y revestimientos o por condensación, amenaza tanto a la estructura del edificio como a su contenido y a sus ocupantes: pudrimiento de la carpintería, deterioro de los muebles, etc. Se exponen simplemente a encontrarse una casa insalubre.

LA HUMEDAD, CAUSA DE AFECCIONES RESPIRATORIAS GRAVES

Se han realizado estudios científicos sobre adolescentes que sufren afecciones respiratorias, dando como resultado un 83% de asma, bronquitis asmáticas y bronquitis crónicas y un 87% de rinitis crónicas, que alcanzan a jóvenes que viven en habitaciones demasiado húmedas. De un 20 a un 30% de nosotros sufrimos alergias respiratorias, ¡dos veces más que hace 20 años!. Edouard Drouhet, jefe de



Problemas de humedades por capilaridad



Problemas de humedades por condensación

micología en el instituto de la Salud Pública Louis Pasteur, explica este aumento por nuestro modo de vida: "Vivimos más en el interior, en casa o en el despacho. Desde los años 60, tendemos a un exceso de aislamiento para no dejar escapar el calor y además no se airea suficientemente".

CASA HUMEDA, AMBIENTE INSANO
Miles de personas han solucionado sus problemas de humedad gracias a la intervención de los especialistas de ACUASEC. Cada año ACUASEC ejecuta innumerables obras con éxito y sana casas que, en otro caso, seguirían siendo nocivas para la salud de sus ocupantes.

Hasta 30 años de garantía en nuestros trabajos



MAS INFORMACION EN EL TELEFONO GRATUITO 900 809 939
www.acuasec.com



Nuestros laboratorios siempre a la vanguardia

Comunidad

RIESGO DE FUEGO POR LA SEQUÍA

La Comunidad refuerza las medidas contra los incendios

N. C.

La Comunidad de Madrid ha decidido reforzar los medios de extinción de incendios ante el aumento del riesgo de fuegos que ha provocado la ausencia de lluvias que está sufriendo la región durante este invierno.

La Consejería de Presidencia y Justicia ha dispuesto la movilización de los efectivos de extinción de incendios que suelen usarse durante el verano y ha reforzado la vigilancia y medidas de seguridad en diez puntos considerados de riesgo para actuar con la mayor celeridad.

Tanto los bomberos como las brigadas forestales tienen listas, para usarse en cuanto sean necesarias, autobombas forestales, unos vehículos que ofrecen una mejor maniobrabilidad en el monte y permiten el acceso a lugares donde no sería posible llegar con las bombas rurales.

En los primeros meses del año, la Dirección General de Protección Ciudadana ha detectado 50 conatos de incendios en zonas vegetales, lo que triplica la media propia de estas fechas. La mayoría de ellos han sido provocados por las quemaduras de los restos vegetales que llevan a cabo los agricultores. Debido a esto se reducirá el número de permisos de quema controlada y los restos deberán eliminarse con labores de astillado.

Éste está siendo el invierno más seco desde 1893 pero, por fortuna, las temperaturas no son tan elevadas como para originar incendios.

Hay que recordar que está totalmente prohibido hacer fuego en los montes de la Comunidad con fines lúdicos o por cualquier otro motivo. La Consejería de Presidencia pide a todos los ciudadanos colaboración para conservar los bosques.



La AVT cumple 30 años con la entrega de un premio

La Asociación Víctimas del Terrorismo ha cumplido 30 años. Para celebrarlo, ha concedido su primer premio 'Verdad, Memoria, Dignidad y justicia', que ha recaído en los Cuerpos y Fuerzas de Seguridad del Estado. Esperanza Aguirre, entregó el premio el viernes y reconoció, de nuevo, la labor de las víctimas.

La privatización, a debate

La plataforma contra la privatización del Canal de Isabel II consigue que 165.860 personas digan no a esta decisión tomada por el Gobierno regional

Mamen Crespo

Izquierda Unida, el movimiento vecinal y el 15M han apostado porque sean los ciudadanos los que decidan si quieren o no que el Canal de Isabel II se privatice, tal y como tiene previsto hacer el Gobierno regional.

Por ello, el pasado domingo instalaron en los diferentes municipios de la Comunidad y en los distritos de la capital mesas para que los ciudadanos pudieran votar sobre esta cuestión.

En total, se acercaron a las urnas 167.710 personas, de las que 165.860 votaron en contra de la privatización. Ante estos resultados, la plataforma ha pedido a la presidenta Aguirre que lleve a cabo un referéndum vinculante y que ponga fecha a un debate sobre la privatización del Canal en la Asamblea de Madrid. Los portavoces de la plataforma han

Más de 300 mesas en 50 localidades

Los organizadores de la consulta instalaron 319 mesas en 50 municipios, incluida la capital. Destaca la implicación de la ciudadanía de Leganés, donde se instalaron 25 mesas; Aranjuez, con 13 y Coslada, con 11. En Madrid, la consulta se celebró en los 21 distritos, destacando la participación en Centro, donde se instalaron 18 mesas; Carabanchel, con 17 y Hortaleza, con 13.

recordado que, con esta consulta han querido dar voz a los madrileños sobre un asunto que "no aparece en ningún programa electoral" y que el Ejecutivo regional está gestionando "a espaldas de la ciudadanía".

CONSULTAS "RADICALES"

Preguntada por las miles de personas que participaron en este 'referendum popular', la presidenta ha señalado no tener "nada que decir". "Muy respetable y

muy legítimo", ha añadido. Sin embargo, el vicepresidente de la Comunidad, Ignacio González, ha apuntado que esta operación forma parte de la "estrategia de engaño" de estas "presuntas plataformas" que tienen detrás, en su opinión, a sindicatos, partidos políticos de izquierdas y "radicales". González ha señalado con ironía que desconocía que se pudieran hacer "consultas populares desde las plataformas" en un Estado de Derecho.

200.000 BENEFICIADOS

Éxito del Plan Renove de calderas de la Comunidad

N. C.

El ahorro energético beneficia al mismo tiempo al medio ambiente y al bolsillo de los ciudadanos. Esto ha llevado a la Comunidad de Madrid a poner en marcha el Plan Renove de Calderas y casi 200.000 ciudadanos se han beneficiado ya de esta iniciativa que se inició hace ya dos años.

Si tomamos como una familia media local la formada por tres individuos, la sustitución de calderas individuales habría beneficiado a 150.000 usuarios y más de 40.000 hubieran conseguido la renovación de salas de calderas.

Esta iniciativa ha supuesto la colaboración del Gobierno regional con 1.300 empresas instaladoras de la región, lo que se estima que ha generado una inversión en el sector de 120 millones de euros.

PLAN RENOVE

El Plan Renove consiste en cambiar las calderas antiguas por otras nuevas de condensación, que no solo son más seguras sino que tienen un mayor rendimiento y aprovechamiento energético al extraer el calor existente en los humos que las calderas expulsan a la atmósfera. Esto se traduce en un ahorro energético de hasta el 20% y de hasta 140 euros anuales en la factura del gas.

En breve se pondrá en marcha un nuevo Plan Renove, con nuevos fondos, que incluirá incentivos para renovar las calderas industriales.



NUEVAS CONEXIONES GRATUITAS EN LA RED DE TRANSPORTE PÚBLICA MADRILEÑA

Wifi en 5 intercambiadores madrileños

N. C.

El uso del transporte público será más ameno para todos los ciudadanos que lo utilizan cada día ya que en unas semanas los intercambiadores de Avenida de América, Príncipe Pío, Plaza Castilla, Plaza Elíptica y Moncloa ofrecerán a los usuarios conexión wifi gratuita.

De este modo los ciudadanos podrán acceder a la red durante el tiempo de tránsito entre los distintos medios de transporte.

Así lo ha señalado el consejero de Transportes e Infraestructuras de la Comunidad de Madrid, Pablo Cavero, que ha añadido que este servicio se ofrece como respuesta a la demanda del mi-

llón de madrileños que circulan cada día por las infraestructuras de la región.

La Comunidad de Madrid amplía así, cada vez más, la red de conexiones wifi gratuitas que ya existía en los autobuses de algunas localidades y en algunas estaciones de metro de la red regional.

JORNADAS PARA POTENCIAR EL EMPLEO FEMENINO

Una 'Week' para promover la igualdad y la conciliación

Mamen Crespo

Hasta ahora, la semana más conocida de la Comunidad de Madrid era la de la moda, la denominada en inglés 'Madrid Fashion Week'. Sin embargo, el Gobierno regional ha puesto en marcha una semana sólo para las mujeres, con el fin de conmemorar su Día Internacional, celebrado el 8 de marzo, a la que ha denominado 'Madrid Woman's Week 2012', que pretende hacerle "sombra".

En este foro se ha potenciado, a lo largo de esta semana, el empleo y el emprendimiento femenino. Además, se ha planteado atajar la violencia de género con un pacto ético con los medios de comunicación como colaboradores necesarios e influyentes; expandir el mensaje por España, Europa y América; y captar la atención de los medios de comunicación a través de acuerdos, elaboración de contenidos, entrevistas, participación en tertulias, comités de comunicación, etc. Y es que esta semana nació por impulso de la Asociación de Profesionales de la Comunicación (ProCom), bajo el lema 'En Madrid y desde Madrid, en España y desde España'. Sin embargo, además de esta semana, la Comunidad de Madrid

realiza múltiples actividades todo el año para fomentar el papel de la mujer en la sociedad. En el marco de los convenios firmados con los ayuntamientos, destina más de 7 millones de euros. Los convenios incluyen el Pro-

grama de Conciliación de la vida laboral y personal con actividades como sesiones de gestión del tiempo, seminarios o asistencia técnica y acompañamiento a empresas en esta área; el Programa de Educación en Igualdad con el que se desarrollan la campaña Aprendiendo en Igualdad, o la campaña Profesiones sin género y el Programa de Igualdad de Oportunidades, entre otros.



El consejero Salvador Victoria inauguró la Semana de la Mujer

INAUGURADO POR AGUIRRE

Los alimentos de Madrid destacan en el Salón de Gourmets

Gente

Los alimentos de la Comunidad de Madrid se han convertido en protagonistas en la edición número 26 del Salón de Gourmets que se ha celebrado en IFEMA esta semana. La presidenta de la Comunidad de Madrid, Esperanza Aguirre, inauguró con el ministro de Agricultura, Alimentación y Medio Ambiente, Miguel Arias Cañete, este evento de referencia en el sector de la gastronomía de calidad del país.

La región ha estado presente en esta cita con un espacio de más de 300 metros cuadrados en el que se han reunido los mejores exponentes de los vinos, aceites, carnes, licores, conservas o productos ecológicos de la región. Con la presencia en el Salón de Gourmets, la Comunidad refuerza la promoción de los Alimentos de Madrid.

SUPERMERCADOS

GIGANTE

Este Fin De Semana



**Queso Oreado
Pastor de Campos
(Cuña 850 Grs. Aprox),
€/ Cuña**

4,75€



**Lote Ibericos,
(Lomo, Chorizo, Salchichón)
Medias Piezas 1 Kg Aprox.
€/ Lote**

13,45€



**Rodaballo Fresco
(Piezas de 800 a 1000 Grs.),
€/Kg.**

6,99€



**Berberechos
Frescos,
€/Kg.**

6,79€

Disfruta Con Nosotros



**Ossobuco Buey,
€/Kg.**

5,99€



**Alas Pollo,
€/Kg.**

2,99€



**Naranjas Fontestad
Bolsa 2 Kg.
€/ Bolsa**

1,99€



**Manzana Royal
Gala Extra
€/Kg.**

1,49€

Ofertas válidas hasta el 11 de Marzo de 2012





Madrid Noroeste

Nueva línea exprés de Metro Ligero en Boadilla del Monte

Esperanza Aguirre se ha comprometido a reducir el trayecto de 19 a 15 minutos, en esta legislatura

M.M.M.

Los vecinos de Boadilla del Monte tardarán 15 minutos en llegar a la estación de Colonia Jardín, que conecta con la red de Metro de la capital. Ese ha sido el compromiso de la presidenta de la Comunidad de Madrid, Esperanza Aguirre, durante la presentación de la nueva línea exprés de Metro Ligero. Aguirre ha asegurado que el trayecto entre las estaciones de Ferial de Boadilla y Colonia Jardín se rebajará de 19 a 15 minutos, al no tener paradas intermedias. "Los 19 minutos de hoy son un hito muy importante, pero yo me comprometo a que antes de que termine esta legislatura este trayecto se pueda hacer en 15", ha subrayado.

SERVICIO HORA PUNTA

La nueva línea ML3 cuenta con 16 estaciones, que prestan servicio en un trazado de casi 14 kilómetros. La ML3 circulará dos veces cada mañana, a las 7:20 y a las 8:20 horas, al ser el horario de "mayor demanda" de los viajeros. Gracias a este servicio, el trayecto entre Boadilla y la estación de Metro de Madrid se realizará en 19 minutos, cuando hasta ahora se tardaba 29 minutos. Una reducción del 20% que "ahorará más de 3.000 horas a los viajeros", ha señalado la presidenta del Gobierno Regional.

El alcalde del municipio, Antonio González Terol, ha agradecido a la Comunidad y a su Presidenta, el esfuerzo que están haciendo por atender las necesi-



La presidenta regional y el alcalde de Boadilla en la inauguración de la nueva línea exprés de Metro Ligero

Nuevo servicio de información a tiempo real

Los usuarios de la nueva línea de Metro Ligero podrán organizarse mejor sus itinerarios y ahorrar tiempo en sus desplazamientos, gracias a la Plataforma 2.0. Un servicio de información en tiempo real que anunciará al viajero el paso del próximo tren, las incidencias en la red o una ruta alternativa, a través de las redes sociales. El servicio incluye una nueva versión de la aplicación gratuita diMLO, adaptada para iPhone, ipod touch, iPad y Android. En 2011, "más de 10.000 usuarios de Metro Ligero se han descargado este servicio".

dades de los vecinos de Boadilla del Monte: "este nuevo servicio va a mejorar la calidad de vida de los boadillenses al permitir a los vecinos reducir el tiempo que invierten en acudir a su

puesto de trabajo o de estudio cada mañana", ha explicado. González Terol también ha subrayado que en la actualidad son muchos los boadillenses que usan el Metro Ligero, y según la

Comunidad se prevé que este número aumente un 10% con esta nueva línea. En 2011, el Metro Ligero ha sido usado por 17 millones y medio de madrileños, "convirtiéndose en un referente de calidad, eficiente, fiable y accesible", ha asegurado Aguirre.

El alcalde ha recordado que desde el inicio de esta legislatura han sido "numerosas las iniciativas conjuntas que se han desarrollado tanto para la protección del Monte de Boadilla, como para la mejora de la seguridad en los colegios o la recuperación del rico patrimonio histórico de nuestro municipio, entre otras".

SANCIONES DE 300 A 3.000 ERUOS

Plan de choque contra los grafiteros en Boadilla del Monte

M.Martínez

El Ayuntamiento de Boadilla saca todas sus "armas" para luchar contra los grafiteros del municipio. Primero limpiará las calles principales, después el resto de vías y terminará con un programa de mantenimiento que elimine de "manera inmediata" cualquier resto de dibujo o letra que aparezca en una pared de la localidad. El Consistorio ha invertido 74.000 euros en este Plan de Choque, en el que trabajará de manera intensiva un equipo de limpieza que rastreará todos los rincones del municipio con un vehículo especial en la eliminación de grafitis.

Las multas, según la Ordenanza Municipal, por este tipo de acciones pueden ir de los 300 euros hasta los 3.000 euros.

SE HA ENSANCHADO LA MEDIANA

Terminan las reformas en la calle Ronda de Boadilla del Monte

Gente

Los trabajos de mejora en la calle Ronda de Boadilla han terminado. La concejalía de Medio Ambiente y Servicios a la ciudad ha ensanchado la mediana, que separa ambos sentidos de la calle, con el objetivo de aumentar la seguridad de los vehículos que circulan por esa zona. También se ha renovado el aspecto exterior de la mediana con nuevos elementos decorativos como zahorra y seto de bajo consumo.

PLAGA DE DIVER-ABEJAS EN ESPACIO TORRELODONES

Del 12 de Marzo al 1 de Abril ven al C. C. Espacio Torrelozones y descubre el mundo de las abejas en primera persona

El próximo lunes 12 de marzo el Centro Comercial ESPACIO TORRELODONES tiene el placer de inaugurar una Exposición sobre el fascinante mundo de las ABEJAS que durará hasta el domingo 1 de abril. Con esta iniciativa se quiere dar a conocer el fantástico mundo de estas formidables criaturas, difundir y dar a conocer el mundo de las abejas y su importancia para la conservación

y el equilibrio del medio natural.

Las Abejas son sinónimo de organización y laboriosidad y tienen un enorme impacto en nuestra vida diaria debido al impresionante trabajo que realizan. El ser humano las ha criado desde la antigüedad por su valiosa aportación para nuestra alimentación y para la fabricación de velas y cirios. Vamos a aprender algo sobre su fascinante mundo.

Todo lo que siempre has querido saber sobre estas criaturas desde un punto de vista completamente diferente y en una exposición única en centros comerciales, su organización, las clases de abejas, cómo producen la miel, la cera, por qué pican y qué debemos hacer si nos pican.... Una exposición enfocada a los más pequeños, con talleres, paneles explicativos, pósters, vitrinas....



RECURSO DE LA FAMILIA DE NAWJA

Piden que se aclaren los puntos "oscuros" de la última sentencia

M.Martínez

La familia de la joven Nawja Malha ha presentado un recurso de aclaración para pedir que se expliquen algunos "conceptos oscuros" de la sentencia dictada por el Juzgado Contencioso Administrativo número 32. En concreto, la familia cita un párrafo en el que el juez señala que resulta "bastante curioso que la alumna se vistió con normalidad desde el primer curso de ESO, septiembre de 2005, esto es, cumpliendo las normas internas del centro", y "cuatro años después decidiera acudir al Instituto llevando el velo islámico, lo que resulta bastante incomprensible", aclara.

La familia no está de acuerdo con los términos que se han usado. Por eso reclaman al juez que explique la expresión "con normalidad" y los parámetros jurídicos ha utilizado para introducir tal calificativo en los fundamentos de derecho de la sentencia en cuestión. Y en el mismo sentido, piden que se aclare el término "bastante curioso", porque según la familia de la joven, el juez ha utilizado el adjetivo "curioso", precedido de un adverbio, "sin explicar a continuación por qué resulta curioso".

RECHAZADO

El Juzgado ha rechazado el recurso porque entiende que la dicción y comprensión de la sentencia "es bastante explícita y clara para no solicitar su aclaración, pues los términos son los usuales en cualquier contexto".

Las bibliotecas de Pozuelo incorporan libros electrónicos

La Biblioteca Miguel de Cervantes abrirá los domingos a partir del 25 de marzo

M.M.M.

Las bibliotecas de Pozuelo serán "más modernas y más tecnológicas". Así ha presentado la alcaldesa de Pozuelo, Paloma Adrados, el nuevo Plan de Bibliotecas del municipio para este año. Adrados ha explicado que "una biblioteca moderna no debe ser sólo el lugar donde se almacena el saber sino que tiene que evolucionar como lo hace la sociedad". Y con ese objetivo, el primer paso será incorporar el libro electrónico a las tres bibliotecas del municipio. A partir del mes de junio, "tendremos una colección de libros electrónicos actuales que podrán leerse en los distintos dispositivos", ha detallado la alcaldesa. También se pondrá en marcha una enciclopedia digital, en la que se podrá conocer más de cerca la historia y las anécdotas de Pozuelo.

ABRE LOS DOMINGOS

Se amplía el horario de apertura. En época de exámenes, los jóvenes podrán acceder a salas de estudio las 24 horas del día, y a partir del 25 de marzo, la Biblioteca Miguel de Cervantes abrirá los domingos por la mañana de 10:00 a 14:00 horas. Pozuelo se convierte en el único municipio de toda la Comunidad de Madrid, con la excepción de Madrid capital, que tendrá una biblioteca abierta los domingos.

Más de la mitad de los vecinos de Pozuelo, un 62% son socios de las bibliotecas del municipio. En el último año se han su-



La alcaldesa y la concejal de cultura en la Biblioteca Rosalía de Castro

mado 4.000 nuevos usuarios pasando de 48.666 a 52.534 socios. Además, para el año 2012 está prevista la adquisición de 5.000 nuevos documentos que se sumarán a los 130.000 que ya están a disposición de los vecinos. La alcaldesa ha destacado que se pretende hacer de las bibliotecas

de Pozuelo "un lugar de encuentro en el que difundir saber y proporcionar más y mejores oportunidades de acceso a la información y a la cultura".

Además, se creará un nuevo servicio on line, con el que el usuario podrá hacerse el carnet de socio o pedir información.

MOCIÓN UNÁNIME

900 jóvenes de Majadahonda todavía no han recibido sus casas

M.M.M.

Los más de 900 jóvenes que en 2007 recibieron la buena noticia de que iban a ser propietarios, en marzo de 2012 siguen sin tener las llaves de su casa. En un principio, los problemas vinieron por "la tipología de las viviendas". Según el alcalde, Narciso de Foxá, "los proyectos no se ajustaban al diseño de las casas de Majadahonda", y "había que solucionarlo", ha asegurado, porque "en el municipio no deben existir diferencias entre viviendas de protección oficial y libres". Pero De Foxá ha reconocido que el "verdadero problema" ha sido la "actual situación del mercado".

De las 900 viviendas, 567 ya tienen fecha de entrega. 332 se entregarán antes del verano, 235 antes de que termine 2012, y el resto, más de 300 todavía no tienen fecha de inicio, pero según el alcalde, el IVIMA le ha asegurado que "estas parcelas se sacarán a concurso".

UNANIMIDAD

El ayuntamiento de Majadahonda ha aprobado por unanimidad una moción presentada por el PSOE, para crear una comisión de seguimiento sobre este asunto. El portavoz del Grupo Socialista, Borja Cabezón ha acusado al Gobierno municipal de "olvidar sus promesas" y de "jugar con las ilusiones de centenares de jóvenes, parejas y familias". Según el portavoz del PSOE, en 2007 sortearon con "bombo y platillo" más de 900 viviendas y a día de hoy no hay "ni una sola".



Cursos de inglés para adultos en Somosaguas, Las Rozas y Villaviciosa

MATRÍCULA ABIERTA PARA EL CURSO ABRIL - JUNIO 2012

Para más información, por favor contacte con nosotros:

British Council - Somosaguas
C/ Solano, 5 y 7 - Prado de Somosaguas
28223 Pozuelo de Alarcón (Madrid)
Telf.: 91 337 36 36
e-mail: somosaguas@britishcouncil.es

British Council - Las Rozas
Nuevo Centro de la Juventud de las Rozas
Avda. Nuestra S^a de Retamar, 8 - 28232 Las Rozas (Madrid)
Telf.: 91 636 18 64
e-mail: lasrozas@britishcouncil.es

British Council - Villaviciosa
C/ Santa Ana, s/n - Villaviciosa de Odón
28670 Villaviciosa de Odón (Madrid)
Telf.: 91 616 13 46
e-mail: villaviciosa@britishcouncil.es

Madrid Noroeste



El alcalde, Agustín Juárez, en la reunión del Consejo Económico y Social

PLAN DE AUSTRERIDAD DEL GOBIERNO MUNICIPAL PARA 2012

El Gobierno de Collado Villalba reduce el déficit más de un 3%

Gente

El nuevo Gobierno de Collado Villalba ha reducido su déficit de "un 8,61% en 2010, a un 5,30% en 2011", un 3,3% en seis meses. El alcalde de Collado Villalba, Agustín Juárez, ha señalado que "este saneamiento de las cuentas públicas es imprescindible para garantizar los servicios esenciales que se prestan a los ciudadanos". Juárez ha subrayado que "no se puede gastar más dinero del que se ingresa" y ha insistido

en que "esta reducción del déficit es inevitable e imprescindible para frenar el desajuste presupuestario presente en los últimos años".

El alcalde ha explicado que estos datos son el resultado de "un plan de austeridad" puesto en marcha por el nuevo Ejecutivo, y del "esfuerzo común compartido con todos los ciudadanos de la localidad". Los datos se han presentado en la reunión del Consejo Económico y Social.

Collado Villalba celebra su primera Feria del Stock

Estará todo el fin de semana, 9, 10 y 11 de marzo, en la Carpa de La Malvaloca

M.M.M.

La crisis ya no será excusa para no poder comprar en Collado Villalba. Carteles de colores con descuentos de hasta el 70% decorarán la Carpa de La Malvaloca, durante todo este fin de semana. La feria del Stock llega a la localidad para ofrecer a los vecinos productos de "calidad", por menos de la mitad de su precio en el mercado.

La iniciativa ha sido promovida por el Ayuntamiento de Collado Villalba, para "dinamizar el comercio" y ofrecer "la oportunidad de comprar con grandes descuentos" a los vecinos del municipio.

Habrán 45 stands con todo tipo de productos: ropa, muebles, decoración, joyería o floristería. La feria estará abierta mañana y tarde, con horario de 11:00h. a 14:00h., un descanso para comer, y se retomará la venta por la tarde, de 17:00h. a 21:00h.

APOYO AL COMERCIO

En la muestra también podrán participar los comerciantes de toda la zona, con el objetivo de ayudar a los establecimientos a que recuperen parte de las pérdidas que hayan sufrido por la actual época de crisis.

El concejal de Festejos, Alberto Sánchez ha señalado que "esta feria, que se celebra por primera vez en la localidad, es una buena ocasión para dinamizar el comercio, ya que podrán sacar a la venta productos que no han tenido salida en el periodo de rebajas, además de ser un escaparate muy importante para dar a conocer sus negocios". Sánchez ha resaltado que "es una oferta muy importante para todos los ciudadanos de la comarca, con acceso a artículos muy interesantes con grandes descuentos".



Muchos municipios de la región celebran ferias de stock

La Malvaloca acoge nuevas actividades

La Carpa de La Malvaloca se ha convertido en la sede de numerosas actividades que se celebran en Collado Villalba. El concejal de Festejos ha destacado "la gran acogida de público" que han tenido todos los actos, y ha adelantado que además de la Feria del Stock de este fin de semana, el 17 de marzo se celebrará "el Cantajuego", una actividad dirigida a los niños, y después, una velada de boxeo.

Para conseguir información de la primera edición de la Feria del Stock de Collado Villalba se puede llamar al teléfono 91 522 95 58 o mandar un e-mail a la dirección, isaacclisaso@grupofactoria.com.

La Feria estará los tres días del fin de semana, el 9, 10 y 11 de marzo, con el objetivo de facilitar el acceso a todos los vecinos de la comarca a que compren productos de calidad, a un precio más barato. Esta iniciativa potenciará la actividad comercial y económica de la localidad. Se espera una gran afluencia de público para todo el fin de semana.

ALQUILER DE PEQUEÑA MAQUINARIA PARA CONSTRUCCIÓN E INDUSTRIA

Obra nueva • Reformas
Instaladores • Fontanería
Electricidad • Madera-Carpintería
Jardinería • Limpieza
Pintura • Pocería

MAQUINARIA ROMA, S.L.

Antonio Toledano, 10 • 28028 Madrid
Telf.: 91 726 38 91 • Fax: 91 725 36 26
maquinariaroma@maquinariaroma.es
www.maquinariaroma.es

NO HAY BUREAU VENTAS
14-9000767

ABOGADOS
FINANCIACIÓN DE PROCEDIMIENTOS

- CIVIL: Divorcios desde 300€
Liquidación Gananciales y Patrimonio
Herencias, Deshaucios, Reclamaciones
- MERCANTIL - LABORAL
- ADMINISTRATIVO - PENAL

PRIMERA CONSULTA GRATIS

C/ Princesa
Plaza de España

91 547 25 25
902 44 77 22

SEXTA EDICIÓN DE LA MARATÓN

1.600 personas recorrieron las calles de Collado Villalba

El buen tiempo acompañó y los villalbinos no faltaron a su cita. 1.600 corredores participaron en la 6ª edición de las Tragamillas y 1.391 consiguieron cruzar la línea de meta. El ganador fue el atleta Younes Ait Hadi, por tercer año consecutivo. Sonia Martín venció en la categoría femenina.

En Breve

SITUACIONES DE "EMERGENCIA"

Se abre el plazo de ayudas en Las Rozas

El primer colectivo al que se ha dirigido el Consistorio ha sido a los desempleados de larga duración que tengan dificultades con el pago del alquiler o la hipoteca. Esta subvención dará 1.800 euros a los que estén empadronados en el municipio, sean residentes y estén en paro, de forma ininterrumpida, desde hace más de un año.

DENUNCIA DEL PSOE DE POZUELO

Concurso de acreedores en Húmera

La empresa adjudicataria encargada de las 18 viviendas de protección en Húmera se ha declarado en concurso de acreedores. El líder socialista de Pozuelo, David Cierco ha denunciado que "la oferta de vivienda protegida en Pozuelo es insuficiente", y ha lamentado que las familias tengan que esperar un año para tener sus casas".

SE REFORMARÁ EL CASCO URBANO

Villaviciosa recibe 2,6 millones del Prisma

El Plan Prisma invierte en Villaviciosa de Odón 2,6 millones de euros para mejorar la zona sur del casco urbano. Se reformará el pavimento de diez calles del municipio, se recolocará el mobiliario urbano y se ampliarán las aceras. En la segunda fase se remodelará el resto de vías y se mejorará el sistema de telefonía y alumbrado.

PRÓXIMA CITA EL 20 DE MARZO

Arranca la escuela de padres de Boadilla

El Ayuntamiento de Boadilla pone en marcha una escuela en la que los padres podrán compartir experiencias y solventar algunas de sus dudas, con otras familias que también estén en su misma situación. Al primer encuentro han asistido 20 familias y han analizado la 'alimentación y el vínculo afectivo' en los primeros años de vida.

III TORNEO DE DEBATE DE MADRID

El IES José Saramago es el que mejor debate

Cristina Gómez, Eva Martín, Laura Martín, Javier Ansuátegui y Jorge Pérez son los ganadores del III Torneo Escolar de Debate de la Comunidad de Madrid, celebrado entre el 13 y 23 de febrero. Los 5 jóvenes son alumnos del Instituto de Educación Secundaria José Saramago de Majadahonda, que ha repetido como centro galardonado.

Los vecinos de Aravaca piden un instituto para el barrio

La asociación de vecinos 'Osa Mayor' se ha concentrado en la Plaza Corona Boreal, para reclamar un centro de Educación Secundaria Obligatoria para los jóvenes de Aravaca. La asociación ha asegurado que es "la única población de la Comunidad de Madrid, además de Paracuellos del Jarama, que con más de 7.000 habitantes no tiene instituto público".



La zona Noroeste es una de las menos afectadas por el paro

Las mujeres y el sector servicios lideran la lista de desempleo en la zona

M.M.M.

Los últimos cifras de desempleo en la Comunidad de Madrid vuelven a recordar que la amenaza del paro sigue vigente, y según las previsiones, durará algunos meses. Según los datos ofrecidos por el Ministerio de Empleo y Seguridad Social, en el mes de febrero, 14.909 madrileños se sumaron a las listas de desempleados, lo que supone un incremento del 2,91 % respecto al mes anterior. En total, en la Comunidad de Madrid hay 526.374 parados.

La zona noroeste es una de las menos afectadas por esta media y también por el incre-

mente del último recuento. Boadilla del Monte es el municipio con menos parados de la zona, con 1.934 personas, y también el que menos personas en situación de desempleo ha sumado en este mes. Las Rozas, con 4.371 y Collado Villalba, con 5.667 lideran el ranking de número de parados. Majadahonda con 3.534, y Pozuelo, con 3.467 permanecen en la media, con un ligero incremento en el último mes.

MÁS MUJERES

En todas las localidades, las mujeres suman una cifra superior a la de los hombres, excepto en

Collado Villalba, donde son ellos los que lideran la tabla, aunque con una diferencia mínima.

El sector servicios es el más afectado en todos los municipios de la zona noroeste, con porcentajes que ocupan el 75% del recuento. La construcción es el segundo más dañado por el paro, y la industria, con cifras bastante inferiores, el siguiente en la lista.

El paro en ciudadanos extranjero en la Comunidad ha crecido en 2.849 personas, un 2,72 % más que el pasado mes. Una aumento que también ha afectado en la zona noroeste, aunque con un recuento inferior a la media.

EL CLUB SUMA 85 HECTÁREAS MÁS

La Comunidad compra terreno para la Casa de Campo de El Garzo

M.Martínez

El Gobierno regional ha comprado 85 hectáreas de terreno dentro del Parque de la Cuenca Alta del Manzanares, para que formen parte de la futura Casa de Campo de la zona noroeste. Con esta adquisición, la Comunidad de Madrid se convierte en "propietaria de pleno derecho" de una parcela contigua y que viene a completar las 403 hectáreas de la finca El Garzo, de las cuales, 180 hectáreas serán para el Club de Campo.

Este pulmón verde contará con zonas de ocio, recreo y usos deportivos al aire libre, como un campo de golf. Según el Gobierno regional, supondrá la creación de "casi 800 puestos de trabajo directos e indirectos", así como, "la generación de actividad económica en la zona en torno al medio ambiente".

BIOGOLF

Uno de los objetivos de este proyecto es construir un nuevo campo de "biogolf", con 18 hoyos, la plantación de árboles y la reintroducción de ejemplares de fauna autóctona. También habrá espacio para otras disciplinas deportivas como el baloncesto, fútbol, canchas de tenis, paddle, piscinas, escuelas deportivas y centro de hípica.

SEO/BirdLife ha pedido a la Comunidad de Madrid que cambie el proyecto de ubicación, ya que la zona es uno de los lugares donde reside el águila imperial ibérica y este club podría "dañar" a la especie.

PINTOR ECONÓMICO

- Pintamos su piso o chalet
- Colcación de tarima
- Especialistas en colores
- Acuchillado de parquet

PRESUPUESTOS ¡LLÁMENOS! ☎ 606 46 99 63
SIN COMPROMISO ☎ 91 694 63 26

www.credifim.es

DINERO URGENTE: PRÉSTAMO HIPOTECARIO hasta 15 AÑOS

LIBRE DE CARGA O POCA HIPOTECA
Refinanciación de préstamos 70% de tasación

Pisos en Venta en FUENLABRADA
100.000€+imp. 100% financiado

☎ **648 04 86 82** credifim@yahoo.es
Fax: 91 814 13 65

REFORMAS DANIEL

Para la reforma de su piso completo **REFORMAS DANIEL** regala: Bañera de Hidromasaje y muebles de baño.

- Solados
- Fontanería
- Pintura
- Escayola
- Alicatados
- Calefacción
- Electricidad
- Muebles de Cocina

OFERTAS CUARTO DE BAÑO
Picado y alicatado, solado, desescombro, fontanería en cobre y PVC, plaqueta de 1ª calidad
1.490 euros

OFERTAS COCINA
Picado y alicatado, solado, desescombro, fontanería en cobre y PVC, plaqueta de 1ª calidad
1.980 euros

91 236 37 14 - 678 87 37 96 POZUELO (Madrid)

Opinión

www.gentedigital.es/blogs/sin-acritud

Alberto Castillo
DIRECTOR

El gobierno ha conseguido el compromiso de las Administraciones públicas con la estabilidad presupuestaria. Tras aprobar el Consejo de Ministros un nuevo objetivo de déficit, situado en 5,8% del PIB para el conjunto de las administraciones públicas, le ha metido mano a comunidades y ayuntamientos. A las primeras les ha obligado a aceptar una reducción del déficit a la mitad para dejarlo en el 1,5%, mientras que a los ayuntamientos el objetivo revisado de déficit se sitúa en el 0,3% para el conjunto de las entidades locales. Este nuevo escenario va a obligar a las administraciones, especialmente las autonómicas, a un esfuerzo de austeridad jamás conocido y a tomar durísimas medidas para recortar sus gastos. No están los tiempos para dispendios y despilfarrar lo que no se tiene se antoja una práctica que pertenece al pasado, cuando la prosperidad económica era la patente de curso para gastar a manos llenas. Como ha dicho el secretario de Estado de Administraciones Públicas, Antonio Beteta, "ahora les toca" a las regiones apretarse el cinturón porque "el Estado ya ha dado muchos pasos". Pero no solo el Estado. Los ciudadanos llevamos desde el inicio de la crisis -y ya va para cinco años- ajustando los gastos a los cada vez mas reducidos ingresos. Llegar a

¡Menos lobos, Caperucita!

ra que ahora vengan los responsables del derroche a decirnos que no encuentran partidas donde reducir el gasto. Es un insulto al esfuerzo de los españoles. ¡Que pongan a un ama de casa, a cualquier cabeza de familia, que sabe lo que es hacer la compra con lo imprescindible, a elaborar los presupuestos! Verían qué rápido encuentra partidas donde recortar y gastos de los que prescindir sin que se resientan los servicios que se prestan a los ciudadanos. ¡Menos lobos, Caperucita! Ya va siendo hora de que caigan algunos mitos, que la gente no es idiota. Es muy fácil gastar cuando el dinero que se gestiona no es propio. Empecemos por redimensionar el Estado autonómico y dotarlo de racionalidad para garantizar su supervivencia. Y por recortar drásticamente la red de empresas y organismos públicos, muchos de los cuales se solapan con funciones que pueden desempeñarse desde los servicios centrales del Estado, y que en gran medida sólo sirven para alimentar las redes clientelares de los votantes que les perpetúan en el poder. Probablemente el ciudadano no notará su ausencia.

EL MINISTRO PROVOCA LA POLÉMICA

Gallardón y el aborto

Hay que leer sin apasionamiento las palabras del ministro de justicia, Alberto Ruiz Gallardón, y no dejarse llevar por corsés ideológicos. El ministro defendió el derecho a la maternidad y el apoyo a la mujer para que pueda decidir con libertad si continúa su embarazo y habló de la "violencia de género estructural", que no es otra que la presión del propio entorno social a la que la mujer se ve sometida por falta de apoyos y medios económicos, por el temor a perder el trabajo, o por la merma de oportunidades. Ante esta realidad no se puede ser indiferente, pero al ministro le han llovido las críticas.



CARTAS AL DIRECTOR

Envíe sus cartas al Director a cartas@genteenmadrid.com (máx. 1000 caracteres)

¿ONG?

Me parece muy bien que el Padre Ángel (O.N.G. Mensajeros de la Paz) aparezca en los medios de comunicación echándose flores por la transformación de unas oficinas en un comedor social para niños. Muy loable gesto. Pero igualmente que se preocupa por los niños, podía hacerlo también por los mayores.

Edad Dorada Mensajeros de la Paz es la empresa encargada de la gestión de la Residencia Parque Coímbra de Móstoles (Madrid), entre otras. La residencia presenta enormes carencias de personal y medios que derivan en una deficiente atención de los re-

sidentes, y solo gracias al sobre esfuerzo de los trabajadores del centro es posible atender a los mayores. Pero esta situación está llegando ya a un punto insostenible por parte de los trabajadores de la Residencia que ven pisoteados todos sus derechos laborales. Quiero pedir al Padre Ángel que se preocupe también por el bienestar de nuestros mayores y no solo por el de su O.N.G.

Angel Solera Lama (MADRID)

Opinión sobre Esperanza Aguirre

Es un placer ver y oír hablar, siempre de actuaciones en favor de sus ciudadanos. Colegios, hospitales, servicios para mayores, ca-

rrereras, etc.etc. Siempre son obras llenas de humanismo, prudencia, eficacia, con valentía, honestidad. Una de sus mejores facetas las emplea con la oposición: exponer sus puntos de vista y sus réplicas, es un gran placer asistir a estas situaciones y para exponer sus acertadas ideas, le deja al Sr. Gomez desconcertado y a todos los partidos de la oposición. Es un placer, una tranquilidad y un orgullo vivir en una Comunidad gobernada por una presidenta llena de aciertos, inteligencia, simpatía, dedicación y sobre todo honestidad y moral. Enhorabuena y que siga de Presidenta por muchos años

Jesús de Isabel (MADRID)

Gente

Si quieres
contratar publicidad
con nosotros llama al

91 369 77 88

Gente

Edita
Gente en Madrid S.L.
Gerente
Fernando Ibáñez
Director
Alberto CastilloJefa Ediciones Sur
Patricia CostaJefa Ediciones Norte
Mamen CrespoMadrid y Comunidad
Liliana PellicerDeportes
Francisco QuirósJefe de Maquetación
Carlos ZugastiJefe de Fotografía
Chema MartínezDirectora Grandes Cuentas
Amparo LluchJefe Marketing
Rafael VaraCoordinadora de publicidad
Ana SánchezRedacción:
Calle Atocha, 16, 2ª planta
Madrid 28012
Tel. centralita: 91 369 77 88
info@genteenmadrid.com
comercial@genteenmadrid.comGrupo de Información GENTE
grupo@grupogente.esDirector General
Raúl PreciadoDirector gentedigital.es
Leandro Pérez Miguel

Protección de datos:

www.gentedigital.es

¿Tienes un blog?
Vente a GenteSi mantienes un blog en plataformas como Wordpress o Blogger y quieres formar parte de nuestra comunidad, escríbenos a nosotros@gentedigital.es con tu propuestagentedigital.es/comunidad

NUEVOS BLOGS

Dospuntosbarrabarra

El blog sobre Internet de Álvaro Varona repasa todo el programa y novedades de iRedes, el II Congreso Iberoamericano sobre Redes sociales:
gentedigital.es/dospuntosbarrabarra/

Hache se escribe con hache

El futuro del periodismo, último tema abordado por el periodista mallorquín Héctor Romero.
gentedigital.es/comunidad/hacheseescribeconhache/

Blogs locales

El céntimo sanitario en Castilla y León, analizado por las periodistas Inma Salazar y Beatriz Vallejo en:
gentedigital.es/blogs/palencia/
gentedigital.es/blogs/burgos/gentedigital.es/comunidad

WEB

En las redes sociales

Además de en nuestra web, puedes mantenerte informado en nuestras páginas en Facebook y Twitter.

[Twitter.com/gentedigital](https://twitter.com/gentedigital)[Facebook.com/gentedigital](https://facebook.com/gentedigital)

Las figuras más representativas del arte del flamenco pisan escenario majariego

El 10 de marzo actuará la bailaora Cecilia Gómez y el 24, la cantaora Celia Romero

M.M.M.

Cante, toque y baile. Las tres facetas del arte flamenco estarán presentes en la 12ª edición del Festival Flamenco 'Ciudad de Majadahonda', que contará con las artistas más importantes de esta disciplina. La primera en pisar el escenario de la Casa de la Cultura Carmen Conde ha sido Argentina. La cantaora ha asegurado que "le ha hecho mucha ilusión participar en el festival", y se ha confesado "gran seguidora del certamen flamenco", desde su primera edición. Es la primera vez que Argentina participa en el festival y ha agradecido a la organización, "la labor maravillosa en pro de la divulgación y conservación del flamenco".

La cantaora onubense publicó su primer disco hace 8 años y desde entonces, no ha parado de triunfar. En la actualidad se encuentra inmersa en la grabación de su tercer trabajo discográfico titulado "Un viaje por el cante".

PRÓXIMAS CITAS

La agenda del Festival Flamenco Majadahonda ya tiene dos días señalados en la agenda. El sába-

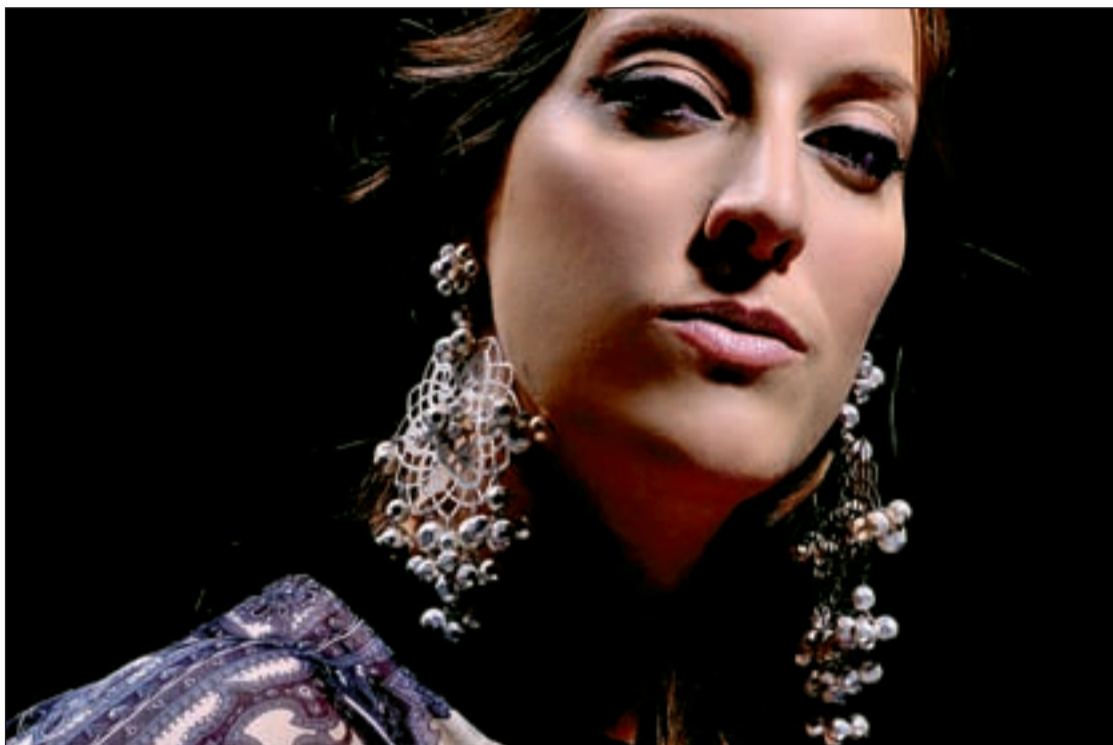

La cantaora onubense Argentina durante uno de sus espectáculos de flamenco

Espectáculo flamenco a través del vestuario

Cecilia Gómez llega al Festival Flamenco 'Ciudad de Majadahonda' con 'Bailaora'. Una nueva forma de interpretar y expresar el flamenco a través del vestuario. La artista usará como hilo narrativo las diferentes indumentarias de este arte del cante y la danza, y hará un recorrido por los clásicos mantos de manila, los volantes y la bata de cola. "Bailaora" llegará al Salón de Actos de la Casa de la Cultura Carmen Conde de Majadahonda, el próximo sábado 10 de marzo, a las 20:00 horas. La entradas se pueden comprar a través de la web, www.telentrada.com o en las taquillas de la Casa de Cultura. El precio es de 15 euros en la planta baja y 12 euros, en la planta alta.

do 10 de marzo, fecha en la que la bailaora Cecilia Gómez presentará su nuevo espectáculo 'Bailaora' en el escenario de la Casa Carmen Conde, y el 24 de marzo, que le tocará el turno a Celia Romero. Las entradas cuestan entre 12 y 15 euros y se pueden comprar en la página web, www.telentrada.com o en las taquillas de la Casa de Cultura. La iniciativa está organizada por el Ayuntamiento majariego.

BIBLIOTECA MIGUEL HERNÁNDEZ

La 'Capilla Sixtina castellana' se expone en Collado Villalba

Gente

La exposición 'La Capilla de los Benavente: La capilla de las maravillas' estará en la Biblioteca Miguel Hernández, hasta el próximo 15 de marzo. Esta muestra fotográfica de Jesús Ubal es uno de los conjuntos arquitectónicos renacentistas "más importantes" de Valladolid. Fue un encargo de Don Álvaro Benavente en el año 1.544, y Eugenio d'Ors la llamó la 'Capilla Sixtina del arte castellano'. El alcalde de Collado junto al alcalde de Medina de Rioseco inauguraron la exposición.

UN PASO MÁS CONTRA EL CÁNCER

La Fundación Sandra Ibarra ya tiene sede en Pozuelo de Alarcón

Gente

La alcaldesa de Pozuelo, Paloma Adrados ha sido la encargada de cortar la cinta naranja, que inaugura la nueva sede de la Fundación Sandra Ibarra, en Pozuelo de Alarcón. Ibarra ha destacado que "la nueva sede es un paso más, en un labor que comenzó hace 15 años cuando se enfrentó por primera vez al cáncer". El objetivo de la Fundación es mejorar la vida de los pacientes que estén atravesando esta enfermedad y financiar la investigación.

En ningún sitio se vive la **Semana Santa** como en Caldaria

DESCUBRE TU MEJOR PLAN PARA SEMANA SANTA EN GALICIA

Hoteles y Balnearios **calDaria.es**
Vivir, en una palabra

TERCERA EL VILLAVICIOSA SIGUE SUMANDO

La marcha de Garro no alivia al Majadahonda

Francisco Quirós

En el mundo del fútbol hay un dicho que reza que a entrenador nuevo, victoria segura. El Rayo Majadahonda puede dar fe de que esto no se cumple en todas las ocasiones. Con la marcha de Óscar Garro, la directiva esperaba que el equipo recondujera su situación en la clasificación, pero lejos de eso los majariegos se complicaron aún más la permanencia tras caer por 1-0 en el campo de un Unión Adarve que ya empieza a tocar con los dedos la permanencia.

Tras este tropiezo, el Majadahonda se queda a cuatro pun-

tos de los puestos de descenso, por lo que la visita del Trival Valderas al Cerro del Espino deja a los jugadores de Pedro Calvo con la imperiosa necesidad de sumar algún punto para no meterse en más problemas.

AL ALZA

En contraste con la caída del Rayo Majadahonda, destaca el buen momento que atraviesa el Villaviciosa de Odón. Por cuarta semana consecutiva los hombres de Fernando López se llevaron al menos un punto a su casillero tras empatar a cero en el campo del Carabanchel. De este



El equipo majariego atraviesa una crisis de juego BOSQUE/GENTE

modo, paso a paso los villaodneros siguen distanciándose de la zona de descenso a la espera de lo que suceda en el partido de este domingo ante el Colonia Moscardó. Los de Fernando López también han mejorado sensiblemente su situación después de la ayuda indirecta del Pozue-

lo, quien ganó por la mínima al Atlético de Pinto. Con este triunfo, los hombres de Chema Ramos se quedan en la zona templada, a la misma distancia del descenso que de la cuarta plaza y con la permanencia casi en la mano a falta de lo que suceda en su visita al Vicálvaro.

BALONCESTO

Tres jugadoras del CB Las Rozas, entre las mejores

Gente

Ana Jiménez, Andrea Hernangómez y Claudia Montesinos, jugadoras del equipo alevín femenino 2000 "A" del Club Baloncesto Las Rozas, han sido convocadas para participar en el Campeonato de España de Minibasket de selecciones autonómicas que se disputará en la localidad gaditana de San Fernando del 31 de marzo al 4 de abril. Las deportistas, que se iniciaron en el baloncesto en la cancha del polideportivo Entremontes, tendrán el honor de representar a Madrid en esta competición siguiendo los pasos de otro compañero del club, Víctor Láinez (campeón de España), que vivió el mismo sueño la pasada temporada. El equipo alevín femenino 2000 "A" del CB Las Rozas está prácticamente clasificado para disputar las semifinales de Madrid.

¿NECESITAS DINERO URGENTE? 91.639.03.47

HIPOTECA DINERO URGENTE
Solo con el DNI y las escrituras, dinero para lo que quieras en 48H, no importa Rai o Asnef, necesario tener casa propiedad.

REUNIFICACIÓN DE DEUDAS
Tiene préstamos, tarjetas de crédito y un montón de pagos más? No se preocupe, si tiene casa, le reunificamos todos los pagos y además le garantizamos la cuota más baja y fija durante 5 años, le reducimos sus pagos hasta 70% menos /mes. Llámenos y empiece a disfrutar del ahorro.

GRUPO

MGF

ESTUDIO GRATUITO

OTROS SERVICIOS
MGF:
ABOGADOS
REFORMAS
INMOBILIARIA

MGF le desea que pase un feliz día

91.639.03.47

QUIERES CONSEGUIR UN PISO AL 100% MAS GASTOS
Nosotros te lo conseguimos y te lo financiamos.

APROVÉCHATE DE LA CRISIS!!
Cambia tu piso por otro mejor o por un chalet, y te lo financiamos, aprovecha el momento y cómprate un chollo!!!

PRÉSTAMOS PERSONALES
Préstamos personales hasta 30.000€ y hasta 7 años de plazo, contestación en 48h.

¿NECESITAS SOLUCIÓN A TUS PROBLEMAS ECONÓMICOS?

Compañía inscrita con el nº 054/2011 de la Sección 1ª en el Registro Estatal de Empresas previsto en la Ley 2/2009 de 31 de Marzo. Real Decreto 106/2011 de 28 de Enero. La actividad que se promociona es de intermediación en la concesión de préstamos hipotecarios, como intermediarios independientes. Acójete a la ley 2/2009 de 31 de marzo. Sujeto a las condiciones y a la aprobación de la entidad financiera donde se tramita. Únicamente se aplicarán los honorarios de consultoría a la firma del préstamo hipotecario según tarifas expuestas en nuestras oficinas.

Deportes

LIGA ENDESA EL ESTUDIANTES INTENTA HUIR DEL DESCENSO YA SIN PEPU HERNÁNDEZ

Cualquier tiempo pasado fue mejor

P. Martín

Los números y las jornadas siguen jugando en contra del Asefa Estudiantes. Con su derrota en la pista del Lagun Aro, los colegiales llevan nada menos que trece meses sin lograr una victoria como visitantes, y lo que es peor, se confirman como unos de los candidatos al descenso. Las seis victorias que aparecen en su casillero recuerdan inevitablemente a la temporada 2007-2008, un curso en el que el Estudiantes ya vio de cerca la amenaza del descenso. En aquella ocasión, sólo un vigoroso sprint final con seis triunfos en doce encuentros evitó que el conjunto colegial firmara el descenso de categoría por primera vez en sus historia.

Con la necesidad de empezar a sumar triunfos, el Asefa Estudiantes visita este domingo al Unicaja en el que será el primer partido de la era post Pepu Hernández. Apenas dos meses después de los rumores de dimisión

que aparecieron tras la derrota en la pista del UCAM Murcia, el técnico madrileño llegó a un acuerdo con el club para dejar paso a Trifón Poch, en una decisión que fuentes del club han calificado como "la mejor para afrontar con éxito la recta final de la temporada".

En este partido de urgencias, el Estudiantes espera poner fin a su sequía fuera de casa y así poder repetir el triunfo de la pasada campaña. Esto sucedió en la séptima jornada de la Liga y Germán Gabriel fue el jugador más destacado con 19 puntos. Por su parte, Unicaja intentará evitarlo y poner fin a su mala racha.

DESPIERTA SINGLER

Por su parte, el Real Madrid ha tenido unos días para descansar después de ver cómo se aplazaba el partido fijado para el pasado martes con el Blancos de Rueda. Este tiempo ha servido a Pablo Laso para recuperar la moral de un equipo que se llevó



Pepu Hernández deja su puesto a Trifón Poch MANUEL VADILLO/GENTE

un duro varapalo tras caer en la Euroliga. Una victoria en la pista del BluSens Monbus sirvió para retomar el pulso en la ACB, gracias sobre todo a la buena actua-

ción de Singler, uno de los jugadores que deberá volver a brillar en los dos partidos de esta semana ante el Valencia Basket a domicilio y el Valladolid en casa.

EL REAL MADRID VISITA AL BETIS ANTES DE RECIBIR AL CSKA DE MOSCÚ EN CHAMPIONS

Viaje a Sevilla pensando en Europa

F. Q. Soriano

El Real Madrid sigue sin dar tregua al frente de la clasificación. Ante el Espanyol, el equipo de Mourinho cosechó su décima victoria consecutiva, por lo que mantiene su distancia respecto al Barcelona antes de visitar al Betis en la jornada del sábado.

Cuatro días después, los blancos deberán solventar su eliminatoria de octavos de final de la Liga de Campeones ante el CSKA.

Por su parte, el Atlético de Madrid recibe al Granada. Los de Simeone necesitan ganar al conjunto andaluz para no perder más terreno respecto al sexto

clasificado. Filipe Luis está sancionado, por lo que el técnico argentino deberá pensar en una solución de emergencia para el lateral izquierdo. Problemas parecidos tendrá el visitante Fabra a causa de las sanciones de Fran Rico, Siqueira, Dani Benítez y el argentino Franco Jara.



El Granada visita el Calderón

Agenda deportiva

Fútbol

PRIMERA DIVISIÓN JORNADA 27

Real Betis · Real Madrid

S 22:00h Benito Villamarín

At. Madrid · Granada

D 12:00h Vicente Calderón

Espanyol · Rayo Vallecano

D 12:00h Cornellá-El Prat

Villarreal · Getafe

L 21:00h El Madrigal

SEGUNDA DIVISIÓN JORNADA 28

AD Alcorcón · Hércules

S 18:00h Santo Domingo

SEGUNDA DIVISIÓN B Jornada 28

RSD Alcalá · Marino de Luanco

D 12:00h Virgen del Val

Sporting B · At. Madrid B

D 12:00h Escuela de Mareo

Getafe B · CD Leganés

D 17:00h Coliseum Alfonso Pérez

Montañeros · UD Sanse

D 17:00h Elviña Grande

R. M. Castilla · Rayo Vallecano B

D 12:00h Alfredo Di Stéfano

PRIMERA DIVISIÓN FEM Jornada 24

Rayo Vallecano · L'Estartit

D 12:00h Fundación Rayo Vallecano

FC Barcelona · At. Madrid Fem.

D 12:15h Ciudad Deportiva

Baloncesto

LIGA ENDESA JORNADA 24

Unicaja · A. Estudiantes

D 12:30h Martín Carpena

G. Bilbao · Mad-Croc Fuenlabr.

D 12:30h Miribilla

Valencia Basket · Real Madrid

D 18:00h Fuente de San Luis

PINTURAS

J. IBARRA

EXPERIENCIA
35
AÑOS

Más de 30 profesionales a su servicio.
Abarcamos la Comunidad de Madrid y la zona centro de España (otros destinos consultar)
Un equipo humano especializado en la ejecución de trabajos de absoluta calidad en el acabado final y en un tiempo mínimo.

Pida presupuesto o solicite información GRATUITAMENTE

Tipos de trabajos que ofrecemos:

- ★ Pintura plástica.
- ★ Trabajos de estuco.
- ★ Tierras florentinas.
- ★ Gotelés
- ★ Esmaltes y semilacas, en armarios, puertas de paso, etc.
- ★ Pinturas Epoxi sobre suelos, garajes, almacenes, guardamuebles, etc.
- ★ Colocación de papeles pintados.
- ★ Imitaciones de acero corten sobre superficies de hierro, hormigón, madera, etc.
- ★ En proyecto, aplicación de microcemento.

www.pinturasjibarra.com

Oficinas: C/ San Pedro, 46 - COSLADA - Telf.: 91 672 30 54
Almacén: C/ El Molino, 6 - SAN FERNANDO DE HENARES

OPINIÓN:
Salud sexual

Blanca de Lamo Guerras
Terapeuta de Pareja y Sexual

Pasado y presente

El otro día acudí a un seminario sobre los apegos en la sexualidad, en el que ponente era un gran profesional como es Félix López. Entre las muchas cosas interesantes que nos contó, dijo algo con lo que me quedé y que me gustaría transmitir: La imposición que nos han hecho en torno al sexo. Hasta hace no poco tiempo nos decían que el sexo era algo negativo, que sólo se podía realizar cuando se estaba casado; no se debía de hablar de él ni de nada relacionado de manera explícita y los niños y jóvenes carecían de sexualidad. Y, desde hace unos pocos años, el sexo está en todas partes, no se deja de lado ni un momento, ya sea en las conversaciones, las películas o en la vida misma. Quién no practica relaciones sexuales con relativa asiduidad está out, quien no siente deseo constante tiene algún problema y la persona que no se masturba tiene que probarlo porque es necesario para vivir. Lo que venía a resumir el ponente en la charla es que ni lo primero ni lo segundo es lo adecuado, ya que cada persona tiene el derecho de decidir cómo vive su sexualidad, sin que nadie, por muchos estudios sobre sexualidad que tenga, le diga cómo hacerlo, a no ser que esa persona lo esté viviendo mal y pida su ayuda. Así pues, como máxima profesional voy a seguir esa: No decidir por nadie y simplemente brindar mis conocimientos cuando me los piden.

www.espaciotheman.com

EL TIEMPO

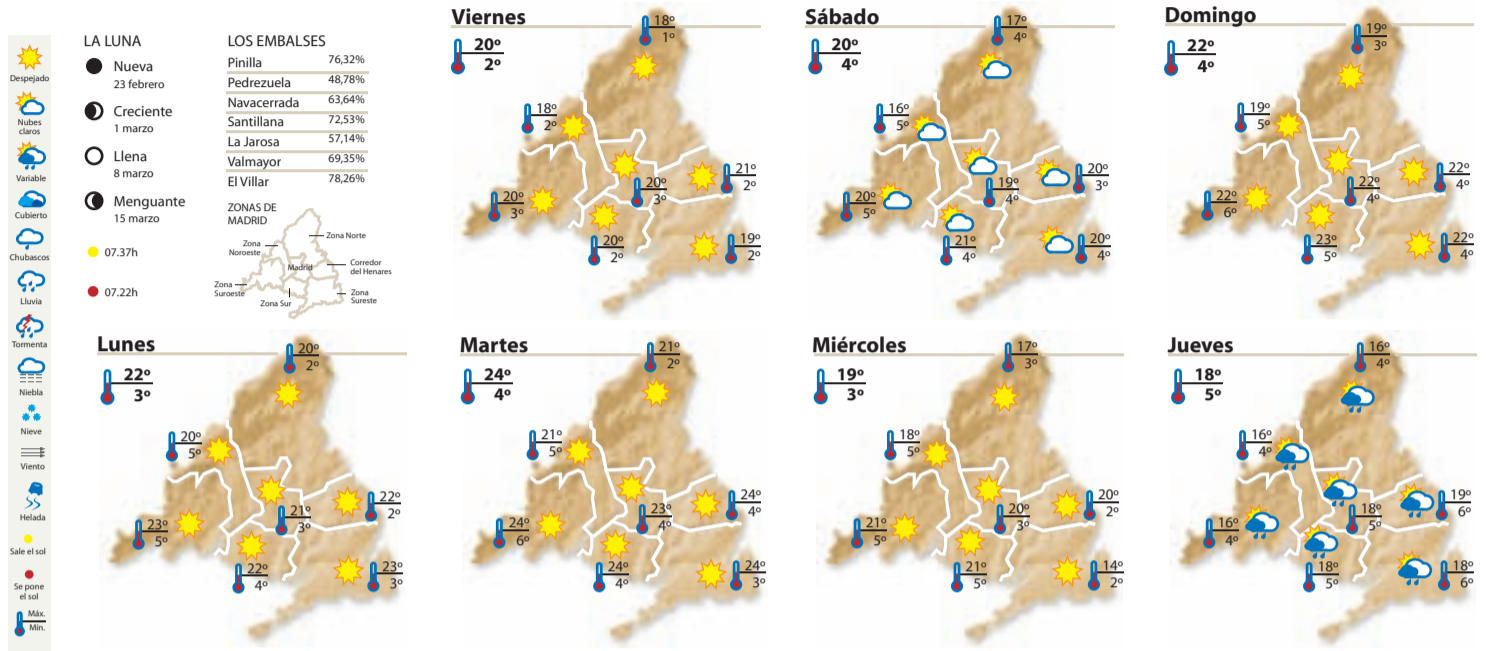

TELÉFONOS DE INTERES

URGENCIAS	
Emergencias	112
General Urgencias Sanitarias	061
HOSPITALES	
Hospital Doce de Octubre	91 390 80 00
Gregorio Marañón	91 586 80 00
Ramón y Cajal	91 336 80 00
La Paz	91 358 26 00
La Princesa	91 520 22 00
Niño Jesús	91 573 52 00
Intoxicaciones	91 562 04 20
POLICÍA	
Policia Nacional	091 - 91 492 08 00
Guardia Civil	062 - 91 607 34 70
Protección Civil	91 580 52 80
BOMBEROS	
Bomberos	91 690 77 88
AYUNTAMIENTO	
Madrid	010 - 91 529 82 10
TRANSPORTES	
Renfe	902 24 02 02
EMT (inf.)	902 50 78 30
Estación Sur	91 468 42 00
Alsa-Enatcar	902 44 22 42
Metro (inf.)	902 44 44 03
VARIOS	
Mujeres Maltratadas	900 70 07 01
Planetario de Madrid	91 467 34 61
Canal Isabel II (averías)	901 51 25 12
Ministerio de Trabajo	91 456 16 65
Objetos perdidos	91 588 43 48
Iberdrola (urgencias)	91 364 88 88
Gas Natural (urgencias)	900 75 07 50

SORTEOS Para confirmar los premios, consulte las listas oficiales

LOTERÍA NACIONAL Sabado, 3 de marzo 36734 Fracción 5 // Serie 4	GORDO PRIMITIVA Domingo, 4 de marzo 12-22-23-33-44 Clave: 3	LOTERÍA PRIMITIVA Sabado, 3 de marzo 13-18-23-32-39-49 C: 25 R: 6	LOTOTURF Domingo, 4 de marzo 9-12-13-16-28-31 Cab: 2 R: 0
EUROMILLONES Martes, 6 de marzo 23-24-27-37-47 Estrellas 2 y 6	7/39 DE LA ONCE Domingo, 4 de marzo 2-10-12-14-21-26-39 R: 9	BONOLOTO Viernes, 2 de marzo 9-19-27-29-36-38 Comp: 49 // R: 8 Lunes, 5 de marzo 5-18-20-21-40-45 Comp: 48 // R: 6 Martes, 6 de marzo 1-15-18-29-30-36 Comp: 47 // R: 9 Miércoles, 7 de marzo 8-16-22-26-29-47 Comp: 40 // R: 8	QUÍNTUPLE PLUS Domingo, 4 de marzo Primera Carrera 7 Segunda Carrera 2 Tercera Carrera 9 Cuarta Carrera 2 Quinta Carrera (Ganador) 8 Quinta Carrera (Segundo) 3
ONCE Martes 28/2 99705 Miércoles 29/2 34184 Jueves 1/3 90335 Viernes 2/3 08329 Serie: 134 Sabado 3/3 31254 Serie: 014			

SUDOKU 235

Complete el tablero de 81 casillas (dispuestas en nueve filas y columnas). Deberá rellenar las celdas vacías con los números que van del 1 al 9, de modo que no se repita ninguna cifra en cada fila, ni en cada columna o cuadrado.

NÚMERO ANTERIOR (234)

8	3	9	2	6	1	5	7	4
6	2	4	7	5	9	8	1	3
5	7	1	4	8	3	9	2	6
2	5	6	9	4	8	1	3	7
9	1	7	6	3	2	4	8	5
3	4	8	1	7	5	6	9	2
4	9	2	5	1	7	3	6	8
7	8	5	3	9	6	2	4	1
1	6	3	8	2	4	7	5	9

	2	8		5	6			9
9								
		5	2			3		
	4							
	5							8
				7	9			
	8		6		1	4		
4					7			2
	6				2		5	



¡Llega la primavera! Cambio de estación, cambio de tendencias

Claves de maquillaje. Delineados felinos, todo un must para esta temporada

Irene Díaz

Dice el refrán que “la primavera, la sangre altera”. En GENTE no sabemos si alterará la sangre o no, sin embargo, lo que sí sabemos a ciencia cierta es que altera las tendencias. Por eso, hemos contactado con una Asesora de Imagen afincada en Madrid, Ainhoa del Monte (titulada en el Ciclo Superior de Asesoría de Imagen a través del I. E. S. Santa Engracia) que ha explicado las claves de la temporada.

Desprender una imagen fresca y natural es uno de los pilares estéticos para los looks de día. Ainhoa subraya que “la tendencia más señalada para esta primavera 2012 son los tonos pastel en el rostro pero con ojos muy enmarcados. Esto se consigue gracias a un buen delineado pero difuminado”.

Por otra parte, la belleza más artificial también tiene cabida gracias a una línea donde los colores fluor y los delineados felinos son los protagonistas. Del Monte señala que, en estos casos, lo más importante es que en el resto del rostro simulemos el



Dos must para la próxima temporada

OTRAS PAUTAS PARA EL MAQUILLAJE NOCTURNO

Como es posible observar, destacar labios y mirada este año no está reñido. Para los labios podemos utilizar tonos rojos y burdeos, muy intensos. Si queremos añadir un toque más primaveral siempre podemos utilizar un rojo con más intensidad y un poquito de gloss para hidratar y aportar brillo y volumen a nuestros labios. En cuestión de mirada, a parte del estilo fummé (o ahumado) también podemos destacar los ojos gracias al delineado felino (en este caso en tonos negros o muy oscuros) conseguido a través de un ‘eyeliner’ líquido.

“no make up”. Es decir, debemos crear la ilusión de un maquillaje prácticamente imperceptible y muy natural.

Por último, crear un look de noche ideal será coser y cantar Ainhoa explica que “un ahumado siempre será tendencia... pero contra toda regla que explican a los futuros maquilladores... este año se potencian labios y ojos a partes iguales”.

NUEVA RED DE HOSPITALES

netGEICAM investiga tratamientos para el cáncer

Gente

El Grupo Español de Investigación en Cáncer de Mama (GEICAM) alerta de la importancia de seguir investigando como única vía para alcanzar la curación de esta enfermedad. Esta organización, con más de 15 años de trayectoria y fiel a su compromiso con la investigación y los pacientes, ha puesto en marcha netGEICAM, la primera red de hospitales de excelencia españoles dirigida a fomentar los estudios clínicos en fases precoces del desarrollo de nuevos tratamientos. Su objetivo es llevar a cabo el diseño y la ejecución de estos ensayos, fundamentalmente en cáncer de mama, aunque también en otros tumores.

TRATAMIENTOS EFICACES

En palabras de la doctora Eva Carrasco, directora científica de GEICAM, “con esta iniciativa pretendemos promover la investigación en una enfermedad, como es el cáncer, que cada día afecta a más personas, pero de la que cada vez tenemos más información lo que permite contar con tratamientos más eficaces”.

MARY KAY GRACIAS A LA NUEVA GAMA BOTANICAL EFFECTS LA PIEL SONRÍE

Una piel más sana que nunca

Irene Díaz

La nueva gama Botanical Effects de Mary Kay llegará a España el próximo 16 de abril. En GENTE hemos tenido la oportunidad de acudir al evento de presentación y probar toda su gama de productos: limpiadora, tónico, hidratante y mascarilla.

El precio de esta colección (con la que la firma celebra su vigésimo aniversario) es bastante económico y oscila entre los 18 y 22 euros. Es ideal para pieles sensibles y para personas que no necesitan todavía un tratamiento anti - edad. Sin embargo también es importante resaltar que

no es adecuada para personas que utilizan productos para pieles propensas al acné o para mujeres que buscan combatir el envejecimiento.

DE LO MÁS NATURAL

Botanical Effects está basada en la filosofía “sonríe piel” ya que, precisamente, su objetivo es que la piel “sonría” más que nunca y brille por sí misma. De este modo, la piel brilla; pero en sentido figurado, pues una de sus funciones es combatir los incomodos y brillos faciales.

Los cuatro componentes de Botanical Effects (limpiadora,

tónico, hidratante y mascarilla) están creados a partir de dos compuestos naturales, el cardo mariano (o Silimarina) y la fruta de la longevidad (Luo han gi).

Otro de los puntos a favor de la gama es que es respetuosa con el medio ambiente pues las tapas de los envases tienen un tercio menos de plástico que las tradicionales y contienen un 50% de resina de post. Es decir, lo que estaba destinado a la basura toma una nueva vida. Por último, la botella del tónico también es reciclable, al igual que los cartones, certificados por un organismo internacional.



ENVASES CON TECNOLOGÍA Todos los envases de esta línea incluyen una etiqueta MS, un código de barras bidimensional y bicolor. Al escanearlo con Smartphones y Tablets es posible ver un video sobre Botanical Effects.



MIRADAS SEDUCTORAS

Sexy Pulp, la nueva gama de Yves Rocher, potencia la mirada y da volumen a los labios pero cuidándolos.



Desayunar adecuadamente aporta energía, evita el déficit de atención y mejora el rendimiento escolar o laboral

Más de la mitad de los españoles toman un desayuno insuficiente

Un almuerzo equilibrado debería tener cereales, una pieza de fruta y una ración de lácteos

Gente

El ritmo de vida actual, cada vez más acelerado, repercute considerablemente en nuestra alimentación y hábitos dietéticos. La realidad es que cada vez dedicamos menos tiempo al desayuno, la primera comida del día y la más importante. De hecho, más de la mitad de los españoles toman un desayuno insuficiente o inadecuado.

En este contexto, los médicos de familia hacen una llamada de atención y aconsejan a la población no descuidar este primer aporte energético que recibe

nuestro cuerpo después de horas de descanso. Por eso, la doctora Joima Panisello, coordinadora de un taller sobre cognición y alimentación 'De la teoría a la práctica' afirma que "es importante no sólo ingerir los nutrientes necesarios, sino dedicarle el tiempo suficiente a esta comida que está entre 10 y 15 minutos como mínimo".

APRENDER A DESAYUNAR

El desayuno debe cubrir un 25% de nuestras necesidades nutricionales a lo largo del día, convirtiéndose en una de las comi-

das fundamentales de la jornada y que no deben saltarse.

Por tanto, es muy importante que las familias españolas tomen consciencia de este problema porque se estima que entre un 20-30% de los niños desayuna de forma insuficiente, mientras que un 10-15% no toma nada, "un hábito que aumenta proporcionalmente con la edad y que es un importante problema", señala la doctora Panisello.

Un almuerzo equilibrado debe incluir una ración de lácteos, una de cereales y fruta, siendo mejor entera que exprimida.

Además, también es recomendable ingerir una pequeña cantidad de grasa cardiosaludable, aceite de oliva virgen y fiambre.

CONSECUENCIAS

Lo que sucede como explica esta experta, es que "la somnolencia de los primeros horas de la mañana, el apurar la hora de levantarnos, las prisas por llegar a la escuela o al trabajo, condicionan el que no se haga o no se realice correctamente el desayuno". Circunstancia que conlleva una disminución de la atención y del rendimiento escolar o laboral.

ESTILISTA DE LA FIRMA EN ESPAÑA

Anthony Lobet de Tresemmé explica los grandes mitos sobre el cabello

Gente / I. D.

¿Lavar mucho el cabello lo debilita? Si corto mis puntas de forma regular, ¿mi pelo crecerá más rápido? Son algunas de las preguntas inevitables para conseguir un cabello bonito. Por eso, Anthony Lobet, Estilista Embajador de la firma Tresemmé en España ha desvelado los secretos para lucir una melena con fuerza, sana y radiante.

En primer lugar, Lobet ha desmentido aquello de que el pelo crece más rápido cuanto más se cortan las puntas. En concreto, el estilista ha explicado que "aunque es saludable sanear las puntas para mejorar el aspecto del cabello, cortarlas no tiene ningún efecto sobre la raíz". Por otro lado, el profesional ha desmentido que lavar el cabello a diario reseque el pelo, "siempre y cuando utilices un champú y suavizante adecuado a tu tipo de cabello", ha señalado. Otra de las grandes creencias que ha desmentido es la de la multiplicación de las canas al arrancarlas, ya que "cada pelo depende de su raíz, de su propio folículo piloso".

OTRAS LEYENDAS

La leyenda del champú de caballo es otra cuestión que en los últimos meses ha dado mucho que hablar. La Academia Española de Dermatología y Venereología ha aclarado las propiedades del champú: "pueden ser beneficiosos en el tratamiento de patologías de cuero cabelludo, pero en modo alguno tiene eficacia sobre la caída del cabello ni sobre su prevención".

ESPAÑA, LOS PRIMEROS

Calvin Klein vuelve a la cosmética

La firma de moda Calvin Klein vuelve al mundo de la cosmética con una línea muy atrevida y juvenil, en la que el perfilador de ojos azul, emblema de la marca, será la estrella de la colección. Como curiosidad, las españolas adictas al maquillaje están de suerte, porque será el primer lugar donde salga a la venta.

Despacho López Navarro
ABOGADOS
 CIVIL - PENAL - LABORAL
 - Divorcio - Herencia - Arrendamiento...
PRIMERA CITA GRATUITA
C/ Ríos Rosas 44A, 5º Madrid
91 536 37 26 - 607 998 759

Hidelasa
 HIPERMERCADO de la SALUD
 Avenida de América, 35 - 28002 Madrid
 Tfno: 91 299 08 00
 info@hidelasa.com www.hidelasa.com

- Sillas de ruedas
- Ortopedia
- Ayudas a caminar
- Podología
- Dermocosmética
- Equipos médicos
- Prótesis mamarias
- Rehabilitación
- Parafarmacia
- Incontinencia
- Calzado a medida
- Ortesis
- Material sanitario
- Alquiler

5% DTO. AL PRESENTAR ESTE ANUNCIO

Berto Romero (Cardona, 1974) es uno de los cómicos más populares de nuestro país debido a sus intervenciones en el programa televisivo 'Buena Fuente'. El 'showman' catalán también lleva a cabo proyectos teatrales con su compañía 'El Cansancio' y el tercero, 'La Apoteosis Necia', estará en Madrid hasta el 18 de marzo.

¿Qué te parece si ejerces de crítico para valorar el espectáculo que tienes entre manos?

Vale, voy a intentarlo. Es un excelente ejercicio de ejecución cómica por parte del humorista Berto Romero, que se defiende en solitario en un escenario sin necesidad de artificios durante hora y media, con un monólogo bien construido e hilvanado, motejado con canciones humorísticas muy interesantes... Ahora, la parte negativa, ¿no? El aire acondicionado del teatro a veces no está muy bien ajustado, puede llegar a hacer un poco de frío o un poco de calor y las butacas podrían ser reclinables.

¿Resulta más sencillo crear o hacer risa partiendo del fracaso que basándose en el éxito?

Por supuesto. Es que no hay otra manera. Mira, la comedia está muy emparentada con el dolor y con el drama. Se

BERTO ROMERO CÓMICO Y PRESENTADOR DE TELEVISIÓN

El 'showman' catalán traslada su capacidad para provocar la risa de los platós a los escenarios teatrales · Presenta estos días en Madrid 'La Apoteosis Necia'

«La mirada de mi humor es el espíritu de un niño»

"Buena Fuente será un programa más libre e inesperado"

Después de Semana Santa, regresará con Andreu a 'Buena Fuente' en Antena 3. Será un programa semanal en 'prime time'. "Es un programa más libre que el anterior porque lo hemos decidido así. El anterior se podía explicar muy claro (monólogo, entrevista, sección, actuación musical y 'adiós buenas noches'). La estructura era muy rígida y lineal. Eso te da una comodidad y al mismo tiempo un aburrimiento, una facilidad para hacerlo. Creo que hemos probado todo lo que se podía hacer en un 'late night'. Ahora, la intención, la necesidad, el riesgo es hacer un programa semanal de gran espectáculo, de gran formato, que luzca, que sea luminoso, de 'prime time' y más inesperado tanto para el espectador como para nosotros. Va a depender de la actualidad, del invitado que tengamos o de la actuación musical".

nutre de sucesos dramáticos. Todos los personajes de los chistes 'pringan'. El propio Woody Allen dijo que la comedia era la tragedia macerada por el parte del tiempo. Entonces, hablar de cosas que van bien no hace risa. Incluso, cuando los cómicos afrontan textos positivos lo hacen con ironía y se muestran a sí mismos como unos cretinos o unos prepotentes. Siempre hay que darle la vuelta para que lo que cuentes sea un reflejo de cosas que van mal o incómodas. Eso me lo dijo una vez Eric Idle: llevo no sé cuántos años trabajando con los Monty Python y he aprendido que si es incómodo es gracioso.

Tienes compañía sobre el escenario y hasta cantas, ¿no?

Estoy solo, pero no he podido evitar que haya un músico, un

guitarrista: Iván Lagarto. Intenté que no se le viera, pero al final han querido ponerlo e iluminarlo. Hay cuatro canciones en momentos determinados y son un elemento más de comedia. Menos una, que es más poética, son canciones humorísticas.

¿Te conviertes en algún personaje determinado o simplemente eres Berto Romero?

No, soy yo y ya está, el yo cómico, ese Berto Romero anterior a Buena Fuente. Los que son actores haciendo monólogos construyen e interpretan un papel. Quienes no somos actores cómicos construimos un personaje, una versión de ti mismo. El Berto Romero cómico es más gracioso, super ingenioso, está siempre de buen humor, cuando le contestas algo te la suelta porque el cerebro va a tope todo el rato. Ese es el personaje de la comedia, el que sale en Buena Fuente, el que aparece en el teatro. Un tipo más mordaz, irónico y gracioso. Todo el rato intenta hacer reír, más buscado o menos. Luego, esto lo separas de tu día a día, de tu personalidad normal, que es mucho más moderada. Si tuviese esa intensidad a todas las horas me

daría un infarto y la gente acabaría golpeándome o insultándome. Yo también odio a la gente que está todo el día contando chistes y haciéndose el gracioso. Me agotan (risas).

Entonces, sea cual sea el medio artístico o periodístico en el que te encuentres, has encontrado un lenguaje propio.

Creo que es un tono...

¿Qué mirada tiene? ¿El espíritu de un niño?

Sí, básicamente es el espíritu de un niño. A los humoristas nos tratan como a niños. ¿Te has fijado? La sociedad nos deja hacer tonterías y se enfadan muy poco.

« Hablar de cosas que van bien no hace risa. Tienen que ir mal o ser incómodas »

A veces nos regañan, pero lo hacen diciendo 'pobrecillos, mira lo que ha hecho'. Lo que pasa es que a veces, cuando queremos ser serios, hay una grieta, el niño está intentando hacer de hombre y pasa algo raro. Lo esencial es que no perdamos nunca la candidez, la inocencia y la verdad de los niños. Hacen lo que quieren. Es nuestro objetivo ¿Por qué se nos permite? Porque eres gracioso.

MARCOS BLANCO

Berto comprueba 'in situ' la comodidad de las butacas del Compac Gran Vía

