

# Gente

Año 7, número 239  
13 - 20 abril 2012

madrid

CENTRO / Centro · Arganzuela · Retiro · Salamanca · Chamberí · Moncloa

## Botella cumple sus 100 días como alcaldesa

La regidora de Madrid ha puesto en marcha 66 actuaciones, entre las que destaca el Plan de ajuste para la ciudad en el período 2012-2022 Pág. 10



### Grafitis en Malasaña

Los vecinos del barrio de Maravillas critican las pintadas y carteles que afean las fachadas de edificios históricos y de nueva construcción, y proponen alternativas, como la iniciativa barcelonesa 'Persianes lliures', como solución. Pág. 11

DESPERFECTOS

Pág. 13

**El Jardín Vertical y la Plaza de la Luna, víctimas del paso del tiempo**

DESVÍO LÍNEAS EMT

Pág. 12

**Segunda fase de las obras en el Intercambiador de Avenida de América**

OCIO

Pág. 14

**El Teatro Real sale a la calle por el reclamo de un millón de euros**

### CENTROS DE EDUCACIÓN INFANTIL

**Mi primer Cole**

- Niños de 0 a 3 años
- Refuerzo del Lenguaje
- Taller de Inglés
- Programa de estimulación global
- Psicopedagogo y Pediatra
- Escuela de Familia
- Educación Ambiental
- Escuela de Natación

**ABIERTA RESERVA DE PLAZA**

91 356 00 66 Ramón de Aguinaga, 5 ◆ Manuel Becerra  
91 388 14 74 Tiberiades, 10 ◆ Canillas  
91 388 12 15 Silvano, 182 ◆ Canillejas  
91 377 10 09 Vereda del Carmen, 9 ◆ Quintana

## ABOGADOS

### FINANCIACIÓN DE PROCEDIMIENTOS

- CIVIL: Divorcios desde 300€  
Liquidación Gananciales y Patrimonio  
Herencias, Deshaucios, Reclamaciones
- MERCANTIL - LABORAL
- ADMINISTRATIVO - PENAL

**PRIMERA CONSULTA GRATIS**

C/ Princesa 91 547 25 25  
◆ Plaza de España 902 44 77 22

### COMPRA - VENTA DE LIBROS

ENVÍO DE LIBROS POR CORREO  
RECOGIDA DE LIBROS A DOMICILIO

[www.librosalcana.com](http://www.librosalcana.com)

C/ Ana Maria, 30 C/ Marqués de Viana, 52  
Telf. 629 24 05 23 Telf. 91 570 15 72  
Telf.: 91 220 42 63 Telf. 91 567 12 20  
Fax: 91 571 25 54 libros\_alcana@terra.es

## GOTERAS

TERRAZAS  
TEJADOS  
CUBIERTAS  
LIMAS  
JARDINERAS  
PISCINAS  
CÁMARA FRÍO

RESINAS CONTINUAS  
IMPERMEABILIZACIÓN PLÁSTICA  
REFORZADA CON FIBRA DE VIDRIO

Fabricación "in situ"  
Sin empalmes ni juntas  
Sin obras de albañilería

**TRONER, S.L.** [www.tronersl.com](http://www.tronersl.com) **GARANTÍA 10 AÑOS**

**LIMPIEZA Y MANTENIMIENTO DE TEJADOS**

C/ Gonzalo de Berceo, 33 91 320 38 96  
[troner@tronersl.com](mailto:troner@tronersl.com)

## COMPRA - VENTA

# ORO

**TODO TIPO DE JOYAS Y RELOJES A LOS MEJORES PRECIOS**

RELOJES DE PULSERA (ORO Y ACERO)  
RELOJES DE BOLSILLO (ORO Y PLATA)  
BRILLANTES - SOLITARIOS - JOYAS ANTIGUAS Y MODERNAS  
PLATA ANTIGUA Y MODERNA - VALORAMOS LA ANTIGÜEDAD

Diamantes 



Especialistas en relojes **ROLEX**

Si desea cita privada, consúltenos.  
Discreción y seriedad.

**MEJORAMOS CUALQUIER OFERTA**

Plaza San Juan de la Cruz, 9 - 28003 Madrid  
Telf.: **91 534 67 06**

**PAGAMOS PRECIOS MÁXIMOS AL CONTADO**

General Diaz Porlier, 38 - 28001 Madrid  
Telf.: **91 402 43 25**

# Primer plano

Rajoy recibió a Aguirre con un beso



## Los compañeros de Aguirre, en su contra

Las Comunidades Autónomas no han tardado en responder a la propuesta de Aguirre de devolver competencias al Estado. Los gobiernos regionales del PP se han mostrado en contra de la idea de la presidenta de la Comunidad de Madrid. Así desde la Comunidad Valenciana han señalado que no están en ese debate y han apostado por una administración "equitativa, eficiente y eficaz". En Castilla-La Mancha han respetado la propuesta de Aguirre pero la han tachado de "una más" de las que han presentado las distintas regiones. Por su parte, Castilla y León ha cifrado de "exagerado" el ahorro del que habla la presidenta y han defendido la utilidad de las administraciones autonómicas.

## Competencias a cambio de ahorro

Aguirre se reúne con Rajoy y le plantea devolver al estado la Sanidad, la Educación y la Justicia. Los cálculos de la presidenta revelan que adelgazar la administración supondría ahorrar 48.000 euros

### Mamen Crespo Collada

Alto y muy claro. Así es como se pronunció sobre la situación económica por la que atraviesa nuestro país la presidenta de la Comunidad de Madrid, Esperanza Aguirre, durante el encuentro que mantuvo el martes con el presidente del Gobierno, Mariano Rajoy. Y es que Aguirre habló de la "imposibilidad de salir de esta crisis sino se reduce drásticamente el déficit". Igualmente clara y contundente fue con respecto a las soluciones. Hasta tal punto que no titubeó en plantearle al presidente la posibilidad de reducir las competencias de las Comunidades Au-

tónomas para ahorrar 48.000 millones de euros.

Ante las decenas de periodistas que esperaban con expectación su rueda de prensa posterior al encuentro con Rajoy, Aguirre dio a conocer que le había planteado al presidente devolver al Estado las competencias de Justicia, Sanidad y Educación, "si España lo necesita", del mismo modo que le habló de la posibilidad de dejar en manos de los ayuntamientos los Transportes y los Servicios Sociales.

### MENOS CARGOS

Y todo por el ahorro ya que, según sus cálculos, con estas mo-

dificaciones se conseguiría un ahorro de unos 48.000 millones de euros. "Nos quedaríamos sin empleo los políticos, pero ya buscaríamos", apostillaba.

Desde su punto de vista, la Justicia "es un poder del Estado" que no tienen por qué compartirlo las comunidades autónomas. "Si todo lo que hacemos las comunidades autónomas, unas competencias fueran para arriba y otras para abajo, se podría prescindir de altos cargos, parlamentos regionales, conductores, asesores, jefes de protocolo, edificios, alquileres...", enumeró.

Según sus palabras, las autonómicas y su peso en la econo-

### Aguirre apuesta por no subvencionar a partidos políticos, sindicatos, patronal y rentas altas

mía del país, fueron las protagonistas del encuentro ya que Aguirre también le transmitió a Rajoy que hay que revisar "de raíz" el Estado autonómico porque "no ha servido para aquello para lo que se creó", que era "integrar a los partidos nacionales de Cataluña y el País Vasco". "Justamente, catalanes y vascos, cuando llegó el café para todos,

se sintieron menos integrados", apuntó. A su parecer, el modelo ha servido para "complicar y encarecer el funcionamiento de las autonomías".

### EL GASTO EN EL MUNDO

Las palabras de la presidenta regional venían avaladas por las palabras de analistas económicos de todo el mundo que, tal y como recordó Aguirre, han puesto de manifiesto "el gasto excesivo que representan las 17 comunidades autónomas o miniestados".

No obstante, la presidenta también apostó por eliminar las subvenciones a aquellos que se pueden financiar solos. "Hay que dejar de sostener a todos aquellos los que pueden sostenerse solos como los partidos políticos, las patronales, los sindicatos y aquellas personas que tienen rentas altas", dijo. La pelota está ya en el tejado de Rajoy.

## OPINIÓN

Siempre se dice que los periodistas sabemos la hora a la que entramos a trabajar pero que es imprevisible la hora de salida. De ahí que, por muy bien que se me dé el día, no consiga llegar a casa para ver esos tan criticados pero a la vez tan seguidos programas de corazón que emiten algunas cadenas de televisión desde la sobremesa hasta bien entrada la tarde. Sin embargo, estos días, coincidiendo con las vacaciones de Semana Santa, me he podido sentar frente al televisor y deleitarme con ellos y ¡cuál fue mi sorpresa! al ver que Sálvame, ese programa que al-

gunos califican como basura, sin tener en cuenta que en realidad es un espectáculo que mezcla la diversión y la información del corazón, guste más o guste menos, abre cada día con el testimonio de una familia que tiene un hijo con alguna enfermedad o discapacidad. Me quedé prendada, al igual que el presentador, Jorge Javier Vázquez, de Lorena, una niña con paráli-

Mamen Crespo  
Redactora Jefe

### 'Basura' solidaria en la televisión

programa y su presentador. Su madre tan solo pedía un coche en el que poder desplazarla, porque el que tenía se le había quedado muy viejo, y un ordenador para que pueda seguir conectada con el mundo y escribiendo, algo que hace ayudada

sis cerebral que ha conseguido publicar su propio libro, a la que dieron la oportunidad de conocer a sus ídolos ya que le encanta el

de su barbilla. Y salió del plató con una computadora bajo el brazo gracias a la periodista Lydia Lozano que no dudó en comprometerse a regalársela tras escuchar de la madre que era la periodista que más le gustaba a Lorena. Una gran muestra de la solidaridad de aquellos que tienen que soportar, cada día, que les definan como 'basura'. Eso sí, no les podrán negar, al menos, el calificativo de solidaria. Y con ello es con lo que deben quedarse. Claro, y con los datos de audiencia, que les demuestran que son muchos los que les ven cada tarde. Será por algo.



Mujer

PERFUMERÍA

-15% en tratamiento corporal de todas las marcas de perfumería y parafarmacia (excepto Kiehl's)

ZAPATERÍA

Zuecos ZENDRA BASIC, 59€ **49,95€**

Hombre

MODA

Camisas EMIDIO TUCCI, Una **34,95€** Dos **65€**

ZAPATERÍA

Mocasines EMIDIO TUCCI, ~~69,90€~~ **59,90€**  
Disponible en varios colores.

Juventud

CHICA

Polos EASY WEAR, Uno **9,95€** Dos **14,90€**

CHICO

Polos EASY WEAR, Uno **16€** Dos **28€** Tres **36€**

tus compras también en: **elcorteingles.es**



Síguenos en  facebook.com/elcorteingles



# Comunidad

## Unidad para poner fin al problema de La Cañada Real

Gobierno, Comunidad y ayuntamientos se reunirán para buscar la solución al problema

**Mamen Crespo**

Parece que la solución a uno de los mayores problemas de seguridad, en palabras del alcalde de Rivas, José Masa, que tiene la Comunidad de Madrid está cada vez más cerca. Si primero fue la aprobación de una ley, ahora le ha tocado el turno a la unidad, que será el camino bajo el cual las administraciones públicas resolverán el conflicto de La Cañada.

El pasado lunes, 9 de abril, el consejero de Asuntos Sociales de la Comunidad, Salvador Victoria, lograba reunir, por primera vez, en la misma mesa a todos los implicados: la delegada del Gobierno, Cristina Cifuentes, el alcalde de Rivas, José Masa, el alcalde de Coslada, Raúl López, y la delegada de Urbanismo del Ayuntamiento de Madrid, Paz González. Del encuentro salieron con un protocolo de intenciones firmado, que contempla un plan de trabajo hasta el 31 de julio, que pretende ser la solución definitiva a La Cañada Real, una zona en la que viven 7.631 personas, según los datos de los censos presentados por los tres ayuntamientos afectados.

### DELINCUENCIA EN EL SECTOR 6

El plan consistirá en reuniones semanales de la Consejería de Asuntos Sociales con las demás administraciones.



La delegada del Gobierno, el consejero de Asuntos Sociales y los alcaldes de Rivas y Coslada. C. MARTÍNEZ/GENTE

### Reuniones todas las semanas con la delegación de Gobierno, los vecinos y los ayuntamientos

Así, los representantes del Gobierno regional se reunirán los lunes con la Delegación del Gobierno y con miembros de los otros ayuntamientos y de otras consejerías. Ya el martes, ese encuentro será sólo entre consejería y Ayuntamiento de Rivas. El miércoles, el Gobierno regional se reunirá con Coslada, el jueves con el Ayuntamiento de Madrid y el viernes con distintas asocia-

ciones vecinales afectadas por la situación de La Cañada Real.

El consejero de Asuntos Sociales, Salvador Victoria, definió claramente el tema de La Cañada Real al término de la reunión apuntando que es "un asunto de capital importancia para todos los madrileños". Sin embargo, el alcalde de Rivas, José Masa, fue más allá al señalar que es "el mayor problema social y de seguridad que tiene la Comunidad de Madrid y el país, España".

En relación con la seguridad en La Cañada, la delegada del Gobierno, Cristina Cifuentes, reconoció, una vez más, "el problema específico de delincuencia" que existe en el sector 6 y pidió

### La delegada del Gobierno ha pedido colaboración a los jueces para entrar en La Cañada Real

la colaboración de los jueces. "Me gustaría entrar en La Cañada Real y acabar con la delincuencia pero para eso se necesitan órdenes judiciales", subrayó Cifuentes.

El alcalde de Coslada, Raúl López, dejó sus palabras para los vecinos que son los que, a su juicio, van a ganar con la futura solución que, por fin, puede llegar de la mano del consenso.

SUBE EN FEBRERO UN 1,3%

### La Comunidad de Madrid, líder en la creación de empresas en España

**Gente**

La Comunidad de Madrid sigue liderando la creación de empresas en España, tras registrar 1.691 nuevas sociedades mercantiles el pasado mes de febrero, un 1,3% más que en el mes anterior, según los datos publicados por el Instituto Nacional de Estadística (INE).

Este liderazgo se repite en el acumulado del año 2012, tanto en creación de sociedades como en el capital suscrito por las mismas.

La proporción de empresas creadas en Madrid respecto al conjunto nacional es cada vez mayor, y va en aumento desde 2006, año desde el que existe un crecimiento constante en el peso de nuestra región sobre el total de empresas creadas en España. De esta manera, mientras en 2006 el porcentaje era del 18%, en el pasado mes de febrero se situó en el 21%, cifra similar a la del acumulado del año.

HAY 4.000 EN LA REGIÓN

### Dos millones de euros para la atención integral a adultos tutelados

**Gente**

El Consejo de Gobierno autorizó el pasado jueves un gasto inicial de casi dos millones de euros para el funcionamiento de la Agencia Madrileña para la Tutela de Adultos, cuyo presupuesto global para 2012 es de 4,3 millones.

Gracias a esta cuantía, la Comunidad de Madrid atenderá a las cerca de 4.000 personas que actualmente tiene tuteladas y a los casos que pudieran incorporarse a lo largo del año.

Según explicó el vicepresidente primero, consejero de Cultura y Deportes y portavoz del Gobierno regional, Ignacio González, el montante aprobado asciende a un total de 1,9 millones de euros y supone una primera fase de la autorización del presupuesto total de la Agencia Madrileña para la Tutela de Adultos. Concretamente representa el 45% de la cantidad total presupuestada.

ESPIONAJE REVELACIÓN DEL MINISTRO DEL INTERIOR

### La policía investigó ilegalmente al vicepresidente regional

**Gente**

El ministro del Interior, Jorge Fernández Díaz, ha desvelado que el vicepresidente de la Comunidad de Madrid, Ignacio González, fue investigado "ilegalmente" por la policía entre julio y agosto de 2011 y que al no hallarse indicios de delito se ar-

chivó el caso a principios de este año. El ministro ha reconocido que sabe los nombres de los responsables. La Defensora del Pueblo se plantea iniciar una investigación de oficio para aclararlo. González ha señalado que bajo los gobiernos socialistas se reiteran "actuaciones ilegales".

Despacho López Navarro  
**ABOGADOS**  
CIVIL - PENAL - LABORAL  
- Divorcio - Herencia - Arrendamiento...  
PRIMERA CITA GRATUITA  
C/ Ríos Rosas 44A, 5º Madrid  
91 536 37 26 - 607 998 759

## El metrobús costará 12 euros

La Comunidad sube los precios de los abonos transporte un 7,8% y cambia el billete sencillo por uno que cobrará en función de las estaciones que se recorran

### Mamen Crespo

Al final se cumplieron todos los pronósticos y la Comunidad de Madrid ha dado luz verde a la subida del transporte público. Los usuarios habituales son los que más lo sufrirán ya que el Gobierno regional ha incrementado un 7,8% el precio de los abonos transporte y un 29% el del metrobús que, a partir de mayo, pasará de costar 9,30 euros a 12.

Sin embargo, el billete sencillo de la EMT mantendrá su precio en 1,50 euros. Será sólo el de los autobuses, porque este tipo de billete en el metro desaparecerá en mayo para dar paso a un nuevo título de transporte que será por estaciones. Así, si el usuario quiere recorrer un máximo de cinco estaciones, el precio del título se mantiene como hasta ahora, en 1,5 euros. No obstante, si el viajero va a utilizar entre 5 y 10 estaciones, el precio se le incrementará 10 céntimos por estación adicional hasta un máximo de 2 euros para quienes recorran diez o más.



Un usuario con su metrobús

También se mantienen como hasta ahora el billete sencillo de MetroSur, MetroNorte, Metro Este, Metros Ligeros, TFM y Tránvia de Parla, todos a 1,5 euros.

### EL ABONO, LA MENOR SUBIDA

A pesar del aumento, de todos los títulos, los abonos transporte son los que experimentan una menor subida, en concreto, del 7,8%. De este modo, el título pa-

ra zona A costará 51,30 euros, zona B1 (59,80), zona B2 (67,60), B3 (77), C1 (84), C2 (93,20), E1 (103,80) y E2 (123,80 euros).

Dentro de los abonos transporte, usados por un 62 por ciento de los viajeros, los que menos suben son los de la tercera edad y la tarjeta azul, entre un 5,4 y un 6,4 por ciento. En concreto, el primero pasará a costar 11,60 euros y el segundo, 5,80.

### OPINIÓN

Nino Olmeda  
Periodista



## Recortar con la recortada

Los recortes que cada día conocemos y que tanto asustan a los ciudadanos son lo más parecido a atracos a mano armada y con la recortada para no dar posibilidad de escapar de los perdigones que disparan desde el Gobierno. Primero aprobaron una reforma laboral que sirvió para animar a los sindicatos a convocar una huelga general que hicieron no todos porque los descuentos por no ir a trabajar pesan más de lo previsto. Después sacaron un proyecto de Presupuestos del Estado con recortes superiores al 17% respecto al anterior ejercicio. Más tarde, por sorpresa, contaron que sacarían la recortada para quitar 7.000 millones a la Sanidad pública y otros 3.000 a la Educación pública. Habrá más alumnos por aula, menos profesores y muchos niños cantando en el patio coplas para que llueva porque las demás necesidades son menos accesibles que acabar con la sequía. Habrá menos dinero para las necesidades de los gobernados, que sólo podrán que-

jarse y mantener su dignidad ante los gobernantes, que consideran que hacen lo que tienen que hacer sin importar nada más que la marca España quede bien ante los mercados y parecer fiable para la Europa conservadora que se lanzó en plancha en defensa de la banca y rescatar con sus fondos lo que derrochado, cuando no robado. Esa misma Europa insensible a las demandas de los millones de ciudadanos que no tienen empleo o lo tienen precario.

Insensibilidad es una caricia y un piropeo para definir lo que han hecho con la Ayuda al Desarrollo, actividad atracada a mano armada con recortada por unos atracadores que se llevaron más del 70% de lo previsto, ya recortado por el Gobierno de Zapatero, para impedir que millones de seres humanos vivan en la miseria más absoluta, sin comida, educación o sanidad y con unos mercados interesados en mandar armas para que se maten entre ellos. A falta de pan, buenas son las recortadas para recortar.

## VIVE SIN PREOCUPACIONES

Consigue el crédito que necesitas

400 € en tu casa  
en sólo 10 minutos

Sin compromiso, 100% Seguro  
Tú decides cuándo y cómo  
Cómodo, rápido y sencillo  
Sin aval y sin dar explicaciones

902 541 320

**sucredito.es**

## Comunidad

140% MÁS QUE EN 2010

## Las inversiones extranjeras dejan 12.520 millones

S.B.

La Comunidad de Madrid lideró la inversión extranjera en el año 2011, según los últimos datos que arroja el Registro de Inversiones del Ministerio de Economía y Competitividad. En todo el año pasado, atrajo inversión extranjera por importe de 12.520 millones de euros, lo cual representa el 56% del total llegado a España. Una buena noticia que ha supuesto un crecimiento del 140% respecto al 2010. De esta manera, la Comunidad triplica la cantidad recibida de la segunda región, Cataluña, que percibió el 13% de la inversión del total. Se consolida, además, desde 2003, como la región con mayor participación en inversión en el exterior, con cifras superiores al 30% y de manera estable.

LA CUARTA REGIÓN

## Un 51,4 % de los madrileños opta por la banca online

S.B.

Más de la mitad de los madrileños prefiere hacer sus gestiones bancarias a través de Internet en lugar de desplazarse a una oficina física. Así lo ha detallado un informe que sitúa a la Comunidad en la cuarta región con mayor porcentaje con un 51,4 por ciento.

Madrid tan solo es superada por los internautas cántabros (61,2 %), murcianos (53,2 por ciento) y asturianos (52,6 por ciento).

En la cola, se encuentran las comunidades de Extremadura, con apenas un 37,8 por ciento, Navarra, con 36,9 por ciento, y, por último, el 25, 2 por ciento de los internautas de La Rioja.



Una imagen de Las Vegas en Estados Unidos

# Madrid o Barcelona: la suerte está echada para Eurovegas

Sheldon Adelson escucha a las dos delegaciones y decidirá este mes o en mayo

Mamen Crespo

La suerte está echada. Madrid y Barcelona ya han puesto sus cartas sobre la mesa ante el propietario de Las Vegas Sands, Sheldon Adelson, y éste decidirá dónde ubicar el macrocomplejo a finales de este mes o a lo largo del mes de mayo. El 1 de abril, representantes de la Comunidad de Madrid y de la ciudad condal mantuvieron un encuentro con el magnate en el que dieron las razones por las que sus zonas deben ser las elegidas. Adelson apuntó que cada una tiene sus "ventajas" para acoger el complejo. Eso sí, es posible que Barcelona lo tenga más difícil ya que el modelo, basado en edificios con mucha altura, podría no ser del todo compatible con el Aeropuerto del Prat.

NORTE O SUR

Mientras llega la decisión, en la Comunidad de Madrid, Alcor-

### Hoteles y tragaperras por 26.600 millones

El magnate estadounidense Sheldon Adelson planea invertir 35.000 millones de dólares (26.683 millones de euros) en el gran complejo de ocio conocido como Eurovegas, un 48% más que los 18.000 millones de euros inicialmente previstos. Las Vegas Sands anunció en febrero que estaba estudiando una inversión de hasta 15.000 millones de euros en 10 años en un complejo de casinos en España, que incluiría 36.000 plazas hoteleras, 18.000 máquinas tragaperras y 3 campos de golf.

cón y El Molar defienden las cualidades de sus municipios para acoger Las Vegas. David Pérez, alcalde de la localidad del sur, ha señalado que su ciudad "cuenta con todas las papeletas" y ha puesto como "única condición" para su construcción en la ciudad que "los primeros puestos de trabajo sean para los parados de Alcorcón".

Desde el Ayuntamiento de El Molar, por su parte, han destacado la "inmejorable" ubicación de su suelo por la cercanía del

Aeropuerto de Barajas. Además, ha destacado que se ubicaría entre el río Guadalix y el río Jarama, "lo que le da un plus medioambiental ya que las márgenes de los citados ríos no sólo se preservarían sino que se recuperarían de la degradación actual".

Sin embargo, no todo son apoyos. La oposición madrileña se ha mostrado en contra y Tomás Gómez, líder del PSM, ha apuntado que Las Vegas hará que crezca de "manera desorbitada" la prostitución.

MANIFESTACIÓN EN CENICIENTOS

## IU denuncia el despido de 19 personas en San Martín de la Vega

Gente

La crisis económica sigue cebándose con los ayuntamientos. Claro ejemplo de ello son San Martín de La Vega y Cenicientos. En el primer caso, el portavoz de Empleo de IU en la Asamblea de Madrid, Joaquín Sanz, acusó la semana pasada al Ayuntamiento de aprobar un plan de ajuste que contiene, entre otras medidas, el despido a 19 personas "gracias a la aplicación de la reforma laboral aprobada por el Gobierno del Partido Popular".

Sanz ha explicado que en el pleno se acordó una reestructuración de la organización municipal que supone "el despido de 11 trabajadores laborales fijos, 8 trabajadores interinos, la reducción del salario y la jornada en un 50 por ciento de otros 8 trabajadores con contrato laboral, así como la reducción del complemento específico en funcionarios en relación al trabajo desarrollado".

CENICIENTOS SE MANIFIESTA

La situación tampoco es mucho mejor en Cenicientos, donde la semana pasada se manifestaron cerca de 300 personas para reivindicar la "caótica" situación del Ayuntamiento en este municipio y la gestión del alcalde Carlos Enrique Jiménez, del Partido Popular.

Así lo ha asegurado este sábado el portavoz socialista, Luis Ramos, que también ha criticado que el edil "lleve sin aparecer tres meses" y que también ha criticado que el Consistorio aglutina "deudas infinitas".

¿No tienes tiempo para pasar la ITV? Nosotros lo haremos por ti

**TALLER MECANICO ZAFRA**

¡Dejamos tu coche como nuevo mientras trabajas o haces tus compras!

Recogemos su coche y lo entregamos donde quiera

mecánica en general y limpieza

Tlf. 91 356 56 69  
Móvil 609 547 142

C/ Peñascales, 49 - Madrid

Graduaciones - Celebraciones - Bodas - Etc

**Ponte Guapa**

Ven a vernos ¡te encantarán!

Benito Gutiérrez, 1  
(S. Esq. Princesa) MADRID  
91 543 70 03  
www.trajesfiesta-madrid.com

Laura Montero

IMPULSO AL TURISMO

## Los empresarios impulsan y valoran el eje Madrid-Valencia

Una treintena de empresarios de la Comunidad Valenciana y la Comunidad de Madrid se dieron cita el pasado martes en un almuerzo de trabajo organizado por la Fundación Conexus en el que abogaron por "buscar sinergias" para impulsar conjuntamente el eje Madrid-Valencia.

EL COLECTIVO TIENE LAS CIFRAS DE PARO MÁS ELEVADAS

## Madrid impulsa el acceso de la población gitana al empleo

**S.B.** La población gitana que vive en la Comunidad, cerca de 60.000 personas, aglutina las cifras más altas de paro en la región, en concreto el doble del conjunto, y los niveles más bajos de formación. Por ello, la Comunidad ha puesto en marcha, a través de la Consejería Medio Ambiente, un convenio de colaboración con la Fundación Secretariado Gitano para hacer más fácil su acceso al

mundo laboral y aumentar las posibilidades de encontrar un puesto de trabajo.

Este acuerdo, suscrito con el director de la Fundación, Isidro Rodríguez, potenciará la formación de este colectivo a través de programas mixtos de educación y empleo como son las escuelas-taller.

Después, se favorecerá la inserción laboral de los alumnos en empresas.

ENTRARÁN EN FUNCIONAMIENTO EL PRÓXIMO AÑO

## Todo listo para las nuevas aulas del bachillerato de excelencia

**S.B.** Las nuevas aulas de excelencia de Bachillerato entrarán en funcionamiento en el próximo curso, según anunció el pasado miércoles la presidenta de la Comunidad, Esperanza Aguirre.

A diferencia del modelo que se imparte en el IES San Mateo,

tendrá un nivel mayor de exigencia con los alumnos que así lo soliciten.

“No hay mejor recompensa para los estudiantes que saber que está en su mano recibir una educación que les haga superar-se y dar lo mejor de sí mismos”, ha explicado.

# Los madrileños viven seis años más que hace diez años

La esperanza de vida en la Comunidad es de 83,4 años, por encima de Japón

**Sandra Bravo**

Puede que para algunos Madrid sea una de las ciudades más agobiantes, pero la realidad es todo lo contrario, ya que en términos de salud, Madrid sienta bien. Así, desde hace dos décadas, la esperanza de vida en los madrileños ha aumentado en 6 años.

De esta manera, los habitantes de esta ciudad viven 5,8 años más que hace 20 años alcanzando una esperanza de vida de 83,4 años. Un valor que se sitúa por encima de la media nacional, situada en los 81,87 años, y según la Comunidad, más alta incluso que con la que tradicionalmente contaba el país nipón, conocido mundialmente como uno de los países con los habitantes más longevos del mundo.

La cifra, 83,4 años, supera con creces a todos los países de la Unión Europea y a la mayoría de las Comunidades Autónomas de España. En concreto, supera a



Los madrileños, los más longevos

Andalucía, en 2,7 años y en el exterior, a Francia en 2,4 años.

### MÁS DETECCIÓN PRECOZ

Estos datos tan favorables son hoy posibles gracias al esfuerzo que realiza la Comunidad en la reducción de enfermedades del sistema circulatorio y en la me-

jora de los indicadores sanitarios para la detención de afecciones.

En este sentido, la región mantiene una tasa de mortalidad de enfermedad cardiovascular de 172 fallecimientos por cada 100.000 habitantes, lo que supone 219 menos que la media nacional.

Asimismo, fuentes de la Consejería de Sanidad indican que, según los últimos informes epidemiológicos realizados, “se han mejorado en los últimos 10 años todos los indicadores relacionados con la realización de prácticas preventivas, especialmente mamografías”.

“El 95 por ciento de las mujeres a las que se le detecta cáncer de mama en fase inicial supera los diez años de vida”, ha indicado. Por otro lado, el organismo ha asegurado que actualmente los madrileños están más concienciados con las indicaciones de su médico, ya que un 90,5% cumple sus recomendaciones.

En todo Madrid,  
en cada distrito  
y en tu barrio

www.emtmadrid.es

EMT  
¡MADRID!

## Opinión

www.gentedigital.es/blogs/sin-acritud

Alberto Castillo  
DIRECTOR

## Es el momento de demostrar el liderazgo

Se han acabado las líneas rojas. Está en juego la supervivencia del Estado tal como lo conocemos si no queremos que vengan de Europa a gestionar nuestras cuentas. Y como esto ocurra sí que nos podemos ir preparando. Así que vamos a dejarnos de barreras infranqueables y de tabúes; estamos al borde del abismo y el riesgo de intervención vuelve a estar al acecho. Creíamos que lo peor había pasado y resulta que lo peor está aún por venir. Hay que seguir acometiendo reformas con determinación y ni siquiera las principales partidas sociales como son la Sanidad y la Educación quedan fuera de la tijera del Gobierno. El problema es que los mercados no terminan de creérselo a pesar de la celeridad con que Rajoy ha tratado de responder ante un escenario tan negativo como una economía en recesión; con la insoportable presión de la prima de riesgo y la reacción de los mercados ante unos presupuestos que no les han convencido. Ciertamente es que el presidente del Gobierno ha demostrado la determinación para cumplir el objetivo de déficit del 5,3 por ciento cueste lo que cueste, aunque para eso tenga que tocar las partidas más sensibles para los ciudadanos con el consiguiente coste político. La gravedad de la situación exige estar por encima del inevitable de-

terio que sufrirá en imagen, pero esto no debe ser un impedimento para tomar decisiones que transmitan confianza y credibilidad, dentro y fuera, para acabar con la incertidumbre. Y el proble-

ma es que los inversores siguen desconfiando de la capacidad de las autonomías para funcionar como un todo dentro del Estado y del Gobierno para hacerlas cumplir sus compromisos de reducir el gasto. No se trata de recortar prestaciones, sino de racionalizar el gasto, eliminar duplicidades y gestionar más eficientemente. La gran reforma pendiente es la del Estado de las Autonomías y tarde o temprano no quedará más remedio que revisar el modelo para corregir sus distorsiones. Es aquí donde los políticos tendrán que estar a la altura de las circunstancias. Quizá la propuesta que ha hecho la presidenta madrileña Esperanza Aguirre para devolver al Estado las competencias en Sanidad, Educación y Justicia no sea la más oportuna en este momento, porque puede contribuir a alimentar la sensación de improvisación y a generar nuevas tensiones, pero es valiente y no se puede negar que ha puesto el dedo en la llaga. Rajoy ha respondido que "ni se plantea esta reforma". Pero es evidente que tendrá que hacer un mayor esfuerzo para trasladar a la sociedad lo que está en juego.

## ALUMNAS DE LA UCM VISITAN GENTE

### Futuras periodistas

Un grupo de alumnas de la facultad de Ciencias de la Información de la Universidad Complutense de Madrid visitaron la redacción de Gente para conocer de cerca el funcionamiento del periódico y tener su primer contacto con la profesión. María González, Miriam Martínez, Tamara López, Raquel Martín y Elena Manzano (de izquierda a derecha con el director del periódico, Alberto Castillo) se interesaron por la situación de la prensa gratuita con respecto a los periódicos de pago, la evolución de los medios digitales y, en general, por cómo está afectando la crisis a los medios de comunicación.



## CARTAS AL DIRECTOR

Envíe sus cartas al Director a [cartas@genteenmadrid.com](mailto:cartas@genteenmadrid.com) (máx. 1000 caracteres)

#### Lapidación mediática

No entiendo la agresiva ofensiva del laicismo anticlerical contra el obispo de Alcalá de Henares. Se ha sacado de contexto. Todo este revuelo, porque Mons. Reig Pla ha dicho en público lo que cualquier cristiano sabe por el Catecismo de la Iglesia Católica, que hay conductas como el aborto, el adulterio, las drogas, el alcohol, los sacerdotes que llevan una doble vida y también ciertas conductas homosexuales. "Conductas" no ejemplares, que ejerciéndolas, ofenden a la Ley de Dios. ¿En algún momento Mons. Reig ha separado su mensaje de la doctrina de la Santa Iglesia?

Elena Baeza (MADRID)

#### Recortes y financiación

Debemos de abandonar la Zona Euro y volver a la Peseta para demostrar a Bruselas que España tiene poder de decisión en Europa y hacer ver a los españoles que el factor psicológico del valor peseta-euro es una vergüenza que se ha asumido por desconocimiento del valor de los productos. Solo hay que tomar un ejemplo: la gasolina. Si pasásemos de golpe otra vez a la peseta y viésemos que el coste real de un litro es de 251,00 pesetas,

España clamaría al cielo, viendo realmente para que ha servido la zona Euro. Engaño, corrupción política y una España

llena de basura ideológica y moralidad bajo mínimos.

Rosa Fernández (MADRID)

#### Otra vez los bancos y los políticos

Supongo que nada más instaurar la obligación de pagar facturas mayores de 2.500 euros con intermediación de los bancos, estos nos facilitarían la gratuidad de dichas operaciones o de lo contrario el Estado se hará cargo de éstas. Señores políticos, busquen en sus propios bolsillos, ya que ahí es donde está el meollo de la corrupción, lo demás es disparar afallar y hacer ruido para desviar la atención. Los ciudadanos estamos más que escarmentados.

Juanjo García López (MADRID)

Gente

Si quieres  
contratar publicidad  
con nosotros llama al

91 369 77 88

El periódico Gente no se responsabiliza ni se identifica con las opiniones que sus lectores y colaboradores expongan en sus cartas y artículos.

Gente

Edita  
Gente en Madrid S.L.  
Gerente  
Fernando Ibáñez  
Director  
Alberto Castillo

Redactora Jefe  
Mamen Crespo

Madrid y Comunidad  
Liliana Pellicer

Jefa Ediciones Sur  
Patricia Costa

Deportes  
Francisco Quirós

Jefe de Maquetación  
Carlos Zugasti

Jefe de Fotografía  
Chema Martínez

Directora Grandes Cuentas  
Amparo Lluch

Jefe Marketing  
Rafael Vara

Coordinadora de publicidad  
Ana Sánchez

Redacción:  
Calle Atocha, 16, 2ª planta  
Madrid 28012  
Tel. centralita: 91 369 77 88  
[info@genteenmadrid.com](mailto:info@genteenmadrid.com)  
[comercial@genteenmadrid.com](mailto:comercial@genteenmadrid.com)

Grupo de Información GENTE  
[grupo@grupogente.es](mailto:grupo@grupogente.es)

Director General  
Raúl Preciado Gómez

Director gentedigital.es  
Leandro Pérez Miguel

Protección de datos:

[www.gentedigital.es](http://www.gentedigital.es)

¿Tienes un blog?  
Vente a Gente

Si mantienes un blog en plataformas como Wordpress o Blogger y quieres formar parte de nuestra comunidad, escríbenos a [nosotros@gentedigital.es](mailto:nosotros@gentedigital.es) con tu propuesta

[gentedigital.es/comunidad](http://gentedigital.es/comunidad)

NUEVOS BLOGS

#### Pelliczos Nutritivos

Si te interesa todo lo relacionado con la alimentación saludable y conocer qué dietas son realmente aconsejables, tienes una cita con la última incorporación a nuestra Comunidad: [gentedigital.es/comunidad/nutricion/](http://gentedigital.es/comunidad/nutricion/).

#### Dos para la tres

Los estrenos de cine, los lanzamientos en DVD...nada escapa al blog de cine de Jorge Medina: [gentedigital.es/comunidad/dosparalatre/](http://gentedigital.es/comunidad/dosparalatre/)

#### Blog taurino

Cañavalejo da a conocer los carteles más importantes de las ferias taurinas que se avecinan: [gentedigital.es/blogs/taurino/](http://gentedigital.es/blogs/taurino/)

[gentedigital.es/comunidad](http://gentedigital.es/comunidad)

WEB

#### En las redes sociales

Además de en nuestra web, puedes mantenerte informado en nuestras páginas en Facebook y Twitter.

[Twitter.com/gentedigital](https://twitter.com/gentedigital)[Facebook.com/gentedigital](https://facebook.com/gentedigital)





TÉCNICAS EUROAMERICANAS  
DE ESTUDIO

# Tú también puedes ser uno de ellos



Ya leen **2000 palabras por minuto** con el 100% de comprensión.

★ Si cuando lees: te cansas, te da sueño, te distraes, no comprendes, te saltas renglones, no retienes, o simplemente quieres rendir más y mejorar tus capacidades, el Programa Integral de Lectura es para ti.

Lee 100 páginas en 10 minutos y comprende todo.

★ Estudiantes, opositores, profesionales, amas de casa, personas mayores, desde los 8 hasta los 80 años.

Llámanos al 900 17 03 07 y solicita tu diagnóstico gratuito de lectura

Descuentos y beneficios especiales si llamas ahora por este aviso.



Tl: 900 17 03 07

[www.tecnicasdeestudio.com](http://www.tecnicasdeestudio.com)

TÉCNICAS EUROAMERICANAS DE ESTUDIO S.L.

# Madrid Centro

## El plan de ajuste y el censo de la Cañada en los 100 días de Botella

La alcaldesa de Madrid ha puesto en marcha más de 60 actuaciones

Miguel Hernández

La alcaldesa de Madrid, Ana Botella cumplió a comienzos de abril sus primeros 100 días al frente del Gobierno de la ciudad. Más de tres meses de actividad frenética en los que a la regidora le ha dado tiempo a poner su propia impronta en la gestión municipal. Un tiempo para análisis y balances. En cifras, la primera edil de la historia de la capital ha puesto en marcha más de 66 nuevas actuaciones, la última y más importante, el plan de ajuste para los próximos 10 años, aprobado a finales de marzo bajo las premisas del ahorro, la austeridad y la eficiencia. Y ha ido remodelando su equipo de gestión, debido a la continúa salida de concejales madrileños a puestos de responsabilidad en la Comunidad y en el Gobierno de la Nación.

Al margen del importante paquete de medidas económicas entre las que se encuentra el pago a proveedores este mismo año y la reducción paulatina de una deuda de más de 1.000 millones de euros, en esta primera etapa de la 'era Botella' destaca la entrega a la Comunidad de Madrid del primer censo de la Cañada Real. Además, la extensión del voluntariado o el Plan de Calidad del Aire.

Según el documento, viven en ese tramo de la antigua vía pecuaria 5.666 personas y existen



Ana Botella, en una de sus intervenciones en el Pleno del pasado mes de marzo

### Entre recortes y peores servicios

Para la oposición, el Ayuntamiento es, en la actualidad, un barco a la deriva. PSOE, IU y UPyD aseguran que su gestión se define por "los recortes" y por haber hecho "peores y más caros" los servicios públicos a los ciudadanos. "No tiene hoja de ruta marcada y lo único que ha habido es estos cien días han sido recortes, tijeretazos y planes de ajuste", denuncia el socialista Lissaveztky. Para IU los recortes son consecuencia de los excesos anteriores.

1.004 parcelas, 2.175 edificaciones, 1.707 viviendas y 118 locales y negocios.

En materia social, destacan el incremento de plazas en la Campaña del Frío, la inauguración del centro de mayores Manuel Alexandre, el del Barrio del Aeropuerto o el de Navacerrada, la prórroga del contrato del Samur Social, la puesta en marcha del Centro de Atención Integral a Mujeres en la antigua Casa de Baños de Tetuán o la cesión a la Asociación de Víctimas del Terrorismo de una nueva sede en Moratalaz. También ha quedado claro que el voluntariado es otra de sus prioridades. Para ello, ha promovido la incorporación de

120 mayores de 65 años, hasta llegar a los 7.200 que desarrollan su actividad en los diferentes recursos públicos.

### PLAN DEL AIRE

En este período también ha salido adelante, inicialmente, el Plan de Calidad del Aire, pendiente de las alegaciones que se puedan incorporar. En el mismo están iniciativas como que el cien por cien de las líneas de la EMT que prestan su servicio en la Zona de Bajas Emisiones estén compuestas por autobuses limpios, la redacción del proyecto de ejecución del Eje Ciclista Mayor-Alcalá o la edición de la Guía de la Bici.

EN EL PLENO DE ABRIL

### Madrid le concederá la medalla de Honor a Ruiz-Gallardón

M. H.

El Ayuntamiento le concederá la medalla de Honor de la ciudad al actual ministro de Justicia, Alberto Ruiz-Gallardón. Además, concederá dos nuevas distinciones, en forma de persegas de oro, al Padre Jaime Garralda, por su dedicación a los más necesitados y a las labores sociales, y el cineasta Alejandro Amenábar, por su carrera en el mundo del cine. Estas iniciativas fueron aprobadas en Junta de Gobierno del pasado 12 de abril y serán ratificadas en el Pleno ordinario del mismo mes. El párroco jesuita es el alma máter de Fundación Padre Garralda-Horizontes Abiertos, que tiene como objetivo inicial ayudar a los presos a la salida de prisión, a través de la creación de hogares de acogida.

SENTENCIA JUDICIAL

### Policía Municipal ya no podrá multar sin detener al infractor

M. H.

El Tribunal Superior de Justicia de Madrid ha anulado el artículo 99 d) de la ordenanza de Movilidad del Ayuntamiento de la capital que permitía a los agentes notificar una denuncia a un conductor sin pararle cuando el denunciante se encontrara realizando labores de regulación de tráfico y careciera de medios para proceder a la persecución del vehículo infractor. El fallo deja sin efecto este tipo de actuaciones al carecer de cobertura legal, según el artículo 76 de la Ley de Seguridad Vial. Este documento establece que las denuncias se notificarán en el acto, pero se podrán notificar después cuando pueda originar un riesgo para la circulación.

INFORMATICA

**Alonso**

- VENTA  
- REPARACION  
- FORMACION

913561133  
616466752

**VARICES HEMORROIDES SIN OPERACIÓN**

TRATAMIENTOS DE ÚLTIMA TECNOLOGÍA  
PRIMERA CONSULTA GRATIS

CENTRO MÉDICO DRA. HERRAIZ  
General Oraa, 68 - 1ºDcha. Diego de León  
www.varices-hemorroides.com 91 562 22 19

OPORTUNIDAD  
OFICINA EN ALQUILER

Pol. Ind. Alcobendas - 268m<sup>2</sup>  
2.000 €/mes  
675 04 25 04

# La cultura del grafiti pinta las fachadas del barrio de Malasaña

Los vecinos proponen alternativas, como las 'Persianas lliures' para acabar con el problema

## Patricia del Blanco

El barrio 'Maravillas' era en sus orígenes un terreno repleto de flores maravillas y terreno para la caza. Los nobles de Madrid instalaron en sus calles sus palacios convirtiendo el barrio en una de las zonas más adineradas de la ciudad. Con el paso de los siglos, Malasaña como se conoce ahora se convirtió en el centro de la movida madrileña y de la cultura más alternativa de Madrid.

## 'REDECORACIÓN' DE EDIFICIOS

Hoy en día, pasear por sus calles es encontrarse edificios históricos redecorados con pintadas, que poco tienen que ver con el arte. Los grafitis se han convertido en la estética que 'decora' tanto las casas señoriales como los edificios de nueva construcción.

Los vecinos de la zona ya están cansados de los continuos

destrozos visuales que sufren sus inmuebles, porque consideran que "no hay aspiración artística" en las pintadas. "Es remodelar cualquier fachada de un edificio y automáticamente, al día siguiente ya están sucias", aseguran.

También se quejan de los miles de carteles que aparecen en los muros y el mobiliario urbano y que, en muchas ocasiones se van acumulando uno encima del otro, formando costras de pegamento en las paredes.

Desde la Asamblea de Vecinos Barrio de la Universidad (ACIBU) critican la falta de actuación por parte del Ayuntamiento de Madrid, a quien reprochan la "falta de sensibilidad" a la hora de tomar decisiones ya que no tiene en cuenta a las asociaciones vecinales. "Hemos hablado con ellos y de vez en cuando limpian alguna pintada, pero resulta absurdo", asegu-



Pintadas en el barrio de Malasaña CHARO NUÑEZ/GENTE

ra Jordi Gordon, portavoz de ACIBU.

No obstante, reconocen que "no es un problema sencillo" de resolver y afirman que se necesitan actuaciones en las que se incluya el grafiti en el barrio de Malasaña, sin que sea un "perjuicio" para él.

"En Barcelona se llevó a cabo una iniciativa-cuenta Jordi Gordon-llamada 'Persianas lliures' (Persianas libres) en la que los cierres comerciales estaban pin-

**"Es remodelar cualquier fachada de un edificio y al día siguiente ya está pintada"**

tados por grafiteros profesionales". La idea la han traído al barrio madrileño y hasta la fecha más de cien persianas de comercios han sido decoradas con este arte callejero. "Se puede pintar, pero de manera consensuada y por gente seria que se dedique a esto", comenta el portavoz de la asociación de vecinos.

Por el momento, siguen luchando para que su barrio adquiera de nuevo el esplendor y el aire noble que le caracterizó.

Anuncio

## ¡Nueva apertura de Mrs.Sporty!

Días de puertas abiertas: 21. y 22.4.2012



### „Me veo como parte del proyecto"

La gran aspiración de Stefanie Graf: Hacer del deporte una parte natural en la vida de las mujeres.

### Vale de 3 días

Esta tarjeta le concede derecho a entrenarse gratuitamente durante 3 días consecutivos. Válido hasta el 22.04.2012. Sólo para nuevas interesadas.



Nuestro concepto convence a mujeres de todas las edades. Gane en vitalidad, recargue energía, mejore la figura y diviértase. La fórmula para el éxito se basa en un eficiente método circular de 2 a 3 veces por semana, el cual será complementado con un programa nutricional adaptado a su rutina. Gracias al asesoramiento personal, usted podrá alcanzar fácilmente sus objetivos individuales.

### Nuestros horarios hasta la apertura:

Lun - Vie: 10h -12h y 17h -20h  
Sáb: 10h-12h

### Mrs.Sporty Madrid Chamberí

C/ Blasco de Garay 67  
Metro Islas Filipinas  
28015 Madrid  
Tfno.: 911 729 600  
club579@club.mrssporty.es  
www.mrssporty.es

OFERTA PARA LAS RESERVAS  
CON ANTELACIÓN

Comience ahora, sea una de las primeras 50 socias nuevas y ahórese el 100% de la matrícula

Sólo válida hasta el 22.4.2012. Además 2 euros de descuento al mes.\*

\* La oferta sólo es válida hasta el día de puertas abiertas: al hacerse socia usted obtendrá la matrícula por 0 euros en lugar de los 129 euros habituales. Las primeras 50 socias obtendrán, además, un descuento de 2 euros sobre el importe mensual. No combinable con otras ofertas.

**Mrs.Sporty**  
Su club deportivo particular

**Gente** digital

- Toda la información de tu ciudad
- Actualizada diariamente
- A tan sólo un click



www.gentedigital.es

## Madrid Centro

DEL 11 AL 15 DE ABRIL

### El Retiro reúne a mayores y niños para compartir juegos

**P.B.P**

Durante cinco días, del 11 al 15 de abril, los niños, los jóvenes y los mayores de la ciudad de Madrid se reúnen en el Parque del Retiro para aprender juntos, mediante actividades en pareja, la importancia del intercambio de conocimientos, experiencias y valores solidarios entre dos generaciones. La carpa se ha ubicado en el Paseo de los Coches y en ella los participantes realizan

juegos de habilidades, conocimientos y destrezas que sirven para que se transmitan valores, como la deportividad, el esfuerzo, el respeto, la convivencia o el trabajo en equipo. "CompaRte" celebra su tercera edición con un gran éxito en los certámenes anteriores. En 2011, más de 4.500 participaron en esta iniciativa. Este año se prevé que la cifra se supere debido a la alta demanda de mayores y de colegios.

EL CENTRO CONTARÁ EN TOTAL CON 675 PLAZAS

### Arganzuela tendrá nuevo colegio el año escolar 2012-2013

**P.B.P**

El distrito de Arganzuela tendrá el próximo curso 2012-2013 un nuevo centro escolar. La Comunidad de Madrid ha adjudicado las obras del colegio Plácido Domingo con una inversión de 2,5 millones de euros. El colegio ofertará 675 plazas de Educación

Infantil y Primaria (225 de Infantil y 450 de Primaria), que supone un aumento del 14 por ciento de las plazas. También dispondrá de aulas de informática, música, biblioteca, gimnasio, comedor, aula de usos múltiples, sala de recursos didácticos y zona de administración.

## Obras en el intercambiador de Avenida de América

La segunda fase de la remodelación provocará cortes que se alargarán hasta el 31 de mayo

**P.B.P**

Las remodelaciones en los servicios de transporte en la ciudad de Madrid continúan adelante. Ahora le ha tocado el turno al intercambiador de Avenida de América cuyas obras provocan cortes en el tráfico desde el lunes, 9 de abril y se prolongarán hasta el próximo 31 de mayo.

Se trata de la segunda fase de las obras de mejora y remodelación en el intercambiador que afecta a la línea 72 de autobuses de la EMT.

Así, se han cortado dos carriles en superficie en sentido salida, permaneciendo abiertos los dos del paso inferior de la calle Cartagena. Por otro lado, la línea 72 (Diego de León-Hortaleza) ha modificado su itinerario, aunque no se cambian ni los horarios ni las frecuencias de paso.

El recorrido de esta línea se desviará desde Francisco Silvela por la calle Coslada hasta la calle Cartagena, recuperando aquí su itinerario habitual. Por este motivo, se habilitará una nueva parada de paso de esta línea en la calle Coslada, en su intersección con la calle Pilar de Zaragoza.

#### ITINERARIOS ALTERNATIVOS

Para los usuarios de vehículo propio se han facilitado unos itinerarios alternativos previstos mientras duren las obras de esta segunda fase. En el caso de sentido salida de Madrid, el Ayuntamiento recomienda utilizar la M-30 y a M-40 y desde la zona centro el paso inferior de María de Molina con acceso desde la propia calle y desde Velázquez. En el sentido entrada de la capi-



Exterior del Intercambiador de Avenida de América ROBERTO CÁRDENAS

### Siete pasos para remodelar el intercambiador

Las obras en el Intercambiador de Avenida América siguen su curso y poco a poco se van ejecutando las siete fases que completan la obra completa de la 'Puerta de Madrid' por la A-2, uno de los ejes fundamentales de la capital. El Ayuntamiento de Madrid informa que a partir del 1 de junio de 2012 empezará la fase crítica, que se prolongará hasta el 31 de agosto de 2012. En esta fase se finaliza la ocupación lateral de los números pares de Avenida de América. El grosor de la obra finalizará en junio de 2013.

tal, se recomiendan los desvíos por M-40 y M-30 sentido Norte o Sur.

En el caso del tráfico local, desde el consistorio aconsejan las calles de Francisco Silvela, por la calle Coslada o Cartagena, en el caso de las salidas. A los que tengan que entrar a Madrid,

lo mejor es Avenida América desde Francisco Silvela o calle Corazón de María.

Las cabeceras del resto de las líneas de autobuses de la EMT, que parten desde el intercambiador de Avenida de América se siguen manteniendo en su ubicación habitual.

**ALQUILER DE PEQUEÑA MAQUINARIA PARA CONSTRUCCIÓN E INDUSTRIA**

Obra nueva • Reformas  
Instaladores • Fontanería  
Electricidad • Madera-Carpintería  
Jardinería • Limpieza  
Pintura • Pocería

**MAQUINARIA ROMA, S.L.**

Antonio Toledano, 10 • 28028 Madrid  
Telf.: 91 726 38 91 • Fax: 91 725 36 26  
maquinariaroma@maquinariaroma.es  
www.maquinariaroma.es

NO HAY BUREAU VERITAS CERTIFICACION Nº 9000767

**GABINETE DURÁN**  
**¿Quieres perder peso de verdad?**

Pierda los Kilos que necesite cómoda y sencillamente:

- Sin hambre
- Sin Medicación
- Control de peso semanal

Acompañado en todo momento por un profesional.

Primera consulta informativa **GRATUITA**

Metro Sol Contacte con nosotros: 91 531 06 65

#### PROTESTA DE LOS EMPLEADOS

### En contra de los recortes de derechos sociales de Botella

Los empleados públicos del Ayuntamiento de Madrid tenían previsto manifestarse al cierre de esta edición frente al edificio municipal para mostrar su rechazo a los recortes sociales llevados a cabo por el consistorio que preside la alcaldesa, Ana Botella.

# El Jardín Vertical se queda seco

## Izquierda Unida denuncia el deterioro de la plaza de la Luna y el abandono del vergel

**Patricia del Blanco**

El Ayuntamiento de Madrid se gastó unos cuatro millones de euros en la reforma de la Plaza de la Luna y en la creación del Jardín Vertical, un vergel que cubre el lateral de un edificio. Cuatro años más tarde, poco queda de la 'selva' urbana anunciada a bombo y platillo por el consistorio de Ana Botella. El grupo municipal de IU ha denunciado esta situación y también el deterioro que sufre la plaza de la Luna. "Desde hace cuatro años, su presente se caracteriza por un jardín vertical más que seco después de haberse cortado el riego hace meses y meses", asegura el grupo en una nota. "El jardín no recibe riego ni mantenimiento pues existe una filtración que produce humedades en el edificio al que está adosado, hasta que los vecinos no arreglen la humedad, no se regará" explica-

ron en el Pleno de la Junta de Centro donde Izquierda Unida presentó un 'parte' de desperfectos el pasado 26 de marzo, por medio de su vocal, Jose María Alcega. También la plaza de la Luna es víctima del paso del tiempo y los destrozos de su suelo conviven con los vecinos. "Hay pavimento deteriorado alrededor de una fuente averiada", comenta Alcega, y asegura que existen "salidas de aire de un parking subterráneo que asoma a un parque infantil". Un hecho que confirman los vecinos de la zona quienes aseguran que la plaza es una esplanada de "5.000 metros cuadrados de cemento" donde no se puede estar "ni en invierno, ni en verano". La redacción de Gente ha intentado contactar con el concejal del Distrito Centro, José Enríquez Núñez Guijarro, sin que haber recibido respuesta.



**JARDÍN VERTICAL EN LA PLAZA DE LA LUNA** Cuatro años han pasado entre la primera imagen y la segunda, y el deterioro en el jardín se aprecia a simple vista y se comprueba que el césped esta seco por falta de riego.

### INSTALAN DESFIBRILADORES

## El corazón de los pasajeros está a buen recaudo

**P.B.P**

Los pasajeros madrileños ya viajan más seguros y tranquilos en el transporte público. La Comunidad de Madrid ha instalado, de forma pionera desfibriladores semiautomáticos en los intercambiadores de Príncipe Pío y Moncloa. Además, también ofrece a sus empleados la formación necesaria de como utilizar los dispositivos, en caso de emergencia.

Con esta medida se refuerza la seguridad de los viajeros, porque en el caso de que una persona sufra un problema cardíaco, podrá ser atendido de forma urgente con los medios adecuados.

Esta iniciativa se incluye dentro de un programa de colaboración entre el Consorcio Regional de Transportes y SAMUR-Protección Civil.

La Comunidad de Madrid prevé instalar más desfibriladores en el intercambiador de Avenida de América, cuando finalicen las obras de mejora.



**2 Nuevos concesionarios**  
**2 Nuevos concesionarios**  
**SUZUKI en MADRID**

Alcobendas

Madrid

Te proponemos un plan. Estamos de estreno y nos gustaría que conocieses nuestras instalaciones. Ven a vernos y disfruta de la gama de Turismos y Todoterrenos que sólo Suzuki puede ofrecerte. La atención, la profesionalidad y el trato personalizado, están garantizados. Porque confiar en Suzuki es ponerte en las mejores manos.

**¿Te apuntas?**

**NASCAR** | Avda. Islas Filipinas, 20 - Tel. 915 021 337 - MADRID  
Avda. Fuencarral, 16 - Tel. 916 625 156 - ALCOBENDAS

# Ocio

## El Teatro Real se echa a la calle

Los trabajadores protestan por la reclamación de un millón de euros de la empresa y amenazan con una huelga durante las representaciones de 'Cyrano de Bergerac', donde actuará Plácido Domingo

### Patricia del Blanco

Las entrañas y entresijos del Teatro Real salen a la calle a concentrarse en protesta por la reclamación económica de un millón de euros, que les demanda la empresa. La polémica en torno a los trabajadores del coliseo surgió cuando recibieron una carta de la empresa, "sin firma y sin sello" en la que se les pedía con efecto retroactivo la devolución de un millón de euros, entre 3.000 y 6.000 euros cada trabajador, al no haberse aplicado en su momento la bajada del 5 por ciento del salario, prevista en el Real Decreto 8/2010 de 24 de mayo. "Nos dijeron que no se nos aplicaba en 2010 antes de la firma del acuerdo y ahora nos vienen y dicen que sí es de aplicación en nosotros", explica el presidente del comité del Teatro

Real, Iván Ortega, quién en su caso tendría que devolver 2.986 euros. Con pancartas que rezaban, "Alfredo Tejero, ¿dónde está el dinero?" o "No somos funcionarios, ni millonarios", los empleados del Teatro Real se manifestaron por segunda vez -ya lo hicieron el pasado 29 de marzo- y mantienen las convocatorias para los días 13 y 20 de abril. "Con la empresa hemos tenido varias reuniones pero siempre nos dicen que no dependen de ellos y que no hay margen de maniobra, no hay voluntad de sentarse a hablar".

### AMENAZA DE HUELGA

Los trabajadores del Real amenazan con una huelga durante las próximas representaciones de la ópera de "Cyrano de Bergerac", en la que actuará Plácido



Protesta de los trabajadores a las puertas del Teatro Real GENTE

Domingo. "No queremos parar pero no nos quedan más opciones", cuenta una oficial de iluminación. Durante la manifestación, repartieron entre los es-

pectadores que asistían al estreno de "Vida y muerte de Marina Abramovic", unas octavillas en las que explicaban, en inglés y castellano, su situación.

### EXPOSICIÓN EN EL CENTRO CIBELES

Mirar a **Madrid** a través de un **objetivo**

### P.B.P

Siete artistas han mirado a Madrid desde un punto de vista diferente: la fotografía. Durante varios días han 'figado' la ciudad a través de su objetivo para ofrecer una visión distinta de la capital. Se han adentrado y han escudriñado los lugares y entornos que despiertan su interés y curiosidad, y los han fotografiado. El resultado de este trabajo se puede ver en una exposición en el CentroCentro de Cibeles de Cultura y Ciudadanía.

La muestra invita a realizar un recorrido a través de los cielos mitológicos de Madrid; de los escenarios arquitectónicos deconstruidos o a conocer a las gentes que habitan el Madrid más tradicional y castizo. La exposición se podrá ver hasta el próximo 16 de septiembre de 2012.

infantil  
 primaria  
 secundaria  
 bachillerato  
 ciclos formativos

**Colegio La Inmaculada-Marillac**  
 Hijas de la Caridad  
 Colegio concertado  
 Todos los niveles gratuitos  
 más de 100 años  
 ofreciendo  
 una formación integral  
 de calidad

Si quieres más información sobre nuestra oferta educativa, instalaciones, actividades extraescolares y complementarias; llámanos o visítanos

**JORNADA DE PUERTAS ABIERTAS**  
 19 de abril a las 18:00 h.

García de Paredes, 37  
 28010 Madrid  
 Teléfono: 91 445 35 34  
[www.lainmaculada-marillac.com](http://www.lainmaculada-marillac.com)  
 Metro: Iglesia, Alonso Cano y Gregorio Marañón



Antoni Comas como el compositor Amadeu Vives

## La zarzuela y el hard rock se reconcilian en el musical 'Amadeu'

El espectáculo vuelve para conquistar de nuevo Los Teatros del Canal

Sandra Bravo

Jordi es periodista y su vida se complica cuando le encargan un artículo sobre el compositor de zarzuelas Amadeu Vives del que, ni por asomo, ha oído hablar en su vida. Y es que para él sólo existe un tipo de música y una filosofía de vida, el rock duro. Este es el argumento de 'Amadeu', un musical de Albert Boadella que conquistó los Teatros del Canal en 2011 y que regresa este sábado con más fuerza que nunca.

Con 'Amadeu', Boadella cuenta la vida del compositor catalán como ya lo hizo anteriormente con Josep Plá o Dalí en un retrato muy real, social y político. "No

he tratado de adaptar su vida, sino de colocarme en su piel y hablar como lo haría si viviese", explicó en la presentación que tuvo lugar en la sala El Sol.

### "TALIBANISMO" MUSICAL

Amadeu pone de manifiesto un combate generacional, con el que se pretende acercar el género de la zarzuela al público de hoy y acabar con el "talibanismo musical" tan impuesto en la actualidad. "La música no tiene época, como en el arte, solo hay cosas buenas o malas", ha asegurado Boadella. La función estará dirigida musicalmente por los maestros Miguel Roa y Manuel

Coves y cuenta con el mismo equipo del año pasado, aunque renovado ligeramente. De esta manera, Antoni Comas dará vida a Vives, Raúl Fernández (El Internado, Con el culo al aire) será Jordi y Chema Ruiz el Jefe de redacción. Como solistas repiten Yolanda Marín, Joana Thome o Francisco Corujo, entre otros.

El Coro y la JORCAM (Joven Orquesta de la Comunidad) repasarán algunas de las mejores partituras del músico catalán, como Doña Francisquita, Bohemios o Maruxa.

Permanecerá en cartel hasta el 6 de mayo, en la Sala Roja de los Teatros del Canal.

NOCHE DE LOS LIBROS

## Metro de Madrid quiere alcanzar su propio récord de lectores

Gente

Cientos o miles de personas reunidas poniendo en común una de sus mayores pasiones, leer. El Metro de Madrid quiere superar su record en España y, por primera vez, tratará de congregarse al mayor número posible de lectores a la misma hora y en la misma estación, aún por determinar, durante la mañana del sábado 21 de abril.

Tras el evento se realizará una gran foto y vídeo que inmortalizará el momento.

Podrán participar todos los que lo deseen, a partir de los seis años de edad, y que lleven consigo, como único requisito, su libro favorito. También deberán enviar un correo con nombre y apellidos a la dirección recordlectores@madrid.org.

Esta iniciativa se enmarca dentro de la Noche de los Libros, que se celebrará el 23 de abril.

Como cada año, las librerías y tiendas especializadas de toda la región permanecerán abiertas a media noche para los amantes de la lectura.

Asimismo, se aplicará un 10 por ciento de descuento en todas las compras.

### LOS MÁS LECTORES

Según el estudio de Hábitos de Lectura y Compra de Libros en España 2011, la Comunidad de Madrid es la región que más lee en todo el territorio nacional.

En concreto, un 70 por ciento de madrileños disfruta en su tiempo libre de la lectura frente al 58 por ciento de la media española.

**RESIDENCIAL LA ISLETA** 

**Sentir, Soñar y Vivir...**

desde **150.000€**

Hasta el **46% descuento**

Viviendas de 1, 2 y 3 dormitorios, excelentes calidades y magníficas vistas al mar. Fantástica urbanización. Obra terminada. Directo promotor.

[www.ivorcasa.es](http://www.ivorcasa.es)

**600 39 59 39 - 965 203 687**

**ABOGADOS**

**FINANCIACIÓN DE PROCEDIMIENTOS**

- CIVIL: Divorcios desde 300€  
Liquidación Gananciales y Patrimonio  
Herencias, Deshaucios, Reclamaciones
- MERCANTIL - LABORAL
- ADMINISTRATIVO - PENAL

**PRIMERA CONSULTA GRATIS**

C/ Princesa  **91 547 25 25**  
 Plaza de España  **902 44 77 22**

**VIVA EN PLENA NATURALEZA**

**ALQUILER CON OPCIÓN A COMPRA**

**CHALET INDEPENDIENTE a estrenar**

Más de 300m<sup>2</sup> en parcela de 500m<sup>2</sup>

por solo **1.300€/mes**

en **EL MOLAR** (Nacional | Km.42)

Construye y promueve:  **650 435 730**



**Hidelasa**

HIPERMERCADO de la SALUD

Avenida de América, 35 - 28002 Madrid  
Tfno: 91 299 08 00  
info@hidelasa.com www.hidelasa.com

- Sillas de ruedas
- Ortopedia
- Ayudas a caminar
- Podología
- Dermocosmética
- Equipos médicos
- Prótesis mamarias
- Rehabilitación
- Parafarmacia
- Incontinencia
- Calzado a medida
- Ortesis
- Material sanitario
- Alquiler

**5% DTO. AL PRESENTAR ESTE ANUNCIO**

## Ocio

**JOSÉ MIGUEL PALACIO ARTÍSTA**

Las calles de Madrid no se resisten a sus manos que retrata como si fueran auténticas fotografías

# «Me gusta ser reportero del momento que vivo»



La Gran Vía madrileña retratada por José Miguel Palacio

**Javier Sánchez Ortiz de Urbina**

Comenzó retratando a su familia y ha acabado por plasmar en cuadros las calles de Madrid. José Miguel Palacio es un pintor hiperrealista que plasma en sus obras el porvenir del día a día de Madrid. Sus cuadros parecen fotografías pero van un poco más allá. Ahora expone en Torrelodones sus 'Huellas Urbanas'

**¿Qué nos presenta con las obras que se exponen en 'Huellas Urbanas'?**

Es una selección de treinta y nueve obras en las que se puede apreciar escenas de la cotidianidad de una gran urbe como Madrid, que además me proporciona lo que busco. En definitiva son las señales que una ciudad de esta características va grabando en el espectador día a día. **Sus cuadros, parecen fotografías, ¿Qué quiere reflejar en ellos?**

En mi obra reflejo todos los acontecimientos de una metrópolis global, que son susceptibles de crear una emoción, primero en mí y luego en el espectador. Me preocupa plasmar el momento que vivo, ser un reportero del momento. Por otro lado siento una verdadera atracción por todo lo que ocurre en la calle de una gran ciudad como en este caso Madrid.

**Son trabajos muy costosos imagino, ¿Cuánto tiempo le lleva cada una de estas obras?**

Todo depende de las dimensiones de la obra pero de todos modos, mi producción es entre cuatro y seis obras al año, aunque algunas veces en obras de gran formato puedo estar casi un año, como es el caso de Gran Vía desde Callao a edificio Telefónica.

**¿En qué momento es cuando uno se encuentra con la máxima dificultad para realizar el cuadro?**

Verdaderamente siento un gran respeto por mi trabajo y sobre todo por las obras que realizo. Pero no encuentro dificultad para ejecutarlas. Con el tiempo se va adquiriendo el oficio necesario para acometer la obra. Aunque siempre procuro crear un poco más de complejidad en la escena. En definitiva es un reto cotidiano que debe tener su atractivo.

**Ha capturado muchos rincones de Madrid, ¿Cuál le ha gustado más y cuál le ha resultado más complicado?**

Uno de los escenarios que más me atrae de Madrid es quizás la Gran Vía y dentro de ella el tramo comprendido entre Callao y Red de San Luis. Hay dos importantes obras de este tramo que he realizado en los dos sentidos

## « Mi trabajo me resulta poco complicado, pero me exige mucha concentración »

De plaza de Callao a Edificio telefónica y viceversa. Si bien como apuntaba anteriormente me resulta poco complicado realizar mi trabajo, si es cierto que me exige una gran concentración.

**Ahora expone 'Huellas Urbanas' en Torrelodones, pero antes han habido otras muchas exposiciones, ¿Qué significa para usted que la gente pueda ver sus obras?**

Las exposiciones nos proporcionan a los artistas la posibilidad de comunicarnos a través de nuestras obras, así como provocar emociones en el espectador.

**Huellas Urbanas**

Casa de Cultura de Torrelodones  
Av. Rosario Manzanque, 1

**SALUD SEXUAL**

Blanca de Lamo Guerras

Terapeuta de Pareja y Sexual

## Tu felicidad

La felicidad es un término abstracto que solo se puede definir como un estado de satisfacción por haber conseguido lo que se quería o se necesitaba. ¿Qué se necesita para ser feliz? ¿Un trabajo, una casa y una familia perfecta? ¿La libertad de no depender de todas esas cosas? Como veréis la felicidad la define cada persona, en base a los objetivos que se haya marcado en su vida, pero si algo he aprendido en la mía es que conseguir lo que queremos es positivo, pero sin que nuestra estabilidad dependa de ello. Respecto a la felicidad amorosa, tampoco difiere mucho de lo anterior. Cada persona se marcará unos objetivos amorosos de los que dependerá su felicidad; algunos tan bajos que si no se consiguen tampoco pasa nada, pero otros tan altos que si no se consiguen crearemos que todos los buenos momentos de la relación no han tenido sentido al no cumplir nuestro objetivo mayor. Lo que me gusta, y espero que muchas personas lleven a cabo, es disfrutar cada momento, sin pensar en lo que el otro nos puede dar en el futuro, sino en el presente. Pero ante todo sigue esta norma vital: no dejes que nada ni nadie tenga la llave de tu felicidad, porque entonces te será muy complicado poder ser tú quien pueda trabajar por esa satisfacción.

[www.espaciotheman.com](http://www.espaciotheman.com)

THE HOLE recomienda Teatro Häagen-Dazs Calderón

# SOAP

THE SHOW

CLUB · TEATRO · CABARET

desde Berlín

**ESTRENO**

**28 DE JUNIO**

¡refréscale este verano!

Presentado por: LETS GO, Teatro Häagen-Dazs Calderón, ticketmaster, teatro, venta de grupos

Producido por: SINGLES

CHEMA RODRÍGUEZ GERARD CLUA PRESENTAN

**NATALIA DOMÍNGUEZ**

JUEVES 22:30

TEATRO ARENAL

SALA 2

C/ MAYOR 6

PRODUCE ENFERM TEATRO COLABORAN

# LA ERÓTICA

LA ERÓTICA VIDA DE UNA HÍSTERICA SEXUAL





**UN CALENDARIO APRETADO POR LA EUROCOPA** La celebración del torneo continental de selecciones ha provocado que el fútbol español viva otra temporada cargada de partidos. Además, el hecho de haberse llevado a cabo una huelga en la primera jornada de Liga sirvió para saturar

aún más el calendario. Esta es la razón por la que la vigésima fecha pasará a jugarse el 2 de mayo. Si a esto se le suma la Copa del Rey y las competiciones europeas da como resultado que equipos como Real Madrid y Atlético sobrepasen con creces el medio centenar de partidos.

**LA LIGA SE DECIDE EN TODOS SUS FRENTE EN EL ESPACIO DE TIEMPO DE UN MES**

## Y de postre, un sprint de infarto

**Francisco Quirós**

El título, el descenso y los puestos que dan acceso a las competiciones europeas. Muchas son las incógnitas por resolver en el campeonato de Liga justo cuando el calendario llega a su tramo más importante. Sólo quedan seis jornadas y los tres equipos madrileños aún no han alcanzado los objetivos marcados.

Tal vez el que más cerca está de ello es el Rayo Vallecano. Los hombres de Sandoval suman ya 40 puntos y podrían confirmar su permanencia en las próximas semanas. Sin tener que depender de lo que suceda en los partidos de los tres equipos que ocupan las plazas de descenso (Sporting, Zaragoza y Racing de Santander), los jugadores franji-

### Jornada anómala con un derbi como cierre

Lejos de la tradición marcada esta temporada, la jornada de Liga de este fin de semana sólo tendrá dos partidos el sábado. De este modo, el Real Madrid será el encargado de romper el hielo con motivo de la visita del Sporting (20:00 horas), poco antes de que su gran rival por el título, el Barcelona, visite al Levante. Para el domingo queda el grueso de una jornada que retoma el aroma de antaño. Como colofón, Rayo y Atlético jugarán otro derbi en Valdecasas. Tras estos choques, la atención se centrará en las competiciones europeas, con Real y Atlético como protagonistas directos.

rojos esperan poner un broche de oro a una temporada en la que apenas han pasado apuros. Atlético de Madrid, Barcelona y Granada serán los rivales que pasarán por Valdecasas, mientras que los rayistas deberán visitar al Sporting, al Sevilla y al Mallorca.

### EN BUSCA DEL TÍTULO

Por su parte, el Real Madrid afronta estas jornadas con una ventaja mejor que hace pocas semanas respecto al Barcelona. El pulso entre blancos y azulgranas ha dado emoción a la carrera por el título, aunque los hombres de Mourinho dieron un paso importante con su victoria de este miércoles en el Vicente Calderón. Ahora, el líder de la Liga afronta una semana clave en la

que deberá recibir al Sporting de Gijón, justo antes de buscar su billete para la final de la Liga de Campeones ante el Bayern Munich. El partido de ida de esta semifinal se jugará este miércoles en el Allianz Arena, el mismo escenario que albergará la gran final, pero antes de pensar en la resolución de la eliminatoria en el Santiago Bernabéu, a los madridistas todavía les queda otra cita de altura: la visita al Camp Nou el sábado 21 de abril.

Después de esa semana de pasión, al Madrid aún le quedarán dos partidos de Liga a domicilio ante Athletic de Bilbao y Granada y otros tantos como local ante Sevilla y Mallorca. En total, serán ocho partidos en apenas cuatro semanas, una sobre-

carga que volverá a poner a prueba la profundidad de la plantilla de José Mourinho.

### PENSANDO EN EUROPA

Después de su derrota en el derbi, la Liga de Campeones se ha convertido en una utopía para el Atlético de Madrid. Los rojiblancos no aprovecharon los tropiezos de rivales directos como el Levante o el Athletic y se encuentran ahora a cuatro puntos de la sexta posición, propiedad en estos momentos de Osasuna. Rayo Vallecano, Espanyol, Betis, Real Sociedad, Málaga y Villarreal serán, por ese orden, los rivales con los que se jugarán el acceso a jugar en Europa.

Sin embargo, el Atlético aún tiene abierta otra posibilidad de jugar competición continental y, lo que es mejor, de volver a Neptuno. Los de Simeone comienzan este jueves a dirimir su pase a la final de la Europa League, un torneo que ya conquistaron dos años atrás ante el Fulham.

Manos Unidas  
Campaña (2011-12) Madrid

**LA SALUD,  
DERECHO DE TODOS:  
¡ACTÚA!**

902 40 07 07 • www.manosunidas.org

www.esl.es

**¿Vacaciones inteligentes?**

Programas juniors de 7 a 17 años

**E·S·L**  
IDIOMAS EN EL EXTRANJERO

ESL - Madrid | 91 115 04 41

**PINTURAS G&G S.L. Reformas en general**  
Pintamos su piso, chalet, local, escalera, portales, garajes, colegios

**Alisado de paredes**  
Si la superficie de su suelo tiene:

50 m <sup>2</sup>	1.200 €	70 m <sup>2</sup>	2.055 €
70 m <sup>2</sup>	1.660 €	90 m <sup>2</sup>	2.250 €

Referencia máxima su piso de 30 m<sup>2</sup> por año 6.100 €

**91 439 31 08**  
**MÓVIL: 600 608 301**

Trabajamos fines de semana y festivos

C/ Canteras de Tilly, 20 MADRID  
pinturaguerrero@rogers.com

50 m <sup>2</sup>	224,90 €	313,11 €	381,15 €	64,89 €
70 m <sup>2</sup>	306,68 €	450,45 €	531,09 €	67,57 €
50 m <sup>2</sup>	405,00 €	586,53 €	682,29 €	110,59 €
100 m <sup>2</sup>	457,38 €	654,57 €	757,89 €	111,51 €

## Deportes

APROBADO POR EL JUEZ BUSCA LA VIABILIDAD FUTURA

## La Federación Madrileña de Natación se acoge al concurso de acreedores

Gente

Con el objetivo de realizar un plan de viabilidad para tratar de superar la crisis económica, garantizando la protección de los trabajadores y de sus acreedores, la Federación Madrileña de Natación se ha visto obligada a acogerse a una de las salidas más recurrentes en el deporte actual: la Ley Concursal. Con este procedimiento, la Federación espera poder hacer frente al establecimiento de un pago escalonado conforme a la generación de recursos. Esa fórmula legal que permite continuar con la actividad es el concurso de acreedores, como autorizó el Juzgado de lo Mercantil nº 2 a través de un auto del 13 de marzo.

## TRANQUILIDAD

Ante el revuelo habitual que suelen causar situaciones de este tipo, la Federación se ha visto

obligada a sacar una nota pública en la que se explica la decisión tomada. A través del comunicado, se deja patente que "la Junta Directiva con su presidente a la cabeza sigue gestionando con completa normalidad todas las actividades habituales de la misma con la supervisión de la Administración Concursal".

En esta misma nota también se realiza un llamamiento a todas aquellas partes que están implicadas con la Federación: "Hacemos un llamamiento a los deportistas, técnicos, directivos, árbitros y trabajadores de la Federación Madrileña de Natación para comunicarles que estamos ante un nuevo reto tendente a garantizar la continuidad y viabilidad de la Federación, buscando alcanzar un acuerdo con nuestros acreedores y procurando que la actividad federativa se vea afectada mínimamente".

LIGA FEMENINA 2 FALTAN TRES JORNADAS PARA EL FINAL

## El Canoe aún aspira al primer puesto antes de un nuevo derbi

F. Q. Soriano

Se cumplieron los pronósticos y el Centros Único Real Canoe se dio un verdadero festín a costa del colista del grupo II de la Liga Femenina 2. El Bon Aires Palma no fue rival para un equipo que continúa a dos triunfos del primer puesto. Las esperanzas del

Canoe pasan por ganar los tres encuentros que restan para el final de la liga regular. El primero de ellos será este fin de semana en la pista del Isotón Alcobendas, en lo que será un nuevo derbi madrileño. Las alcobendenses son octavas tras encajar dos derrotas consecutivas.

TERCERA DIVISIÓN CARABANCHEL Y PUERTA BONITA SUEÑAN CON LOS 'PLAY-OFFS'

## La igualdad preside el tramo final de Liga en el grupo VII

F. Quirós

Al igual que sucede en la Primera División, el grupo madrileño de Tercera División apura sus seis últimas jornadas con varios billetes para jugar las eliminatorias de ascenso aún por decidir. En esa carrera están metidos de lleno dos históricos como el Carabanchel y el Puerta Bonita. Con el Fuenlabrada destacado en el liderato de la tabla, la lógica indica que las otras tres plazas se decidirán a partir de una terna de seis equipos. El Real Madrid C es uno de los que cuenta con más opciones de acompañar al conjunto fuenlabreño, aunque los blancos no pueden relajarse ante el gran rendimiento que están firmando equipos como el Parla, el Carabanchel o el Puerta Bonita, sin perder de vista a dos conjuntos que han pasado de estar en la zona media baja a soñar con jugar la fase de ascenso: el Moscardó y el Internacional. Este panorama se puede despejar en función de los resultados que se den en una jornada clave como la de este fin de semana.

## POR TODO LO ALTO

Ante esta igualdad, buena parte de las miradas se centrarán en el partido que este domingo jugarán el Carabanchel y el Parla en La Mina. Ambos equipos están empatados a puntos, por lo que su enfrentamiento directo podría deparar cambios en la zona alta. Además, otros dos candidatos como Puerta Bonita y Colonia Moscardó se ven las caras en



El Puerta Bonita se impuso a sus vecinos de Carabanchel JESÚS JIMÉNEZ

### Casi todo decidido en la zona de descenso

Con la goleada encajada en Parla (7-0), el Fortuna se convirtió en el primer equipo en descender de categoría. Al conjunto pepinero se podrían unir en pocas semanas otros equipos como el Vicálvaro y el Artístico Navalcarnero. Completa la zona de peligro el Trival Valderas, que se ha quedado a siete puntos de una permanencia que estos momentos marcan el Móstoles, el Villaviciosa de Odón y el Atlético de Pinto.

el Román Valero, un estadio en el que sólo ha podido ganar el Fuenlabrada en esta segunda vuelta. Uno de los beneficiados podría ser el Internacional que sigue con su buena dinámica de resultados y aspira a ampliarla en el campo del primer equipo que ha certificado su descenso a Preferente, el Fortuna.

Mientras, el Real Madrid C juega a domicilio ante un Colmenar Viejo que navega por aguas tranquilas, en parte por la extraordinaria primera parte del campeonato que firmaron los pupilos de Sergio Piña.

## Contrata servicios profesionales en tu zona

¿Buscas algún servicio no listado?  
Prueba en [www.incuentra.com](http://www.incuentra.com)



<b>ABOGADO</b> Asesoramiento jurídico y legal, rigor y discreción <b>91 080 18 87</b>	<b>AIRE ACONDICIONADO Y CALEFACCIÓN</b> Venta e instalación de equipos, mantenimiento y limpieza <b>91 186 84 97</b>	<b>ANTENISTA</b> Averías e instalaciones individuales y colectivas <b>91 080 70 59</b>	<b>CERRAJERO</b> Apertura de puertas, cambio de cerraduras y bombines... <b>91 186 85 18</b>	<b>ELECTRICISTA</b> Reparaciones, instalaciones, apagones, cuadros... <b>91 139 05 87</b>	<b>REPARACIÓN DE ELECTRODOMÉSTICOS</b> Servicio técnico, lavadoras, lavavajillas, aire acondicionado... <b>91 080 73 05</b>
<b>TOLDOS</b> Lonas, brazos fijos y articulados, motorización... <b>91 080 17 53</b>	<b>FONTANERO</b> Averías, desatascos, bajantes, arquetas, fugas... <b>91 080 73 37</b>	<b>MUDANZAS</b> Cuidado máximo de tus bienes, nos adaptamos a tus necesidades <b>91 080 18 64</b>	<b>REPARACIÓN DE ORDENADORES</b> Servicio técnico informático, redes, recuperación, instalación... <b>91 186 85 37</b>	<b>REFORMAS BAÑOS</b> Cerámica, sanitarios, muebles de baño, mamparas, techos... <b>91 080 72 22</b>	<b>REFORMAS COCINAS</b> Encimeras, mobiliario, azulejos, madera, mármoles... <b>91 080 72 48</b>

Anúnciate y consigue más clientes para tu negocio. Pagarás sólo por cada llamada comercial que recibas.

Infórmate en el **902 918 255**

LIGA ACB RECIBE AL GRAN CANARIA 2016

# El Estudiantes se aferra al efecto Bullock

P. Martín

El drama del descenso sigue amenazando al Asefa Estudiantes. A la espera de lo que suceda en el encuentro aplazado ante el Lucentum Alicante, las noticias procedentes de los encuentros de sus rivales directos no pueden ser más negativas. En contra de lo esperado, el UCAM Murcia se impuso en la complicada pista del Lagun Aro y deja al conjunto colegial prácticamente sin margen de error para no consumir el primer descenso de su historia. Con tres triunfos menos que el conjunto murciano, al Estudiantes no le vale otra cosa más que la victoria en su partido de este domingo ante el Gran Canaria 2014.

Este encuentro podría servir de debut para la flamante con-

tracción estudiantil. El veterano escolta Louis Bullock llega al club colegial como fichaje de emergencia para intentar enderezar un rumbo que se antoja bastante negativo. El norteamericano ha demostrado a lo largo de su carrera ser un anotador fiable, pero su edad y su última experiencia en el Cajasol sevillano ha provocado que su contratación no haya levantado muchas expectativas. Él debe ser uno de los pilares sobre los que se asiente la actuación colegial este domingo, con el objetivo de repetir la victoria del año pasado ante un Gran Canaria que parece tener la permanencia prácticamente asegurada.

Además, el Estudiantes también deberá seguir con atención a partir de ahora los partidos del



El americano ya brilló en el Real Madrid

Murcia y del Blusens, que esta semana se miden al Unicaja y al Banca Cívica, respectivamente.

#### CAMBIO DE OBJETIVO

Por su parte, el Real Madrid sigue haciendo gala de una irregularidad que ha sido aprovechada por el Barcelona para distanciar-

se en la cabeza de la clasificación. Los blancos cayeron en su visita a la remozada pista del Caja Laboral y ahora deben prestar mucha atención a la evolución del conjunto baskonista, quien se ha situado a un solo triunfo. Para mantener el puesto, el Madrid debe ganar al Lucentum.

TROFEO INTERNACIONAL DE KARATE

## La crisis tampoco puede con el 'Villa de Madrid'

F. Q. Soriano

Fiel a su cita anual, el Trofeo Internacional de Karate Villa de Madrid celebra este fin de semana su trigésima edición. El propio Antonio Torres, presidente de la Federación madrileña de karate, dejó patente en la presentación las dificultades con las que han contado para la organización de este evento: "A pesar de los recortes, los más importantes de la historia, que hemos sufrido, no queremos dejar de celebrar este Trofeo, pues es una importante muestra internacional de nuestro deporte, que llevamos celebrando desde 1981".

El torneo se celebrará en las instalaciones del Pabellón Arena de la Casa de Campo y contará con la presencia de karatekas españoles de la talla de Javier Badas del Río, Antonio Sánchez Estepa, Ricardo Barbero Pardávil, Gema Alias Fernández, Cristina Vizcaíno González e Irene Colomar. Todos ellos se medirán a los componentes de los combinados de Italia, Canadá y Francia.

¿NECESITAS DINERO URGENTE? 91.639.03.47

**HIPOTECA DINERO URGENTE**  
Solo con el DNI y las escrituras, dinero para lo que quieras en 48H, no importa Rai o Asnef, necesario tener casa propiedad.

**REUNIFICACIÓN DE DEUDAS**  
Tiene préstamos, tarjetas de crédito y un montón de pagos más? No se preocupe, si tiene casa, le reunificamos todos los pagos y además le garantizamos la cuota más baja y fija durante 5 años, le reducimos sus pagos hasta 70% menos /mes. Llámenos y empiece a disfrutar del ahorro.

GRUPO  
MGF

ESTUDIO GRATUITO

OTROS SERVICIOS  
MGF:  
ABOGADOS  
REFORMAS  
INMOBILIARIA

MGF le desea que pase un feliz día

91.639.03.47

**QUIERES CONSEGUIR UN PISO AL 100% MAS GASTOS**  
Nosotros te lo conseguimos y te lo financiamos.

**APROVÉCHATE DE LA CRISIS!!**  
Cambia tu piso por otro mejor o por un chalet, y te lo financiamos, aprovecha el momento y cómprate un chollo!!!

**PRÉSTAMOS PERSONALES**  
Préstamos personales hasta 30.000€ y hasta 7 años de plazo, contestación en 48h.

¿NECESITAS SOLUCIÓN A TUS PROBLEMAS ECONÓMICOS?

Compañía inscrita con el nº 054/2011 de la Sección 1ª en el Registro Estatal de Empresas previsto en la Ley 2/2009 de 31 de Marzo. Real Decreto 106/2011 de 28 de Enero. La actividad que se promociona es de intermediación en la concesión de préstamos hipotecarios, como intermediarios independientes. Acójete a la ley 2/2009 de 31 de marzo. Sujeto a las condiciones y a la aprobación de la entidad financiera donde se tramite. Únicamente se aplicarán los honorarios de consultoría a la firma del préstamo hipotecario según tarifas expuestas en nuestras oficinas.

Servicios

EL TIEMPO

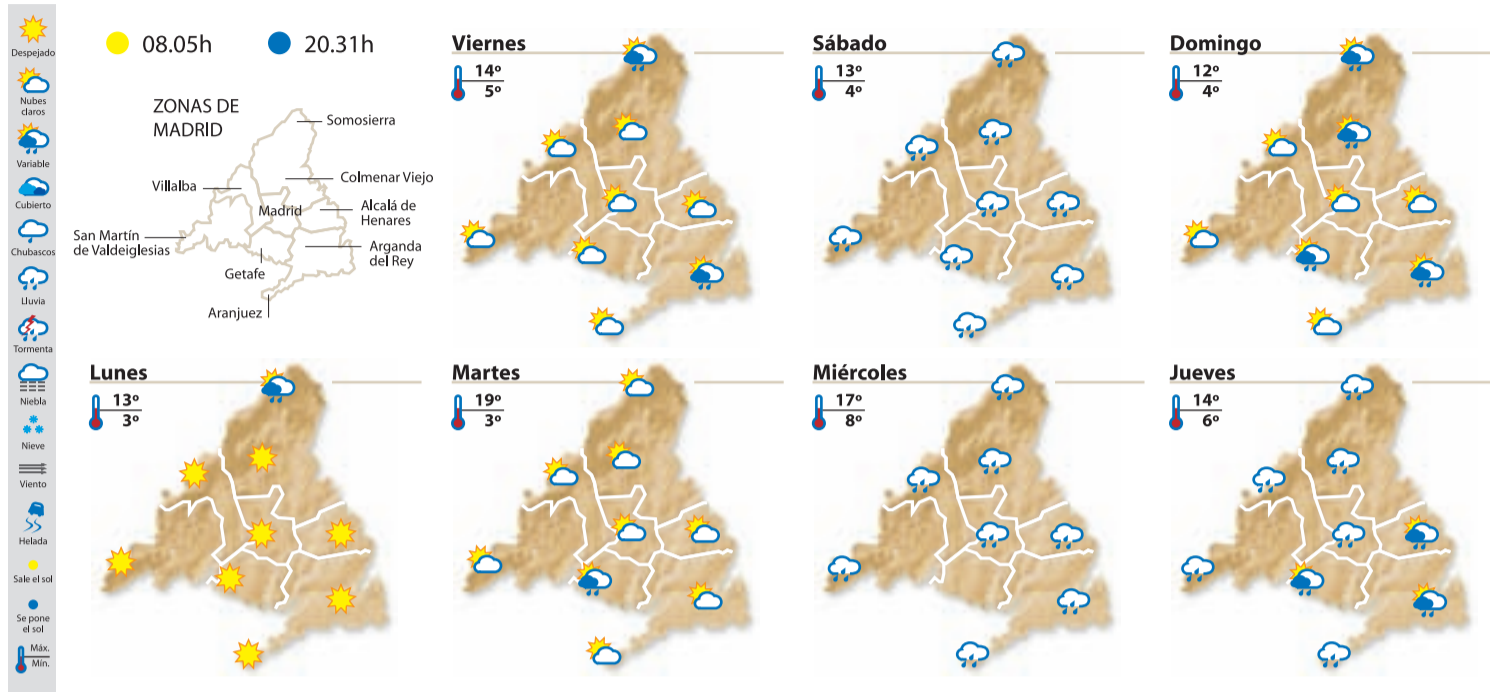

TELÉFONOS DE INTERES

<b>URGENCIAS</b>	
Emergencias	112
General Urgencias Sanitarias	061
<b>HOSPITALES</b>	
Hospital Doce de Octubre	91 390 80 00
Gregorio Marañón	91 586 80 00
Ramón y Cajal	91 336 80 00
La Paz	91 358 26 00
La Princesa	91 520 22 00
Niño Jesús	91 573 52 00
Intoxicaciones	91 562 04 20
<b>POLICÍA</b>	
Policia Nacional	091 - 91 492 08 00
Guardia Civil	062 - 91 607 34 70
Protección Civil	91 580 52 80
<b>BOMBEROS</b>	
Bomberos	91 690 77 88
<b>AYUNTAMIENTO</b>	
Madrid	010 - 91 529 82 10
<b>TRANSPORTES</b>	
Renfe	902 24 02 02
EMT (inf.)	902 50 78 30
Estación Sur	91 468 42 00
Alsa-Enatcar	902 44 22 42
Metro (inf.)	902 44 44 03
<b>VARIOS</b>	
Mujeres Maltratadas	900 70 07 01
Planetario de Madrid	91 467 34 61
Canal Isabel II (averías)	901 51 25 12
Ministerio de Trabajo	91 456 16 65
Objetos perdidos	91 588 43 48
Iberdrola (urgencias)	91 364 88 88
Gas Natural (urgencias)	900 75 07 50

SORTEOS Para confirmar los premios, consulte las listas oficiales

<b>LOTERÍA NACIONAL</b> Sábado, 7 de abril 49820 Fracción 9 // Serie 8	<b>GORDO PRIMITIVA</b> Domingo, 8 de abril 20-33-38-48-51 Clave: 7	<b>LOTERÍA PRIMITIVA</b> Sábado, 7 de abril 10-17-24-28-38-42 C: 43 R: 2	<b>LOTOTURF</b> Domingo, 8 de abril 7-14-17-18-25-28 Cab: 1 R: 9
<b>EUROMILLONES</b> Martes, 10 de abril 22-25-27-36-37 Estrellas 5 y 9	<b>7/39 DE LA ONCE</b> Domingo, 8 de abril 5-8-12-14-21-25-29 R: 9	<b>BONOLOTO</b> Viernes, 6 de abril 16-18-23-24-25-31 Comp: 27 // R: 7 Lunes, 9 de abril 11-14-22-27-46-49 Comp: 25 // R: 2 Martes, 10 de abril 8-17-22-24-39-42 Comp: 27 // R: 1 Miércoles, 11 de abril 8-10-27-31-40-48 Comp: 23 // R: 8	<b>QUÍNTUPLE PLUS</b> Domingo, 8 de abril Primera Carrera 4 Segunda Carrera 5 Tercera Carrera 3 Cuarta Carrera 1 Quinta Carrera (Ganador) 9 Quinta Carrera (Segundo) 6
<b>ONCE</b>			
Martes 3/4 34285	Miércoles 4/4 98124	Jueves 5/4 01372	Viernes 6/4 20190 Serie: 083
		Sábado 7/4 46463	Serie: 035

SUDOKU 238

Complete el tablero de 81 casillas (dispuestas en nueve filas y columnas). Deberá rellenar las celdas vacías con los números que van del 1 al 9, de modo que no se repita ninguna cifra en cada fila, ni en cada columna o cuadrado.

**NÚMERO ANTERIOR (237)**

2	4	6	9	7	3	1	5	8
7	3	5	1	8	4	9	6	2
8	9	1	5	2	6	7	3	4
4	8	9	2	6	1	3	7	5
3	6	7	8	4	5	2	1	9
1	5	2	7	3	9	4	8	6
6	1	3	4	9	8	5	2	7
9	2	8	3	5	7	6	4	1
5	7	4	6	1	2	8	9	3

		9					8	
						2		9
6		5		1				
	6			3			4	
7				4				
	5					7	6	
						3	1	2
	7	3				5		
9		2					4	

Promociones Gente

LLÁMANOS Y TE INVITAMOS AL TEATRO

REGALAMOS 16 ENTRADAS



4 dobles para el jueves 19 de abril a las 22:30h. y 4 dobles para el jueves 26 de abril a las 22:30h.

A las primeras 10 personas que llamen al 91 369 77 88

Máximo 2 invitaciones por ganador

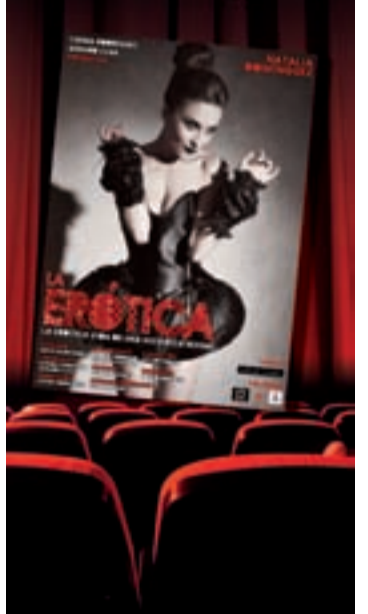

Gente

Si quieres contratar publicidad con nosotros llama al

91 369 77 88



**AUDÍFONOS A PRECIO DE FÁBRICA**



**SU AUDÍFONO  
A MITAD DE PRECIO**

**NO PAGUE MÁS POR LO MISMO**

La solución a sus problemas auditivos con todas las garantías

www.audifonofactory.com



C/ Francisco Silvela, 15 - 1ºD • 28028 Madrid

Manuel Becerra (2) (6)  
Lista (4)



1 2 12 15 21 26 29 30 38 43 48 53 56  
61 63 C1 C2 71 106 110 210 143 146 152 215

Solicite cita previa:  
**91 401 48 00**

Clasificados

# Anuncios breves

Para insertar un anuncio en Gente en Madrid, llame al teléfono: **91 548 02 63 - 91 541 20 78**

OTRAS EDICIONES GENTE  
 BURGOS: 807 505 132\*  
 BARCELONA: 915 412 078  
 LEÓN: 807 517 310\*  
 LOGROÑO: 807 505 794\*

PALENCIA: 807 505 781\*  
 SANTANDER: 807 505 779\*  
 VALLADOLID: 807 517 023\*

\*El coste de la llamada a los números 807 es de 1,16 € Minuto desde la red fija y 1,50 € Minuto desde la red móvil. I.V.A. Incluido.

ÍNDICE DE SECCIONES  
 1. Inmobiliaria  
 2. Empleo  
 3. Casa y hogar  
 4. Enseñanza  
 5. Animales  
 6. Informática  
 7. Motor  
 8. Servicios profesionales  
 9. Varios  
 10. Terapias y masajes  
 11. Relaciones personales  
 12. Servicios 803  
 13. Esoterismo

CADA ANUNCIO SE PUBLICARÁ 1 SEMANA.

**OPORTUNIDAD**  
**VENTA**  
**CASA MÓVIL NUEVA**  
 EN CAMPING VILLARCAYO (BURGOS)  
 A estrenar,  
 última parcela de 155 m.  
 Piscina en zona común  
 y en núcleo urbano.  
 2 habitaciones, salón y  
 cocina independiente.  
 Totalmente amueblada.  
 Excelentes acabados.  
 10 años de garantía.  
**29.950 €**  
 POSIBILIDAD DE  
 BUSCAR FINANCIACIÓN  
 Tel. **606 447 147**  
**947 130 281**

**1. INMOBILIARIA**  
**1.2 ALQUILER PISOS**

**OFERTA**

- 290€. Estudio. Estrecho. ☎ 636 798 929.
- 330€. Apartamento. ☎ 915 433 763.
- 400 - 600€. Pisos 2 - 3 dormitorios. ☎ 653 919 652.
- 400€. Piso 2 dormitorios. ☎ 653 919 653.
- ABRANTES. Apartamento. 350€. ☎ 914 312 894.
- ALQUILO Estudios-apartamentos. 350€. ☎ 699 974 254.
- ALQUILO. Carabanchel. Familias. 500€. ☎ 914 015 489.
- ALQUILO. Chamberí. ¡Oportunidad!. 400€. ☎ 605 997 040.
- ALQUILO. Madrid. ¡Duplex!. 460€. ☎ 699 979 226.
- CARABANCHEL. 3 dormitorios 450€. ☎ 618 279 469.
- LORANCA. AMUEBLADO. 3 DORMITORIOS. 2 BAÑOS. SALÓN INDEPENDIENTE. TERRAZA. URBANIZACIÓN, PISCINA, PÁDEL. ZONA INFANTIL. METRO SUR. 750€. ☎ 669 171 420.
- FUENLABRADA. Habitación 220€ Gastos incluidos. ☎ 616 811 007.

**1.4 PLAZAS GARAJE**

SE alquila plaza de garaje. C/ Avenida de las Ciudades esquina Artillería. Getafe. Las Margaritas. 50€. ☎ 916 955 098.

**2. EMPLEO**

**OFERTA**

**AUXILIAR CLÍNICA CON O SINTI TULO PARA RESIDENCIAS GERIÁTRICAS. PREVIO BREVE PERIODO FORMACIÓN DE CUATRO SEMANAS EN MISMO LUGAR TRABAJA. ☎ 914 293 000. ☎ 913 690 029.**

**AUXILIAR- VIGILANTES (AMBOS SEXOS) CON O SIN TITULO PRECISAMOS EMPRESA SEGURIDAD. CUALQUIER NACIONALIDAD. OFRECEMOS FORMACIÓN TITULO VIGILANTE Y GRADUADO EN ESO. ☎ 914 291 416. ☎ 914 291 400.**

**BUSCAMOS DISTRIBUIDORES INDEPENDIENTES. ☎ 651 646 238.**

**EMPRESARIA NECESITA SEÑORITAS COMPANIA CARIÑOSAS. RENOVACION PLANTILLA. URGENTE. ☎ 672 932 696.**

**NECESITAMOS personal limpieza, repartidores, cajeros. ☎ 905 455 086.**

**DISTRIBUIDORA DE MULTINACIONAL NORTEAMERICANA**

**SELECCIONA 20 PERSONAS**

**INCORPORACION INMEDIATA**

**1.200 €/mes**

**TRABAJO FIJO**

Entre 18 y 45 años  
 Varios departamentos  
 Formación a cargo de la empresa  
 Valoramos carnet y coche

**LLÁMANOS YA**  
**91 382 44 42**  
 Entrevistas toda la semana

**NECESITO personas. Empresa de alimentación. Entrevistas. ☎ 697 932 677. ☎ 605 936 627.**

**NECESITO SEÑORITAS COMPANIA JÓVENES. ATRACTIVAS, LIBERALES, CARIÑOSAS. EXTERNAS/INTERNAS. 1200€ MENSUAL. MAS INCENTIVOS. ☎ 657 539 413.**

**PROGRAMA televisión busca familias con hijos de 2 a 10 años. ☎ 914 114 143. Supernanny@magnoliatv.es**

**RENEWARE INTERNACIONAL SOLICITA PERSONAL RAMO COMERCIAL. POSIBILIDAD MEDIO TIEMPO. NO IMPORTA EDAD. NO REQUIERE EXPERIENCIA. FORMAMOS. ALTOS INGRESOS. ☎ 915 419 014.**

**URGE masajista. ☎ 602 600 684.**

**DEMANDA**

**BUSCO trabajo como interna o externa. ☎ 660 178 078.**

**ESPAÑOLA cocina, limpieza. ☎ 665 840 303.**

**4. ENSEÑANZA**

**OFERTA**

**INGLÉS. Leganés. Económico ☎ 916 873 161.**

**MATEMÁTICAS clases particulares. ☎ 916 824 229. ☎ 609 950 972.**

**MATEMÁTICAS, física, química. Clases particulares. ☎ 625 961 094.**

**MATEMÁTICAS. Clases particulares. ☎ 656 961 108.**

**6. INFORMÁTICA**

**OFERTA**

**INFORMÁTICO a domicilio, tarifa única 50€. ☎ 610 643 030.**

**INFORMÁTICO a domicilio. ☎ 666 367 581.**

**8. SERVICIOS PROFESIONALES**

**8.1 ASESORÍAS**

**OFERTA**

**RENTA 2011. Solicitud y rectificación de borradores. 35€. Gestoría. ☎ 639 279 534. ☎ 914 862 307.**

**8.2 REFORMAS**

**OFERTA**

**ALBAÑILERÍA obras, reformas económicas. ☎ 916 88 6760. ☎ 627 857 837.**

**COBRO LA VOLUNTAD. ÁNGEL. PINTOR ESPAÑOL. EXPERIENCIA. LIMPIEZA. ☎ 651 556 230.**

**DIVORCIADO 51 años, busca mujer Latina. ☎ 677 662 739.**

**MÓSTOLES Fontanero, calefactor. ¡Económico!. ☎ 605 370 145.**

**PERSIANAS, reparación, instalación, motorización. ☎ 610 796 208. ☎ 911 894 532.**

**PINTOR económico. ☎ 916 994 957.**

**PINTOR económico. Pisos completos 250€, 320€ materiales incluidos. ☎ 616 147 303.**

**9. VARIOS**

**OFERTA**

**COMPRO juguetes antiguos. Mádeman, scalextric, trenes. ☎ 653 017 026.**

**COMPRO libros de 0,50 hasta 7€. ☎ 910 070 015. ☎ 656 344 294.**

**PROMOCIONA TU NEGOCIO O ACTIVIDAD EN INTERNET**

CAMPAÑAS DESDE 85 € MES

**91 559 15 15**

**10. TERAPIAS Y MASAJES**

**10.1 TERAPIAS**

**OFERTA**

**NOMASCELOS ES Especialistas en tratamiento de los celos. Primera sesión gratuita. ☎ 629 857 521.**

**PINTO. Mari Negrita. Masajes Profesionales. ☎ 630 382 625.**

**VALLECAS. Masaje terapéutico. ☎ 676 707 035.**

**10.2 MASAJES**

**OFERTA**

**ALINA. MASAJISTA. RELAJACION TOTAL. VOY DONDE TU ESTÉS (HOTELES/ DOMICILIOS/ OFICINAS). 75€ TAXI INCLUIDO. VISA. ☎ 610 093 249.**

**ANABEL. Masaje relajante, prostático, sensitivo. ☎ 633 878 404. ☎ 915 414 301.**

**CALLAO. ESPECIALES. PERMANENTEMENTE. ☎ 915 594 693.**

**CARABANCHEL. Argentina. Masajes. ☎ 690 877 137.**

**CARABANCHEL. Argentina. Masajes. ☎ 690 877 137.**

**CARABANCHEL. Nerea 22 años. Masajes sensitivos. ☎ 690 877 137.**

**CARLA. MASAJISTA PROFESIONAL. HOTELES/ DOMICILIOS. 75€ TAXI INCLUIDO. VISA. ☎ 600 095 042. ☎ 913 666 960.**

**CAROLINA. MASAJE FELIZ. METRO LISTA. ☎ 914 023 144. ☎ 679 123 947.**

**DELICIAS. Nuevas. 20. ☎ 607 025 819.**

**ESPAÑOLA. Calle Alcalá. Masaje feliz. 24 horas. ☎ 680 324 130.**

**ESPAÑOLA. Madurita. Atractiva. Sola. Avenida América. ☎ 608 819 850.**

**ESPAÑOLA. Masaje final feliz. ☎ 633 955 181.**

**ESPAÑOLA. Plenilunio. ☎ 639 549 189.**

**GABRIELA. 19 AÑOS. MEJICANA. MASAJES A DOMICILIO. MADRID/ ALREDORES. ECONÓMICOS. 24 HORAS. ☎ 618 200 378.**

**GRAN VÍA. MASAJES. ☎ 915 426 871.**

**JOVENCITA cariñosa masajista. ☎ 630 057 454.**

**JOVENCITA masajista. ☎ 616 212 421.**

**LEGANÉS masajes sensitivo. ☎ 603 084 851. ☎ 651 520 208.**

**LEGANÉS. Particular. Masajes cielo azul. Carolina. ☎ 686 022 563.**

**LISTA. MASAJE SENSITIVO. ☎ 608 218 714.**

**MADRIEÑA. Masajista. Canillejas. 24 horas. ☎ 634 053 866.**

**MASAJE feliz. Alcalá 702. ☎ 690 713 404. 24 horas.**

**MASAJES 30€. ☎ 914 648 946. ☎ 603 200 589.**

**MASAJES EN CASA Y DOMICILIO. DURANTE DIA. ☎ 690 920 710.**

**MASAJES SENSITIVOS. ☎ 686 425 490.**

**MASAJISTA cariñosa, sensual. ☎ 632 703 086. Valdeacederas.**

**MASAJISTAS ESPAÑOLAS/ LATINAS. MANANAS. ☎ 615 799 909.**

**MASAJISTAS SENSUALES A DOMICILIO. 24 HORAS. CUALQUIER ZONA. ☎ 654 434 147.**

**MOSTOLES SARA. ☎ 630 565 960.**

**OPORTO. MASAJES. ☎ 652 110 829.**

**PINTO. Sensitivos. ☎ 680 265 889.**

**PINTO. Tania. ☎ 634665200.**

**PLAZA CASTILLA. VALDEACEDE- RAS. MASAJES RELAJANTES. ☎ 917 339 074.**

**SUPERAGUA, masaje. ☎ 692 997 599.**

**TETUÁN. Masajes relajantes. ☎ 911 525 859.**

**URGEL. MASAJES. ☎ 911 539 753.**

**VISTA Alegre. Jovencita. Madurita, masajes. ☎ 914 617 809.**

**VISTA Alegre. Jovencita. Masajes sensitivos. ☎ 690 877 137.**

**DEMANDA**

**NECESITO MASAJISTAS. ☎ 655 230 099.**

**NECESITO SEÑORITA. ☎ 616 209 833. ☎ 914 023 144.**

**NECESITO SEÑORITAS. ☎ 654 434 147.**

**11. RELACIONES PERSONALES**

**11.1 AMISTAD**

**OFERTA**

**¿QUIERES CONOCER LO MÁS NUEVO EN CONTACTOS? AUTO-**

**MÁTICO. SIN OPERADORES. COMUNICATE CON CHICOS DE TODA ESPAÑA DE FORMA ANÓNIMA. FACIL Y GRATUITA. PRIMER TELÉFONO GRATIS. ☎ 900 900 222. (SÓLO PARA RED FIJA) ☎ 918 381 280.**

**CHICA SOLITA SIN CARGA FAMILIAR. BUSCA AMISTAD SIN CARGA. LLÁMAME. ☎ 639 232 004.**

**CONOCE CHICAS TODA ESPAÑA. ES UN CHAT TELEFÓNICO. AQUÍ NO ENCONTRARAS PROFESIONALES. AMISTAD, CITAS A CIEGAS, SEXO TELEFÓNICO Y MUCHO MAS. ☎ 902 092 900. (1 EURO MEDIA HORA). ☎ 640 100 283. (TARIFA MÓVIL A MÓVIL).**

**11.2 ÉL BUSCA ELLA**

**OFERTA**

**43 años, trabajador, cariñoso, educado. Conocería señoritas 25/45 años, Latinas, Este Europa. Amistad. Posible relación estable. Enviar SMS. ☎ 667 263 292.**

**BUSCO chica guste bdsm formar pareja amistad. ☎ 628 450 953.**

**CHICO guapo 35 busca chica pecos grandes para estable. SMS. ☎ 620 854 324.**

**INGENIERO soltero, 49 años. Busca mujer Española atractiva, edad similar para relación estable. ☎ 650 661 488.**

**JUAN, divorciado, educado, buena persona. Desearía conocer chica, 50 / 57 años. Relación seria. No malos rollos. ☎ 669135084.**

**SOLTERO 40 años, busca mujer para relación estable, cariñosa, romántica, pasional. Llámame: ☎ 637 788 021.**

**11.3 ELLA BUSCA ÉL**

**OFERTA**

**MUJER, 54 años. Gusta viajar, cine, teatro, busco compañero. ☎ 622 269 313.**

**11.4 ÉL BUSCA ÉL**

**OFERTA**

**HOMBRE 58 años busca hombre para relaciones esporádicas. Zona Sierra, Torrelodones, Villalba, alrededores. ☎ 603 741 750.**

**13. ESOTERISMO**

**13.1 VIDENCIA**

**OFERTA**

**TAROTISTA. Vidente. Muy económico. ☎ 663 495 866. Nany.**

**VIDENTE española. Alcorcón. Piedras, baraja. Masaje curativo. 10-20€. También sábados. Mucha experiencia. Seriedad. ☎ 660 521 891.**

**Maestra Chamana Chalana**  
 La bruja del amor y la felicidad

**¿CANSADO DE SUFRIR POR AMOR NO CORRESPONDIDO?**

**¡Basta ya de perder tiempo y dinero! AMARRES - RECUPERE LA FELICIDAD**

En sólo 72 horas recupero a tu ser amado. Pensará en ti día y noche. Él o ella regresará en busca de pasión. Experta en uniones de pareja. Puedo hacer posible lo imposible.

**AMOR - DINERO - TRABAJO - SALUD ESTUDIOS - NEGOCIOS 100 % EFECTIVO**

**TODO 50€**

**674 484 207** PRIMERA CONSULTA POR TELEFONO GRATIS

**REENCARNADA SACERDOTIZA HECHICERA DEL AMOR**

**MAESTRA DE AMARRES MILAGROSOS HACE POSIBLE LO IMPOSIBLE**

**Samanta**

Si tu pareja no te quiere, te desprecia o te ha abandonado no dejes que tu relación sentimental se destruya. El Vudú Blanco puede dominar el amor más difícil, sin tener ningún efecto negativo, recuperando el deseo y la pasión.

**SÓLO ACEPTO EL PAGO FONOS CONSULTA GRATIS 24 H. SI ESTÁS CONFORME CON MI TRABAJO**

**677 131 129**

Samanta pacta con poderosos espíritus. Soluciones personalizadas para cada caso. Si eres practicante de magia, tarotista, vidente... y has hecho un ritual que te ha salido mal, contáctame, rectifico trabajos mal hechos por otros.

**MASTRO KARAN**  
 GRAN ILUSTRE VICENTE AFRICANO

**PROBLEMAS MATRIMONIALES PROBLEMAS SENTIMENTALES**

Recuperación inmediata de la persona amada, amares, impotencia sexual, suerte en negocios y trabajo, protección vida familiar, quitar mal de ojo, limpieza en general...

**RESULTADOS RÁPIDOS Y GARANTIZADOS**

También trabajo A DISTANCIA

[www.videntemaestrokaranmadrid.com](http://www.videntemaestrokaranmadrid.com)

**35 AÑOS DE EXPERIENCIA**

LLÁMAME. NO HAY PROBLEMA SIN SOLUCIÓN

Vozes Algora (L3) De 8 a 22 h. Facilitados de pago

**91 465 89 83 - 600 806 572**

**Chamanes Amazónicos**  
 Mama Amazónica y Maestro Genaro

**AMOR - FORTUNA - TRABAJO - SUERTE**

Consigue lo que otros no han podido, ni podrán.

**Magia Pura**

Solucione la impotencia y haga feliz a su pareja, retrase la vejez y renueve su espíritu con una gran energía. Destruyen brujerías, mal de ojo y enemigos ocultos. Te dan suerte en todo y el gran secreto de la prosperidad.

**Salvadores de matrimonios y noviazgos**

Amarres de cuerpo, mente y alma, con altas dosis de pasión... PARA CASOS DIFÍCILES.

Sin efectos malignos para usted

**634 874 660**

¡Llame ya! y tendrá UNA CONSULTA GRATIS por teléfono.

Seguro y garantizado 100%

**NUEVA PIZZERIA**  
 Necesita

**PERSONAL**

PARA CUBRIR PUESTOS DE LIMPIEZA Y DEPENDIENTES

**IMPORTANTE REMUNERACIÓN**

**659 438 628**

**AUTÉNTICO VIDENTE AFRICANO**

Maestro Mamadou resuelve cualquier tipo de problema con rapidez.

Amor, recuperación de pareja, amares, atracción pasional, endulzamiento, Alejar malas influencias, suerte en los negocios, trabajos, estudios, azar. Quito mal de ojo y maledicencias. Potencia la sexualidad.

**TRABAJO SERIO Y EFICAZ RESULTADOS EN 3 A 7 DIAS**

**914 743 635**  
**699 615 558**

EMBAJADORES Pº Sta. María de la Cabeza 74, 6ºb

**MAESTRO BICIRI**  
 VIDENTE AFRICANO

**603 312 521**

Recibo todos los días de 8 a 22 h.  
**METRO LEGAZPI L3 y L6**

NO HAY PROBLEMA SIN SOLUCIÓN

SOLUCIONO TODOS LOS PROBLEMAS. AMOR, TRABAJOS, NEGOCIOS, IMPOTENCIA SEXUAL, SUERTE, MAL DE OJO, RECUPERACION DE PAREJAS... ETC.

**RESULTADOS GARANTIZADOS AL 100 %**

**Gente digital**

Toda la información de tu ciudad  
 Actualizada diariamente  
 A tan sólo un click

[www.gentedigital.es](http://www.gentedigital.es)

**basta de fracasos y abandonos no sufrimientos**

**Taykunta**

**MAESTRO DE CHAMANES Y CURANDEROS**

Poderosos amares de amor y dominio para cualquier sexo, sólo con el nombre o foto consigues una unión perpetua.

No hay nada ni nadie que no pueda vencer. Somete a tus rivales y enemigos, doblega al amante o lo separa para siempre de tu pareja.

**ÚNICO QUE REALIZA RITUALES Y SORTILEGIOS EN TU PRESENCIA**

**PREDICCIONES INMEDIATAS**  
 AMOR, TRABAJO, DINERO, SUERTE, CLIENTES, PROSPERIDAD.

TODO ES POSIBLE... SI NO CREE COMPRUEBELO

**697 649 611**

GARANTIZO 1º RESULTADOS Y DESPUÉS PAGAS

llame ahora y gane una tirada de tarot gratis

# ¿Problemas de humedad en su vivienda? En Acuasec tenemos la solución

Averiguamos cuál es la causa de la humedad para aplicar el tratamiento específico para resolver el problema, ya sean humedades por condensación, capilaridades o filtraciones.

## LA PRESENCIA DE HUMEDAD

en su casa pone en peligro su bienestar, e incluso la salud de toda su familia

### ACTUAR CONTRA LA HUMEDAD: UNA TAREA RESPONSABLE

Cuando observe manifestaciones en su vivienda de salitre, manchas negras en la ropa, paredes desconchadas, olor a hongos... ¡Es el momento de actuar! Cualquier problema de humedad que surja en su casa debe ser tomado muy en serio, por eso la mejor opción es acudir a un profesional especializado, ya que con frecuencia los propietarios caen en el error de intentar resolver el problema por sí mismos, siendo numerosos los fracasos, ocasionándoles numerosos gastos sin poder librarse del problema.

### EL PROFESIONAL ESTUDIA LAS CAUSAS DEL PROBLEMA

El profesional localiza el origen del problema y lo trata para eliminar sus efectos negativos. Ahora bien, las causas de un problema de humedad pueden ser complejas: subidas capilares, filtraciones de origen pluvial, condensación, fuga en una tubería que no se ha percibido... La presencia de humedad en su casa pone en peligro su bienestar, e incluso la salud de su familia. Los hongos y los ácaros constituyen una grave amenaza para los niños. En breve, la humedad puede realmente convertirse en un problema de salud; así pues, recurrir a un profesional es una necesidad, no un lujo.

**LA HUMEDAD amenaza tanto a la estructura del edificio como a su contenido y sus ocupantes**

### PROPIETARIO, ES SU VIVIENDA LO QUE ESTA AMENAZADA

Usted tiene interés en tomarse en serio el riesgo que la humedad hace correr a su casa. Un simple indicio tiene todas las probabilidades de transformarse en un problema grave. Las manifestaciones en superficie constituyen con frecuencia el síntoma de un problema más profundo. La humedad, ya sea por capilaridades, por filtraciones en las paredes y revestimientos o por condensación, amenaza tanto a la estructura del edificio como a su contenido y a sus ocupantes: pudrimiento de la carpintería, deterioro de los muebles, etc. Se exponen simplemente a encontrarse una casa insalubre.

### LA HUMEDAD, CAUSA DE AFECCIONES RESPIRATORIAS GRAVES

Se han realizado estudios científicos sobre adolescentes que sufren afecciones respiratorias, dando como resultado un 83% de asma, bronquitis asmáticas y bronquitis crónicas y un 87% de rinitis crónicas, que alcanzan a jóvenes que viven en habitaciones demasiado húmedas. De un 20 a un 30% de nosotros sufrimos alergias respiratorias, ¡dos veces más que hace 20 años!. Edouard Drouhet, jefe de



Problemas de humedades por capilaridad



Problemas de humedades por condensación



Nuestros laboratorios siempre a la vanguardia

micología en el instituto de la Salud Pública Louis Pasteur, explica este aumento por nuestro modo de vida: "Vivimos más en el interior, en casa o en el despacho. Desde los años 60, tendemos a un exceso de aislamiento para no dejar escapar el calor y además no se airea suficientemente".

**Hasta 30 años de garantía en nuestros trabajos**

**CASA HUMEDA, AMBIENTE INSANO**  
Miles de personas han solucionado sus problemas de humedad gracias a la intervención de los especialistas de ACUASEC. Cada año ACUASEC ejecuta innumerables obras con éxito y sana casas que, en otro caso, seguirían siendo nocivas para la salud de sus ocupantes.

**MAS INFORMACION EN EL TELEFONO GRATUITO 900 809 939**  
[www.acuasec.com](http://www.acuasec.com)



## SERGIO AGUADO CANTANTE DE LOS INHUMANOS

Temas legendarios como Manué, Qué difícil es hacer el amor en un Simca 1.000, Me duele la cara de ser tan guapo...recuerdan a un grupo diferente · Los Inhumanos vuelven a estar de actualidad 32 años después

# «Para nosotros el protagonista de nuestros conciertos es el propio público»

**V**uelven los Inhumanos, un grupo que nació en los 80 y que siguen en la brecha, ahora de plena actualidad reflejados en un magnífico documental elaborado por la premiada directora valenciana Susi Gozalvo que repasa la trayectoria de un grupo que a nadie deja indiferente. Sergio Aguado, cantante, matiza que nunca se fueron. “En una carrera tan larga es difícil estar siempre al pie del cañón o siendo noticia. Este es nuestro trabajo número 19. No nos hemos ido y seguramente no nos iremos en muchos años”.

El grupo no ha parado de realizar giras. “Ya son unos 2.000 conciertos los que tenemos y este verano haremos gira por toda España, Portugal y Andorra”.

Los Inhumanos siguen llenando de gente los escenarios. “A veces hay más gente en el escenario que abajo. Somos un grupo muy participativo donde el protagonista no somos nosotros sino el propio público. Tratamos de que ellos se sientan como si fuera un miembro más”

Se autodefinen como un grupo de pop gamberro. “Es la etiqueta que más nos han puesto”. Con respecto al panorama musical, creen que el Pop está en un momento estancado. “Hay muy poca difusión de los grupos nuevos porque, a excepción de algún caso, son los mismos que se oían hace 10 años”. La causa, que las emisoras no apoyan a los nuevos grupos y las compañías y las televisiones se sienten más cómodas



El grupo, en el escenario, con un “aspirante” a Inhumano

invitando a los grupos que estaban de moda hace 10 años, como La Oreja de Van Gogh, Estopa o El Canto del Loco. Al final, echan en falta la calidad de las composiciones de los 80 y 90. “Hubo un boom creativo. Había ganas de hacer cosas nuevas. Nosotros también fuimos producto de eso. Un grupo que proponía 30 personas encima de un escenario vestidos de curas y montando un jaleo de miedo. Había grupos punk, heavy... y con apuestas interesantes. Pero aquellos grupos venían apoyados por las discográficas pequeñas y, si triunfaban, por las grandes; había programas de televisión, era una industria creada con apoyo comercial que funcionaba. Hoy los grupos buscan un hueco imitando a otros y no apuestan por innovar, sino por ideas que ya existen”.

32 años después de su nacimiento como grupo, Los Inhumanos sacan un documental sobre su trayectoria. “No hemos hecho un DVD de un concierto, sino que el objetivo es mostrar al público por qué Los Inhumanos somos un grupo diferente a los demás, cómo son sus componentes, cómo se puede entrar y dónde reside el éxito del grupo.”

JOSÉ-LUIS LÓPEZ

**SALA BINGO PEÑA EL 7**

**SALA MÁQUINAS DE BINGO**

**LE INVITAMOS A COMER\* y CENAR\***

**NUEVO HORARIO de 12:30 a 03:00h.**

\*Sólo jugadores

C/ Doctor Esquerdo, 3 - MADRID Manuel Becerra Parking propio. Servicio Aparcacoches GRATUITO