



III Fase de la Ciudad Deportiva del Real Madrid
Florentino Pérez presenta las futuras residencias para la cantera y para el primer equipo, junto a la alcaldesa, Ana Botella, y el presidente Ignacio González **Pág. 14**

La 'okupación' de pisos altera la convivencia en San Cristóbal

Los vecinos denuncian que el fenómeno ha aumentado en los últimos meses en las viviendas desahuciadas por los bancos y piden la implicación de las administraciones en este problema **Pág. 10**

MADRID ARENA **Pág. 6**

El aforo estaba "sobradamente sobrepasado"

Ayuntamiento y promotora se culpan mutuamente de la tragedia tras conocerse el informe policial

USERA **Pág. 11**

Una Caja Mágica a espaldas del barrio de San Fermín

Vecinos hablan de falta de planificación municipal y solicitan su apertura al uso de los residentes

CARABANCHEL **Pág. 12**

El PSOE solicita un plan para revitalizar la zona de Abrantes

El portavoz Jaime Lissavetzky mantuvo una reunión con los vecinos de la colonia Diego de Velázquez

VILLAVERDE **Pág. 13**

Los Rosales elabora sus propuestas para el nuevo PGOUM

El colectivo ciudadano presenta 16 propuestas para que las evalúe el Ayuntamiento de Madrid



iGente TIEMPO LIBRE
El Consorcio: "La gente nos quiere por lo que hemos venido siendo"

Pág. 16

Los vecinos de San Cristóbal de los Ángeles, en el distrito de Villaverde, han sido testigos mudos durante los últimos meses de la proliferación de una práctica, convertida en negocio para algunos, la ocupación de viviendas vacías como resultado de la ejecución de procedimientos judiciales de desahucio. Y todos los recelos, han pasado a la acción para desahuciar una situación que afecta gravemente a la convivencia en el barrio.

La asociación de vecinos de San Cristóbal de los Ángeles, en la rueda de prensa que tuvo lugar el pasado 9 de noviembre, aseguró que el 100 por ciento de las viviendas vacías, sin nuevos propietarios, que no cumplen con las condiciones, como el pago de la cuota de propiedad, según la presidenta, María del Prado de la Mata. "Las entidades bancarias no se han prisas en desahuciar a nuestros vecinos que, por problemas laborales, no pueden hacer frente a sus hipotecas, pero pueden llegar a tardar más de dos años en denunciar una ocupación, a lo que hay que sumar lo que se demora la resolución judicial", precisó.

Delegación de Gobierno y el Gobierno autonómico de Madrid. La presidenta, María del Prado de la Mata, añadió que la asociación ha recogido casi 5.000 firmas de vecinos que reclaman una intervención urgente de las administraciones públicas, una petición que trasladaron en numerosas ocasiones a la Delegación de Gobierno y al Ayuntamiento de Madrid. "Es inadmisible que los bancos, que no cumplen con sus obligaciones, como el pago de la cuota de propietarios", explicó su presidenta, María del Prado de la Mata. "Las entidades bancarias se dan

sino la propia inadmisible que los bancos, que no cumplen con sus obligaciones, como el pago de la cuota de propietarios", explicó su presidenta, María del Prado de la Mata. "Las entidades bancarias se dan

prisa en desahuciar a nuestros vecinos que, por problemas laborales, no pueden hacer frente a sus hipotecas, pero pueden llegar a tardar más de dos años en denunciar una ocupación, a lo que hay que sumar lo que se demora la resolución judicial", precisó. "Es inadmisible que los bancos, que no cumplen con sus obligaciones, como el pago de la cuota de propietarios", explicó su presidenta, María del Prado de la Mata. "Las entidades bancarias se dan

Nuestro compromiso
Estar cerca de ti
Con una nueva
Clínica Dental Adeslas
C/ General Ricardos, 37
Madrid
902 53 09 53

Ahora 10% de descuento en tratamientos*

Adeslas
SegurCaixa

*Oferta válida para presupuestos solicitados en esta clínica antes del 31-12-2012 por clientes que tengan contratado un seguro dental con SegurCaixa Adeslas.

Comunidad

Las BESCAM y el PRISMA, claves del presupuesto en los municipios

Los ayuntamientos justificarán que el dinero de las BESCAM es sólo para seguridad

Mamen Crespo Collada

Los recortes también han llegado a los municipios. Se acabaron aquellas épocas de bonanza en las que el Gobierno regional, pese a no tener competencias en muchas ocasiones, destinaba gran parte de su dinero a realizar mejoras en los municipios o en dar servicios importantes para el ciudadano. Bien es cierto que algunos han podido remodelar barrios enteros con el dinero del famoso Plan PRISMA, sin embargo, ahora, tendrán que financiarse ellos mismos las reformas porque la Comunidad de Madrid ha cerrado el grifo. En concreto, la partida que contempla el Anteproyecto de Ley de los presupuestos generales para el año 2013 para este Plan cae un 27 por ciento con respecto a este año.

2 MILLONES PARA INVERSIONES

En total, serán 50 millones de euros los que se destinen a este programa, de los cuales dos millones y medio serán inversiones directas en planes municipales; 38,9 millones en transferencias a corporaciones locales; y 5 millones a convenios de colaboración. Esta partida se mantiene para dar soluciones "inmediatas" en la "vida diaria de los municipios", según ha manifestado el consejero de Presidencia y Justicia, Salvador Victoria. Se reducen, sobre todo, las partidas



Un agente BESCAM junto a uno de los vehículos de estas brigadas de seguridad madrileñas

El plan de los sueños municipales

El Plan Regional de Inversiones de la Comunidad de Madrid (PRISMA) ha sido el plan que en los últimos años ha permitido a muchos municipios cumplir sus sueños. De hecho, gracias a esta subvención del Gobierno regional los 178 municipios de la región han podido transformarse y contar con dotaciones que ellos mismos no hubieran podido construir con su presupuesto como polideportivos, parques, bibliotecas, centros culturales, centros para mayores o centros de salud. Con la caída del presupuesto dedicado a este plan es más que probable que las grandes inversiones se acaben. Sin embargo, el Gobierno regional seguirá apoyando con esta partida necesidades básicas de las localidades, así como las actuaciones supramunicipales, ya que el objetivo es potenciar la fusión de servicios en distintas localidades y las mancomunidades.

dedicadas a inversiones ya que éstas generan gastos corrientes a los ayuntamientos. No obstante, crece un 43 por ciento la dedicada a actuaciones supramunicipales ya que el Gobierno regional quiere que el papel de las mancomunidades tome especial relevancia en estos momentos.

Salvador Victoria ha apuntado, asimismo, que se priorizarán actuaciones dirigidas fundamentalmente a infraestructuras básicas como alumbrados, pavimentaciones o asfaltados, y a saneamientos.

En materia de seguridad, se acaba la confianza. Hasta ahora, la Comunidad de Madrid había hecho la vista gorda con los ayuntamientos, a pesar de no ajustarse a lo contemplado en un principio, cuando estos dedicaban el presupuesto destinado a las Brigadas Especiales de Seguridad (BESCAM) a otras actividades que no estaban relacionadas con la seguridad ciudadana. Pero ahora tendrán que justificar que la subvención que reciben para pagar a los agentes y los materiales de estos se destina exclusivamente a labores de seguridad ciudadana y de pre-

La partida destinada al Plan PRISMA caerá un 27% con respecto a este año

La Comunidad apuesta por las actuaciones de las mancomunidades

vención del delito. De hecho, no tendrán el dinero hasta que la Comunidad no tenga justificación por escrito de dichos gastos. En total, se destinarán 45 millones de euros a las BESCAM en 2013.

AHORRO DESDE 2004

Victoria ha recordado que el proyecto de las BESCAM nació en el año 2004 con "vocación temporal" y ha supuesto, hasta la fecha, un "importante esfuerzo económico de casi 600 millones de euros". A lo largo de este tiempo, según ha explicado, las políticas de "austeridad y eficiencia en la gestión" del Gobierno regional en los últimos años han hecho posible rebajar "de forma progresiva" el coste que conlleva este proyecto.

OPINIÓN

Vaya semana que llevamos entre unas cosas y otras, aunque la peor parte continúa en torno al Madrid Arena y al trágico suceso de la noche de Halloween, que acabó con la vida de cuatro jóvenes. Después de días buscando culpables, escuchando discursos absurdos y contemplando con tristeza la pena de las familias que han perdido a sus hijas, conocemos lo que creo que después de ver las imágenes y de escuchar a los testigos todos los ciudadanos pensábamos que podría ser una causa: que el aforo se sobrepasó sobradamente, según

Mamen Crespo
Redactora Jefe



Sonrisas y lágrimas

recoge el atestado que la policía ha enviado al juez, lo que pone de manifiesto que la terrible tragedia pudo haberse evitado simplemente cumpliendo las normas, algo que parece no se lleva ya en nuestro país a pesar de ser la Ley. Basta con ver el afán independentista de Cataluña que esta misma semana criticaba Esperanza

Aguirre. La presidenta del PP de Madrid reprochaba a Artur Mas que como presidente autonómico, un cargo que "dimana de la Constitución", haya llamado al incumplimiento de las leyes". Menos mal que tenemos a los tribunales para poner las cosas en su sitio. El martes se pronunció el pleno del Constitucional de forma

rotunda para avalar el matrimonio homosexual al rechazar el recurso presentado por el PP hace siete años contra la reforma del Código Civil que regula estas uniones. Aunque me consta que ciertos sectores de la sociedad no comparten esta decisión porque no quieren que a estas uniones se les llame matrimonio, me alegra saber que las personas del mismo sexo que se quieren y que desean estar juntos pueden hacerlo, como se dice popularmente, "con todas las de la ley". Pero, sobre todo, me alegra saber que hay alguien que sonríe en estos duros días.

Acuerdo en los servicios mínimos

Los juzgados de guardia y los hospitales funcionarán como si fuera domingo

Irene Díaz

Los días están contados para el 14N, el día acordado para la huelga general convocada por los sindicatos CCOO, UGT, USO (Unión Sindical Obrera) y STEs (Confederación de Sindicatos de Trabajadoras y Trabajadores de la Enseñanza).

Según han adelantado los sindicatos, ya han llegado a un acuerdo con el Gobierno regional en relación a los servicios mínimos. Según ha explicado el secretario de Organización de UGT Madrid, Miguel Ángel Abejón, los servicios mínimos para el transporte rondan entre el 25% en hora valle y el 30% en hora punta. Para la sanidad, los centros funcionarán como si fuera una jornada de domingo festivo, al igual que en el campo de los servicios sociales. En justicia se garantiza el funcionamiento de los juzgados de guardia, con especial atención a los casos de violencia de género.

Para la educación, en secundaria se fija como servicio mínimo que acudan al centro los directores y jefes de estudio. La

atención de emergencias y los servicios de extinción de incendios están garantizados.

ACTIVIDAD EN LA ASAMBLEA

Los sindicatos han solicitado que no haya actividad parla-

mentaria el próximo 14N. El Partido Popular ha decidido hacer caso omiso a su petición programando una Comisión de Empleo para ese día. El PSM ha manifestado no estar de acuerdo con tan polémica decisión.



Cartel de la huelga general en la sede de UGT Madrid RAFA HERRERO/GENTE

EN LA COMUNIDAD DE MADRID

El paro sube un 2,4% en el mes de octubre hasta los 549.354 parados

Irene Díaz

Octubre ha sido un mes especialmente duro para el paro en la Comunidad de Madrid, pues cada vez más personas se encuentran en situación de desempleo. En concreto, el número de parados registrados en los Servicios Públicos de Empleo en la Comunidad de Madrid subió el pasado mes de octubre en 12.897 personas, un 2,40% respecto al mes anterior. Tras esta subida, la cifra de desempleados se sitúa en 549.354 personas.

Por otra parte, según datos del Ministerio de Empleo y Seguridad Social, en los últimos 12 meses el paro registrado en Madrid ha aumentado en 52.329 personas, un 10,53 % respecto a octubre de 2011. Incluso el consejero de Economía de la Comunidad, Enrique Ossorio, señaló que estos datos "tampoco son buenos" para Madrid. En contrapunto, subrayó que hay que tener en cuenta que octubre es un mes "tradicionalmente muy malo en materia de paro".

DEPÓSITO MÁS Y MÁS 11 MESES

CUANDO ENTRES, NO QUERRÁS SALIR.

En Bankia pensamos en lo mejor para ti. Por eso te ofrecemos un producto con una rentabilidad del 3,25% TAE* para dinero nuevo durante 11 meses, que además te permite disponer de tu dinero en cualquier momento sin penalización. Entra y verás que este depósito tiene más y más ventajas.

bankia.es

Bankia

3,25% TAE
CON TOTAL DISPONIBILIDAD

(*) 3,20% tipo de interés nominal anual, y 2 a la finalización de cada periodo de liquidación, la diferencia entre la Posición Global a una fecha y el 95% de la Posición Global inicial (31/03/2012) del primer titular. Se superará al saldo de todos los depósitos de este periodo de 11 meses que sea titular. En cada liquidación en la que no se cumpla este requisito se obtendrá el 50% del tipo de interés nominal. Intereses sujetos al tipo de retención fiscal vigente en el momento de realizar la liquidación. Ejemplo de rentabilidad: Siempre que el cliente cumpla las condiciones exigidas, para una imposición de 10.000€ realizada el 1 de septiembre de 2012, recibirá un abono total de 292,80€ brutos en 11 mensualidades.

Comunidad

En Breve

COMISIÓN DE INVESTIGACIÓN

Un dictamen refleja que Metro es seguro

La Comisión de Investigación sobre Metro ha dictaminado finalmente que la explotación ferroviaria de la compañía es segura y, además, aplica un riguroso plan de mantenimiento preventivo en los trenes. También asevera que los incidentes son "absolutamente inconexos" entre sí.

320 PETICIONES SÓLO EN MADRID

Éxito de la subasta de Bankia Habitat

Bankia Habitat, la sociedad que gestiona los activos inmobiliarios del grupo BFA-Bankia, ha registrado ya más de 960 peticiones de potenciales compradores para visitar los pisos que saldrán a subasta. Los activos inmobiliarios presentan descuentos de hasta el 60% sobre el valor de tasación.

CON LA MAYOR TASA DE ESPAÑA

Madrid, la región más estable en contratación

La Comunidad de Madrid considera que los 30.044 contratos indefinidos más registrados en octubre, el 23% de los indefinidos firmados en España, supone una tasa de estabilidad en la contratación del 17,69%, es decir, la mayor tasa del país y más de ocho puntos superior a la media española, del 9,15%.

PRESUPUESTOS 2013

Victoria descarta una Justicia 'Low Cost'

El consejero de Presidencia y Justicia y portavoz del Gobierno regional, Salvador Victoria, ha descartado la idea de retomar la construcción de la Ciudad de la Justicia en un modo 'Low Cost' al no estar contemplado dentro de los presupuestos de la Comunidad de Madrid para 2013.



La Comunidad reintroduce 8.000 animales en el medio

El consejero de Medio Ambiente y Ordenación del Territorio, Borja Sarasola, liberó en el Parque de Guadarrama a Fuencisla e Isidro, dos buitres negros. Tras su liberación, el número de animales recuperados y reintroducidos por la Comunidad de Madrid asciende a 8.000 durante los últimos cuatro años.

Los madrileños que cambien su caldera recibirán una ayuda

La cantidad será de 200 euros siempre que se cambie por una de condensación

Irene Díaz

El consejero de Economía y Hacienda, Enrique Ossorio, ha presentado el Plan Renove de Calderas Individuales y el de Salas de Calderas. Ambos ofrecen ayudas a los madrileños para cambiar sus antiguos equipos por una caldera de condensación, de mayor rendimiento que los aparatos convencionales y más eficientes desde el punto de vista energético.

Como novedad, el presupuesto de estos planes, que alcanza los 6 millones de euros, será aportado íntegramente por las empresas de fabricantes e instaladores a través de sus principales asociaciones y las distri-

buidoras de gas natural Gas Natural Distribución y Madrileña Red de Gas.

Estos planes no sólo son una ventaja para el usuario, sino que los sectores de actividad implicados en su desarrollo y el medio ambiente también se verán beneficiados. En lo que respecta a los usuarios, se beneficiarán aproximadamente unas 10.000 familias madrileñas, que recibirán una ayuda de 200 euros, siempre que la nueva caldera sea de condensación, que comporta un mejor rendimiento frente a las calderas convencionales. Éstas aprovechan el calor de los humos y se mantienen en potencias bajas de funciona-

miento evitando arranque y paro continuo.

CALDERAS CENTRALIZADAS

El Plan Renove de Salas de Calderas tiene como objetivo la transformación de las instalaciones centralizadas, que suelen estar fundamentalmente en edificios de viviendas, por salas cuyas calderas sean de condensación y gas natural como combustible. En este caso, la ayuda alcanza el 15% de la inversión necesaria para su instalación.

Los interesados que quieran acceder a las ayudas tienen que seguir un procedimiento que se puede consultar en la web www.cambiatu Caldera.com

OPINIÓN

Ángel del Río

Cronista de la Villa

Del rigor a la histeria

Cuarenta horas después de que se produjera el fatal desenlace de la fiesta de Halloween en el Madrid Arena, compareció la alcaldesa, Ana Botella, para decir con toda rotundidad, que nunca jamás volvería a celebrarse una fiesta o evento de esta naturaleza en ningún equipamiento municipal. Días después, el pasado lunes, desde algunos sectores, se le pedía al presidente del gobierno de la Comunidad, Ignacio González, que no autorizara ninguna macrofiesta de Nochevieja.

En este país pasamos con gran facilidad de la tolerancia peligrosa a la histeria irrefrenable. Pasamos de la mano abierta a la diversión y al ocio sin demasiadas restricciones, a la histeria por prohibirlo todo, quizá por el viejo dicho de que "muerto el perro se acabó la rabia". Pues ni lo uno ni lo otro. Ni la tolerancia que puede comportar riesgos, inducir a hechos irreversibles, ni esa histeria que espontáneamente se desata y que instiga a una cruzada contra todo lo que se mueva en el ocio nocturno, aunque destruya puestos de trabajo y produzca pérdidas económicas.

No hay que evitar la ocasión, para evitar el peligro; lo que hay que hacer es prevenir antes que curar, extremar las normativas vigentes, acentuar los controles de vigilancia e inspección y castigar duramente los incumplimientos. No se puede caer en la tentación de prohibir para impedir males mayores, sino de poner muy difícil que éstos se produzcan. Basta con hacer cumplir la ley y sobra cualquier cruzada de prohibición y clausura. La desgracia del Madrid Arena puede ser un buen punto de partida para que se extreme el cumplimiento de la legalidad, sin que sea necesario evitar la tentación a base de prohibir.

EL IVIMA ESTUDIA FACILITAR LA RENTA DE SUS CASAS VACÍAS A FAMILIAS DESAHUCIADAS

Alquiler disponible tras el desahucio

I.D.

El Presidente de la región, Ignacio González, ha asegurado que quiere poner en marcha "cuanto antes" la idea de alquilar 800 casas vacías pertenecientes al Instituto de Vivienda de Madrid (IVIMA) a las familias desahuciadas. Según fuentes de la Consejería de Transportes, Infraes-

tructuras y Vivienda de la Comunidad de Madrid, se trata de unas 800 casas que recupera el IVIMA de "okupaciones ilegales".

Por el momento, el Gobierno regional está en conversaciones con distintas ONGs, como Cáritas, para estudiar la posibilidad de que estas organizaciones reparen las viviendas para que,

posteriormente, puedan alquilarlas a las familias por un precio aproximado de unos 200 euros al mes. Además, según las mismas fuentes, se baraja la posibilidad de que el IVIMA ceda los inmuebles a las ONGs.

Al ser preguntado por esta cuestión tras presidir los Premios de Cultura, González expli-



Un desahucio reciente en Madrid

có que se trata de una medida que quieren tomar, partiendo de que la Comunidad no tiene "capacidad de intervenir" en las relaciones entre los propietarios de una vivienda y los bancos.

"No tenemos capacidad de intervenir, lo que estamos es estudiando alguna fórmula que nos permita ofrecer alguna alternativa a algunas de esas personas que se ven en estos momentos privados de una vivienda como consecuencia de la situación económica", explicó González.

El euro por receta enfrenta a Ignacio González con Rajoy

El presidente del Gobierno no descarta llevar al Constitucional esta medida disuasoria

Mamen Crespo

El euro por receta que pretende cobrar el Gobierno regional el año que viene no ha gustado al presidente del Gobierno, Mariano Rajoy, que no ha dudado en ponerse enfrente de la medida de Ignacio González. El presidente ha señalado que tratará de hablarlo con Madrid y Cataluña y ha manifestado tajante que si antes de que acabe el año no dan marcha atrás recurrirán al Constitucional, aunque espera que al final se llegue a un acuerdo con las dos comunidades.

LOS MIL MILLONES, LA CLAVE

La presidenta del PP de Madrid, Esperanza Aguirre, era de las pocas que quedaban por referirse a esta medida. El martes rompía su silencio para defender la tasa.



Aguirre y González en rueda de prensa en Génova CHEMA MARTÍNEZ/ GENTE

“Es una medida para tratar, ajustar y evitar abusos en la expedición de recetas”, manifestó, para defender que se trata de “una tasa disuasoria”. Aguirre contestaba también al presidente. “He escuchado que no le gusta el euro por receta pero también le escuché al presidente de mi partido y del Gobierno decir que no le gusta subir impuestos y, sin

embargo, tuvo que subir el impuesto de la renta y el IVA”, señaló Aguirre en rueda de prensa antes de celebrar la Junta Ejecutiva Regional y el Comité de Dirección del PP de Madrid.

Además, la presidenta aprovechó para recordar al Gobierno que hay un error de mil millones en el aire que si llegaran a Madrid podrían evitar esta tasa.

OPINIÓN

Nino Olmeda

Periodista



La receta para intimidar

Una receta es una prescripción facultativa. También el procedimiento adecuado para conseguir algo. Cuando un médico nos prescribe un fármaco lo hace en una receta. Ahora, cuando acudamos a una farmacia, además de pagar lo que corresponda por el fármaco, tendremos que pagar un euro por cada receta. Con esta medida, el Gobierno pretende sacar más de 80 millones de euros y además concienciarnos sobre el uso racional de las medicinas. Dicen que hay demasiados millones de fármacos arrinconados en casa y que su euro por receta no es para recaudar sino para disuadir a los que parece que se recetan a sí mismos y almacenan el tesoro terapéutico en su habitación. Seamos serios. Abonar un euro por receta, aunque haya muchas exenciones de pago, es para recaudar fondos para que cobren los bancos lo que prestan a precio de oro. Y de paso convertir en normal lo que hasta ahora era anormal: pagar por cada receta que nos prescribe el facultativo.

Da la sensación de que esta es la receta adecuada para intimidar o infundir miedo al usuario. Miedo a protestar, a no entender lo que nos hacen los que dicen que es la única manera de salir de la crisis, miedo a tener miedo ante la que nos viene encima. La oposición, lógicamente, considera un exceso esta injusta medida, los pacientes y los defensores de la sanidad pública la critican y hasta el presidente del Gobierno, Mariano Rajoy, pone pegos y amenaza con recurrir al Tribunal Constitucional. ¿No sería más lógico ‘atracar, desde el punto de vista impositivo, bancos para sacar dinero que hacerlo con millones de ciudadanos que terminarán por no ponerse enfermos para no contribuir a la hucha del euro por receta que espera llenar la Comunidad de Madrid? Nos quitarán un euro por receta para pagar a los bancos rescatados con el dinero de los contribuyentes. Esa receta para intimidar no sólo es insolidaria y anómala; es un golpe más, bajo, por cierto, contra el Sistema Público de Salud.

VIVE SIN PREOCUPACIONES

Consigue el crédito que necesitas

**500 € en tu casa
en sólo 10 minutos**

Sin compromiso, 100% Seguro
Tú decides cuándo y cómo
Cómodo, rápido y sencillo
Sin aval y sin dar explicaciones

 **902 541 320**

 **sucredito.es**

Comunidad

El aforo del Madrid Arena estaba "sobradamente sobrepasado"

La policía dice que "un número indeterminado" de personas se coló antes de la tragedia

Redacción/E.P.

El aforo del Madrid Arena donde el pasado 1 de noviembre fallecieron, en una avalancha, cuatro jóvenes de 17 y 18 años, Belén Langdon, Katia Esteban, Rocío Oña y Cristina Arce de la Fuente, estaba "sobradamente sobrepasado". Así lo ha confirmado el magistrado instructor de las diligencias previas incoadas por los hechos acaecidos en el pabellón a través de un comunicado remitido por el Tribunal Superior de Justicia de Madrid, y mientras la quinta joven herida, María Teresa A.V., de 20 años, continúa al cierre de esta edición "estable dentro de la máxima gravedad", en la Fundación Jiménez Díaz.

El informe policial apunta como posible causa de los hechos que, instantes antes de producirse el fatal desenlace, "un número indeterminado pero muy importante de personas, que se encontraba haciendo botellón, saltándose los tornos y sin ningún título de entrada, tomó al asalto el recinto coincidiendo con el



Altar simbólico levantado en la estación de Metro de Alameda de Osuna en recuerdo de las víctimas R. H./GENTE

inicio de la actuación del DJ estrella de la velada".

Por otro lado, el magistrado capitaneará esta semana una inspección ocular, acompañado por el Ministerio Fiscal, las Fuerzas de Seguridad y tres policías que, libres de servicio, se encontraban la noche de autos en el interior del recinto y fueron testigos directos de lo sucedido. Además, y después de que varios

ciudadanos se hayan presentado en el Juzgado Nº 51 como perjudicados, el instructor ha decidido que quienes se consideren víctimas deben acreditar algún título que justifique su presencia en el interior del recinto "para evitar la picaresca".

"CAIGA QUIEN CAIGA"

En otro orden de cosas, el consejero de Presidencia, Justicia y

portavoz del Gobierno de la Comunidad de Madrid, Salvador Victoria, suscribió las palabras de la presidenta del PP de Madrid, Esperanza Aguirre, quien sostuvo en una rueda de prensa que se deben depurar responsabilidades "caiga quien caiga" por la tragedia. Con ambos coincide el presidente de la Comunidad, Ignacio González, al afirmar que si el atestado policial recoge fi-

nalmente que se superó el aforo se estará hablando de un "incumplimiento de la ley gravísimo" y habrá que "exigir responsabilidades".

El Ayuntamiento de Madrid, por su parte, ha ordenado el cierre con carácter temporal y preventivo del Palacio Municipal de Congresos, situado en el Campo de las Naciones, y el Pabellón de Cristal, en la Casa de Campo.

Ayuntamiento y promotora se culpan mutuamente

El Consistorio interpondrá una denuncia contra el promotor de la fiesta organizada en el Madrid Arena, Miguel Ángel Flores (Diviertt), al haber "mentado" en los datos inicialmente facilitados sobre el número de entradas vendidas. Por su parte, la empresa organizadora responsabiliza en un comunicado al Ayuntamiento de Madrid de garantizar que el recinto reuniese las condiciones técnicas y de seguridad necesarias, al tratarse de una instalación municipal. Sobre el aforo, recalcan que no son ciertas las cifras que se están publicando, aclarando que la empresa estableció "los mecanismos de venta habituales en el sector para la venta de entradas". La alcaldesa de Madrid, Ana Botella, anunció el jueves que se va a abrir una investigación interna para comprobar si hubo negligencia.

GONZÁLEZ DICE QUE LA MEDIDA "NO AFECTARÁ A LOS SERVICIOS PRESTADOS"

Protestas de los trabajadores en los hospitales privatizados

Gente

La decisión de la Comunidad de Madrid de conceder a empresas privadas la asistencia sanitaria de seis hospitales públicos de la región han provocado una ola de movilizaciones por parte de los trabajadores de esos centros. Manifestaciones, asambleas e incluso encierros son la nota predominante en los últimos días en unos centros cuyo personal no comparte la política llevada a cabo por la Comunidad.

El encierro en las dependencias de los hospitales es la medida estrella adoptada por los trabajadores. Así ha sucedido en las últimas horas en los centros Infanta Cristina (Parla), Infanta Leonor (Vallecas), Infanta Sofía (San Sebastián de los Reyes), Su-

reste (Arganda), Henares (Coslada) y Tajo (Aranjuez). Todos ellos pasarán de tener personal sanitario dependiente de la Comunidad de Madrid a médicos y enfermeras contratados por una empresa a partir del próximo mes de agosto. También han optado por el encierro los profesionales de los hospitales de La Princesa y Carlos III, que a partir de ahora se especializarán en personas mayores y enfermos crónicos, respectivamente.

Las razones que exponen los trabajadores para mostrar su desacuerdo con la medida del Gobierno regional son muy similares. "La atención a los pacientes se resentirá con la privatización de los centros", explica uno de los médicos de Urgencias del In-

fanta Cristina. "Las empresas privadas sólo se preocupan de su propio beneficio, por lo que no dudarán en recortar personal para ahorrar costes, lo que se verá reflejado en los pacientes, que tendrán que esperar más para recibir sus tratamientos", añade una enfermera del Hospital del Tajo. La Asociación de Especialistas Facultativos ha llegado a convocar una huelga indefinida a finales de noviembre a la que ha invitado a sumarse a los profesionales de los hospitales.

GONZÁLEZ NO CEDE

No parece que todas estas protestas vayan a hacer mella, de momento, en la Comunidad. El presidente regional, Ignacio González, aseguró este miérc-



Manifestación en el Hospital de La Princesa CHEMA MARTÍNEZ/GENTE

les que no va dar marcha atrás por que esta medida "va a mejorar las condiciones y eficacia del servicio a un coste menor". González añadió que "no va a afectar para nada a las prestaciones que ya reciben los ciudadanos en el hospital" y que tres centros (Valdemoro, Móstoles y Torrejón) ya

tienen ese modelo de financiación y "están funcionando a plena satisfacción". El presidente también señaló que los trabajadores de los centros afectados podrán elegir entre seguir trabajando en esos hospitales para las empresas concesionarias o trasladarse a otro centro público.

ADVERTORIAL

buscaelmasbarato.com

TIENES DERECHO A COMPARAR LOS PRECIOS

	13,9% más caro* que E.Leclerc
HIPERCOR	13,5% más caro* que E.Leclerc
MERCADONA	12,3% más caro* que E.Leclerc
AHORRA Mas	11,9% más caro* que E.Leclerc
Carrefour 	11,5% más caro* que E.Leclerc
Alcampo	5,8% más caro* que E.Leclerc

Hoy en día todo el mundo pretende ser el más barato durante una promoción o en ofertas especiales de algunos productos... Pero ser realmente el más barato, es ofrecer el mayor número de productos al mejor precio durante todo el año. Por eso los hipermercados E.Leclerc de Madrid lanzan la página web: buscaelmasbarato.com, para que el consumidor pueda comparar de forma habitual los precios de los hipermercados y supermercados de la Comunidad de Madrid y saber así donde comprar más barato.

E. LECLERC 
HIPERMERCADOS

* Comparación realizada sobre los precios medios de 450 productos de marcas nacionales, tomados del 11 al 20 septiembre 2012 en 83 establecimientos de la Comunidad Autónoma de Madrid: 8 establecimientos Maxi Dia (358 productos coincidentes con E.Leclerc), 7 Hiperacor (421 productos coincidentes), 22 Mercadona (253 productos coincidentes), 15 AhorraMas (406 productos coincidentes), 13 Carrefour (445 productos coincidentes), 10 Alcampo (442 productos coincidentes) y 8 E.Leclerc. Más información: buscaelmasbarato.com

Opinión

www.gentedigital.es/blogs/sin-acritud

La memoria de Katia, Cristina, Rocío y Belen, y el dolor de sus familias merecen mucho más que el espectáculo poco edificante que están ofreciendo los políticos, echando balones fuera acerca de la responsabilidad de cada uno en la tragedia que ha costado la vida a las cuatro jóvenes y ha dejado a otra en estado crítico. La ley de Espectáculos Públicos y Actividades Recreativas de la Comunidad de Madrid establece claramente los requisitos que se han de cumplir en materia de seguridad para este tipo de eventos, y que afectan al aforo máximo permitido, a la venta y consumo de alcohol a menores de edad, al control de objetos peligrosos, a la seguridad durante el evento y al control de los accesos al mismo. En la macrofiesta de Halloween del Madrid Arena estos preceptos se incumplieron, y por tanto, hay que exigir responsabilidades a la empresa organizadora, así como la responsabilidad solidaria al titular del local, en este caso el ayuntamiento de Madrid, propietario de un edificio que presenta graves deficiencias de seguridad y cuya gestión de la crisis está dejando mucho que desear. Quedan muchas incógnitas en todo este despropósito que la investigación judicial y el ayuntamiento deberán aclarar. Lo primero las causas de la avalancha, si como se dijo en un principio obedeció al lanzamiento de una bengala o se produjo al intentar en-

Responsabilidades en el Madrid Arena

trar los que estaban fuera haciendo botellón. También si se superó el aforo máximo permitido -"sobradamente sobrepasado", según el atestado policial- y si los responsables de la seguridad tenían la preparación suficiente, en formación y en número de efectivos, para reaccionar en caso de necesidad. Y por supuesto, lo que afecta a la situación legal del Madrid Arena. Que las instalaciones municipales no requieran licencia de funcionamiento puede ser legal, pero es incomprensible y éticamente reprochable que los responsables de ejercer el control sobre edificios y locales privados hagan la vista gorda cuando se trata de los propios y permitan determinados usos conociendo los graves riesgos de seguridad que conlleva. La alcaldesa Ana Botella ha anunciado que prohibirá la celebración de macrofiestas en edificios municipales. No es suficiente. Si la celebración de macrofiestas comporta tantos riesgos, que se prohíban en todo tipo de espacios, sean o no municipales. Pero en lugar de tanta prohibición, mejor será vigilar para que cada uno, en la responsabilidad que le corresponde, cumpla y haga cumplir estrictamente la ley, porque estamos conociendo demasiadas irregularidades y la memoria de cuatro vidas truncadas exige que se llegue hasta las últimas consecuencias. Los ciudadanos reclamamos explicaciones que hasta ahora han sido insuficientes.

Alberto Castillo
DIRECTOR



260 PROFESIONALES Y 56 QUITANIEVES

Preparados para la nieve

Coincidiendo con el descenso de las temperaturas, la Comunidad de Madrid ha activado el dispositivo invernal para mantener en perfecto estado las carreteras y evitar que la nieve o el hielo afecten a la movilidad o a la seguridad vial. La Comunidad dispone de un equipo humano de 260 profesionales, 56 máquinas quitanieves, 16 retroexcavadoras, más de 5.000 toneladas de sal, 26 silos, 13 naves para el acopio de la misma y cinco plantas de salmuera. Se ha activado asimismo el protocolo de coordinación con los ayuntamientos y con el Consorcio de Transportes.



CARTAS AL DIRECTOR

Envíe sus cartas al Director a cartas@genteenmadrid.com (máx. 1000 caracteres)

¿La culpa de todo es de los padres?

¿La sociedad no tiene ninguna responsabilidad? Los políticos, los legisladores, las autoridades responsables de hacer cumplir las leyes, ¿no tienen ninguna responsabilidad? Incluso llego más allá y pregunto: ¿los chicos no tienen ninguna responsabilidad? No digo los adolescentes, sino los jóvenes de 23, 24, 25 años. ¿No son ellos mismos responsables de sus actos? Hay que reconocer que a la hora de educar, lo tenemos todo en contra y nos lo ponen muy difícil. Si no existiera el botellón nuestros hijos no lo harían. Podrían beber alcohol en cualquier lugar, pero no de esa manera salvaje y sin sentido. Si en Madrid está prohibido hacer botellón ¿por qué lo permi-

ten las autoridades? Incluso en algunos lugares de España se les facilita, cerrando recintos para que lo hagan. No se trata de poner multas, sino de disolver el botellón. Estos chicos está infringiendo la ley, por lo tanto la policía debe de tener la potestad de hacerla cumplir por las buenas o por las malas. ¿Y la responsabilidad de nuestros jóvenes? Muchos estudian, trabajan ¿no son ellos responsables de sus vidas y de sus actos cuando los fines de semana salen de fiesta? ¿hay que seguir echando la culpa a los padres hasta que tengan 40 años? Creo que es una responsabilidad compartida y que no siempre la culpa la tienen los padres.

Amaya González Montalvo (Madrid)

Hospital de la Princesa

Acabo de oír al Sr. Lasquetty que no habíamos entendido bien. Que el hospital de la Princesa no se desmantela, sino que lo van a especializar en los ancianos, sin quitar especialidades, ni la uvi, ni la docencia e investigación. Supongo que lo que quiere decir es que se va a dotar a ese hospital con un potente servicio de Geriatria, que hoy por hoy no tiene.... Pues si es así les felicito. ¡Ya era hora de que se doten a los hospitales universitarios de servicios de geriatría! A ver si le sigue el hospital Puerta de Hierro. ¿O se quedará en algo políticamente correcto: hospital especializado en ancianos sin servicio de geriatría?

Laura de Eugenio (Madrid)

Gente

Si quieres
contratar publicidad
con nosotros llama al

91 369 77 88

El periódico Gente no se responsabiliza ni se identifica con las opiniones que sus lectores y colaboradores expongan en sus cartas y artículos.

pgd oj
DISTRIBUCIÓN GRATUITA

Gente
madrid

Edita
Gente en Madrid S.L.
Gerente
Fernando Ibáñez
Director
Alberto Castillo

Redactora Jefe
Mamen Crespo

Madrid
Patricia Costa

Sur
Liliana Pellicer

Deportes
Francisco Quirós

Jefe de Maquetación
Carlos Zugasti

Jefe de Fotografía
Chema Martínez

Directora Grandes Cuentas
Amparo Lluich

Jefe Marketing
Rafael Vara

Coordinadora de publicidad
Ana Sánchez

Redacción:
Calle Atocha, 16, 2ª planta
Madrid 28012
Tel. centralita: 91 369 77 88
info@genteenmadrid.com
comercial@genteenmadrid.com

Grupo de Información GENTE
grupo@grupogente.es

Director General
Raúl Preciado Gómez

Director gentedigital.es
Leandro Pérez Miguel

Protección de datos:



www.gentedigital.es

¿Tienes un blog?
Vente a Gente

Si mantienes un blog en plataformas como Wordpress o Blogger y quieres formar parte de nuestra comunidad, escríbenos a nosotros@gentedigital.es con tu propuesta

gentedigital.es/comunidad

➤ NUEVOS BLOGS

Diamantes en serie

Alberto Nahum sigue desmenuzando al detalle las mejores series de ficción para televisión. 'Boss' es la última de ellas: gentedigital.es/comunidad/series/

El insolidario

Javier Momba aporta textos y fotografías que invitan a la reflexión. Su último debate enfrenta al mundo analógico con las novedades digitales: gentedigital.es/blogs/javiermomba/

Melómanos

En un otoño marcado por las novedades musicales, la visita al blog de Marcos Blanco se antoja más que necesaria. Descúbrelo en: gentedigital.es/blogs/melomanos/

gentedigital.es/comunidad

➤ WEB

En las redes sociales

Además de en nuestra web, puedes mantenerte informado en nuestras páginas en Facebook y Twitter.

[Twitter.com/gentedigital](https://twitter.com/gentedigital)

[Facebook.com/gentedigital](https://facebook.com/gentedigital)

HASTA EL 10 DE DICIEMBRE CRUCILANDIA

¡Un mundo de cruceros a precios de juguete!



RESERVANDO TU CRUCERO PARA 2013

10 meses
PAGO EN
SIN INTERESES ⁽³⁾

MEJOR PRECIO
GARANTIZADO Y PROTEGIDO
¡Y SI EL PRECIO BAJA TE LO IGUALAMOS! ⁽⁴⁾

CANCELA
SIN GASTOS
HASTA 60 DÍAS ANTES ⁽⁶⁾

RESERVA 60€
POR PERSONA ⁽⁵⁾

NIÑOS GRATIS ⁽⁷⁾
O CON GRANDES DESCUENTOS

Pullmantur - 8 días

Hasta un **50% de AHORRO ⁽²⁾** + RÉGIMEN TODO INCLUIDO

AVIÓN (desde Madrid o Barcelona) y TRASLADOS INCLUIDOS
EGIPTO Y TIERRA SANTA
Buque Zenith desde **675€**

Itinerario: Atenas, Alejandría / Port Said (Egipto), Ashdod (Jerusalén 2 días), Limassol (Chipre), Marmaris (Rodas), Atenas.
No incluye: tasas de embarque 204€.

Holland America - 13 días

Hasta **\$140 USD de crédito a bordo***
3^{er} y 4^o pasajero GRATIS (solo paga tasas)

IMPERIOS MEDITERRÁNEOS
Buque Nieu Amsterdam desde **1.372€**

Itinerario: Venecia (noche a bordo), Katakolon (Olimpia), Atenas, navegación estrecho Dardanelos, Estambul (2 días), Lesbos (Grecia), Kusadasi, Santorini, Argostoli (Grecia), Venecia.
No incluye: tasas de embarque 326€. * Por cabina.

Iberocruceros - 8 días

Hasta un **50% de AHORRO ⁽²⁾** + RÉGIMEN TODO INCLUIDO *

AVIÓN (desde Madrid o Barcelona) y TRASLADOS INCLUIDOS
ADRIÁTICO Y EGEO
Buque Grand Celebration desde **562€**

Itinerario: Venecia (noche a bordo) - Dubrovnik - Corfú - Santorini - Atenas - Estambul (noche a bordo)
No incluye: tasas de embarque 193 €. * Desde 16€ al día.

Royal Caribbean - 8 días

5% de DESCUENTO ⁽²⁾ + Hasta **100€ por Cabina***
+ TASAS DE EMBARQUE INCLUIDAS

FIORDOS NORUEGOS
Buque Vision of the Seas desde **579€**

Itinerario: Copenhague, Alesund, Geiranger, Flam, Bergen, Copenhague.
* No aplicado en precio. Consulta condiciones.

Costa Cruceros - 8 días

Hasta un **15% de AHORRO ⁽²⁾**
AVIÓN (desde Madrid o Barcelona) y TRASLADOS INCLUIDOS

CAPITALES BÁLTICAS
Buque Costa Luminosa desde **952€**

Itinerario: Copenhague, Tallin, San Petersburgo, Helsinki, Estocolmo, Copenhague.
No incluye: tasas de embarque 180€. Tasa aérea 9€ por persona.

Norwegian Cruise Line - 10 días

5% de DESCUENTO ⁽²⁾
+ Hasta **\$400 USD de crédito a bordo***
+ TASAS DE EMBARQUE INCLUIDAS

ISLAS CANARIAS Y MADEIRA
Buque Norwegian Spirit desde **621€**

Itinerario: Barcelona, Funchal (Madeira), Santa Cruz de Tenerife, Arrecife, Lanzarote, Málaga, Barcelona.
* Por cabina SUITE reservando hasta 30 de noviembre.



902 400 454
www.viajeselcorteingles.es

VIAJES
El Corte Inglés

Prezio por persona en cabina doble en régimen de Pensión Completa excepto indicados, válido para determinadas salidas de la temporada más baja publicada en los folletos de las compañías navieras. Costas de servicio y gastos de gestión no incluidos. Plazas limitadas. (1) Ejemplo publicitario basado en un crucero de Royal Caribbean / Buque Grandeur of the Seas de agosto 2012, aproximadamente a 10 meses sin intereses. (2) IVA 0%. (3) TAE 0,00%. (4) TAE 0,00%. (5) TAE 0,00%. (6) TAE 0,00%. (7) TAE 0,00%. (8) TAE 0,00%. (9) TAE 0,00%. (10) TAE 0,00%. (11) TAE 0,00%. (12) TAE 0,00%. (13) TAE 0,00%. (14) TAE 0,00%. (15) TAE 0,00%. (16) TAE 0,00%. (17) TAE 0,00%. (18) TAE 0,00%. (19) TAE 0,00%. (20) TAE 0,00%. (21) TAE 0,00%. (22) TAE 0,00%. (23) TAE 0,00%. (24) TAE 0,00%. (25) TAE 0,00%. (26) TAE 0,00%. (27) TAE 0,00%. (28) TAE 0,00%. (29) TAE 0,00%. (30) TAE 0,00%. (31) TAE 0,00%. (32) TAE 0,00%. (33) TAE 0,00%. (34) TAE 0,00%. (35) TAE 0,00%. (36) TAE 0,00%. (37) TAE 0,00%. (38) TAE 0,00%. (39) TAE 0,00%. (40) TAE 0,00%. (41) TAE 0,00%. (42) TAE 0,00%. (43) TAE 0,00%. (44) TAE 0,00%. (45) TAE 0,00%. (46) TAE 0,00%. (47) TAE 0,00%. (48) TAE 0,00%. (49) TAE 0,00%. (50) TAE 0,00%. (51) TAE 0,00%. (52) TAE 0,00%. (53) TAE 0,00%. (54) TAE 0,00%. (55) TAE 0,00%. (56) TAE 0,00%. (57) TAE 0,00%. (58) TAE 0,00%. (59) TAE 0,00%. (60) TAE 0,00%. (61) TAE 0,00%. (62) TAE 0,00%. (63) TAE 0,00%. (64) TAE 0,00%. (65) TAE 0,00%. (66) TAE 0,00%. (67) TAE 0,00%. (68) TAE 0,00%. (69) TAE 0,00%. (70) TAE 0,00%. (71) TAE 0,00%. (72) TAE 0,00%. (73) TAE 0,00%. (74) TAE 0,00%. (75) TAE 0,00%. (76) TAE 0,00%. (77) TAE 0,00%. (78) TAE 0,00%. (79) TAE 0,00%. (80) TAE 0,00%. (81) TAE 0,00%. (82) TAE 0,00%. (83) TAE 0,00%. (84) TAE 0,00%. (85) TAE 0,00%. (86) TAE 0,00%. (87) TAE 0,00%. (88) TAE 0,00%. (89) TAE 0,00%. (90) TAE 0,00%. (91) TAE 0,00%. (92) TAE 0,00%. (93) TAE 0,00%. (94) TAE 0,00%. (95) TAE 0,00%. (96) TAE 0,00%. (97) TAE 0,00%. (98) TAE 0,00%. (99) TAE 0,00%. (100) TAE 0,00%. (101) TAE 0,00%. (102) TAE 0,00%. (103) TAE 0,00%. (104) TAE 0,00%. (105) TAE 0,00%. (106) TAE 0,00%. (107) TAE 0,00%. (108) TAE 0,00%. (109) TAE 0,00%. (110) TAE 0,00%. (111) TAE 0,00%. (112) TAE 0,00%. (113) TAE 0,00%. (114) TAE 0,00%. (115) TAE 0,00%. (116) TAE 0,00%. (117) TAE 0,00%. (118) TAE 0,00%. (119) TAE 0,00%. (120) TAE 0,00%. (121) TAE 0,00%. (122) TAE 0,00%. (123) TAE 0,00%. (124) TAE 0,00%. (125) TAE 0,00%. (126) TAE 0,00%. (127) TAE 0,00%. (128) TAE 0,00%. (129) TAE 0,00%. (130) TAE 0,00%. (131) TAE 0,00%. (132) TAE 0,00%. (133) TAE 0,00%. (134) TAE 0,00%. (135) TAE 0,00%. (136) TAE 0,00%. (137) TAE 0,00%. (138) TAE 0,00%. (139) TAE 0,00%. (140) TAE 0,00%. (141) TAE 0,00%. (142) TAE 0,00%. (143) TAE 0,00%. (144) TAE 0,00%. (145) TAE 0,00%. (146) TAE 0,00%. (147) TAE 0,00%. (148) TAE 0,00%. (149) TAE 0,00%. (150) TAE 0,00%. (151) TAE 0,00%. (152) TAE 0,00%. (153) TAE 0,00%. (154) TAE 0,00%. (155) TAE 0,00%. (156) TAE 0,00%. (157) TAE 0,00%. (158) TAE 0,00%. (159) TAE 0,00%. (160) TAE 0,00%. (161) TAE 0,00%. (162) TAE 0,00%. (163) TAE 0,00%. (164) TAE 0,00%. (165) TAE 0,00%. (166) TAE 0,00%. (167) TAE 0,00%. (168) TAE 0,00%. (169) TAE 0,00%. (170) TAE 0,00%. (171) TAE 0,00%. (172) TAE 0,00%. (173) TAE 0,00%. (174) TAE 0,00%. (175) TAE 0,00%. (176) TAE 0,00%. (177) TAE 0,00%. (178) TAE 0,00%. (179) TAE 0,00%. (180) TAE 0,00%. (181) TAE 0,00%. (182) TAE 0,00%. (183) TAE 0,00%. (184) TAE 0,00%. (185) TAE 0,00%. (186) TAE 0,00%. (187) TAE 0,00%. (188) TAE 0,00%. (189) TAE 0,00%. (190) TAE 0,00%. (191) TAE 0,00%. (192) TAE 0,00%. (193) TAE 0,00%. (194) TAE 0,00%. (195) TAE 0,00%. (196) TAE 0,00%. (197) TAE 0,00%. (198) TAE 0,00%. (199) TAE 0,00%. (200) TAE 0,00%. (201) TAE 0,00%. (202) TAE 0,00%. (203) TAE 0,00%. (204) TAE 0,00%. (205) TAE 0,00%. (206) TAE 0,00%. (207) TAE 0,00%. (208) TAE 0,00%. (209) TAE 0,00%. (210) TAE 0,00%. (211) TAE 0,00%. (212) TAE 0,00%. (213) TAE 0,00%. (214) TAE 0,00%. (215) TAE 0,00%. (216) TAE 0,00%. (217) TAE 0,00%. (218) TAE 0,00%. (219) TAE 0,00%. (220) TAE 0,00%. (221) TAE 0,00%. (222) TAE 0,00%. (223) TAE 0,00%. (224) TAE 0,00%. (225) TAE 0,00%. (226) TAE 0,00%. (227) TAE 0,00%. (228) TAE 0,00%. (229) TAE 0,00%. (230) TAE 0,00%. (231) TAE 0,00%. (232) TAE 0,00%. (233) TAE 0,00%. (234) TAE 0,00%. (235) TAE 0,00%. (236) TAE 0,00%. (237) TAE 0,00%. (238) TAE 0,00%. (239) TAE 0,00%. (240) TAE 0,00%. (241) TAE 0,00%. (242) TAE 0,00%. (243) TAE 0,00%. (244) TAE 0,00%. (245) TAE 0,00%. (246) TAE 0,00%. (247) TAE 0,00%. (248) TAE 0,00%. (249) TAE 0,00%. (250) TAE 0,00%. (251) TAE 0,00%. (252) TAE 0,00%. (253) TAE 0,00%. (254) TAE 0,00%. (255) TAE 0,00%. (256) TAE 0,00%. (257) TAE 0,00%. (258) TAE 0,00%. (259) TAE 0,00%. (260) TAE 0,00%. (261) TAE 0,00%. (262) TAE 0,00%. (263) TAE 0,00%. (264) TAE 0,00%. (265) TAE 0,00%. (266) TAE 0,00%. (267) TAE 0,00%. (268) TAE 0,00%. (269) TAE 0,00%. (270) TAE 0,00%. (271) TAE 0,00%. (272) TAE 0,00%. (273) TAE 0,00%. (274) TAE 0,00%. (275) TAE 0,00%. (276) TAE 0,00%. (277) TAE 0,00%. (278) TAE 0,00%. (279) TAE 0,00%. (280) TAE 0,00%. (281) TAE 0,00%. (282) TAE 0,00%. (283) TAE 0,00%. (284) TAE 0,00%. (285) TAE 0,00%. (286) TAE 0,00%. (287) TAE 0,00%. (288) TAE 0,00%. (289) TAE 0,00%. (290) TAE 0,00%. (291) TAE 0,00%. (292) TAE 0,00%. (293) TAE 0,00%. (294) TAE 0,00%. (295) TAE 0,00%. (296) TAE 0,00%. (297) TAE 0,00%. (298) TAE 0,00%. (299) TAE 0,00%. (300) TAE 0,00%. (301) TAE 0,00%. (302) TAE 0,00%. (303) TAE 0,00%. (304) TAE 0,00%. (305) TAE 0,00%. (306) TAE 0,00%. (307) TAE 0,00%. (308) TAE 0,00%. (309) TAE 0,00%. (310) TAE 0,00%. (311) TAE 0,00%. (312) TAE 0,00%. (313) TAE 0,00%. (314) TAE 0,00%. (315) TAE 0,00%. (316) TAE 0,00%. (317) TAE 0,00%. (318) TAE 0,00%. (319) TAE 0,00%. (320) TAE 0,00%. (321) TAE 0,00%. (322) TAE 0,00%. (323) TAE 0,00%. (324) TAE 0,00%. (325) TAE 0,00%. (326) TAE 0,00%. (327) TAE 0,00%. (328) TAE 0,00%. (329) TAE 0,00%. (330) TAE 0,00%. (331) TAE 0,00%. (332) TAE 0,00%. (333) TAE 0,00%. (334) TAE 0,00%. (335) TAE 0,00%. (336) TAE 0,00%. (337) TAE 0,00%. (338) TAE 0,00%. (339) TAE 0,00%. (340) TAE 0,00%. (341) TAE 0,00%. (342) TAE 0,00%. (343) TAE 0,00%. (344) TAE 0,00%. (345) TAE 0,00%. (346) TAE 0,00%. (347) TAE 0,00%. (348) TAE 0,00%. (349) TAE 0,00%. (350) TAE 0,00%. (351) TAE 0,00%. (352) TAE 0,00%. (353) TAE 0,00%. (354) TAE 0,00%. (355) TAE 0,00%. (356) TAE 0,00%. (357) TAE 0,00%. (358) TAE 0,00%. (359) TAE 0,00%. (360) TAE 0,00%. (361) TAE 0,00%. (362) TAE 0,00%. (363) TAE 0,00%. (364) TAE 0,00%. (365) TAE 0,00%. (366) TAE 0,00%. (367) TAE 0,00%. (368) TAE 0,00%. (369) TAE 0,00%. (370) TAE 0,00%. (371) TAE 0,00%. (372) TAE 0,00%. (373) TAE 0,00%. (374) TAE 0,00%. (375) TAE 0,00%. (376) TAE 0,00%. (377) TAE 0,00%. (378) TAE 0,00%. (379) TAE 0,00%. (380) TAE 0,00%. (381) TAE 0,00%. (382) TAE 0,00%. (383) TAE 0,00%. (384) TAE 0,00%. (385) TAE 0,00%. (386) TAE 0,00%. (387) TAE 0,00%. (388) TAE 0,00%. (389) TAE 0,00%. (390) TAE 0,00%. (391) TAE 0,00%. (392) TAE 0,00%. (393) TAE 0,00%. (394) TAE 0,00%. (395) TAE 0,00%. (396) TAE 0,00%. (397) TAE 0,00%. (398) TAE 0,00%. (399) TAE 0,00%. (400) TAE 0,00%. (401) TAE 0,00%. (402) TAE 0,00%. (403) TAE 0,00%. (404) TAE 0,00%. (405) TAE 0,00%. (406) TAE 0,00%. (407) TAE 0,00%. (408) TAE 0,00%. (409) TAE 0,00%. (410) TAE 0,00%. (411) TAE 0,00%. (412) TAE 0,00%. (413) TAE 0,00%. (414) TAE 0,00%. (415) TAE 0,00%. (416) TAE 0,00%. (417) TAE 0,00%. (418) TAE 0,00%. (419) TAE 0,00%. (420) TAE 0,00%. (421) TAE 0,00%. (422) TAE 0,00%. (423) TAE 0,00%. (424) TAE 0,00%. (425) TAE 0,00%. (426) TAE 0,00%. (427) TAE 0,00%. (428) TAE 0,00%. (429) TAE 0,00%. (430) TAE 0,00%. (431) TAE 0,00%. (432) TAE 0,00%. (433) TAE 0,00%. (434) TAE 0,00%. (435) TAE 0,00%. (436) TAE 0,00%. (437) TAE 0,00%. (438) TAE 0,00%. (439) TAE 0,00%. (440) TAE 0,00%. (441) TAE 0,00%. (442) TAE 0,00%. (443) TAE 0,00%. (444) TAE 0,00%. (445) TAE 0,00%. (446) TAE 0,00%. (447) TAE 0,00%. (448) TAE 0,00%. (449) TAE 0,00%. (450) TAE 0,00%. (451) TAE 0,00%. (452) TAE 0,00%. (453) TAE 0,00%. (454) TAE 0,00%. (455) TAE 0,00%. (456) TAE 0,00%. (457) TAE 0,00%. (458) TAE 0,00%. (459) TAE 0,00%. (460) TAE 0,00%. (461) TAE 0,00%. (462) TAE 0,00%. (463) TAE 0,00%. (464) TAE 0,00%. (465) TAE 0,00%. (466) TAE 0,00%. (467) TAE 0,00%. (468) TAE 0,00%. (469) TAE 0,00%. (470) TAE 0,00%. (471) TAE 0,00%. (472) TAE 0,00%. (473) TAE 0,00%. (474) TAE 0,00%. (475) TAE 0,00%. (476) TAE 0,00%. (477) TAE 0,00%. (478) TAE 0,00%. (479) TAE 0,00%. (480) TAE 0,00%. (481) TAE 0,00%. (482) TAE 0,00%. (483) TAE 0,00%. (484) TAE 0,00%. (485) TAE 0,00%. (486) TAE 0,00%. (487) TAE 0,00%. (488) TAE 0,00%. (489) TAE 0,00%. (490) TAE 0,00%. (491) TAE 0,00%. (492) TAE 0,00%. (493) TAE 0,00%. (494) TAE 0,00%. (495) TAE 0,00%. (496) TAE 0,00%. (497) TAE 0,00%. (498) TAE 0,00%. (499) TAE 0,00%. (500) TAE 0,00%. (501) TAE 0,00%. (502) TAE 0,00%. (503) TAE 0,00%. (504) TAE 0,00%. (505) TAE 0,00%. (506) TAE 0,00%. (507) TAE 0,00%. (508) TAE 0,00%. (509) TAE 0,00%. (510) TAE 0,00%. (511) TAE 0,00%. (512) TAE 0,00%. (513) TAE 0,00%. (514) TAE 0,00%. (515) TAE 0,00%. (516) TAE 0,00%. (517) TAE 0,00%. (518) TAE 0,00%. (519) TAE 0,00%. (520) TAE 0,00%. (521) TAE 0,00%. (522) TAE 0,00%. (523) TAE 0,00%. (524) TAE 0,00%. (525) TAE 0,00%. (526) TAE 0,00%. (527) TAE 0,00%. (528) TAE 0,00%. (529) TAE 0,00%. (530) TAE 0,00%. (531) TAE 0,00%. (532) TAE 0,00%. (533) TAE 0,00%. (534) TAE 0,00%. (535) TAE 0,00%. (536) TAE 0,00%. (537) TAE 0,00%. (538) TAE 0,00%. (539) TAE 0,00%. (540) TAE 0,00%. (541) TAE 0,00%. (542) TAE 0,00%. (543) TAE 0,00%. (544) TAE 0,00%. (545) TAE 0,00%. (546) TAE 0,00%. (547) TAE 0,00%. (548) TAE 0,00%. (549) TAE 0,00%. (550) TAE 0,00%. (551) TAE 0,00%. (552) TAE 0,00%. (553) TAE 0,00%. (554) TAE 0,00%. (555) TAE 0,00%. (556) TAE 0,00%. (557) TAE 0,00%. (558) TAE 0,00%. (559) TAE 0,00%. (560) TAE 0,00%. (561) TAE 0,00%. (562) TAE 0,00%. (563) TAE 0,00%. (564) TAE 0,00%. (565) TAE 0,00%. (566) TAE 0,00%. (567) TAE 0,00%. (568) TAE 0,00%. (569) TAE 0,00%. (570) TAE 0,00%. (571) TAE 0,00%. (572) TAE 0,00%. (573) TAE 0,00%. (574) TAE 0,00%. (575) TAE 0,00%. (576) TAE 0,00%. (577) TAE 0,00%. (578) TAE 0,00%. (579) TAE 0,00%. (580) TAE 0,00%. (581) TAE 0,00%. (582) TAE 0,00%. (583) TAE 0,00%. (584) TAE 0,00%. (585) TAE 0,00%. (586) TAE 0,00%. (587) TAE 0,00%. (588) TAE 0,00%. (589) TAE 0,00%. (590) TAE 0,00%. (591) TAE 0,00%. (592) TAE 0,00%. (593) TAE 0,00%. (594) TAE 0,00%. (595) TAE 0,00%. (596) TAE 0,00%. (597) TAE 0,00%. (598) TAE 0,00%. (599) TAE 0,00%. (600) TAE 0,00%. (601) TAE 0,00%. (602) TAE 0,00%. (603) TAE 0,00%. (604) TAE 0,00%. (605) TAE 0,00%. (606) TAE 0,00%. (607) TAE 0,00%. (608) TAE 0,00%. (609) TAE 0,00%. (610) TAE 0,00%. (611) TAE 0,00%. (612) TAE 0,00%. (613) TAE 0,00%. (614) TAE 0,00%. (615) TAE 0,00%. (616) TAE 0,00%. (617) TAE 0,00%. (618) TAE 0,00%. (619) TAE 0,00%. (620) TAE 0,00%. (621) TAE 0,00%. (622) TAE 0,00%. (623) TAE 0,00%. (624) TAE 0,00%. (625) TAE 0,00%. (626) TAE 0,00%. (627) TAE 0,00%. (628) TAE 0,00%. (629) TAE 0,00%. (630) TAE 0,00%. (631) TAE 0,00%. (632) TAE 0,00%. (633) TAE 0,00%. (634) TAE 0,00%. (635) TAE 0,00%. (636) TAE 0,00%. (637) TAE 0,00%. (638) TAE 0,00%. (639) TAE 0,00%. (640) TAE 0,00%. (641) TAE 0,00%. (642) TAE 0,00%. (643) TAE 0,00%. (644) TAE 0,00%. (645) TAE 0,00%. (646) TAE 0,00%. (647) TAE 0,00%. (648) TAE 0,00%. (649) TAE 0,00%. (650) TAE 0,00%. (651) TAE 0,00%. (652) TAE 0,00%. (653) TAE 0,00%. (654) TAE 0,00%. (655) TAE 0,00%. (656) TAE 0,00%. (657) TAE 0,00%. (658) TAE 0,00%. (659) TAE 0,00%. (660) TAE 0,00%. (661) TAE 0,00%. (662) TAE 0,00%. (663) TAE 0,00%. (664) TAE 0,00%. (665) TAE 0,00%. (666) TAE 0,00%. (667) TAE 0,00%. (668) TAE 0,00%. (669) TAE 0,00%. (670) TAE 0,00%. (671) TAE 0,00%. (672) TAE 0,00%. (673) TAE 0,00%. (674) TAE 0,00%. (675) TAE 0,00%. (676) TAE 0,00%. (677) TAE 0,00%. (678) TAE 0,00%. (679) TAE 0,00%. (680) TAE 0,00%. (681) TAE 0,00%. (682) TAE 0,00%. (683) TAE 0,00%. (684) TAE 0,00%. (685) TAE 0,00%. (686) TAE 0,00%. (687) TAE 0,00%. (688) TAE 0,00%. (689) TAE 0,00%. (690) TAE 0,00%. (691) TAE 0,00%. (692) TAE 0,00%. (693) TAE 0,00%. (694) TAE 0,00%. (695) TAE 0,00%. (696) TAE 0,00%. (697) TAE 0,00%. (698) TAE 0,00%. (699) TAE 0,00%. (700) TAE 0,00%. (701) TAE 0,00%. (702) TAE 0,00%. (703) TAE 0,00%. (704) TAE 0,00%. (705) TAE 0,00%. (706) TAE 0,00%. (707) TAE 0,00%. (708) TAE 0,00%. (709) TAE 0,00%. (710) TAE 0,00%. (711) TAE 0,00%. (712) TAE 0,00%. (713) TAE 0,00%. (714) TAE 0,00%. (715) TAE 0,00%. (716) TAE 0,00%. (717) TAE 0,00%. (718) TAE 0,00%. (719) TAE 0,00%. (720) TAE 0,00%. (721) TAE 0,00%. (722) TAE 0,00%. (723) TAE 0,00%. (724) TAE 0,00%. (725) TAE 0,00%. (726) TAE 0,00%. (727) TAE 0,00%. (728) TAE 0,00%. (729) TAE 0,00%. (730) TAE 0,00%. (731) TAE 0,00%. (732) TAE 0,00%. (733) TAE 0,00%. (734) TAE 0,00%. (735) TAE 0,00%. (736) TAE 0,00%. (737) TAE 0,00%. (738) TAE 0,00%. (739) TAE 0,00%. (740) TAE 0,00%. (741) TAE 0,00%. (742) TAE 0,00%. (743) TAE 0,00%. (744) TAE 0,00%. (745) TAE 0,00%. (746) TAE 0,00%. (747) TAE 0,00%. (748) TAE 0,00%. (749) TAE 0,00%. (750) TAE 0,00%. (751) TAE

Madrid Sur

La 'okupación' de viviendas vacías lastra la convivencia

La asociación La Unidad de San Cristóbal asegura que los bancos tardan dos años en denunciar el uso ilegal de pisos desahuciados

Miguel Hernández

Los vecinos de San Cristóbal de los Ángeles, en el distrito de Villaverde, han sido testigos mudos durante los últimos meses de la proliferación de una práctica, convertida en negocio para algunos, la ocupación de las viviendas vacías como resultado de la ejecución de órdenes judiciales de desahucio. Y perdidos los recelos, han decidido pasar a la acción para denunciar una situación que afecta negativamente a la convivencia en el barrio.

La asociación de vecinos La Unidad, en la rueda de prensa que tuvo lugar el pasado 6 de noviembre, aseguró que el 20 por ciento de las viviendas están vacías. "Sin embargo, no tardan en ser ocupadas por personas que cambian el bombín de la puerta y la venden a terceros o la alquilan a cambio de unos miles de euros. Otras, las que no son ocupadas, permanecen no solo vacías, sino abandonadas por sus nuevos propietarios, los bancos, que no cumplen con sus obligaciones, como el pago de la comunidad de propietarios", explicó su presidenta, María del Prado de la Mata.

"Las entidades bancarias se dan prisa en desahuciar a nuestros vecinos que, por problemas laborales, no pueden hacer frente a sus hipotecas, pero pueden llegar a tardar más de dos años en denunciar una ocupación, a lo que hay que sumar lo que se

demora la resolución judicial", precisó.

De la Mata añadió que la asociación ha recogido casi 5.000 firmas de vecinos que reclaman una intervención urgente de las administraciones públicas, una petición que trasladaron en numerosas ocasiones a la Delegación de Gobierno, al Gobierno autonómico y al Ayuntamiento de la capital.

La respuesta, comentó la portavoz, ha sido la misma en los tres casos. "Lo único que nos di-

Los vecinos han recabado más de 5.000 firmas para denunciar la situación en el barrio

cen es que van a intentar hacer algo, pero lo cierto es que todo sigue igual".

CONVIVENCIA

Mientras tanto, los vecinos, "desamparados", contemplan cómo los 'okupas' enganchan la luz a los contadores de los vecinos y cómo las comunidades tienen cada vez más morosos que no pagan la cuota resintiéndose, no sólo el mantenimiento de las zonas comunes, sino la propia convivencia. "Es inadmisibles que nuestros vecinos, afectados por la crisis y deudores de buena fe, sean expulsados de sus hogares



Una quinta parte de las viviendas del barrio está vacía

Cobro fraudulento por abrir las casas

Fuentes municipales aseguran conocer de primera mano el problema denunciado por los vecinos de San Cristóbal, aunque explican que no tienen la competencia en la resolución del mismo. Argumentan que están en contacto la autoridad policial y adelantan a GENTE que ya ha sido detenido y pasado a disposición judicial un cerrajero que, previo cobro de importantes cantidades económicas, se dedicaba a abrir las casas vacías tras el abandono de sus antiguos moradores.

res por no poder pagar la hipoteca ante la inacción de las administraciones públicas y nadie haga nada con quienes ocupan de forma ilegal sus viviendas y generan problemas de convivencia

en el barrio", criticó la vecina. Los residentes culpan de la situación actual a los bancos, a los jueces y a las administraciones públicas por hacer dejación de sus funciones.

ANUNCIO DE LA COMUNIDAD

El centro de salud del PAU de Carabanchel abrirá este mes

M. H.

La espera de los vecinos del PAU y de Carabanchel Alto para recibir asistencia sanitaria en el centro de salud del nuevo barrio parece tener los días contados. El ambulatorio, si se cumplen las previsiones, comenzará a prestar servicios a los vecinos de la zona antes que acabe noviembre, según adelantó la viceconsejera de Infraestructuras Sanitarias de la Comunidad de Madrid, Belén Prado, el pasado miércoles 7 de noviembre en la comisión de Sanidad de la Asamblea de Madrid.

"Abrirá sus puertas este mes una vez finalice la selección de personal", comentó la responsable del Gobierno regional. En su intervención, incidió, además, en que el centro será "de vanguardia", y contará con 19 consultas y una plantilla de 22 personas.

LARGA LUCHA VECINAL

Los vecinos de la zona han protagonizado en los últimos meses diferentes actos de protesta solicitando su inmediata apertura tras llevar casi un año finalizadas las obras del edificio.

La última manifestación recorrió las calles de los barrios carabancheleros afectados el pasado domingo 25 de octubre. En este acto de protesta, además de reclamar la puesta en marcha inmediata del recurso sanitario, pidieron que se dotara de la plantilla suficiente, "con nuevas plazas, para evitar que continúe la actual saturación que se produce en el centro de especialidades de Guayaba", comentaron los residentes.

CARABANCHEL EL CONCEJAL MANUEL TROITIÑO VISITA EL RECURSO MUNICIPAL

Informática para el Francisco de Goya

M. H.

El concejal de Carabanchel, Manuel Troitiño, visitó el 7 de noviembre el Centro Municipal de Mayores Francisco de Goya para anunciar a sus usuarios que en breve comenzarán las instalaciones pertinentes para que inicien su actividad de Informática y de uso de las redes sociales. Es-

te espacio antes integrado, en la actualidad es de uso exclusivo de mayores. Entre sus instalaciones cuenta con una biblioteca y un centro de Día para 30 plazas destinadas a personas con dificultades físicas.

"Es objetivo prioritario del Ayuntamiento de Madrid y del propio distrito llegar a conseguir

que todos los centros de mayores dispongan de este recurso, y paliar en lo posible la brecha digital existente entre la población mayor", explicó el edil. "Consideramos muy positivo que puedan participar de los conocimientos informáticos y de las redes sociales al mismo nivel que el resto de la población", concluyó.



El edil de Carabanchel conversó con los mayores en su visita

CAMPAÑA INFORMATIVA

Amifivi critica el estacionamiento de vehículos en los pasos de cebra

M. H.

La Asociación de Minusválidos Físicos de Villaverde (Amifivi), ha puesto en marcha una campaña de concienciación sobre el problema que sufren las personas con movilidad reducida ante los conductores que aparcan sus vehículos en zonas donde impiden el tránsito a muchas personas. La misma consiste en el reparto de más de 50.000 octavillas por las calles de los diferentes barrios del distrito y en la pegada de carteles, una iniciativa que sus colaboradores han comenzado esta semana.

“Cuando se aparca en un paso de cebra estás privando el derecho de circular no sólo a personas mayores, con sillas de bebé, con discapacidad, peatones, sino a servicios de urgencias que dependen a lo mejor del único espacio disponible para acceder a un centro sanitario, o un accidente, impidiéndoles su labor”, son alguna de las consignas recogidas en los papeles.

SOLIDARIDAD

El presidente del colectivo, Andrés Serrano, asegura que ser solidario y cumplir las normas de circulación “no cuesta nada”. “Imagina lo que supondría andar todos los días tres kilómetros teniendo las piernas bien, pues las personas con movilidad reducida no pueden a veces ni siquiera andar 100 metros sin tener que pararse varias veces. Ellas han luchado por sus derechos, pero cumplen con sus obligaciones”, argumenta.



La asociación Barriada de San Fermín critica que la instalación vive de espaldas a los vecinos

Vecinos denuncian falta de planificación en Caja Mágica

Dicen que se están levantando las pistas de tenis construidas hace seis meses

Miguel Hernández

Las vecinos de San Fermín, en el distrito de Usera, denuncian que sólo seis meses después de su construcción, el Ayuntamiento de Madrid ha dado la orden de desmontar las ocho pistas de tenis construidas en el perímetro interior de la Caja Mágica.

“No damos crédito. No sólo las están demoliendo apenas construidas, sino que, por la obra que vemos, las van a volver a construir”, explica Víctor Renes, presidente de la asociación de vecinos Barriada de San Fermín. Los residentes no dudan en afirmar que se ha “tirado” una cantidad de dinero “cuya cuantía desconocemos” pero que “a

buen seguro” supera el coste del pabellón cubierto que llevan reivindicando.

“Es inadmisibles que se gaste dinero en unas pistas de tenis de ‘quita y pon’, haciendo caso omiso al acuerdo adoptado por la Junta Municipal en noviembre de 2010 para instar al Consistorio a que abra las instalaciones de la Caja Mágica al deporte popular y que se haga a escondidas ya que están procurando que no veamos las obras”, explica el portavoz vecinal.

Renes recuerda que, desde su inauguración, el colectivo ciudadano no ha dejado de denunciar que el recinto no funciona “de cara al barrio”. “Desde que la Fe-

deración de Tenis y el equipo de baloncesto del Real Madrid abandonaron el recinto por los costosos gastos de mantenimiento, sólo alberga la celebración anual del torneo Máster de Tenis de Madrid y espectáculos que nada tienen que ver con la práctica deportiva, mientras las vecinas y vecinos carecen de espacios dignos en los que practicar deporte”, se lamenta.

Por último, la asociación incide en el hecho de que las 80 niñas de la escuela de baloncesto del barrio entrenan “en una cancha descubierta que carece de iluminación, sin vestuarios ni servicios, en la que no se puede jugar cuando llueve”, concluyen.

DISTRITOS DEL SUR

La crisis dispara el uso del wi-fi en los quioscos de la periferia

M. H.

La crisis ha disparado el uso del servicio de Internet gratuito de la red de quioscos wi-fi de Madrid, sobre todo en los barrios periféricos de la capital, según los datos de la Asociación de Vendedores de Prensa de Madrid (AVVPM). Además, mensualmente más de 100.000 ciudadanos y turistas que visitan la capital se decantan por utilizarlo.

Los establecimientos que han registrado un mayor consumo de tráfico y tiempo durante el último año están situados en la avenida de Rosales, 92, en el distrito de Villaverde, en la calle del General Romero Basart, 91, en Latina, en Marcelo Usera, 150, en Usera, y en Oporto, 24, en Carabanchel

Además, los quioscos wi-fi situados en los dos primeros distritos ocupan el sexto y séptimo puesto en la clasificación de los puestos con más tráfico de todas las redes en España. “Los usuarios utilizan el servicio inalámbrico de los quioscos como una alternativa de conexión gratuita gracias a la cual no tienen que pagar una costosa tarifa de datos mensual”, explican los responsables de esta iniciativa. A su juicio, este servicio contribuye a mitigar la brecha digital de las personas con un menor poder adquisitivo.

OTOÑO GASTRONÓMICO EN ABADÍA CALDARIA
Programas de 1 ó 2 noches
ALOJAMIENTO EN HABITACIÓN ESTÁNDAR.
RÉGIMEN DE DESAYUNO BUFFET.
1 ó 2 CENAS CON MENÚ GASTRONÓMICO Desde 47,50 €uros

ESCAPADA DE OTOÑO
Programas de 1 ó 2 noches
ALOJAMIENTO EN HABITACIÓN ESTÁNDAR
RÉGIMEN DESAYUNO BUFFET
TRATAMIENTO TERMAL: MASAJE CUELLO-HOMBROS Y CIRCUITO TERMAL (Lajas y Lebríos) TERMARIUM CAELERUS Y ALVEA (Arrocia) Desde 42,50 €uros

PUNTES DE OTOÑO
PILAR, TODOS LOS SANTOS Y CONSTITUCIÓN Desde 37 €uros
3 NOCHES
ALOJAMIENTO EN HABITACIÓN ESTÁNDAR.
RÉGIMEN DE DESAYUNO BUFFET.
USO LIBRE DE LAS PISCINAS

calDaria.es
Vivir, en una palabra
Central de Reservas: 902 482400-01

ACADEMIA ALFA 10
Centro Homologado por la Consejería de Economía y Empleo.
Comunidad de Madrid nº 26.752

CLASES DE APOYO
PRIMARIA - E.S.O. - BACHILLERATO - SELECTIVIDAD
MATEMÁTICAS - FÍSICA - QUÍMICA - INGLÉS - LENGUA - LATÍN - GRIEGO

CURSOS DE INFORMÁTICA
PAQUETE OFFICE, INTERNET, PROGRAMACIÓN C Y MECANOGRAFÍA

✓ GRUPOS REDUCIDOS
✓ NUESTRO MÉTODO DE ENSEÑANZA BASADO EN "COMPRENDER FRENTE A MEMORIZAR"

C/ Selma Lagerlöff, 15 ☎ 91 798 18 20 VILLAVERDE BAJO
C/ Nelly Sachs, 1 ☎ 91 505 08 07 28021 MADRID

Madrid Sur

Accidente mortal en la avenida de Córdoba

Un accidente acaecido en la madrugada del 4 de noviembre en el número 25 de la avenida de Córdoba, se saldó con una persona fallecida. En un cruce regulado por semáforos se produjo un choque frontal, con el resultado de la muerte en el acto de una joven de 18 años que viajaba en uno de los vehículos. Samur atendió a los otros cuatro jóvenes que viajaban con la víctima y al copiloto del otro coche implicado en el suceso por una fractura leve.



DOS CENTROS EN VILLAVERDE

Madrid destina más de 1,2 millones a la discapacidad intelectual

M. H.

La Junta de Gobierno de la Ciudad de Madrid aprobó el 8 de noviembre una nueva prórroga del contrato de gestión de los dos centros municipales de atención a personas con discapacidad intelectual, el Centro Ocupacional de Villaverde, y el de Día de Navas de Tolosa, ambos gestionados por la asociación Afandice, por un importe de 1,2 millones de euros.

La prórroga, con vigencia para el período comprendido entre el 1 de enero y el 31 de diciembre del próximo año, permitirá continuar dando cobertura a la importante necesidad social que supone la atención especializada a las personas con discapacidad intelectual, tanto para favorecer su integración, como para apoyar a las familias en su cuidado a la espera de la distribución de competencias entre la Comunidad de Madrid y el Ayuntamiento de Madrid sobre atención a personas con discapacidad.

MÁS DE 130 PLAZAS

El Centro Ocupacional Villaverde dispone de 80 plazas para facilitar la inserción social y laboral de personas con discapacidad intelectual mayores de 18 años, mediante una serie de talleres y actividades destinadas a conseguir el máximo desarrollo de sus capacidades personales.

Por su parte, el Centro de Día Navas de Tolosa cuenta con 50 plazas dirigidas a mayores de 18 años afectadas de minusvalía intelectual grave. Su objetivo es proporcionarles atención rehabilitadora, habilitación personal y social, cuidados personales y asistencia especializada. Dispone de servicios de comedor y transporte adaptados a las exigencias de los usuarios.

Lissavetzky pide un plan especial para el barrio de Abrantes

El portavoz del PSOE mantuvo una reunión con la Asociación de Vecinos Colonia Diego Velázquez

Miguel Hernández

El portavoz del PSOE en el Ayuntamiento de Madrid, Jaime Lissavetzky, y el de Carabanchel, Gabriel Calles, visitaron el 5 de noviembre la Asociación de Vecinos Colonia Diego Velázquez, en el barrio de Abrantes del distrito de Carabanchel. En esta reunión, prevista para el viernes y pospuesta por los sucesos del Madrid Arena, los ediles pudieron conocer de primera mano y en palabras de los propios vecinos cuáles son sus inquietudes y los problemas a los que se enfrenta el barrio.

El paro, y las situaciones que de él se derivan, son, en palabras de Lissavetzky, las dificultades más importantes a las que se enfrentan los habitantes de esta zona, ya que Abrantes está entre

Un vetusto campo de fútbol en mal estado

Por otro lado, los residentes sacaron a relucir la situación del campo de fútbol situado en un espacio interbloques de la colonia del distrito de Carabanchel. Ante la presencia de Lissavetzky, pidieron su remodelación, argumentando que la instalación debido a su desuso se está convirtiendo un foco de insalubridad, debido a la proliferación de la suciedad. El portavoz socialista aprovechó la ocasión para ironizar sobre el supuesto reequilibrio territorial que defiende el Ayuntamiento Madrid. "La solución revolucionaria consiste en no hacer nada para resolver los problemas de infraestructuras de, entre otros, este barrio", concluyó.

los 38 barrios de Madrid que superan el 20 por ciento de tasa de desempleo.

Esta circunstancia llevó al PSOE a solicitar un plan municipal especial para intentar paliar la situación. Además, también Lissavetzky interpelló a la alcaldesa durante el pasado Pleno.

"Si es cierto que el Ayuntamiento va a recibir más dinero de los ciudadanos, que lo invierta en los ciudadanos y no en los bancos, que ya se llevan el 21% del presupuesto en intereses y amortización de deuda", comentó el concejal de la oposición.

PROBLEMA DE VIVIENDA

La vivienda es otro de los problemas de esta zona, en la que existen muchos pisos vacíos a causa de los desahucios, fundamental-

mente propiedad de la entidad Bankia. En este sentido, los socialistas quieren que el Consistorio madrileño asuma el papel de mediador para convertir los inmuebles vacíos en viviendas sociales hasta que tenga lugar su venta final.

Otra de las cuestiones abordadas durante el encuentro con representantes del movimiento vecinal fue la escasez de equipamientos del barrio de Abrantes. Los residentes aprovecharon la ocasión para volver a pedir, en este caso a la oposición, la construcción de un centro municipal de salud, ya que "el existente está obsoleto y saturado", aseguraron los residentes.

El colectivo vecinal tiene más de 45 años de antigüedad y tiene alrededor de 1.200 socios.

EN LOS EQUIPAMIENTOS DE LOS CÁRMENES Y USERA

El 112 ofrece cursos de primeros auxilios en centros de mayores

Gente

El Centro de Emergencias 112 ha puesto en marcha una actividad con la que se pretende formar a las personas que se encuentran en centros de mayores de la región en primeros auxilios y darles algunas nociones básicas de cómo actuar en caso de emer-

gencias comunes entre esta población como lipotimias, incendios en viviendas, robos o accidentes en transporte público.

El consejero de Presidencia, Justicia y portavoz del Gobierno, Salvador Victoria y el consejero de Asuntos Sociales, Jesús Fermosel, presentaron el 5 de no-

viembre cursos de carácter formativo e informativo que impartirá personal de emergencias del 112 en los centros de mayores de Alonso Heredia, Los Cármes, Puentes de Vallecas, Sagasta, Tetuán, Puente de Toledo y Usera, en Madrid capital y en Alcorcón y Móstoles.

Estos equipamientos están catalogados en el 112 como puntos de interés de emergencias para ofrecer una respuesta más rápida en posibles casos de emergencia.



El personal imparte nociones básicas para casos de emergencia

Los Rosales presenta sus propuestas al nuevo PGOUM

Los vecinos piden la rehabilitación de los edificios más antiguos y más estacionamientos

Miguel Hernández

La asociación de vecinos Los Rosales, con motivo del proceso de revisión del Plan General de Ordenación Urbana de Madrid (PGOUM), ha elaborado un documento que incluye 16 propuestas que ya ha presentado a la Fravm para su posterior traslado a la Administración municipal. El informe aborda las necesidades y las cuestiones básicas a solucionar en los próximos años para mejorar este barrio del distrito de Villaverde en opinión de sus ciudadanos.

Entre las iniciativas, destacan la realización de un plan de rehabilitación especial para los edificios de mayor antigüedad del barrio y la creación de una zona de preferencia comercial en los barrios de Los Rosales y



Los pabellones de Renfe, en la calle de Eduardo Marestany

Butarque, con el objetivo de incentivar el pequeño comercio.

Los residentes, además, consideran necesaria una planificación de zonas de aparcamiento y la recuperación de los pabellones de Renfe, previa declaración como Bienes de Interés Cultural (BIC), para convertirlos en un centro de ocio y cultura y en un pulmón verde.

Por otro lado, reclaman la construcción de accesos desde

la A4 y M-45 y la apertura de la salida 21 de la M-40 con las medidas de seguridad adecuadas a los barrios.

SOTERRAMIENTO DE VÍAS

Además, inciden en la conveniencia de la realización de un estudio urbanístico y técnico para analizar la viabilidad y puesta en marcha del enterramiento de las líneas ferroviarias a su paso por Villaverde Bajo.

INFORME EL VALOR MEDIO DEL METRO ES DE 1.766 EUROS

La vivienda usada más barata está en San Cristóbal

M. H.

San Cristóbal de los Ángeles es el barrio más barato de Madrid capital para adquirir una vivienda de segunda mano, con un valor medio de 1.766 euros por metro cuadrado y un descenso en el precio de las casas del uno por ciento respecto al mes pasado. Ésta es una de las conclusiones del último informe elaborado por el portal fotocasa.es que analiza la evolución del valor de

los inmuebles usados en el mes de octubre. El barrio de Goya, en el distrito de Salamanca, por contra, es el más caro con 5.293 euros por metro cuadrado a pesar después de bajar el 1,5 por ciento. El documento establece, además, que el precio medio de la vivienda de segunda mano en la Comunidad registró en octubre un descenso del 0,6 por ciento, con un precio medio de 2.595 euros por metro cuadrado.

CONSUMO HASTA EL PRÓXIMO 18 DE NOVIEMBRE

Una campaña para dar a conocer los alimentos madrileños

Gente

La Asociación Empesarial de Industrias Alimentarias de la Comunidad de Madrid, Aseacam y los hipermercados E. Leclerc, con el apoyo de la Comunidad, organizan la I Campaña Alimentos de Madrid para dar a conocer los productos alimentarios elab-

borados en la región entre los consumidores finales. Con esta iniciativa se pretende dar a conocer su excelencia a través de la industria agroalimentaria. Hasta el 18 de noviembre, los productos estarán presentes en los ocho hipermercados E. Leclerc de la Comunidad de Madrid



Ahorra con el Plan PIVE.

Nuevo Rio
desde 8.400€



Nuevo cee'd diésel
desde 12.400€



The Power to Surprise

APROVECHA EL
PLAN PIVE

AUTOS SELIKAR

• MADRID, C/ Antonio Leyva, 76 (junto a la P. Elíptica) | Tel: 91 481 15 35

• LEGANÉS, Avda. Carlos Sainz, 43, Ciudad del Automóvil | Tel: 91 829 98 74

Consumo (l/100km): 3,2-6,5. Emisiones de CO₂ (gr/km): 85-149.

Financiación Kia Rio 1.2 CVT Basic 3p / PIVE Kia cee'd 1.4 CRD 165T Concept 3p (incluido impuestos, transporte, acciones promocionales y Plan PIVE del gobierno). No incluye gastos de gestión y matriculación. Consultar condiciones y requisitos disponibles del Plan PIVE. Oferta válida limitada para vehículos en stock hasta fin de mes en concesionarios de Península y Baleares. Modelo visualizado no corresponde con el ofertado. Unidades limitadas. Consultar manual de garantía Kia.

Deportes



Florentino Pérez, Ana Botella e Ignacio González colocaron la parte final de la maqueta, el escudo del club, en presencia de su presidente de honor y de sus capitanes, entre otros

III FASE DE LA CIUDAD DEPORTIVA RESIDENCIAS DE LA CANTERA Y DEL PRIMER EQUIPO

La 'fábrica' blanca sigue creciendo

Patricia Costa

Un proyecto para las nuevas generaciones, "el auténtico hogar para la formación integral de nuestros jugadores". Así presentó Florentino Pérez, presidente del Real Madrid, la tercera fase de la Ciudad Deportiva del club, que en 2013 contará con dos residencias, una para el primer equipo y otra para las categorías inferiores. Esta última contará con más de 9.000 metros cuadrados, 56 habitaciones dobles, áreas de estudio, de convivencia o comedor, entre otros recursos. Por otro lado, los pupilos de Mourinho contarán con 60 habitaciones individuales, sala de audiovisuales, biblioteca digital y espacios dirigidos al entrenamiento y a la concentración.

"Por primera vez en 110 años, el Real Madrid tendrá una residencia específica para los canteranos integrada en la Ciudad Deportiva, el mayor centro de formación del fútbol del mundo. También por primera vez tendremos una residencia para el primer equipo, un edificio diferenciador con respecto a la mayoría de los clubes del mundo",

explicó el máximo dirigente, tras la proyección de un emotivo vídeo titulado 'Crecemos'. Posteriormente, echó la vista atrás para repasar las épocas marcadas por jóvenes promesas. "Durante décadas disfrutamos de nuestra antigua Ciudad Deportiva y de jugadores que fueron grandes exponentes del madridismo como el Madrid ye-yé, el de Camacho y Benito, el Castilla de la final de Copa ante el primer equipo, el de Raúl y Casillas, el actual (...). Siempre hemos invertido en nuestros jóvenes jugadores y les hemos ayudado a mejorar bajo unos valores y un talento que se han fundido en nuestra fábrica, como la llama nuestro presidente de honor", añadió.

CONSTRUCCIÓN SIMBÓLICA

Precisamente Alfredo Di Stéfano fue el encargado de colocar la primera pieza en una construcción simbólica, una maqueta de la III Fase, en la que participaron asimismo el ex jugador Amancio Amaro; el socio número 1 del Real Madrid, Federico Navazo; Alberto García, representante de los profesionales de



UN SUEÑO QUE COMENZÓ EN 1958 El 12 de mayo de 2004 se colocó la primera piedra del complejo, dejando atrás la antigua ciudad deportiva de la Castellana, que comenzó a construirse en 1958. Un parque temático "para contar nuestra historia" será el próximo desafío de Florentino Pérez.

la cantera; Felipe dos Anjos, cadete de baloncesto; Juanfran, capitán del Castilla; el jugador de fútbol Alevín Alejandro Herrero; y los capitanes de fútbol y baloncesto, Iker Casillas y Felipe Reyes. La última pieza, el escudo del club, fue colocada por Florentino Pérez, Ana Botella e Ignacio González.

LA MIRADA EN MADRID 2020

La alcaldesa, por su parte, destacó que "el Real Madrid es un referente por su palmarés y por su

"Siempre hemos invertido en nuestros jóvenes jugadores y les hemos ayudado a mejorar" (F. Pérez)

proyección internacional y nuestro mejor embajador en el mundo", y subrayó el papel que tendrían sus instalaciones en caso de que el COI elija a Madrid como sede de los Juegos en 2020.

Por último, el presidente de la Comunidad de Madrid, Ignacio González, señaló que "Madrid tiene hambre de victorias, y el deporte y el Real Madrid constituyen una ilusión en estos momentos en los que las cosas van mal". Con esta III Fase se completa el 75% de un proyecto iniciado en 2004.

JUDO COMIENZA UNA CAMPAÑA PARA OBTENER LICENCIAS

La Federación alerta del alto número de profesores piratas

F. Q. Soriano

Cada vez es más frecuente encontrar colegios, clubes o gimnasios que incluyen el judo entre su oferta deportiva. Pero este auge no reporta sólo noticias positivas. La Federación Madrileña ha comenzado una campaña que tiene como objetivo denunciar la proliferación de judocas y profesores sin licencia y de paso concienciar a todos los deportistas de la importancia que supone el obtener dicho documento.

En declaraciones a GENTE, el vicepresidente de la Federación regional, José Luis Valcárcel, asegura que por el contacto establecido con varios profesores cifran en 25.000 el número mínimo de deportistas que se quedan fuera de las coberturas de la licencia federativa, un número muy similar al de profesores y deportistas que el año pasado trabajaron bajo el auspicio de este organismo. "Los precios oscilan entre los 30 y los 52 euros anuales, cuotas que no son prohibitivas" asegura Valcárcel al mismo tiempo que describe algunas de las desventajas con las que se encuentran los judocas sin licencias: "Muchos niños se han pasado varios años trabajando con monitores piratas y no pueden acreditar sus progresos con los cinturones correspondientes".

VENTAJAS

Pero los problemas derivados de no tener licencia no se limitan sólo un plano meramente de-



El judo cuenta cada vez con más adeptos

portivo. La Federación alerta de que los judocas que están sin licencia no están protegidos ante accidentes derivados de la práctica deportiva con un seguro que es obligatorio por ley y que este organismo tiene cerrado con la compañía Mapfre.

Dentro de los practicantes habituales de este deporte destaca el alto número de niños. La Federación informa que el año pasado obtuvieron su licencia unos 21.000 niños de los 26.000 judo-

cas federados en la Comunidad. Todos ellos recibieron un sello KYU que acredita sus progresos en esta especialidad, un aval importante a la hora de cambiarse de club o gimnasio sin tener que comenzar desde cero, al mismo tiempo que tienen la certeza de que han sido formados por profesores debidamente homologados y con una formación totalmente actualizada. Además, todos ellos tienen acceso a competiciones y actividades oficiales.

COSLADA ACOGIO UNA NUEVA EDICIÓN DE LA 'ATUN CUP'

Madrid se convierte en una de las grandes capitales del jugger

F. Quirós

"Es una actividad deportiva muy completa, donde pones a prueba tu capacidad atlética y tus reflejos. Es muy divertido". Con estas palabras define David Isidro un deporte desconocido para muchos, basado en la película 'La sangre de los héroes' y que responde al nombre de jugger. Esta especialidad tiene su origen en Alemania a mediados de la década de los 90, aunque en algunas ciudades españolas su práctica se va extendiendo.

Buena muestra de la importancia es la celebración el pasado fin de semana de la III edición de la 'Atun Cup' en las instalaciones del polideportivo Valleaguado situado en la localidad de Coslada. Este evento supuso un importante reto para la Federación Madrileña que preside David Isidro. "Por ahora sólo podemos ofrecer a los participantes el alojamiento en un pabellón", lamenta Isidro, quien recuerda que descubrió este deporte a través de diferentes foros de Internet. Según cuenta a GENTE, el jugger llegó a España de la mano de un estudiante alemán que se instaló en Zaragoza gracias a una beca.

MEZCLA INTERESANTE

A medio camino entre el hockey, la esgrima y el rugby, el jugger es un deporte con un funcionamiento básico -dos



El deporte tiene origen alemán

equipos de cinco jugadores intentando llevar un balón a la base contraria- pero que despierta rápidamente el interés de los aficionados por los instrumentos tan particulares que portan sus practicantes. Mientras uno de ellos trata de llevar la pelota al punto deseado, el resto de sus compañeros deben defenderle de sus contrincantes con armas como espadas, cadenas y bastones, todas ellas recubiertas de gomaespuma.

Esa espectacularidad es una de las razones que explica el crecimiento de deportistas federados en toda la Comunidad y la celebración de competiciones como la 'Atun Cup' que el año pasado congregó a 21 equipos en Coslada.

Nuevas instalaciones de ITV en Alcorcón



ABIERTO TODOS LOS DIAS DE LA SEMANA

De Lunes a Viernes de 9 a 21h.
Sábados de 9 a 18h. Domingos de 9 a 13h.

Estamos en el Pol. TRES AGUAS detrás de "MAKRO" y en la misma calle que NEUMÁTICOS SASAM

91 488 16 03 - www.itevelesa.com



Estíbaliz, Sergio y Amaya, componentes de El Consorcio, durante la entrevista en la redacción de GENTE CHEMA MARTÍNEZ/GENTE

EL CONSORCIO NUEVO DISCO TRAS CASI 20 AÑOS JUNTOS

'Noche de Ronda' es el nuevo álbum de El Consorcio, un homenaje a una tierra que adoran, México. Amaya, Sergio y Estíbaliz visitan la redacción de GENTE para hablar de este nuevo disco y del futuro

«Tenemos ilusión por seguir haciendo proyectos y eso es muy importante»

Mamen Crespo Collada

Llevan casi veinte años haciendo lo que mejor saben, cantar, y, sin embargo, tienen la misma ilusión que el primer día. El Consorcio acaba de publicar un nuevo disco, 'Noche de Ronda', homenaje a México, una tierra a la que tienen mucho cariño. No harán una gira especial, continuarán con sus conciertos habituales, en los que incluirán estos temas de grandes artistas como Armando Manzanero. 'Contigo aprendí', uno de los éxitos que incluye el álbum, podría resumir el sentir de los fans de El Consorcio y es que con ellos hemos aprendido lo que son los grandes artistas españoles.

¿Por qué este homenaje a México en el nuevo disco?

Amaya (A). Porque ya llegó el momento, este disco podía tener tantos títulos, por ejemplo, 'Ya era hora'.

Sergio (S). Nuestros viajes a México han sido muy frecuentes, nos hace sentirnos en nuestro

«La gente no nos quiere por lo que somos ahora, sino por lo que hemos venido siendo en todos estos años»

medio natural. Rendir un homenaje a México estaba en el aire y en este momento es cuando hemos tenido la posibilidad de hacerlo.

¿Qué es México para vosotros?
Estíbaliz (E). Nuestra segunda casa. Hay otros muchos países que también, pero es que en México hemos estado más tiempo, hemos ido más veces.

He visto que hay un nexo común en todas las canciones, el amor. Están 'Esta tarde vi llover', 'Contigo aprendí', 'Si tú me dices ven'...

A. Es que las canciones mexicanas son todas de amor o de desamor, no hay ninguna otra razón para ello.

E. El amor y el desamor son las dos cosas que mueven la música.

¿Para cuándo está previsto que comience la gira?

S. No hay punto de partida. Cuando tienes algo nuevo lo incorporas a tu repertorio, pero no hay un pistoletazo de salida como había antes que empezabas la gira en primavera y acababas en septiembre.

El título del disco, 'Noche de Ronda', ¿habéis rondado alguna vez?

E. Rondar no hemos rondado, pero salir y pasarlo bien y cantar sí.

S. Yo con 15, 17 años, sí.

¿Cuál ha sido el éxito de El Consorcio para mantenerse casi veinte años en lo más alto?

E. Pesa mucho todo lo que hemos sido, toda nuestra historia anterior.

A. Y lo que seguimos siendo.

E. A mí me parece que pesa mucho toda la riqueza que hemos tenido, la suerte de pertenecer a

una época en la que la música perduraba más, tu hacías un disco y la gente lo degustaba más, ahora solamente se escucha la canción que se lanza al sacar el disco y pasan al siguiente cantante.

A. Hemos conseguido un estilo a través de los años que es solo nuestro, de El Consorcio. Las personas que componemos El Consorcio hemos pasado de un grupo a otro, hemos estado en solitario y después nos hemos juntado y está claro que esa salsa funciona, esa mezcla de ingredientes.

E. El acierto fue reunirnos.

¿Os molesta que la gente siga demandando los temas de Mocedades como 'Tómame o Déjame' o 'Eres tú'?

E. No, nosotros no podemos obviar que venimos de donde venimos.

S. La gente no nos quiere por lo que somos, sino por lo que hemos venido siendo durante todo este tiempo.

En estos veinte años habréis vivido un montón de anécdotas en los escenarios. ¿Hay algo que recordéis con especial alegría o tristeza?

E. En general, la mayoría de las cosas que nos pasan son buenas. Y las malas, por higiene, las olvidamos. Yo creo que hacemos más hincapié en lo bien que nos lo pasamos, queriendo seguir adelante, siguiendo juntos, porque tenemos proyectos que nos ilusionan a todos.

¿Qué papel juega esa ilusión en vuestro día a día?

S. Esa ilusión es fundamental para todo. Tener ilusión por seguir haciendo proyectos nuevos es muy importante. Yo con 63

«El **espectáculo** sobre el escenario es lo que alimenta **todo**, cuando comienza se siente la **magia**»

años me puse a aprender a tocar el bajo. Eso, tienes que hacerlo con ilusión, porque, si no, no lo haces.

Antes decía Estíbaliz que las cosas feas las dejamos, pero contarme al menos si discutís de vez en cuando, que lleváis mucho tiempo juntos

E. Pues no, lo que nos pasa es que nunca estamos de acuerdo en cosas. Pero discutir nunca llegamos a discutir porque yo a estas alturas de la película en mi vida general no soy discutidora. Las discusiones son siempre para que alguien prevalezca y yo creo que cada uno tiene que decir lo que le parece una historia y punto.

A. Yo creo que la discusión sirve para unificar los criterios diferentes que tenemos.

¿Cómo os veís en los próximos veinte años?

E. Podemos seguir haciendo proyectos. El otro día comentábamos la idea de hacer un disco de folk con canciones con las que comenzamos.

A. A mí me apetece un montón.

¿El escenario es lo más importante?

E. Eso es lo que te alimenta todo lo demás, si no, no llevaríamos aquí veinte años. Cuando comienza el espectáculo es magia.

S. Uno de nuestros logros es que venga gente joven a nuestros conciertos. A lo mejor no es su estilo de música, pero reconocen que está bien hecho.

Twitter: @mamencrespo

La escuela de fútbol del Racing Villaverde busca la consolidación

Sus responsables solicitan unas instalaciones deportivas adecuadas para sus 260 niños

Gente

La escuela de fútbol del Racing Villaverde ha aumentado considerablemente el número de equipos que la forman durante su segundo año de vida. Surgió la pasada temporada de la unión del Racing Villaverde Club de Fútbol, el Club Deportivo Europa Villaverde y a las Asociaciones de Vecinos Butarque y Los Rosales. Este año, según sus responsables, quieren conseguir consolidarse definitivamente.

Explican que su principal objetivo era "mejorar y ampliar la práctica deportiva en el barrio", pero cuentan con una importante traba a su labor al carecer de campo. Por ello, se ven obligados a utilizar diferentes instalaciones deportivas del distrito con los perjuicios que eso conlleva.

Por ejemplo, los más pequeños tienen que utilizar un campo de fútbol sala situado en el

Centro Sociocultural Los Rosales que comparten con otros clubes, de manera que nunca pueden entrenar utilizando un campo entero. Y además, el campo de fútbol 11 no tiene césped artificial, sino que es de tierra, y cuenta con unas dimensiones muy reducidas.

Además, los mayores, los equipos senior y juvenil, juegan sus partidos en el campo de Oroquieta, "donde el horario que se les ha asignado es el último de todos", aunque cuentan con una antigüedad en la instalación de más de 20 años, "con lo que los muchachos, de 16 años en adelante, terminan de entrenar pasadas las once de la noche", critican desde la escuela.

POSIBLES SOLUCIONES

Más de 260 niños forman parte de esta entidad, una cifra que la convierte en una de las más importantes del distrito. "Por ta-



Los alumnos de la escuela, junto al seleccionador Vicente del Bosque

maño, necesitaría que la Junta Municipal de Villaverde le concediera las instalaciones para que pudieran entrenar convenientemente todos sus equipos", aseguran. Desde la escuela sugieren como una posible solución la construcción de un polideportivo en el barrio de Butarque. Más concretamente, en el solar destinado a ello que se sitúa en la calle Estefanita.

"Este establecimiento permitiría que, tanto los niños y niñas,

como las personas de más edad amantes del fútbol, que están inscritas en la escuela, pudieran practicar el deporte de base en unas instalaciones adecuadas, suficientes y de calidad", dicen.

El Racing Villaverde considera fundamental que el Ayuntamiento se implique "en ayudar en una actividad dirigida a los más jóvenes, y para ello debe construir y mantener en condiciones adecuadas las instalaciones deportivas".

DISTRITO DE CARABANCHEL

Actividades para niños creadas por 'Esla Eko'

Gente

Clases de apoyo escolar para niños y niñas entre 5 y 12 años y para alumnado de Secundaria y Bachillerato, taller de pintura, talleres de manualidades y taller de perkuteko son las actividades que la Universidad Popular de Carabanchel, por medio de su sección infantil 'Esla Eko', pondrá en marcha a partir del mes de noviembre. Las iniciativas están abiertas a la participación de todos aquellos que quieran sumarse.

OBRA DE FERNANDO AGUADO

Latinarte acoge 'Los espíritus del Bosque'

Gente

Los 'hombre árbol' son los protagonistas de 'Los espíritus del bosque', la nueva exposición que Fernando Aguado ha presentado en la Sala Latinarte, en el distrito de Latina. La colección está compuesta por una serie de esculturas vegetales en la que se representan a los hombres árbol, unas criaturas mágicas que han poblado desde niño la imaginación del artista.

EXPERIENCIA Y PROFESIONALIDAD

PARA QUE TÚ DECIDAS

Centro Especializado y Acreditado. ABORTO PROVOCADO.

Salud integral de la mujer en todas las etapas de la vida.

CONSULTAS GINECOLÓGICAS:	UROLOGÍA:
- Revisiones ginecológicas.	- Vasectomía
- Patologías: del cuello del útero, mamaria y del suelo pélvico.	- Fimosis
- Diagnóstico y tratamiento de ETS (Enfermedades de Transmisión Sexual)	- Viagra
- Anticoncepción.	- Cialis
- Estudio básico de esterilidad.	
- Menopausia.	
- Cirugía ginecológica y mamaria.	

西班牙第一家合法流产诊所

clínica dator

C/ Hermano Gárate, 4
Telf.: 91 571 27 00
www.clinicadator.com

Manos Unidas

LA SALUD, DERECHO DE TODOS: ¡ACTÚA!

902 40 07 07 - www.manosunidas.org

PEDRO DURAN

1886

VENTA DE SALDOS Y RESTO DE COLECCIONES
MARCOS DE PLATA / JOYAS / RELOJES

Pol. Ind. VALLECAS - CAMINO DE HORMIGUERAS 160

LOS DÍAS 16, 17, 18, 23, 24 y 25 de NOVIEMBRE.

HORARIOS: VIERNES 16 y 23 de 15 a 20 h.
SÁBADOS 17 y 24 de 10 a 20 h.
DOMINGOS 18 y 25 de 10 a 15h.

INFORMACIÓN: 91 212 08 00 / info@pedroduran.com

OUTLET 2012

HASTA EL 18 DE NOVIEMBRE

Más de 900 actividades gratis en la 'Semana de la Ciencia'

Natalia Campos

La XII edición de la 'Semana de la Ciencia' se celebra en la Comunidad de Madrid hasta el próximo 18 de noviembre.

El objetivo de este programa, que tiene como lema 'Comprender y mejorar el mundo', es acercar la ciencia a todos los ciudadanos. El evento se convierte en la mayor oferta cultural de ciencia y tecnología del año y una de las citas científicas más importantes de toda Europa.

Algunas de las más de 900 actividades de las que se podrá disfrutar en la región son gymkanas para conocer los últimos avances en energías renovables, visitar el Centro de Información del Consejo de Seguridad Nuclear, aprender las técnicas de codificación de mensajes secretos, conocer las nuevas tendencias en el manejo de robots comerciales, asistir a la retransmisión en directo de un experimento vía Twitter o saber cuáles son los efectos que produce la música en el cerebro. Son especialmente recomendables las visitas guiadas de la colección histórica del Instituto San Isidro o la del Gabinete de Documentación Técnica del Museo del Prado.

Todas las actividades están divididas en seis áreas: 'La ciudad del mañana, patrimonio y ciudadanía', 'Calidad de vida, salud y alimentación', 'Energía, medioambiente y desarrollo sostenible', 'El espacio, territorio y transportes', 'Sociedad de la información y las comunicaciones' y 'Bases del conocimiento'.

La programación puede consultarse en la web www.madrimasd.org/semanaciencia. Cuenta con un buscador que permite localizar los eventos por fecha, lugar, área temática, tipo de actividad o público, organizador y disciplina.

Madrid celebra el 'mes de los callos' durante todo noviembre

Los restaurantes participantes ofrecen un menú con los callos como plato principal

Natalia Campos

Los callos son sin lugar a dudas uno de los platos más tradicionales de la gastronomía madrileña. Y precisamente por eso, para reivindicar la importancia de este elemento esencial de la gastronomía más castiza, se celebrará el 'Mes de los Callos' hasta el próximo 30 de noviembre.

Este evento consiste básicamente en convertir el plato de callos en la estrella del menú. Por eso, cada uno de los veinte establecimientos que participan han elaborado un menú especial que consta de un primero, un plato de callos y un postre. El precio de todo ello será de 25 euros sin impuestos incluidos.

El mes de noviembre ha sido elegido para desarrollar esta iniciativa porque con el frío los callos son aún más apetecibles, ya que suelen servirse en una cazuela de barro y muy calientes para que no 'se agelinen'. Suelen cocinarse con pimentón y chorizo, de ahí su color rojizo. Además, su necesaria cocción a fuego lento hace que sea un plato muy elaborado y, por eso, aunque sus ingredientes suelen ser muy baratos, no es común ya en los hogares madrileños, sino más propio de restaurantes.

Aunque las primeras menciones a los callos datan de principios del siglo XVI, hoy en día siguen siendo el plato estrella de muchos restaurantes madrileños. Víctor Díaz, representante del restaurante VadeBaco, asegura que han decidido acogerse a este programa porque "nuestros callos son de los mejoritos de Madrid". Además, añade que "los callos siempre son uno de nuestros platos estrellas". Se muestra seguro de que todos los que prueben los callos durante estas jornadas quedarán encan-



Restaurante VadeBaco

OTRAS CITAS GASTRONÓMICAS EN LA COMUNIDAD

Ese fin de semana, desde el 8 al 11 de noviembre, se celebra también la Feria Internacional de Productos Ecológicos y Consumo Responsable (Biocultura) en Ifema. A finales de mes [del 23 al 25], en el mismo lugar, se celebrará el Salón de la Cocina y Gastronomía. Y hasta el 15 de noviembre, gastronomía y solidaridad se unen en el programa 'Restaurantes contra el Hambre'.

tados con el plato y repetirán. Víctor también confirma que "es algo muy nacional, a los extranjeros les cuesta un poco más".

RESTAURANTES PARTICIPANTES

Todos aquellos que quieran aprovechar la ocasión para disfrutar de este plato sólo tienen que acercarse cualquier día del mes a uno de estos restaurantes:

Los Galayos, Casa Alberto, La Ancha, Malacatín, La Bola, Cruz Blanca Vallecas, Manolo Restaurante, Joaquín Felipe Restaurante, Jose Luis, La Cañada, El Mesón del Tío Aquilino, Ananías, El Rocío, VadeBaco, Casa Asturias, Las Estatuas Hotel Gran Velázquez, La Esquina Asador Siderería, Narcisa, O Pazo de Lugo y La Casa del Abuelo.

SALUD SEXUAL

BLANCA DE LAMO GUERRAS

Terapeuta de Pareja y Sexual

Erótica femenina

Las mujeres estamos de moda en esto del sexo. Hasta hace pocas décadas la sexualidad femenina estaba relegada a un segundo plano y, sobre todo, a las necesidades de los hombres, porque la creencia era que disfrutábamos más bien poco. El avance cultural ha hecho que este pensamiento desaparezca paulatinamente y se tenga en cuenta nuestra sexualidad, ya que cada vez más la literatura, el cine y los juguetes eróticos están enfocados al disfrute de la mujer. Hace pocas semanas salía en este periódico un reportaje sobre un famoso libro erótico "50 sombras de Grey" que está ayudando a las mujeres de medio mundo a vencer algunas barreras sexuales y a disfrutar de su cuerpo y sus relaciones sexuales, y ahora, por primera vez, se va a vender en centros comerciales, como una película más, la cinta erótica "Cabaret Desire" de la directora Erika Lust. Para mí, como sexóloga, esto es un avance grandísimo porque acerca la sexualidad a cualquier mujer y normaliza un poco más una actividad que a lo largo de la historia hemos vivido como algo oculto e íntimo, usando para esta palabra su significado más negativo. Vamos a intentar que esto no sea cuestión de modas y vamos a trabajar y disfrutar porque cada día más personas se esfuerzan en la mejora de su sexualidad, a través de la reflexión y el uso de la gran multitud de herramientas que tenemos a nuestra disposición, como son la literatura, el cine y el apoyo de los profesionales de la sexología.

www.espacioteman.com

LIBROS: LAS RECOMENDACIONES DE LA SEMANA

La marca del meridiano

Lorenzo Silva

Ed. Planeta

Un guardia civil retirado aparece colgado de un puente, asesinado de manera humillante. Su viejo amigo, el brigada Bevilacqua, será el encargado de llevar a cabo la investigación y descubrirá y severá envuelto por la corrupción policial, delincuentes sin escrúpulos y el amor imposible.



Me hallará la muerte

Juan Manuel de Prada

Ed. Destino

Antonio y Carmen, dos jóvenes maleantes, se compinchan para desplumar a ricachones en los alrededores del parque del Retiro. Pero la adversidad y el infortunio obligarán a Antonio a huir de la justicia. Se alista en la División Azul, para poner tierra de por medio y acaba en Rusia.



El coraje de Miss Redfield

Ana R Cañil

Ed. Espasa

La señorita Elsa Redfield es contratada como niñera por la familia Peñalara. Ésta acude a Madrid con una misión: encontrarse con su amiga y mentora Miss Hibbs, además de niñera de los nietos de Franco. Elsa está a punto, sin saberlo, de sacar a la luz secretos de la familia para la que trabaja.



Del amor, la mentira y la persuasión

Sebastià Serrano

Ed. Destino

La comunicación ha tenido un papel muy importante en la vida humana. Es necesario para varias cosas, desde encontrar el amor hasta coger un autobús y por eso, es tan interesante esta obra, en la que se puede aprender cómo alcanzar la excelencia en la comunicación personal.



Un reino lejano

Isabel San Sebastian

Ed. Plaza y Janés

Esta obra es una aventura épica que adentra a los lectores en el período de mayor esplendor de la Edad Media, los sumerge en la reconquista y expansión del Reino de Aragón por el Mediterráneo, un momento histórico fundamental para entender la configuración de la identidad española.





CEREMONIA DE ENTREGA DE PREMIOS En el acto no faltaron anécdotas. El mismo presidente de la comunidad se acercó a colocar el micro a una de las premiadas a la que le quedaba bastante alto. Varios hicieron alusión al gran peso de los trofeos y alguno se mostró tan entusiasmado por recoger su estatuilla que incluso se levantó antes de tiempo. Todo esto, unido a los llamativos vídeos, hizo las delicias de todos los asistentes.

Arturo Fernández y María Dueñas, ganadores de los Premios de Cultura

La Comunidad de Madrid otorgó galardones en nueve categorías y la Medalla de las Artes

Natalia Campos

“Nuestra muestra de gratitud a la aportación de los artistas que hacen de Madrid un lugar de referencia artística y cultural y con los que reafirmamos el compromiso con un Madrid abierto y defensor de la libertad de crear”. Así definió los Premio de Cultura y la Medalla Internacional de las Artes, Ignacio González, el presidente de la Comunidad de Madrid. Él fue el encargado de entregar los galardones y para ello estuvo acompañado de la consejera de Empleo, Turismo y Cultura, Ana Isabel Mariño.

LOS PREMIADOS

Todos los galardonados tienen una estrecha relación con Ma-



Antonio López recogiendo la Medalla Internacional de las Artes

dríd y esta circunstancia quedó claramente reflejada en las palabras que dedicaron al público tras recoger el trofeo.

Un ejemplo de ello es “Chatines, Madrid es mucho Madrid”. Con esta frase tan propia de él, recibió el premio en la categoría de Teatro Arturo Fernández.

Por su parte, la segunda galardonada, en la categoría de Danza, también hizo referencia a la capital española. “Me hace mucha ilusión, como madrileña, recibir este premio”, aseguró la bailarina Mónica Ruende.

Igual que ella, otra de las premiadas, Sylvia Torán, por su labor en la Música, apeló a su ciudad natal diciendo respecto al premio “el que mi patria chica

me lo conceda es una gran ilusión para mí”.

“En nombre de todos ellos (sus personajes) y de mí misma quiero dedicar este premio a todos los lectores de la Comunidad de Madrid” afirmó María Dueñas, la galardonada de Cultura, cuando la llegó el turno de palabra.

Carmen Laffón confesó: “aquí ha transcurrido gran parte de mi obra” para demostrar que se siente muy orgullosa de que sea la Comunidad de Madrid la que le otorgue la estatuilla en la categoría de Artes Plásticas.

“Nuestra muestra de gratitud a la aportación de los artistas que hacen de Madrid un lugar de referencia”

Además, con el consejo “haced periodismo y ante la duda, haced periodismo” finalizó su intervención Chema Conesa, antiguo periodista y recién galardonado con el premio de Fotografía.

También ha sido reconocido por su labor Enrique Cerezo con el premio en Cine por comprender mejor que nadie la idea que el mismo expresó: “el cine no es sólo cine”, sino también Patrimonio Histórico, que fue otra de las categorías de estos premios y que recogió un representante de la asociación de Amigos de los castillos.

La novedad de esta edición ha sido el premio de Tauromaquia, que ha recogido Victorino Martín, quién, en una nota escrita por él pero leída por su hijo, aseguró que “la tauromaquia no es de derechas ni de izquierdas” sino que es cosa de tradición.

Por último, el pintor Antonio López recibió la Medalla Internacional de las Artes 2011 y en su discurso no dejó de hacer un guiño a la ciudad revelando que “Madrid y mi vida en Madrid han sido un material incansable para mi trabajo”.

Noé y el diluvio universal, en el Teatro Real

El espectáculo de títeres ‘La casa Flotante’ se representará en la Sala Principal del Teatro Real los días 9 y 10 de noviembre. La actuación comenzará el viernes a las 12 horas y el sábado a las 11.30 y a las 13 horas. Esta obra es una divertida lectura del diluvio universal y pensada para niños a partir de 4 años.

Despacho López Navarro
ABOGADOS
 CIVIL - PENAL - LABORAL
 - Divorcio - Herencia - Arrendamiento...
PRIMERA CITA GRATUITA
 C/ Ríos Rosas 44A, 5º Madrid
 91 536 37 26 - 607 998 759

ABOGADOS
 FINANCIACIÓN DE PROCEDIMIENTOS

- CIVIL: Divorcios desde 300€
Liquidación Gananciales y Patrimonio
Herencias, Deshaucios, Reclamaciones
- MERCANTIL - LABORAL
- ADMINISTRATIVO - PENAL

PRIMERA CONSULTA GRATIS

C/ Princesa
 Plaza de España
 91 547 25 25
 902 44 77 22
 www.are2abogados.com



EL TIEMPO

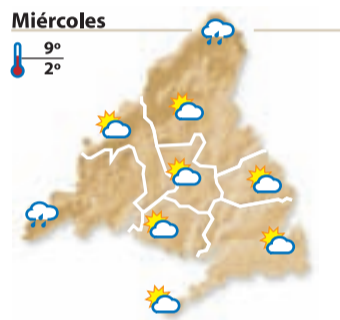
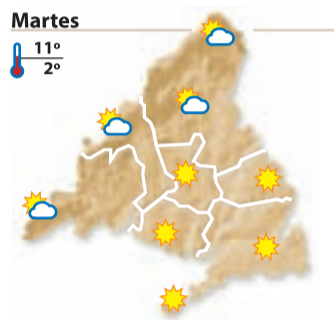
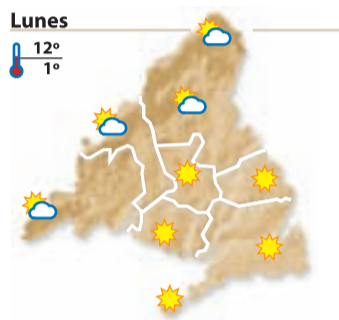
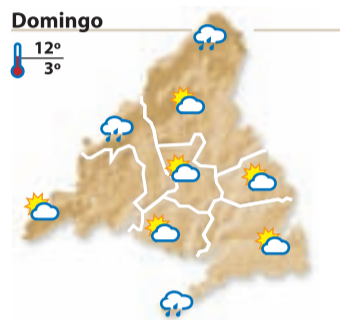
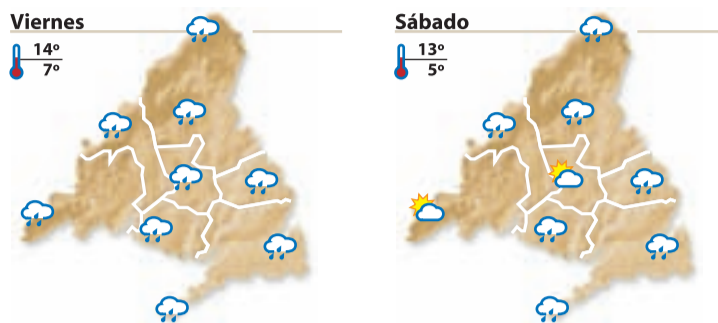

Viernes:	● 07:54h	● 18:02h
Sábado:	● 07:56h	● 18:01h
Domingo:	● 07:57h	● 18:00h
Lunes:	● 07:58h	● 17:59h
Martes:	● 07:59h	● 17:58h
Miércoles:	● 08:00h	● 17:58h
Jueves:	● 08:03h	● 17:57h



Coca-Cola Music Experience pone mucho ritmo a Madrid

Natalia Campos

Coca-Cola trae un año más a Madrid el festival 'Coca-Cola Music Experience'. Se celebrará este viernes día 9 de noviembre en el Palacio de los Deportes de la Comunidad de Madrid.

Todo indica que será una noche cargada de diversión y con más de seis horas de música. Pablo Alborán y Simple Plan encabezan el cartel de este macro

concierto. El famoso locutor Toni Aguilar presentará las actuaciones musicales que también correrán a cargo de otros grupos de pop-rock como Lagarto Amarillo, Efecto Pasillo, Aurin o Xuso Jones, entre otros. Pero eso no será todo, también habrá invitados especiales y otras sorpresas aún desconocidas.

Las puertas se abrirán a partir de las 18 horas.



Pablo Alborán en concierto



OBRA DE TIZIANO EXPUESTO POR PRIMERA VEZ TRAS UNA LARGA RESTAURACIÓN San Juan Bautista llega al Prado

N. C.

La obra 'San Juan Bautista', atribuida recientemente a Tiziano, ya puede ser visitada en el Museo del Prado.

Esta pieza, que llegó al museo como un 'anónimo madrileño del siglo XVII', desveló al ser analizada que no era una copia, sino un original del pintor veneciano.

Tras un largo proceso de restauración, llevado a cabo por Clara Quintanilla, esta obra se expone por primera vez en la pinacoteca española. Más concretamente, se encuentra en la sala D del edificio de los Jerónimos, en el marco de una pequeña exposición que incluirá también las otras dos versiones que existen de San

Juan Bautista realizadas por el famoso pintor italiano.

Esta pintura fue una de las composiciones religiosas de Tiziano más populares en España, según demuestra el elevado número de copias que se han localizado y que son el principal motivo de que hoy en día sea tan importante.

Cultura Madrid

La agenda cultural de la capital llega, una semana más, cargada de nombres propios. Ismael Serrano, Asunción Balaguer y Jiri Kovanda son algunos de los que protagonizan conciertos, obras de teatro o exposiciones

Teatro

Doña Perfecta

Teatro María Guerrero
Hasta el próximo 30 de diciembre, Ernesto Cabañero, director del Centro Dramático Nacional, ha querido hacer un guiño a Benito Pérez Galdós representando una de sus obras más famosas: Doña Perfecta, que cuenta con brillantes diálogos.

Wilt. El crimen de la muñeca hinchable

Teatro Bellas Artes
Hasta el Día de Reyes, el 6 de enero, esta comedia hará reír sin parar a todos los que asistan a verla. Un sin fin de situaciones surrealistas se suceden en torno a la historia de un profesor de literatura, su esposa desaparecida y una muñeca hinchable enterrada bajo una masa de hormigón.

El tiempo es un sueño

Teatro Español

Hasta el 18 de noviembre, Asunción Balaguer, viuda de Paco Rabal, sube al escenario para presentar a una mujer fuerte, dulce y talentosa que ha permanecido, orgullosa, a la sombra de su marido durante años y que ahora nos conmueve con una historia donde el amor se convierte en el camino del arte.

Arte

Dos anillos dorados

Museo Reina Sofía

Hasta el próximo 30 de noviembre, Jiri Kovanda intenta mostrar en esta exposición la dificultad de establecer vínculos, tanto físicos como afectivos, con el otro en el espacio urbano contemporáneo.



Ismael Serrano en el Teatro Circo Price

El cantautor dará dos conciertos en Madrid, uno el sábado 10 y otro el domingo 11 de noviembre. El espectáculo comenzará a las 20 horas. En esta actuación hará vibrar a sus fans centrándose especialmente en las canciones de su último álbum, que recibe el título de 'Sexuality', el multi-instrumentista guía a su interlocutor por un espacio sonoro amplio, definido por texturas de sintetizador y enfatizando en arreglos corales.

Coleccionismo al cuadrado

Teatro Lázaro Galdiano

Hasta principios de enero, este museo acoge al mismo tiempo las obras privadas de dos grandes coleccionistas de arte españoles: Lázaro Galdiano y Leandro Navarro. Entre los cuadros expuestos pueden encontrarse trabajos de Solana, Miró o Gallardo, entre otros.

Infantil

Beauty and the Beast

Teatro Maravillas

Hasta el 30 de diciembre los más pequeños podrán disfrutar a la vez de un clásico de la literatura infantil y aprender idiomas con la nueva

versión del musical de 'La Bella y la Bestia' en inglés.

Festivales

Art Madrid

Estación Chamartín

Del 7 al 11 de noviembre, este festival celebra su VI edición. Galerías nacionales e internacionales muestran obras de los principales artistas del momento. Además, el programa Young Art dará a conocer el trabajo de artistas y galerías emergentes. Y el programa Art Show presentará una serie de instalaciones artísticas.

Conciertos

Sébastien Tellier

Sala But

El próximo sábado 10 de noviembre, tras el éxito del disco anterior, 'Sexuality', el multi-instrumentista guía a su interlocutor por un espacio sonoro amplio, definido por texturas de sintetizador y enfatizando en arreglos corales.

Sergio Dalma

Auditorio Alcobendas

Este fin de semana, más concretamente el sábado día 10 a las 20 horas, el músico catalán tocará ante sus fans en Alcobendas. Las entradas ya están agotadas, pero ante todos los afortunados que sí la tengan, defenderá su nuevo trabajo, 'Via Dalma II'.

Vega

Sala Caracol

El sábado 10 de noviembre a las 22 horas, Mercedes Mígel Carpio, más conocida por 'Vega', su nombre artístico, dará un concierto en la capital para presentar ante los madrileños su último trabajo titulado La cuenta atrás.

acua SEC

SOLUCIONE **DEFINITIVAMENTE** LA HUMEDAD DE SU VIVIENDA



Averiguamos cuál es la causa de la humedad para aplicar el tratamiento específico

GARANTÍA
HASTA
30
AÑOS

DIAGNÓSTICO COMPLETO
GRATUITO



www.acuasec.com

Teléfono **GRATUITO 900 809 939**

Más información



Clasificados

Anuncios breves

Para insertar un anuncio en Gente en Madrid, llame al teléfono:

OTRAS EDICIONES GENTE
 BURGOS: 807 505 132*
 BARCELONA: 915 412 078
 LEÓN: 807 517 310*
 LOGROÑO: 807 505 794*

PALENCIA: 807 505 781*
 SANTANDER: 807 505 779*
 VALLADOLID: 807 517 023*

*El coste de la llamada a los números 807 es de 1,21 € Minuto desde la red fija y 1,57 € Minuto desde la red móvil. I.V.A. Incluido.

ÍNDICE DE SECCIONES

1. Inmobiliaria
2. Empleo
3. Casa y hogar
4. Enseñanza
5. Animales
6. Informática

7. Motor
8. Servicios profesionales
9. Varios
10. Terapias y masajes
11. Relaciones personales
12. Servicios 803
13. Esoterismo

91 548 02 63 - 91 541 20 78

La recogida de anuncios para la edición de la semana será hasta las 15:00 horas del Lunes. Gente en Madrid no se responsabiliza de la procedencia, ni de la veracidad de los anuncios breves, y se reserva el derecho de modificar el emplazamiento de los anuncios breves así como su publicación o no en caso de no cumplir con las condiciones.

CADA ANUNCIO SE PUBLICARÁ 1 SEMANA.

Clifford Auckland 91 533 29 61
 CONSULTORES www.cliffordaukland.es

¡¡DINERO URGENTE!!

Si tiene poca hipoteca o ninguna SOLO CON EL D.N.I. Y LAS ESCRITURAS SOLUCIONAMOS HIPOTECARIAMENTE PROBLEMAS ECONÓMICOS

Intermediarios independientes - ABOGADOS

1. INMOBILIARIA

1.2 ALQUILER PISOS

OFERTA

OPORTUNIDAD

VENTA CASA MÓVIL NUEVA
 EN CAMPING VILLARCAVO (BURGOS)

A estrenar, última parcela de 155 m. Piscina en zona común y en núcleo urbano. 2 habitaciones, salón y cocina independiente. Totalmente amueblada. Excelentes acabados. 10 años de garantía.

29.950 €
 POSIBILIDAD DE BUSCAR FINANCIACIÓN

Tel. **606 447 147**
947 130 281

300- 450€. Apartamentos- estudios. 653 919 653.

400€. Piso 2 dormitorios. 915 433 763.

460€. Piso 3 dormitorios. 653 919 652.

ABRANTES. Apartamento. 350€. 618 279 469.

APARTAMENTO amueblado. 300€. Ocasión. 636798929.

CARABANCHEL, 2 dormitorios. 400€. 914 312 880.

ENTREVÍAS, 5 dormitorios 550€. 914 312 897.

1.3 HABITACIONES

OFERTA

HABITACIONES. Horas. 682 465 017. 607 025 819.

1.7 LOCALES

OFERTA

BOADILLA. Local. 50 metros. Alquiler económico. Reformado. 653 645 237.

Agronsa

Contratando un año de mantenimiento disfrute gratis de un mes o poda gratuita.

PODAS Y TALAS

- ✓ Poda y tala controlada de todo tipo de arbolado.
- ✓ Mantenimiento de jardines en comunidades y urbanizaciones.
- ✓ Diseño y creación de jardines.

Prestamos servicio en toda la Comunidad de Madrid

913 205 574
680 238 685

www.agronsa.com - informacion@agronsa.com

2. EMPLEO

2.1 OFERTA DE EMPLEO

OFERTA

AUXILIAR CLÍNICA CON- SIN TÍTULO PARA RESIDENCIAS GERIÁTRICAS. PREVIO BREVE PERIODO FORMACIÓN DE CUATRO SEMANAS, MISMO LUGAR TRABAJO. 914 293 000. 913 690 029.

AUXILIAR-VIGILANTES (AMBOS SEXOS) CON- SIN TÍTULO PRECISAMOS EMPRESA SEGURIDAD. CUALQUIER NACIONALIDAD. OFRECEMOS FORMACIÓN TÍTULO VIGILANTES Y GRADUADO EN ESO. 914 291 416. 914 291 400.

Se busca MOZO DE ALMACEN

Descarga, distribución y colocación mercancía.

662 908 280

EMPRESARIO NECESITA SEÑORITA COMPAÑÍA, JOVEN, CARIÑOSA, LIBERAL INTERNA. 1200€- 3200€. MENSUAL. 657 539 413.

GRADUADO ESCOLAR EN ESO, UN SOLO CURSO, TÍTULO OFICIAL, PRESENCIAL, A DISTANCIA. EXÁMENES EN EL CENTRO. ÚLTIMA SEMANA DE MATRÍCULA. 914 293 000. 914 291 400.

INGRESOS EXTRAS ACTIVIDAD COMPATIBLE. 651 646 238.

EXPERIENCIA. LIMPIEZA. 651 556 230.

PINTORES pisos dos dormitorios 280€, tres dormitorios 340€ materiales incluidos. 608 856 452.

9. VARIOS

9.1 JUGUETES

DEMANDA

COMPRO juguetes antiguos, Mádeman, Scalextric, trenes. 653 017 026.

10. TERAPIAS Y MASAJES

10.1 TERAPIAS

CONGOSTO. Masajista diplomada. 676 707 035.

MASAJISTA Profesional Terapéutico. Seriedad. 603 910 075.

10.2 MASAJES

OFERTA

¡CANILLEJAS! Madrileña. Masajista. 24 horas. 639 549 189.

¡MADRILEÑA! Alcalá 702. 690 713 404. 24 horas.

20€. Española. Masaje sensitivo. 600 345 107.

ALBERTO ALCOCER. MASAJES SENSITIVOS. 646 535 655.

ALBERTO ALCOCER. MASAJISTA ITALIANA. SUPERMASAJE. 652 416 551.

ALJNA. MASAJISTA. RELAJACION TOTAL. VOY DONDE ESTÉS (HOTELES/ DOMICILIOS/ OFICINAS). 75€ TAXI INCLUIDO. VISA. 610 093 249.

ALUCHE. Latinas/ españolas. 603 063 040.

ANA. Sensitivos. 20€. 632 703 086. Valdeacederas.

ANDREA. MASAJE SENSITIVO. ZONA LISTA. 608 218 714.

ANDREA. Masajes. Vistalegre. 690 877 137.

CARABANCHEL. Carmen. Masajes. 690 877 137. 914 617 809.

CARLA. MASAJISTA PROFESIONAL. HOTELES/ DOMICILIOS. 75€. TAXI INCLUIDO. VISA. 600 095 042. 913 666 960.

CAROLINA. MASAJE RELAJANTE. METRO LISTA. 914 023 144. 679 123 947.

CARPETANA. Jessica. Masajes. 690 877 137.

CORDOBESA en Madrid. Masaje sensitivo. 633 955 181.

DELICIAS. 20. 603 247 123.

EMBAJADORES. Masajes sensitivos. 914 676 996.

ESPAÑOLA. supermasajes. Recibo sola. Avenida América. 608 819 850.

FUENLABRADA. Española masajista. 625 651 679.

GABRIELA. 19 AÑOS. MEJICANA. MASAJES DOMICILIO. MADRID/ ALREDEDORES. ECONÓMICOS. 24 HORAS. 618 200 378.

GRAN VÍA. MASAJES. 915 426 871.

LEGANÉS masajes sensitivo. 674 572 544.

MADRILEÑA. Sensitivos. Valdeacederas. 620 326 543.

MASAJES SENSITIVOS. 686 425 490.

MASAJISTAS. POZUELO. ABSOLUTA DISCRECIÓN. 672 932 696.

MOSTOLES MASAJES. NICOLL. 30€ MEDIA HORA. DISCRETA. 28 AÑOS. 602 487 822.

ORIENTALES. Masajes. 35€. Avenida Albufera. 603 252 202.

PARLA. MASAJISTAS JOVEN-CITAS. 635 312 216.

VENDE COMPRA CAMBIA BUSCA... ENCUENTRA

91 541 20 78

PLAZA CASTILLA. MASAJES RELAJANTES. 917 339 074.

TETUÁN. Masajes relajantes. 911 525 859.

URGEL. MASAJES. 911 539 753.

VISTALEGRE. Argentina. Masajes. 914 617 809. 690 877 137.

DEMANDA

NECESITO señorita masajista. 915 271 410.

NECESITAMOS MASAJISTAS. INTERNAS- EXTERNAS. POZUELO. 672 932 696.

NECESITO SEÑORITA. 608 218 714.

NECESITO SEÑORITA. 914 023 144. 616 209 833.

NECESITO señoritas. 655 230 099.

11. RELACIONES PERSONALES

11.1 AMISTAD

OFERTA

¿QUIERES CONOCER LO MÁS NUEVO EN CONTACTOS? AUTOMÁTICO, SIN OPERADORES. COMUNICATE CON CHICOS DE TODA ESPAÑA DE FORMA ANÓNIMA, FÁCIL Y GRATUITA. PRIMER TELEFONO GRATIS. 900 900 222. (SÓLO PARA RED FIJA) 918 381 280.

CONOCE CHICAS TODA ESPAÑA. ES UN CHAT TELEFÓNICO. AQUÍ NO ENCONTRARAS PROFESIONALES. AMISTAD, CITAS A CIEGAS, SEXO TELEFÓNICO Y MUCHO MÁS. 902 092 900. (1 EURO MEDIA HORA). 640 100 283. (TARIFA MÓVIL A MÓVIL).

11.2 ÉL BUSCA ELLA

OFERTA

BUSCO chica guste bdsm formar pareja amistad. 628 450 953.

BUSCO mujer atractiva, horóscopo Cáncer. Autónomo, 47 años. Relación estable. 606 784 158.

CHICO cariñoso para relaciones esporádicas. Mujeres. 650 231 860.

ESPAÑOL atractivo. 43 años. Conocería chica atractiva. Latina o Marruecos hasta 36 años. 662 506 882.

ESTOY solo, busco señora alrededor 40 años. Formal, responsable. Española. Llamar 20h/21.30h. 659 754 758.

SOLTERO 42 años, busca mujer para relación estable, cariñosa, romántica, pasional. 637 788 021.

SOLTERO empresario, para amistad, relación/ matrimonio. Madrid. Formalidad. 651 858 134.

VIUDO, senderista, bailes de salón, busca española 57 años para relación seria. Zona Getafe/ alrededores. 626 888 627.

11.6 AGENCIAS MATRIMONIALES

OFERTA

UNICIS. 911 250 115. www.unicis.es

13. ESOTERISMO

13.1 VIDENCIA

OFERTA

TAROT económico. 982 774 919.

VIDENTE desde niña. 913 264 901.

Maestra Chamana Chalana

La bruja del amor y la felicidad

¿CANSADO DE SUFRIR POR AMOR NO CORRESPONDIDO?

¡Basta ya de perder tiempo y dinero! AMARRES - RECUPERE LA FELICIDAD

En sólo 72 horas recupero a tu ser amado. Pensaré en ti día y noche. El o ella regresará en busca de pasión. Experta en uniones de pareja. Puedo hacer posible lo imposible.

AMOR - DINERO - TRABAJO - SALUD ESTUDIOS - NEGOCIOS 100 % EFECTIVO

674 484 207 PRIMERA CONSULTA POR TELEFONO GRATIS

basta de fracasos y abandonos no mas sufrimientos

Taykunta

MAESTRO DE CHAMANES Y CURANDEROS

Poderosos amarres de amor y dominio para cualquier sexo, sólo con el nombre o foto consigues una unión perpetua.

No hay nada ni nadie que no pueda vencer. Somete a tus rivales y enemigos, doblega al amante o lo separa para siempre de tu pareja.

ÚNICO QUE REALIZA RITUALES Y SORTILEGIOS EN TU PRESENCIA

PREDICCIONES INMEDIATAS

AMOR, TRABAJO, DINERO, SUERTE, CLIENTES, PROSPERIDAD. TODO ES POSIBLE... SI NO CREE COMPRÉBELO

697 649 611

GARANTIZO 1º RESULTADOS Y DESPUÉS PAGAS

llame ahora y gane una tirada de tarot gratis

PROFESOR GRAN VIDENTE IMAMO Y MEDIUM AFRICANO

NO HAY PROBLEMA SIN SOLUCIÓN. GRAN VIDENTE ESPECIALISTA EN TODO TIPO DE PROBLEMAS. PROBLEMAS MATRIMONIALES Y SENTIMENTALES. RECUPERACIÓN DE PAREJA, AMARRES, ATRAER PERSONA QUERIDA, AMOR, SUERTE EN NEGOCIOS, TRABAJO, EXÁMENES, ETC., ATRAER CLIENTES, MANTENER PUESTO DE TRABAJO, PROTECCIÓN VIDA FAMILIARES. QUITAR MAL DE OJO Y MALEFICIOS. POTENCIAR LA SEXUALIDAD, CASOS DESESPERADOS.

C/ SAN WENCESLAO 2. METRO ABRANTES L-11. BUS 108 y 118

RESULTADOS RÁPIDOS GARANTIZADOS 100% DE 3 A 7 DIAS

915 548 436 - 677 669 095

RECIBO TODOS LOS DÍAS DE 8:00 A 20:00 H.

REENCARNADA SACERDOTIZA HECHICERA DEL AMOR

MAESTRA DE AMARRES MILAGROSOS HACE POSIBLE LO IMPOSIBLE

Samanta

Si tu pareja no te quiere, te desprecia o te ha abandonado no dejes que tu relación sentimental se destruya. El Vudú Blanco puede dominar el amor más difícil, sin tener ningún efecto negativo, recuperando el deseo y la pasión.

SÓLO ACEPTO EL PAGO FONO CONSULTA GRATIS 24 H. SI ESTÁS CONFORME CON MI TRABAJO

677 131 129

Samanta pacta con poderosos espíritus. Soluciones personalizadas para cada caso. Si eres practicante de magia, tarotista, vidente... y has hecho un ritual que te ha salido mal, contáctame, rectifico trabajos mal hechos por otros.

¡PERDIDO! EN LEGANÉS

CERCA DE POLVORANCA. SE LLAMA BACO, PEQUEÑO, PESA UNOS 9 KGS.

TIENE CHIP Y NECESITA VACUNA

RECOMPENSA **400 €**

657 625 151 - 699 494 133

GRANDES ALMACENES PRECISA INCORPORAR A PLANTILLA

PERSONAL

DEPENDIENTES Y REPARTIDORES

AMBOS SEXOS 668 582 217

Gente digital

Toda la información que necesitas

www.gentedigital.es

MAGIA NEGRA - VUDÚ

BELEN Y EDÚ

PODEROSOS BRUJOS - AMARRES ETERNOS

¿Quieres que tu pareja sea sólo para tí?
 ¿Quieres que no te engañe ni te desprecie?
 ¿Quieres dominarle y enloquecerle de pasión?

AMOR - TRABAJO - SUERTE - NEGOCIOS

VIDENCIA ESPIRITISMO **646 253 604**

¡Llame ya! y tendrá 1 CONSULTA GRATIS por teléfono.

Amor de cuerpo, mente y alma, con altas dosis de pasión. PARA CASOS DIFÍCILES. Seguro garantizado 100%

Chamanes Amazónicos Mama Amazónica

AMOR - FORTUNA - TRABAJO - SUERTE

Consigue lo que otros no han podido, ni podrán.

Magia Pura

Solucione la impotencia, haga feliz a su pareja, retrase la vejez y renueve su espíritu con gran energía. Destruyen brujerías, mal de ojo y enemigos. Dan suerte y el gran secreto de la prosperidad.

Salvadores de matrimonios. **634 874 660**

No deje que la angustia, la desesperación y el nerviosismo acaben con su vida...

LUZMILA DRA. CORAZÓN

de fama internacional

CONSULTA GRATIS

llamando al **609 834 743**

También atiende por SMS

Videncia, tarot, enfermedad desconocida, unión de parejas en horas, casos imposibles (tan solo una foto, nombre o prenda), ayuda en suerte, proyectos, metas, abrir camino, destrabes, romper mal de ojo... Más de 35 años de experiencia, trabajos a voluntad, 100% garantizados y absoluta discreción.

Consulta GRATIS llamando al 609 834 743

También atiende por mensaje de texto.



Llámanos al 902.947.740

**NO ESPERE A CAERSE
CAMBIE AHORA SU BAÑERA
POR DUCHA EN UN SOLO DÍA**



**TAMBIÉN REALIZAMOS LA REFORMA
DE SU BAÑO COMPLETO
DESDE 2.990 € EN SOLO 6 DÍAS**



CareDENT

Clínica
Dental

ESPECIALISTAS EN IMPLANTES

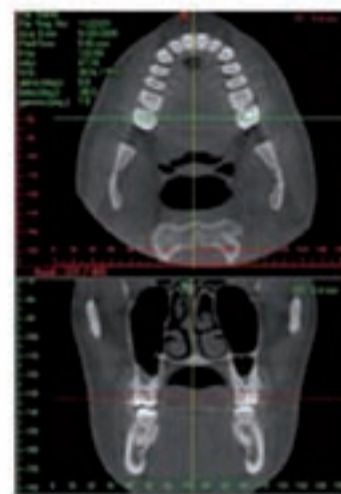

IMPLANTE COMPLETO

799€

Extracción

Implante de titanio 100%

Aditamento protésico

Corona metal-porcelana

CAREMENT VILLAVERDE BAJO
C/ Juan José Martínez Seco, 32
28021 Villaverde Bajo (Madrid)
Villaverde Bajo - Cruce

Telf.: 917 971 999

CAREMENT GENERAL RICARDOS
C/ General Ricardos, 60
28019 Madrid
Urgel

Telf.: 914 716 923