

Gente

Año 7, número 264
23 - 30 noviembre 2012

madrid

SUR / Latina · Carabanchel · Usera · Villaverde

Dos asociaciones renuncian a las ayudas municipales de 2011

Amifivi y Sociedad Ornitológica de Villaverde protestan contra el descenso de las subvenciones y el difícil proceso para su posterior justificación Pág.11



Presupuestos en distritos

El Ayuntamiento destinará 2,3 millones más al desarrollo de La Catedral de las Nuevas Tecnologías en la antigua nave Boetticher. Las Junta Municipales del Sur reducen sus presupuestos, menos Latina donde suben un 3% Pág. 10

CASO 'MADRID ARENA' Pág. 5

Jaime Lissavetzky pide la dimisión de Ana Botella

El portavoz del PSOE lo considera necesario tras la dimisión de Calvo y el cese de dos cargos de Madridec

VILLAVERDE Pág. 12

Una biblioteca de Los Rosales de gestión municipal

El Pleno de noviembre aprobó una iniciativa para recuperar el espacio de la obra social de Caja Madrid

CARABANCHEL Pág. 13

Se cumplen cuatro años del derribo de la antigua cárcel

Los vecinos exigen la construcción de equipamientos y un centro para la memoria en los terrenos

SAGE
COSMIL

C/ ESCALONA Nº 59
91 518 41 14

EN LA MEJOR PISCINA CLIMATIZADA DE LA LATINA

CURSOS DE NATACIÓN ADULTOS E INFANTILES

OFERTA
30€*
MATRÍCULA GRATIS
*Bases en recepción

Despacho López Navarro
ABOGADOS
CIVIL - PENAL - FAMILIA
- Divorcio - Herencia - Arrendamiento...
PRIMERA CITA GRATUITA
C/ Ríos Rosas 44A, 5º Madrid
91 536 37 26 - 607 998 759

El Obrador de Goya

Queridos vecinos de Carabanchel y alrededores, es un placer poder inaugurar un nuevo "Obrador de Goya" en la zona.

El "Obrador de Goya" es ya conocido por nuestras tiendas en Avda. del Mediterráneo, C/ Marroquina, C/ Rafael de Riego, Avda. Oporto y, como no, una de las más conocidas en C.C. Islazul (Mercado La Cesta).

Vengan a visitarnos a degustar nuestra gran variedad de productos, artesanales y también, los navideños, con nuestro roscón que se elabora artesanalmente desde hace 30 años. Será un placer atenderles.

Y, recuerden que, desde el día 29 de noviembre hasta el 1 de diciembre, por una compra superior a 2€ recibirán un regalo exclusivo del "Obrador de Goya" de:

C/ del Espinar, 14
Esquina Ntra. Sra. de Fátima

Primer plano



Miles de personas se manifestaron por las calles de Madrid en contra de las medidas de la Comunidad de Madrid sobre sanidad CHEMA MARTÍNEZ/GENTE

Las batas blancas ocupan la calle

Después de la manifestación del domingo desde distintos hospitales hasta el centro de Madrid, convocan una huelga • El personal sanitario parará el 26 y 27 de noviembre y el 4 y 5 de diciembre

Mamen Crespo Collada

Las batas blancas de los médicos, enfermeras y del resto del personal sanitario de la Comunidad de Madrid han ocupado las calles de la ciudad en los últimos días. El domingo pasado miles de personas se manifestaron por las calles de la capital en contra de las medidas contempladas por el Gobierno regional en 2013 en materia sanitaria.

Aunque la marcha principal transcurrió entre la Plaza de Neptuno y la Puerta del Sol, centenares de personas llegaron a Madrid en distintas marchas que partieron de los diferentes hospitales de la región, especialmente de los seis afectados por

la externalización de su gestión sanitaria, una medida contemplada por la Comunidad de Madrid en las cuentas públicas del año próximo.

Los sindicatos calificaron la marcha de "éxito" e instaron al Gobierno regional a dar marcha atrás y a negociar.

NO ES UNA PRIVATIZACIÓN

El presidente de la Comunidad, Ignacio González, ha insistido en que no han privatizado ni van a privatizar nada de la sanidad.

Sin embargo, los seis sindicatos presentes en la Mesa Sectorial de Sanidad de la Comunidad de Madrid quieren seguir demostrando el rechazo a las me-

La Princesa seguirá como hasta ahora

El Hospital de La Princesa seguirá como hasta ahora y no será sólo para personas mayores. Así lo comunicó el miércoles el consejero de Sanidad, Javier Fernández-Lasquetty, tras reunirse con representantes del centro. Acordaron un modelo basado en el desarrollo de programas concretos de alta especialización para la atención de mayores, aunque mantendrán el servicio para la población de referencia, tanto en urgencias como en especialistas.

didias del Ejecutivo regional. Para ello, han convocado una huelga general el 26 y 27 de noviembre y el 4 y 5 de diciembre. La finalidad del paro es exigir la retirada del plan de medidas de garantía de la sostenibilidad y la derogación de un artículo de los presupuestos que "supondrá la pérdida de más de mil puestos de trabajo".

Comisiones Obreras ha querido resaltar que es la primera huelga convocada por todos los sindicatos en la región y ha puntualizado que la Comunidad miente cuando dice que los cambios previstos no van a afectar a la atención sanitaria pero sí al coste, que será menor.

OPINIÓN

Mamen Crespo

Redactora Jefe

Las sonrisas de ayer, de hoy, de mañana

Hoy recuerdo la primera vez que fui a un plato de televisión. Debía tener ocho años aquella mañana en la que el colegio organizó una excursión diferente, íbamos a 'la tele'. Participé en la grabación de 'La Guardería', programa que presentaba Rita Irasema. Lo pasamos fenomenal y pasado un tiempo repetimos. Esta vez la visita a la televisión prometía. Nos recibiría el gran Miliki y teníamos que llevar un gorro original para participar en el concurso que se realizaba en 'La merienda', el programa que el reconocido payaso presentaba. Estábamos en 1991 y la época de los payasos ya había acabado hacía un tiempo considerable pero Miliki continuaba en la televisión haciendo disfrutar cada tarde a millones de niños. Ahora que ha muerto es momento de recordar, de remontarse a aquellos tiempos en los que los pequeños de la casa teníamos una programación sólo para nosotros cada tarde cuando volvíamos del cole y quién sabe si también para hacer crítica del momento actual en el que la programación infantil es inexistente. Y digo criticar porque los niños de hoy se están perdiendo esas sonrisas que nosotros, los que rondamos los 30, y las generaciones que ya superan 'los 40' han disfrutado. Quién no ha aburrido en los viajes a sus padres entonando sin parar 'Vamos de paseo pi, pi, pi, quién no ha cantado 'La gallina turuleta', quién no ha jugado a saludarse con 'Hola don pepito' y quién no ha bailado con 'Susanita tiene un ratón'. Y todavía las seguimos cantando. Gracias a ello, estas letras no morirán nunca. Si lo extrapolamos a estos días, podemos confiar en que la crisis pasará y en que volveremos a ser felices para así poder siempre responder a ese mítico "Cómo están ustedes?", con un largo e intenso "Biennnnnnnnnnnn".

www.esl.es

¡El mundo es tuyo!

Más de 20 idiomas en los 5 continentes

E·S·L

IDIOMAS EN EL EXTRANJERO

ESL - Madrid | 91 115 04 41

ABOGADOS

FINANCIACIÓN DE PROCEDIMIENTOS

- CIVIL: Divorcios desde 300€
Liquidación Gananciales y Patrimonio
Herencias, Deshaucios, Reclamaciones
- MERCANTIL - LABORAL
- ADMINISTRATIVO - PENAL

PRIMERA CONSULTA GRATIS

C/ Princesa 91 547 25 25
Plaza de España 902 44 77 22

www.are2abogados.com

Lotería  Nacional

CADA NAVIDAD, TUS SUEÑOS HACEN POSIBLE LA LOTERÍA 22 de Diciembre. Sorteo de Navidad



**Loterías y Apuestas
del Estado**

Descárgate nuestras Apps y sigue soñando
sueñaconlaloteriadenavidad.es



Comunidad

ANA ISABEL MARIÑO CONSEJERA DE CULTURA, EMPLEO Y TURISMO DE LA COMUNIDAD

Se ha estrenado en la consejería con una orden que contempla ayudas por más de 27 millones de euros para los emprendedores • Quiere potenciar el turismo de naturaleza y atraer turistas a los municipios

«Voy a plantear todas las acciones con un objetivo: la actividad económica»

Alberto Castillo/ Mamen Crespo

Ana Isabel Mariño ha estrenado hace apenas dos meses la Consejería de Cultura, Empleo y Turismo y desde entonces no ha parado de trabajar para intentar mejorar la posición de la Comunidad de Madrid en estos tres aspectos que están tan ligados. Mientras intenta poner en marcha políticas que faciliten la creación de empleo, trabaja para fomentar el turismo de naturaleza y por seguir mejorando la calidad de los espectáculos culturales. Todo un reto por delante que está dispuesta a conseguir.

¿Qué balance hace de estos dos meses?

No tengo balance, lo único que tengo son ilusiones, ganas de reordenarlo y de, sobre todo, fomentar la participación de todos los municipios en un proyecto común de regeneración cultural y económica de nuestra región que es lo más importante. Esta consejería va a plantear todas sus opciones con un único objetivo: la actividad económica.

Ha empezado a hacerlo con ayudas por 27,4 millones de euros, ¿a quién benefician?

Podrán acogerse a estas ayudas trabajadores autónomos y personal que trabaje por cuenta propia, así como empresas de hasta 50 trabajadores, obteniendo una bonificación máxima de 14.400 euros. Los contratos o prórrogas de contratos deberán haberse hecho en 2012 y se bonificará un máximo de 18 meses de cuotas. Se calcula que en torno a 17.500 empresarios madrileños se beneficiarán de esta medida, encaminada a la creación de empleo y al fomento de la estabilidad laboral. Con ella un empresario podrá ahorrarse entre 240 y 2.880 euros por trabajador. Los interesados pueden solicitar las bonificaciones hasta el 10 de diciembre en madrid.org o en un registro oficial.

Hay más de medio millón de madrileños en el paro y tiene el complicado reto de reducirlo

Sí, es de lo más complicado y no solo me tengo que enfrentar yo,



La consejera de Cultura, Empleo y Turismo, Ana Isabel Mariño, en la redacción de GENTE CHEMA MARTÍNEZ/GENTE

se tiene que enfrentar España y toda la región. No es un reto de una consejería sólo, es un reto de todos. Tenemos un 18% de desempleo en la región, muy alejado del 25% que tiene el resto de España y unas políticas activas que son muy beneficiosas. En los últimos tres meses hemos generado empleos en los jóvenes, se ha reducido en 5.200 personas el paro de los jóvenes, hemos creado 13.000 nuevas empresas, se han dado de alta como autónomos 73.000 emprendedores. Todo esto lo hemos conseguido generando confianza y quitándole trabas a las personas que quieren iniciar su negocio.

En Cultura se ha estrenado de una magnífica forma, con un

festival de danza que ya es una cita internacional

Lo que más me gusta es que hacemos que nuestro talento, que el talento que tiene la gente de Madrid, se quede aquí y se transmita a los ciudadanos. Por ello, también estoy intentando que ese talento, que se hace a través del emprendimiento, reciba el apoyo de la Administración. Estoy estudiando la posibilidad de hacer una campaña para poner a su disposición locales para que puedan ejercer su emprendimiento.

El fomento de la lectura también es tarea de su consejería y hasta ahora ha sido un éxito.

¿Va a seguir aumentando las acciones en este asunto?

En Madrid ya tenemos mucho avanzado, el 70% de los madrileños son lectores y eso es muy importante, pero seguiremos trabajando con eso. Tenemos un importante número de personas que se han incorporado a nuestras ciudades que son inmigrantes y también tenemos que fomentar nuestros hábitos, nuestras costumbres, y a través de los libros se ve la historia y la vida de nuestro país.

En turismo, ¿por dónde pasan sus objetivos?

Por el turismo de naturaleza. El 50% de nuestra región está protegida y hay, por tanto, muchísimas personas en los pueblos que necesitan tener un tipo de actividad y la única opción que tene-

mos es potenciar esas riquezas naturales que tenemos, esa biodiversidad. Tenemos en la región nueve ecosistemas, que son 114 especies de flora, 74 de fauna. Todo eso tenemos que ponerlo en valor. Creo que no está suficientemente explotado.

¿Se ha marcado una hoja de ruta para poner en marcha esta idea?

En breve presentaré un plan de acción para el turismo de naturaleza y también de turismo gastronómico, turismo de tecnología, de todos los aspectos que tengan que ver con el mundo de la industria agroalimentaria.

Su llegada a la consejería se produce con la marcha de la presidenta Aguirre. ¿Cómo vivió ese momento?

Para mí fue como para todos, un 'shock'. Lo bueno que tiene es que todavía es la presidenta del PP de Madrid y no se ha ido.

« Hay que potenciar las riquezas naturales que tenemos, la biodiversidad »

La Comunidad está en el punto de mira por sus medidas en materia sanitaria, ¿cuál es su posición sobre lo que está ocurriendo?

Las manipulaciones están a la orden del día, hay que tener mucho cuidado porque no podemos engañar a los ciudadanos, nosotros no estamos privatizando nada, estamos reordenando los servicios para que los niveles de calidad de nuestra sanidad sean los que nos hemos comprometido a dar a los ciudadanos.

Si no hay cambios ni ninguna sorpresa más estará en esta consejería hasta 2015. Cuando llegue ese año, ¿que le gustaría haber conseguido en las tres materias?

En empleo me gustaría que nuestras listas de desempleados se redujeran, en turismo que hubiéramos perfilado una propuesta lo suficientemente interesante para que ese perfil de turista que yo quiero que venga a Madrid venga, que es el turista experto, el científico, el especialista, y en cuanto a cultura, seguir ahondando en el desarrollo cultural que tiene nuestra región y no solo consolidando la posición de Madrid capital, sino desarrollando esas posibilidades que tiene la gente en muchísimos municipios con un patrimonio histórico interesantísimo.

Cesados dos cargos de Madridec

Un compromiso de fidelización con DivierTT, propiedad de uno de los imputados en la tragedia, provoca la "pérdida de confianza" de Botella • El Grupo Socialista pide la dimisión de la alcaldesa

P.C. Mientras el portavoz del Grupo Socialista en el Ayuntamiento, Jaime Lissavetzky, pide que la asunción de responsabilidades políticas en la tragedia del Madrid Arena llegue "a la Vicealcaldía o a las áreas de Seguridad y Urbanismo, pero sobre todo a la alcaldesa, Ana Botella", ésta última cesaba esta semana a dos cargos "por pérdida de confianza". Se trata del Consejero Delegado y del Director Gerente de la empresa municipal Madrid Espacios y Congresos, José Ángel Rivero y Jorge Rodrigo.

Tal y como explica el Ayuntamiento en un comunicado, la decisión se produce tras conocerse la existencia de un documento que "se refiere a un compromiso de fidelización firmado el pasado 21 de septiembre por la dirección de Madrid Espacios y Congresos con la empresa DivierTT, por el que se establecían

una serie de condiciones preferentes para la utilización del pabellón".

TRES IMPUTADOS

Al cierre de esta edición, los imputados son el organizador de la fiesta y propietario de DivierTT, Miguel Ángel Flores, el responsable de Kontrol 34 y el concejal Pedro Calvo, que dimitió la pasada semana. Además, la Fiscalía pide imputar a otras siete personas, entre las que se encuentra el hermano de Flores, Rafael Flores; el recién cesado director de Madridec, Jorge Rodrigo; y varios responsables de Seguriber. Por su parte, las familias de las cuatro fallecidas han adelantado que solicitarán la imputación del delegado de Seguridad, José Antonio de Guindos, y del jefe de la Policía municipal, Emilio Monteagudo. María Teresa A.V., ingresada desde la tragedia, sigue en estado "de máxima gravedad".



Flores, esta semana en los juzgados de Plaza de Castilla

CON EL FIN DE AHORRAR

Cerrar antes y externalizar servicios de Metro

Natalia Campos

El presidente de la Comunidad de Madrid, Ignacio González, no descarta externalizar más servicios del Metro de Madrid con el fin de ahorrar. De hecho, la limpieza y la seguridad del suburbano ya son servicios de los que se encargan empresas privadas.

CIERRE NOCTURNO DE METRO

El presidente también señaló que está analizando vías de transporte alternativas para cerrar el metro antes por la noche. "Estamos tratando de adaptar nuestro servicio de transporte colectivo del Metro a las demandas reales de los ciudadanos", declaró tras visitar el puesto de mando de Metro de Madrid.

También añadió que no tiene sentido mantener operativos "todos los sistemas de Metro cuando la demanda baja" porque esto supondría un coste absurdo y que la administración no puede afrontar.

OPINIÓN

La habilidad de los sindicatos para confundir, se une a la torpeza de los gobernantes para explicar lo que quieren hacer. En la sanidad pública los sindicatos siempre han ido por delante a la hora de introducir un sentimiento de inquietud en la población. Empezaron una campaña basada en que la sanidad se privatizaba y había que ir con la tarjeta de crédito en la boca para pagar la consulta del médico o la atención en urgencias. Luego todo quedó reducido al copago de medicamentos, al euro por receta y a la privatización de la gestión de algunos

Ángel del Río
Cronista de la Villa

Saber informar

hospitales. Los sindicatos difundieron que los enfermos tendrían que pagarse el viaje en ambulancia y también las mamografías, y todo ha quedado en el posible pago del servicio de ambulancias para los casos en los que no sean "recetadas" por el facultativo, y en cuanto al pago de mamografías, de momento son gratis total.

La última ofensiva de los sindicatos, que encuentran siempre un buen filón en la sanidad pública, ha sido poner en el ambiente, que se acaban las prestaciones públicas y que todo va a ser privado. Paralelamente, han abierto una cruzada de firmas y movilizaciones contra el desmantelamiento o cierre del Hospital de la

Princesa, que finalmente sufrirá una reorganización distinta a la que en principio tenía en mente el gobierno regional, pero muy alejada del anuncio catastrofista de desmantelamiento que hacen los sindicatos.

Lo preocupante es que, frente a la desinformación premeditadamente alarmista, no hay una información clara y eficaz del gobierno de la Comunidad, que lleve hasta el ánimo de los contribuyentes el verdadero contenido de sus planes para reformar la sanidad pública sin que esta sufra ningún quebranto en su calidad.

Plan Renove de Calderas Individuales

Recibirá un incentivo de **200 €** por sustituir su caldera por una de condensación

www.cambiatucaledera.com 91 468 72 51

gasNatural Madrileña RED DE GAS EM

Comunidad

OPINIÓN

Nino Olmeda

Periodista



La Princesa recupera su corona

Un buen día se anuncia que dentro de las medidas de ajuste y recortes en sanidad, además de privatizar la gestión de un buen número de servicios públicos, el Hospital de la Princesa albergaría una unidad asistencial para mayores de 75 años. Se habló de un gran geriátrico pero inmediatamente se aclaró, desde el Gobierno regional, que no era eso sino crear una unidad especializada en patologías de mayores. Hablaban unos y otros, pero nadie había hablado con los afectados. Médicos, enfermeras y usuarios salieron a la calle para que La Princesa no perdiera la corona que identifica este hospital como símbolo de dignidad en la atención a la salud. Miles de manifestantes dijeron claro y alto que querían una princesa pero con corona, lo que significa el mantenimiento de su carácter docente e investigador y de servicios como los de neurocirugía, hematología, cirugía máxilofacial, torácica y cardíaca. Cientos de miles de firmas pidieron no tocar lo que funciona y sirve.

Parece ser que La Princesa recupera su corona. Hace unos días, el presidente de la Comunidad, Ignacio González, respondió con un "ya veremos" a una pregunta sobre la desaparición de algunos servicios de La Princesa y el portavoz del PP en la Asamblea, Henríquez de Luna, dijo que será posible su "permanencia como hospital generalista" y la creación de una unidad especializada en patologías para mayores. Si la rectificación llega, estupendo, pero deben aprender los ingeniosos que contar con los demás es una buena práctica democrática y que echar la culpa a los demás de sus tropiezos, sólo demuestra que el ego está muy subido y que sienten muy poco respeto por los que se manifiestan contra lo que les afecta y daña. Decir que los que lucharon por recuperar la corona de La Princesa están engañados por la izquierda es una necesidad tan grande como el error de querer destrozar lo construido a lo largo de los tiempos para equilibrar las cuentas que desordenaron otros diferentes a los usuarios de la Sanidad Pública.

Los afectados por desahucios piden paralizar los procesos

Fue una acción masiva llevada a cabo en todos los juzgados de todo el territorio español

Cristina Rodrigo

Carlos y Verónica, Juan, María, Ana, Pedro...Y así hasta una veintena de personas que el pasado día 19 de noviembre aguardaron impacientes ante los Juzgados de la avenida de Juan Carlos I s/n de Getafe, para poder presentar un escrito donde solicitaban la suspensión de todos los procedimientos de ejecución hipotecaria de sus viviendas. Una acción que repitieron masivamente en los juzgados de toda España todas las personas que se encuentran en la misma situación. La cita era a las 11 horas y los afectados no estaban solos. Para acompañarles, la Comisión de Vivienda del 15 M y la Plataforma de Afectados por la Hipoteca (PAH), que ante la gravedad de la situación provocada por los



Afectados por los desahucios ante los juzgados PAULI/GENTE

desahucios, que ha llevado incluso en las últimas semanas a varias personas al suicidio, decidieron redactar el escrito que se presentó en los juzgados.

LEGISLACIÓN

Según explicó a GENTE Mar, de la Comisión de Vivienda del 15 M, el Tribunal de Justicia Europeo está examinando si el siste-

ma español se ajusta a la normativa comunitaria, después de que el Juzgado de lo Mercantil número 3 de Barcelona le plantease una cuestión prejudicial. Algo a lo que apelaron en el escrito presentado en los juzgados. "Hasta que no haya una sentencia firme al respecto, pedimos que se paralicen los procesos", concluye Mar.

VIVE SIN PREOCUPACIONES

Consigue el crédito que necesitas

500 € en tu casa
en sólo 10 minutos

Sin compromiso, 100% Seguro
Tú decides cuándo y cómo
Cómodo, rápido y sencillo
Sin aval y sin dar explicaciones



902 541 320



sucredito.es

23 y 24 de NOVIEMBRE

10 AÑOS
★ ★ ★ ★ ★ ★ ★ ★

CONTRIGO

En el Centro Comercial

TresAguas
CENTRO COMERCIAL  y de OCIO

SHOW FINAL : SÁBADO 24 A LAS 21.00
ESPECTÁCULO DE LUCES Y SONIDO

★ ★ ★ VIVE LA ★ ★ ★
EXPERIENCIA

NUUEVO
ACCESO

**MAGIA, ACRÓBATAS, ZANCUDOS, PHOTOCALL, ZONA INFANTIL,
POMPAS GIGANTES, CIRCUS CHAPEL,
DESCUENTOS, PROMOCIONES Y MUCHAS SORPRESAS MÁS.**

Opinión

www.gentedigital.es/blogs/sin-acritud

Alberto Castillo
DIRECTOR

El Plan para la Sostenibilidad de la Sanidad de la Comunidad de Madrid ha movido a todo el sector sanitario. El problema es que no se ha explicado bien y la gente ha confundido medidas para ajustar los gastos en un escenario de reducción de ingresos con el desmantelamiento de un modelo sanitario. Nos dicen, y parece que tiene todo el sentido, que no se trata de acabar con la sanidad pública, sino todo lo contrario, adoptar medidas para garantizar su sostenibilidad. Pero hay que explicarlo bien para evitar malinterpretaciones torticeras en un tema tan sensible. El presidente de la Comunidad, Ignacio González, ha dicho que se está intentando engañar y asustar a los ciudadanos, y que es "falso de toda falsedad" todo lo que se está diciendo. Insiste en que no se va a "privatizar la prestación sanitaria" sino a "externalizarla en algunos casos", como ya se ha hecho en los hospitales de Valdemoro, Móstoles o Torrejón. ¿Cuál es la diferencia entre privatizar y externalizar? Si echamos mano de la Real Academia, privatizar es "transferir una empresa o actividad pública al sector privado". Externalizar es un término que la RAE no recoge, aunque viene a ser el proceso por el que una empresa subcontrata algunas tareas propias a otra empresa. Está bastante claro, pero por si no lo entienden se lo explico de otra manera: Si un gobierno de iz-

Externalizar, privatizar, comunicar

quierdas contrata a una empresa para prestar un servicio, es una externalización; si por el contrario, el que lo hace es un gobierno de derechas, estamos ante una privatización. Pero lo que importa no es cómo se llame, sino que cueste menos dinero sin que el ciudadano note la diferencia en la prestación del servicio. La consejería de Sanidad tiene indicadores que avalan la satisfacción del servicio en hospitales de gestión mixta publico-privada entre usuarios y profesionales, y debería sacarlos para despejar dudas. Otro asunto controvertido ha sido la reconversión de La Princesa en un centro especializado en patologías de mayores. Nadie se opondrá a ello si se mantiene, como se ha acordado, la actual cartera de prestaciones, incluidas las urgencias y su carácter de hospital universitario e investigador. No se va a cerrar, ni a desmantelar ni a convertirlo en un geriátrico, aunque hasta ahora habíamos entendido lo contrario. En cuanto al euro por receta, es un órdago que González ha echado al Gobierno central como moneda de cambio para reivindicar los 1.000 millones de euros que la Comunidad ha dejado de percibir injustamente con el actual modelo de financiación, y que confiamos en que no se llegue a aplicar. Es una jugada hábil, aunque nos quede la sensación de que González le ha pegado una patada a Rajoy en el trasero de los madrileños.

POR OCULTAR INFORMACION RELEVANTE

Sigue el baile de ceses

La declaración ante el juez de Miguel Angel Flores en la que aseguraba que la avalancha humana en el Madrid Arena se produjo por la masa de gente que se coló en la fiesta a consecuencia del macrobotellón que permitió la Policía municipal deja en muy mal lugar al delegado de Seguridad, José Antonio de Guindos, y al jefe de la Policía Municipal, Emilio Monteagudo. Mientras, sigue la purga en el ayuntamiento y la alcaldesa Ana Botella ha destituido a los dos directivos responsables de Madrid Espacios y Congresos por ocultar un contrato con la empresa que organizó la fiesta.



CARTAS AL DIRECTOR

Envíe sus cartas al Director a cartas@genteenmadrid.com (máx. 1000 caracteres)

Desahucios, hipotecados y alquilados

Siguen los suicidios por desahucios. Ante el horror y los enormes sufrimientos, trastornos y problemas de todo tipo que los desahucios forzosos de las viviendas implican, son cada vez más los afectados que se ven conducidos a quitarse la vida. Y oímos decir que se van a tomar medidas y hacer cambios le-

gislativos, harto tardamente en verdad, para poner freno a tan cruel situación. Y qué medidas va a ser, si es que en realidad se toman? ¿Cuál va a ser su alcance y su eficacia? No puede olvidarse, en ningún momento, que no se trata sólo de los desahucios hipotecarios, sino también de los desahucios entre los sectores de población que viven de al-

quiler, y que son, de suyo, los de más bajo nivel económico y que vienen siendo objeto de una serie de duras contrarreformas legislativas, habiendo ahora otras más en ciernes, lo que ya es el colmo, y cuando tanta falta hace una política social de signo completamente contrario al de esas contrarreformas.

María Pilar Rodríguez y Eugenio Fernández (Madrid)

Edita
Gente en Madrid S.L.
Gerente
Fernando Ibáñez
Director
Alberto Castillo

Redactora Jefe
Mamen Crespo

Madrid
Patricia Costa

Sur
Liliana Pellicer

Deportes
Francisco Quirós

Jefe de Maquetación
Carlos Zugasti

Jefe de Fotografía
Chema Martínez

Directora Grandes Cuentas
Amparo Lluich

Jefe Marketing
Rafael Vara

Coordinadora de publicidad
Ana Sánchez

Redacción:
Calle Atocha, 16, 2ª planta
Madrid 28012
Tel. centralita: 91 369 77 88
info@genteenmadrid.com
comercial@genteenmadrid.com

Grupo de Información GENTE
grupo@grupogente.es

Director General
Raúl Preciado Gómez

Director gentedigital.es
Leandro Pérez Miguel

Protección de datos:

www.gentedigital.es

NUEVOS BLOGS

Dos para la tres

Los estrenos más destacados de cine y el repaso a los últimos lanzamientos en DVD y a los grandes éxitos de la historia del celuloide en: gentedigital.es/comunidad/dosparalates/

El mantenido

Reflexiones sobre acciones cotidianas y otras no tanto, como el proceso de traducción de una novela japonesa: gentedigital.es/comunidad/elmantenido/

El micrófono

El periodista Paco Prián analiza la actualidad desde su micrófono más particular. Descúbrelo en: gentedigital.es/comunidad/microfono

gentedigital.es/comunidad

RECUERDA!

Si no reservas tu vivienda antes del 30 de noviembre
no te dará tiempo a la concesión del crédito hipotecario

Última oportunidad: días 24 y 25 de noviembre

si reservas* **TE REGALAMOS EL IVA**

Avda. Toreros nº 35, Cubas de la Sagra, Madrid, 648 09 01 60

229.000 € + 0% IVA*



HASTA EL 10 DE DICIEMBRE

CRUCILANDIA

¡Un mundo de cruceros a precios de juguete!



36€



desde **36€**
al mes (1)

RESERVANDO TU CRUCERO PARA 2013

10 meses
PAGO EN
SIN INTERESES (4)

MEJOR PRECIO
GARANTIZADO Y PROTEGIDO
¡Y SI EL PRECIO BAJA TE LO IGUALAMOS! (5)

CANCELA
SIN GASTOS
HASTA 60 DÍAS ANTES (7)

RESERVA 60€
POR PERSONA (8)

NIÑOS GRATIS (9)
O CON GRANDES DESCUENTOS

Pullmantur - 8 días
Hasta **45% de ahorro (2) +**
RÉGIMEN TODO INCLUIDO
AVIÓN (desde Madrid o Barcelona) y TRASLADOS INCLUIDOS
RONDO VENECIANO
Buque Zenith desde **559€**
Itinerario I: Atenas - Mykonos - Santorini - Katakolon - Kotor (Montenegro) - Dubrovnik - Venecia - Ravenna
Itinerario II: Ravenna - Venecia - Dubrovnik - Kotor (Montenegro) - Katakolon - Mykonos - Santorini - Atenas
No incluye: tasas de embarque 204€

Costa Cruceros - 8 días
Hasta un **55% de ahorro (2)**
TASAS DE EMBARQUE INCLUIDAS
BALEARES, ITALIA Y FRANCIA
Buque Costa Pacifica desde **503€**
Itinerario: Barcelona - Palma de Mallorca - Cagliari - Palermo - Civitavecchia, Roma - Savona - Marsella - Barcelona.

Norwegian Cruise Line - 8 días
5% descuento (3) +
Hasta **\$400 USD de crédito a bordo***
TASAS DE EMBARQUE INCLUIDAS
MEDITERRÁNEO
Buque Norwegian Epic desde **621€**
Itinerario: Barcelona - Nápoles - Civitavecchia, Roma - Livorno, Florencia / Pisa - Marsella, Francia - Palma, Mallorca - Barcelona
* por cabina SUITE, reservando antes del 30 noviembre.

Royal Caribbean - 8 días
5% descuento (3)
TASAS DE EMBARQUE INCLUIDAS
MEDITERRÁNEO OCCIDENTAL
Buque Liberty of the Seas desde **626€**
Itinerario: Barcelona - Tolón (Provenza) - Villefranche (Niza) - Livorno, Florencia / Pisa - Civitavecchia, Roma - Nápoles - Barcelona.

Louis Cruises - 8 días
15% de descuento (3)
LO MEJOR DE GRECIA Y TURQUÍA
Buque Louis Coral desde **392€**
Itinerario: Atenas - Estambul - Mykonos - Lavrion (Atenas) - Patmos - Kusadasi - Rodas - Heraklion (Creta) - Santorini - Atenas.
* Posibilidad de embarque en Estambul y Mykonos. No incluye: tasas de embarque 187€.

PANAVISION - 8 días
Ahorro de 200 € (2) +
5 VISITAS INCLUIDAS
CRUCERO FLUVIAL POR EL RHIN
Buque A-Rosa Viva / Brava desde **960€**
Itinerario: Düsseldorf / Colonia - Boppard - Baden Baden / Estrasburgo - Basilea / Lucerna - Breisach - Colmar / Friburgo (Selva Negra) - Maguncia / Coblenza - Colonia / Düsseldorf.

Precios por persona en cabina única en régimen de Pensión Completa excepto indicados, válido para determinadas salidas de la temporada más baja publicada en los folletos de las compañías navieras. Costa de servicios y gastos de gestión no incluidos. Plazas limitadas. (1) Ejemplo publicitario basado en un crucero de Royal Caribbean / Buque Grandeur of the Seas de importe 345€, aproximado a 10 meses sin intereses (10) IVA 3,85%, gastos de gestión 10€. (2) Descuento aplicado sobre el menor precio disponible en el momento de realizar la reserva ya aplicado en los precios publicados. (3) Descuento aplicado sobre el menor precio disponible en el momento de realizar la reserva ya aplicado en los precios publicados. (4) Intereses subsanados por Viajes El Corte Inglés S.A. Gastos de gestión incluidos. (5) Financiamiento sujeto a la aprobación de Viajes El Corte Inglés S.A. IVA 3,85%, gastos de gestión 10€. (6) Importe total aplicado: 309€, importe: 3.000€, aproximado a 10 meses sin intereses. IVA 3,85%, gastos de gestión 10€. (7) No reembolsable, pago antes de la salida del crucero. (8) Hasta los dos meses anteriores a la fecha de salida del crucero, consulte condiciones según itinerario. (9) Hasta 7 niños, solo en cabina cuadruple compartiendo con 2 adultos. Consulta itinerario, condiciones y fechas de aplicación. COLECCIÓN COMPRA Y PARTICIPANTES EN EL FOLLETO CRUCILANDIA 2012. C.I.C.M.A. 39 - HEMEROCOLIA 112 - MADRID



902 400 454
www.viajeselcorteingles.es

VIAJES
El Corte Inglés

Madrid Sur

Latina es el único distrito con una subida en su presupuesto

El resto del Sur de la capital registra descensos en la cuentas para 2013

Miguel Hernández

Los ajustes presupuestarios del Ayuntamiento de Madrid también afectarán a los distritos del Sur de la capital a tenor de las cuentas presentadas en Cibeles por la alcaldesa Ana Botella el lunes 19 de noviembre. En todos ellos, salvo en Latina, se produce una reducción de las partidas asignadas con respecto a 2012.

La más acusada, se produce en Usera que pierde el 4,92 por ciento, al pasar de 27,29 a 25,95 millones de euros para el próximo año. De la cantidad total, el distrito invertirá más de 900.000 euros en la conservación de colegios, centros deportivos y edificios dependientes. Además, el área de las Artes empleará casi dos millones de euros en la ampliación de la biblioteca del barrio de Orcasur.

En su vecino distrito de Villaverde, con 28,21 millones de euros, la bajada es del 3,76 por ciento. De ellos, más de un millón y medio de euros se destinarán al mantenimiento de inmuebles de su competencia. Esta zona de la capital será, además, una de las que más inversión reciba procedentes de las áreas de Gobierno. El departamento Institucional e Internacional pondrá en marcha dos proyectos deportivos, con medio millón cada uno este año, la construcción de una instalación básica en el barrio de Butarque y de una pista



El proyecto de La Catedral de las Nuevas Tecnologías de Villaverde recibirá 2,3 millones de euros en 2013

Más dinero para el pabellón cubierto de Gallur

La Junta de Latina será la única que no verá recortado el dinero que gestiona. Para 2013 tendrá un 3,08 por ciento más y 39,13 millones de euros frente a los 37,96 del ejercicio anterior. Una mínima parte, 1,4 millones, será para el capítulo de conservación de edificios. Además, el Área de Hacienda invertirá 100.000 euros en la continuación de las obras del pabellón cubierto del polideportivo Gallur y Economía adquirirá equipamiento por valor de 230.000 euros para el nuevo centro de mayores de la calle de Alhambra.

polivalente en el polideportivo Félix Rubio. Medio Ambiente, por su parte, destinará 600.000 euros al carril bici de la calle Cifuentes, 350.000 a la mejora del alumbrado público, más de 371.000 a la remodelación del

parque de Plata y Castañar y 60.000 al depósito de agua regenerada de la citada zona verde.

Por último, Economía y Empleo prevé un gasto de 2,3 millones de euros en 2013 en el desarrollo de la Catedral de las Nuevas

Tecnologías en la antigua nave Boetticher.

DISTRITO DE CARABANCHEL

El menor descenso porcentual de la zona se produce en Carabanchel. En el distrito más populoso de la capital, la bajada es del 3,06 por ciento al pasar de un presupuesto de 33,91 a 32,87 millones de euros en 2013. Cerca de un millón irá al capítulo de reforma y conservación de inmuebles. Además, Las Artes urbanizará, con 188.982 euros, un espacio situado junto a la biblioteca de la calle de Antonio Vico y Urbanismo comprará suelo en la avenida de los Poblados.

DISTRITO DE CARABANCHEL

Trabajadores de centros de salud inician encierros indefinidos

M. H.

Los 84 trabajadores del Centro de Salud Nuestra Señora de Fátima, el lunes 19 de noviembre, y dos días después, los del ambulatorio de la calle de General Ricardos, los dos en el distrito de Carabanchel, iniciaron un encierro indefinido "por la defensa de la sanidad pública" y para "presionar de cara a evitar posibles privatizaciones". Estos actos, según sus responsables, culminarán en unas jornadas de huelgas los días 26, 27, 28 y 29 de noviembre. En la misma línea el Centro de Pontones comenzará su encierro el 23 de noviembre, Orcasitas y Orcasur lo harán a primeros de diciembre, a los que se sumará el personal de las dotaciones sanitarias de San Fermín y San Blas

"Muchos usuarios no lo entienden. Piensan que es un tema económico, pero no es el momento, ya nos han quitado pagas, suplementos... No es verdad que ese sea el motivo. Si lo privatizan, la empresa privada necesitará médicos, nos contratarán. Lo que defendemos es una sanidad pública y de calidad" explica Ana Rosa Encinas, médico de familia del Fátima. "La gente no es consciente de que van a pagar el transporte sanitario, imagínate un enfermo que necesite diálisis un día sí y otro también. Es una locura", concluye la doctora.

„Los empleados aseguran que cuentan con el apoyo vecinal. "Está habiendo muy buena aceptación. Estamos recogiendo muchas firmas porque la gente está cansada y en cuanto mencionas el copago, firman", comenta otra trabajadora.

PLENO INFANTIL LOS ALUMNOS DEFENDIERON SUS PROPUESTAS PARA MEJORAR LA CIUDAD

Escolares de Usera fueron a Cibeles

M. H.

Bajo el lema 'La Ciudad que yo quiero', escolares del colegio Puerto Rico, en el distrito de Usera, defendieron sus propuestas en turnos de exposición, réplicas y contra réplicas en el Pleno Infantil del Ayuntamiento de Madrid, celebrado el 20 de noviembre. La alcaldesa, a su tér-

mino, aseguró que el Ayuntamiento de Madrid se compromete a estudiar dichas iniciativas para que puedan ser tenidas en cuenta en los proyectos de desarrollo de la metrópoli.

"Tenemos que escucharles y comprenderles. Debemos facilitarles información, asesoramiento y apoyo", subrayó la al-

caldesa, para quien la participación de todos permitirá hacer de Madrid "la ciudad que queremos".

La sesión pretendió conmemorar el 23 aniversario de la Convención sobre los Derechos del Niño, aprobada por Naciones Unidas en 1989 y ratificada por España en 1990.



Un momento de la sesión plenaria especial celebrada en Cibeles

Dos asociaciones renuncian a la subvención municipal

Amifivi y la Sociedad Ornitológica protestan por la reducción de las ayudas

Miguel Hernández

Dos colectivos ciudadanos del distrito de Villaverde, la asociación de minusválidos físicos Amifivi y la Sociedad Ornitológica, han decidido, como medida de protesta por el descenso de las ayudas, renunciar a la subvención que les ha concedido el Ayuntamiento de Madrid por haber realizado diferentes proyectos en el año 2011.

El motivo es que, a su juicio, la cuantía es "miserable" y con la normativa de Participación Ciudadana, impuesta por el ayuntamiento, "las entidades o bien se ven obligados a falsificar facturas o no pueden realizar los proyectos subvencionados por falta de liquidez", comentan.

"Desgraciadamente imaginamos que no seremos las últimas entidades que lo hagan, así que ya tendrá el ayuntamiento más dinero, para pagar a sus trabajadores 'digitales' y las deudas contraídas por faraones que la

Justificación de las ayudas concedidas

Amifivi explica que en julio les pidieron una cantidad por no haber justificado bien las subvenciones. "Fue cuando cambiaron las normativas y unos decían que valían las facturas y otros no. Nos dijeron que podíamos hacer alegaciones y las hicimos en tiempo", dice su presidente, Andrés Serrano. "Recibimos la desestimación de las alegaciones con un incremento de demora. Firmé no conforme y tuve que pagar encima esta cantidad", asegura.

historia de Madrid recordará", advierten las asociaciones del distrito de Villaverde.

En la carta que remitieron el mes pasado a la Junta Municipal de este distrito, solicitaron textualmente, las suspensiones de "la

tramitación de los expedientes para evitar molestias innecesarias a los miembros de dichas entidades".

CANTIDAD RIDÍCULA

Las asociaciones consideran "ridícula" la cantidad concedida en las subvenciones en el ejercicio de 2012 y aseguran que "la demencial norma de justificación de la misma está cumpliendo el objetivo deseado de eliminación de las entidades sociales".

"También queremos ser solidarios con nuestros gobernantes para que nunca se puedan ver en el paro, ni ellos ni sus amigos, si no hay dinero en las arcas", comentan, con sorna en la misiva.

Amifivi ya reclamó hace unos meses intereses de demora por el retraso del Ayuntamiento en el ingreso de la ayuda "al igual que se nos cobra a nosotros", dicen. Al respecto, el Consistorio contestó que no procedía tales intereses a este tipo de colectivos.

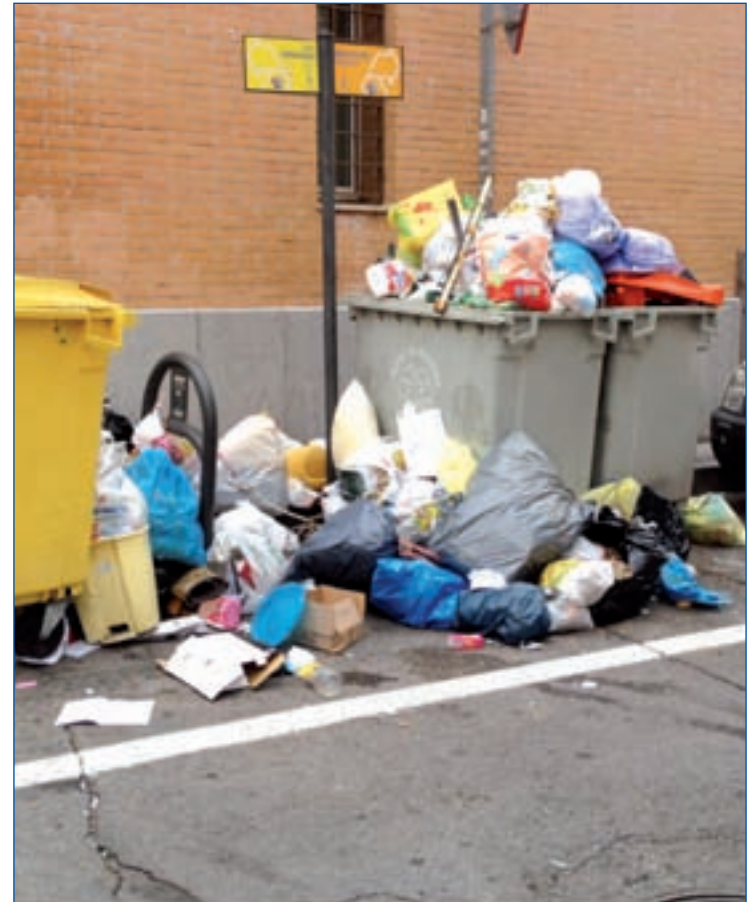

LUCA JIMÉNEZ

Tres días sin recogida de basura urbana

Los trabajadores del servicio de recogida de basuras convocaron tres jornadas de huelga, 17, 18 y 19 de noviembre, para protestar contra el nuevo pliego de condiciones que, a su juicio, supondrá el despido de 600 personas. En la imagen, el estado de una calle de Villaverde Alto.



Ahorra con el Plan PIVE.

Nuevo Rio
desde 8.400€



Nuevo cee'd diésel
desde 12.400€



The Power to Surprise

APROVECHA EL
PLAN PIVE

AUTOS SELIKAR

• MADRID, C/ Antonio Leyva, 76 (junto a la P. Elíptica) | Tel: 91 481 15 35
• LEGANÉS, Avda. Carlos Sainz, 43, Ciudad del Automóvil | Tel: 91 829 98 74

Consumo (l/100km): 3,2-6,5. Emisiones de CO₂ (gr/km): 85-149.

Financiación Kia Rio 1.2 CVT Base 3p / PIVE Kia cee'd 1.4 CRD 165T Concept 3p (incluido impuestos, transporte, acciones promocionales y Plan PIVE del gobierno). No incluye gastos de gestión y matriculación. Consultar condiciones y requisitos disponibles del Plan PIVE. Oferta válida limitada para vehículos en stock hasta fin de mes en concesionarios de Península y Baleares. Modelo visualizado no corresponde con el ofertado. Unidades limitadas. Consultar manual de garantía Kia.

Madrid Sur

DISTRITO DE LATINA

Un torneo de fútbol recoge 100 juguetes

M. H.

Juventudes Socialistas de Latina celebró la semana pasada un Torneo de Fútbol Solidario, cuyo único requisito para participar fue llevar un juguete. Esta iniciativa, en la que participaron alrededor de 50 personas de diferentes edades, forma parte de la campaña puesta en marcha por la Secretaría de Política Social del PSOE en este distrito. Como resultado se recogieron más de 100 juguetes. La organización tiene previsto continuar la recolecta el próximo mes de cara a su donación a aquellos niños que más lo necesiten.

EL SÁBADO 24 DE NOVIEMBRE

Un taller vecinal para dar volumen a las fotografías

M. H.

La Asociación de Vecinos Independiente de Butarque (Avib) organiza el sábado 24 de noviembre en su sede de la calle de Estefanita, en turnos de mañana y tarde, un nuevo taller para la creación de fondos con volumen y transparencia de imágenes. Sus responsables explican que en la actividad se utilizarán gesso y tintas, y como detalle especial, fotografías impresas sobre transparencia. Los interesados pueden formalizar su inscripción, vía mail, en scrapboojlanding@gmail.com y en vnssjuanes@gmail.com.

Villaverde quiere recuperar la biblioteca de Los Rosales

IU propone la firma de un convenio para que los vecinos recuperen su uso

Miguel Hernández

La Junta de Villaverde solicitará a la Dirección General de Bibliotecas, Archivos y Museos del Área de las Artes del Ayuntamiento la inclusión en el plan municipal de la biblioteca de Caja Madrid, actualmente cerrada, situada en el barrio de Los Rosales de Villaverde Bajo. Éste fue uno de los principales acuerdos de la sesión ordinaria del mes de noviembre celebrada el pasado 22 de noviembre, a raíz de una proposición presentada por el grupo municipal de IU.

La coalición de izquierdas solicitó al equipo de Gobierno de Joaquín Martínez la realización de las gestiones oportunas para poder recuperar la biblioteca de la obra social de la citada entidad bancaria. Como solución, plantearon la idoneidad de firmar un convenio, de modo que los vecinos puedan utilizar las instalaciones o al menos los recursos bibliográficos a través de la gestión municipal con la participación de las asociaciones de vecinos del distrito.

“La posibilidad de incorporar a la red municipal la biblioteca de Caja Madrid, que dispone de 127 metros cuadrados y 8.373 volúmenes, no se puede contemplar sino dentro del Plan de Bibliotecas de Madrid que permita asignar los recursos y garantizar la necesaria inversión que asegure el mantenimiento de un servicio básico e imprescindible como es el de las bibliotecas públicas”, comentaron des-



Los vecinos llevan meses sin poder usar los fondos de la biblioteca

Mejoras en varias calles del distrito

Los grupos consensuaron diferentes actuaciones en la vía pública. Entre ellas, se encuentra la reparación de la calzada en las zonas de paso de peatones en la calle de Puebla de Sanabria esquina con Villalonga y Vieja de Pinto esquina con Villalonga. E instar al Órgano competente a recuperar espacio en la acera de la calle de Cobalto, a la altura del cruce con la calle de Amadeo Fernández, con protección mediante la colocación de bolardos.

de la bancada popular. “Asumir las bibliotecas de la red de esta caja supone la realización de una elevada inversión. Algunos de los edificios están pendientes de reforma y en el resto, a los gastos de personal hay que añadir los de incremento de colecciones equipamientos informáticos o actividades”, abundaron.

NOVIEMBRE 2011

Además, confirmaron que la obra social ofreció la posibilidad de que el ayuntamiento estudiara la viabilidad de hacerse cargo de la gestión de sus bibliotecas en el mes de noviembre de 2011.

CON 66 PLAZAS MÁS

La alcaldesa presenta la campaña contra el frío en Latina

P. C.

Con el lema que le acompaña permanentemente, “ayudar a los que más lo necesitan”, y rodeada por numerosos periodistas sin respuestas sobre otros asuntos de actualidad como el Madrid Arena, la alcaldesa, Ana Botella, presentó el 21 de noviembre en la sede de Selur de la avenida de los Pobladados, el Plan municipal de Inclinaciones Invernales y los servicios sociales previstos para la campaña del frío.

Entre las novedades de estos dispositivos, que se activarán del 25 de noviembre al 30 de marzo, destaca el incremento de plazas dirigidas a personas sin hogar, que este año son 543, frente a las 477 del pasado invierno, según el Consistorio. Éstas se suman a las 1.478 de la red estable de acogida, suponiendo un total de 2.021 plazas.

VENTAJAS DEL FUNDENTE

En cuanto al ‘Plan Nevada’, que el pasado año se puso en marcha en dos ocasiones, utilizará por segunda vez salmuera como complemento de la sal. Marta Alonso, directora general de Gestión Ambiental, explicó que sus ventajas residen en que “se extiende de forma más rápida, permanece más tiempo y los vehículos no la apartan a los laterales como ocurre con la sal”.

OTOÑO GASTRONÓMICO EN ABADÍA CALDARIA
Programas de 1 ó 2 noches
ALOJAMIENTO EN HABITACIÓN ESTÁNDAR.
RÉGIMEN DE DESAYUNO BUFFET.

1 ó 2 CENAS CON MENÚ GASTRONÓMICO Desde **47,50** euros por persona y noche en habitación doble.

ESCAPADA DE OTOÑO
Programas de 1 ó 2 noches
ALOJAMIENTO EN HABITACIÓN ESTÁNDAR
RÉGIMEN DESAYUNO BUFFET
TRATAMIENTO TERMAL: MASAJE CUELLO-HOMBROS Y CIRCUITO TERMAL (Lajas y Leñías) TERMARIUM CAELERUS Y ALVEA (Arnoia)

Desde **42,50** euros por persona y noche en habitación doble.

PUNTES DE OTOÑO
PILAR, TODOS LOS SANTOS Y CONSTITUCIÓN
Desde **37** euros por persona y noche en habitación doble.

3 NOCHES
ALOJAMIENTO EN HABITACIÓN ESTÁNDAR.
RÉGIMEN DE DESAYUNO BUFFET.
USO LIBRE DE LAS PISCINAS

calDaria.es
Vivir, en una palabra
Central de Reservas: 902 492400-01

EXPERIENCIA Y PROFESIONALIDAD
PARA QUE TÚ DECIDAS
Centro Especializado y Acreditado. ABORTO PROVOCADO.

Salud integral de la mujer en todas las etapas de la vida.

CONSULTAS GINECOLÓGICAS:

- Revisiones ginecológicas.
- Patologías: del cuello del útero, mamaria y del suelo pélvico.
- Diagnóstico y tratamiento de ETS (Enfermedades de Transmisión Sexual)
- Anticoncepción.
- Estudio básico de esterilidad.
- Menopausia.
- Cirugía ginecológica y mamaria.

UROLOGÍA:

- Vasectomía
- Fimosis
- Viagra
- Cialis

西班牙第一家合法流产诊所

dator clínica
C/ Hermano Gárate, 4
Telf.: 91 571 27 00
www.clinicadator.com

Un IV aniversario del derribo de la cárcel reivindicativo

Los vecinos exigen la creación de dotaciones y un centro de la memoria en los terrenos

Miguel Hernández

La Asociación de Vecinos Aluche (AVA) y la Plataforma por un Centro de la Paz y la Memoria de Carabanchel han aprovechado el cuarto aniversario del derribo de la antigua prisión provincial de Carabanchel para exigir la construcción de los equipamientos necesarios y el Centro de la Memoria en el antiguo Hospital Penitenciario de Carabanchel, actualmente sede del Centro de Inmigrantes Extranjeros (CIE).

La semana pasada realizaron una limpieza simbólica de los terrenos "ya que no lo hacen las Administraciones públicas", asegura Julián Rebollo, miembro de ambos colectivos ciudadanos.

"Tanta prisa por derribar la cárcel y a fecha de hoy siguen los



Los residentes intentaron parar el proceso de demolición AVA

terrenos sin ningún indicio de ejecución alguna, sin tener en cuenta todos los equipamientos que los vecinos queríamos, entre ellos el hospital", comenta el portavoz. "El afán especulativo y el olvido de la memoria histórica por parte del partido socialista, entonces en el Gobierno, coincidía con la derecha española de dejar pasar el tiempo y no tomar ninguna medida al respecto. Ya

han pasado más de 35 años de democracia y en concreto nada se ha realizado por la memoria", argumenta Rebollo.

OCTUBRE DE 2008

La cárcel de Carabanchel fue derribada en octubre de 2008. Desde mucho antes, en 1991, los residentes empezaron a reclamar el uso vecinal del suelo con la creación de equipamientos.

DEPORTE PARTICIPARON MÁS DE 1.500 ESCOLARES

Carabanchel celebra la XVIII edición de su cross solidario

M. H.

Más de 1.500 escolares pertenecientes a 10 colegios públicos del distrito participaron, el 17 de noviembre, en la XVIII edición del Cross Escolar Solidario. Como premio, recibieron de manos del concejal Manuel Troitiño, una placa conmemorativa de su participación en la prueba.

En la carrera participaron atletas de categorías alevines y benjamines que debieron com-

pletar un recorrido que transcurrió íntegramente en el parque de las Cruces. La clausura tuvo lugar en el auditorio de la zona verde de Carabanchel.

"El objetivo prioritario de esta actividad municipal es fomentar un buen comportamiento deportivo y fomentar la limpieza del parque. Lo importante es participar y disfrutar de la jornada", comentó el concejal de este distrito al término del evento.

CARABANCHEL LE AYUDARON A ROMPER A LLORAR

La Policía Municipal salva la vida a un recién nacido en el distrito

M. H.

Dos agentes de la Policía Nacional salvaron la vida, la semana pasada, a un recién nacido en un domicilio del distrito de Carabanchel. Los policías tuvieron que derribar una puerta para llegar hasta donde se encontraba el bebé y, una vez dentro, limpiarle

las vías respiratorias y moverle hasta que rompió a llorar.

Tras ello, envolvieron al bebé en una manta y realizaron los cuidados necesarios hasta la llegada de una dotación médica. Posteriormente, una ambulancia trasladó a madre e hijo hasta un centro hospitalario.

CHRISTMAS
2012

ALDEAS
INFANTILES SOS
Un hogar para cada niño

Felicita la Navidad con Postales Solidarias de Aldeas Infantiles SOS



Compra tu pack de
11 tarjetas por 11€ en
www.christmasai.org
o en el 91 298 52 00

Con los beneficios obtenidos en esta campaña, podremos seguir dando un entorno familiar protector y un futuro lleno de esperanza a más de 20.000 niños y jóvenes que lo necesitan.



*Cada paquete contiene 11 postales navideñas y 11 sobres al precio de 11 € (gastos de envío e IVA incluidos).

Deportes

LA CANDIDATURA OLÍMPICA PRESENTA UN PROYECTO CON LOS PRIMEROS ABANDERADOS

Las futuras estrellas del deporte también viven el sueño de 2020

Francisco Quirós

Iker Casillas, Pau Gasol o Rafa Nadal son algunos de los iconos más representativos del gran momento que vive el deporte español. Pero, ¿quiénes serán las caras del éxito en los Juegos que se celebrarán en 2020? Con el objetivo de sentar las bases de esa respuesta, la candidatura olímpica de Madrid 2020 ha presentado la primera parte de '20/20, unidos por un sueño', un proyecto que ensalza los valores olímpicos de las futuras estrellas del deporte español.

La alcaldesa Ana Botella y el presidente del Comité Olímpico Español y de la Sociedad Madrid 2020, Alejandro Blanco, fueron los encargados de nombrar a veinte jóvenes talentos de múltiples disciplinas como los primeros abanderados: "Sois nuestros primeros 20 abanderados -pues este programa va a tener continuidad-; pertenecéis a federaciones deportivas diferentes y provenís también de diferentes rincones de nuestra geografía. Porque la candidatura de Madrid 2020 es un proyecto de toda España", ha señalado Botella.

MÁS ALLÁ DE MADRID

Los abanderados son diez chicos y diez chicas procedentes de di-

versos lugares de España, de características muy diferentes, que representan 20 historias humanas que convergen en un sueño común: llegar a los Juegos Olímpicos y Paralímpicos de Madrid 2020 en el mejor momento de sus carreras deportivas. "Forman un mosaico humano que expresa la riqueza ciudadana de un país para el que el deporte supone una pasión, una recompensa y un consuelo, además de un motivo de prestigio internacional", destacó Alejandro Blanco. "Son jóvenes -añadió- que encarnan valores intemporales como el espíritu de sacrificio, el afán de superación y el juego limpio. El deporte no es sólo un fin en sus vidas, sino un medio para ser mejores y, en cierto modo, hacernos mejores a todos con su ejemplo".

DOS EJEMPLOS

En su carrera hacia esa meta olímpica, los veinte elegidos y todos aquellos que les sucedan en este programa tienen un buen espejo en varios deportistas como la judoca Isabel Fernández o el tirador de esgrima José Luis Abajo 'Pirri'. Los dos estuvieron presentes en esa presentación y pudieron contar a los elegidos sus vivencias.



Ana Botella y Alejandro Blanco posan con los elegidos

Insistencia en el estímulo económico de los JJOO

Mirando los resultados de Londres, Madrid está segura de que la celebración de unos Juegos Olímpicos en la ciudad supondría un acicate para la economía española en momentos de crisis. En Reino Unido, entre los meses de julio y septiembre, la economía creció un 1%, casi el doble de lo previsto por los analistas. "Estoy convencida de que lograr la elección de Madrid sería un potentísimo refuerzo internacional para la marca España", asegura Botella.

BALONCESTO

El Real Canoe defiende en Gernika su segunda plaza

P. Martín

Después de superar con holgura el derbi ante el Ventask Group Las Rozas, el Real Canoe visita este sábado a uno de los equipos de la parte baja de la tabla del grupo B de la Liga Femenina 2, el Gernika. Sin embargo, la posición actual de las jugadoras vizcaínas no parece un dato fiable para las canoístas, que esperan a un rival enrabiado como consecuencia de las cuatro derrotas consecutivas que ha cosechado.

Por su parte, el Real Canoe busca su quinto triunfo de la temporada para mantenerse en el grupo de cabeza, un selecto grupo del que ahora forman parte hasta tres equipos más.

ASPIRANTE

Con un triunfo menos en su casillero aparece un Asefa Estudiantes que puede echar una mano a sus vecinas del Canoe. Las colegiales también juegan a domicilio, concretamente en la pista del Galdakao, uno de los clubes que forma parte del vagón de líderes. El objetivo de las estudiantiles es dar la sorpresa para acercarse a los puestos de cabeza.

FÚTBOL EL REAL MADRID VISITA AL BETIS Y EL ATLÉTICO RECIBE AL SEVILLA

Peaje sevillano antes del derbi

F. Q. Soriano

Falta poco más de una semana para que Madrid vuelva a paralizarse por un derbi entre el Real y el Atlético de Madrid, aunque antes de centrarse en el partido de la máxima rivalidad ambos conjuntos deberán hacer frente a una jornada en la que tendrán delante a dos equipos de altura.

El Real Madrid visita el sábado (22:00 horas) el campo de un Real Betis que se juega algo más que tres puntos. El cuadro verdiblanco ha pasado una semana difícil tras salir goleado del derbi ante el Sevilla por 5-1, por lo que buscarán un triunfo de prestigio

ante el equipo de José Mourinho para encontrar el perdón de sus aficionados. A esa causa no podrá contribuir el exgetafense Rubén Pérez, expulsado en el Sánchez Pizjuán.

Tres días después, los blancos regresan a la Copa del Rey, un torneo en el que tienen encarrilado su pase a los octavos de final, aunque ese billete deberá ser certificado en el encuentro de vuelta ante el Alcoyano.

RIVAL DIRECTO

Por su parte, el Atlético de Madrid recibe al domingo al Sevilla (19:00 horas) en uno de los en-

cuentros con mayor atractivo de la decimotercera jornada. Si el derbi ante el Real Madrid puede servir para confirmar las aspiraciones ligueras de los rojiblanco, aunque el objetivo prioritario es la clasificación para las competiciones europeas, una meta que pasa por superar al equipo que entrena Michel.

El otro representante en la máxima categoría, el Rayo Vallecano, tiene ante sí una semana que marcará su futuro a corto plazo. Para empezar, los franjirrojos reciben el sábado al Mallorca en un horario que comienza a ser habitual en Valle-



El equipo de Michel examina al de Simeone

cas: las cuatro de la tarde. Enfrente estará un equipo en una clara tendencia negativa y que sólo ha sumado un punto en sus últimos siete partidos. Tras esa final por la permanencia, los

hombres de Paco Jémez afrontarán el martes otro partido decisivo en la Copa del Rey. El martes (19:30 horas) llega al estadio de Vallecas la Unión Deportiva Las Palmas con una ventaja de 1-0.



Los blancos continúan sin conocer la derrota en el torneo nacional GENTE

LIGA ACB JUEGAN EN LA PISTA DEL ASSIGNIA MANRESA Y DEL CAJASOL

Segundo viaje consecutivo para Real Madrid y Estudiantes

P. Martín

El calendario de la Liga ACB deja este fin de semana a un lado la lógica para deparar una jornada en la que los mismos equipos que jugaron a domicilio el pasado fin de semana volverán a repetir experiencia. Este es el caso del Real Madrid y del Asefa Estudiantes. Sin embargo, a los dos representantes madrileños no les fue nada mal la jornada anterior, ya que consiguieron arrancar sendos triunfos en las pistas del Unicaja Málaga y el Assignia Manresa. Precisamente el Nou Congost será el destino del Asefa Estudiantes. Los colegiales cerrarán la jornada (domingo, 19:00 horas) ante el único equi-

po de la competición que aún no ha estrenado su casillero de triunfos, una situación que contrasta con las ilusiones renovadas de una plantilla colegial que el pasado domingo dio un golpe de efecto en la pista de uno de sus rivales directos, el Unicaja Málaga. Como siempre, Kirksay, Germán Gabriel, Granger y Kuric se erigieron en los pilares fundamentales sobre los que el Estudiantes cimentó su quinto triunfo del curso, completando un balance opuesto al del año pasado a estas alturas.

IMPECABLE

Mejor aún marchan las cosas para el Real Madrid. Los hombres

de Pablo Laso superaron la trampa que les tendió el Assignia Manresa para reforzar su condición de líder. A la espera de afrontar un tramo del calendario más complicado, los madridistas juegan este domingo (12:15 horas) en la pista de otro conjunto que intenta escapar de la zona baja. Lejos de sus prestaciones de campañas pasadas, el Cajasol de Sevilla parece estar pagando las marchas de un jugador tan importante como Calloway y de su entrenador Joan Plaza. Con un solitario triunfo en su casillero, los andaluces buscan la sorpresa ante un equipo que primero deberá solventar este viernes el partido ante el Khimki.

BALONMANO LIGA DE CAMPEONES JORNADA 6

Vistalegre, un punto de reencuentro para el BM Atlético y el Constanta

F. Q. Soriano

Un mes después de la visita del Veszprem húngaro, el palacio de Vistalegre vuelve a albergar un partido de la Liga de Campeones. El rival, el HCM Constanta de Rumanía, no tendrá tanto glamour pero los rojiblancos no pueden permitirse un nuevo resultado adverso como locales. De hecho, los dos triunfos que tiene en su casillero hasta la fecha fueron cosechados lejos de casa, una mala racha que responde al hecho de haber recibido a los dos rivales más fuertes de este grupo B como el Veszprem y el THW Kiel de Alemania.

Con dos puntos en su casillero, el Constanta rumano no debería oponer mucha resistencia al BM Atlético de Madrid, aunque los hombres de Talant Dzhshebaev ya recibieron un serio aviso en el encuentro de ida. La semana pasada el conjunto que

entrena el macedonio Zvonko Sundovski llegó a gozar de una ventaja de cuatro goles en los primeros compases de la segunda parte, aunque la reacción rojiblanca no se hizo esperar y las paradas del guardameta Dahl y el acierto en ataque de Nikolaj Markussen y Kiril Lazarov evitaron otra sorpresa negativa.

SALIDA EXIGENTE

Tras ese partido de competición europea, el BM Atlético de Madrid vuelve el miércoles a la realidad de la Liga Asobal. A pesar de seguir empatados con el líder Barcelona, los rojiblancos no están dejando buenas sensaciones como visitantes, como quedó patente en su partido ante el BM Huesca. Muy cerca de allí, concretamente en el pabellón Príncipe Felipe, el BM Atlético tendrá la oportunidad de comenzar a despejar esas dudas.

WATERPOLO DIVISIÓN DE HONOR FEMENINA

Duelo por todo lo bajo entre el CN La Latina y el UPNA 98 02

Gente

A pesar de seguir instaladas en la última posición de la División de Honor femenina de waterpolo, las integrantes del CN La Latina tienen este sábado (16:00 horas) una oportunidad de oro para dejar el farolillo rojo de la competición. Enfrente estará el conjunto

navarro del UPNA 98 02, un cuadro que llega al Centro M-86 con un solo punto en su casillero.

Los otros dos representantes madrileños tendrán descanso, ya que el Madrid Moscardó adelantó su partido, mientras que el AR Concepción lo ha retrasado al 16 de diciembre.

FEDERACIÓN MADRILEÑA DE JUDO y D.A.



Practica nuestro deporte con las ventajas y la garantía de estar federado:

Si tienes Licencia Federativa, tienes:

Garantía por parte de la Federación Madrileña de Judo y D.A.

Grados homologados

Acceso a centros de referencia de la Comunidad de Madrid

Cobertura de póliza de seguro de accidentes deportivos (obligatorio por ley)

Participarás en todas las actividades que organiza oficialmente esta federación (campeonatos, festivales, exhibiciones, cursos, congresos, entrenamientos, concentraciones, etc.)

www.fmjudo.net

Pabellón Deportivo Municipal • C/ León, 59 - 28670 Villaviciosa de Odón • fmjudo@fmjudo.net

91 616 60 27



Mamen Crespo

Cualquier idea es buena cuando se trata de acabar con una lacra que golpea fuerte a la sociedad: la violencia de género. En la Comunidad de Madrid, el lema está claro "tolerancia cero", tal y como manifiesta el presidente Ignacio González. Y, para ello, todas las medidas al alcance.

El domingo, día 25 de noviembre, se celebra el Día Internacional contra la Violencia de Género y el Gobierno regional se ha volcado para concienciar a la población de la importancia que tiene denunciar. "Hay una figura clave que es la del vecino o el amigo que sabe que se está produciendo esta situación. Si no denunciamos somos cómplices", así de tajante se pronuncia la actriz Beatriz Rico, que esta semana ha participado, en el papel de vecina, en un simulacro de un caso de violencia de género que se ha representado en las instalaciones de la Academia de Policía de la Comunidad de Madrid.

Ante unos espectadores muy especiales, el presidente de la Comunidad, Ignacio González, el consejero de Presidencia y Justicia, Salvador Victoria, y el Fiscal Superior de la Comunidad, Manuel Moix, tres actores han simulado un caso de maltrato, en el que una vecina da la voz de alarma y consigue que la Policía se lleve al maltratador y tranquilice a la víctima. Y no es una escena aislada. Forma parte de las sesiones prácticas del 'Curso Específico de Acción Inmediata ante situaciones de violencia de género', que se puso en marcha el año pasado como experiencia piloto aislada en la Academia.

PRÁCTICAS REALES

La policía de la Comunidad de Madrid hace sus prácticas para especializarse en materia de violencia de género con actores, en una casa habilitada en la Academia de Policía, donde los superiores y otros compañeros les ven para después hacer balance de su intervención y mejorarla. Así lo han explicado varios policías que participaron el miércoles



"TOLERANCIA CERO" ANTE EL MALTRATO

La Comunidad de Madrid prepara a sus policías en la Academia para tratar los casos de violencia de género • El presidente ha comprobado su trabajo en un simulacro

El presidente, Ignacio González, observa la escena del simulacro en la que los actores protagonizan un caso de violencia de género

Diversas entidades volcadas en la causa

La Comunidad de Madrid recibe la ayuda de decenas de entidades privadas y de asociaciones sin ánimo de lucro en su lucha para acabar con la violencia de género. Así, la Unión de Cerrajeros o Policías sin Fronteras colaboran ofertando servicios gratuitos de profesionales de cerrajería los primeros, y colaborando en la formación a mujeres víctimas en técnicas de autoprotección la segunda. Además, hay un programa de formación e inserción laboral para mujeres que han ejercido la prostitución, en colaboración con la Asociación para la Prevención, Reinserción y Atención de la Mujer Prostituida, con el apoyo de la empresa Hoss Intropia. La formación comenzó el pasado 24 de septiembre.

les en el simulacro. "Lo hacemos normalmente y luego los policías lo comentan entre ellos", señaló un agente. Asimismo, el policía resaltó que lo bueno de estas prácticas es que son "experiencias vitales". "Aunque sepas que estás actuando te hacen meterte en el papel", aseguró una policía.

El presidente de la Comunidad de Madrid quiso "poner en valor el esfuerzo de las policías locales y de los servicios sociales

de la Comunidad de Madrid" en la lucha contra esta lacra. Asimismo, manifestó que "estos actores nos han puesto los pelos de punto a todos". "Esto nos debe concienciar del drama que padecen muchas mujeres desgraciadamente", añadió.

Por otro lado, destacó "el compromiso" del Gobierno regional en la lucha contra la violencia de género y "el interés en poner en marcha todos los mecanismos necesarios para com-

Asistencia telefónica a las víctimas

Se ofrece ayuda, información y orientación a todas las mujeres que llamen al 012

N.C.

Es importante que las víctimas se sientan seguras e informadas. Para conseguirlo, la Comunidad ha puesto en marcha programas de orientación e información especiales para ellas. Uno de los más exitosos es el Servicio de Información y Atención Telefónica especializada, al que se accede

llamando al 012, el teléfono de la Mujer. A finales de septiembre de este año, se contabilizaban 4.629 llamadas y 11.391 actuaciones. Además, en materia de información e inserción laboral, existen 20 Puntos de Atención a Colectivos Específicos de Mujeres (PACEM), con orientadores de empleo especializados en la

atención a víctimas de violencia de género. En el último año se atendió a 433 mujeres y se hicieron 489 contratos.

Otro sistema de atención muy importante es el Servicio de Orientación Jurídica en la Dirección General de la Mujer, que en sus tres primeros meses ha recibido consultas de 216 mujeres.



Profesional respondiendo a la llamada de una víctima GENTE



cuenta con una red de recursos para contribuir a la seguridad de las víctimas de violencia de género, que van desde el servicio 012 Mujer, que en lo que va de año ha atendido 5.570 llamadas, hasta los 28 centros residenciales y no residenciales pasando por los 52 puntos municipales de atención y orientación a víctimas. Además, el Gobierno realiza un importante esfuerzo en formación, tanto de profesionales como de jóvenes.

Además de este seminario, la Academia de Policía de la Comunidad de Madrid realiza otros cursos específicos en materia de violencia de género. En los últimos cinco años se han llevado a cabo 39 acciones formativas que han permitido que un total de 1.530 efectivos policiales hayan adquirido conocimientos útiles a la hora de intervenir en este tipo de casos, según ha confirmado el Gobierno regional.

Los actores simulan un caso de violencia de género y la policía practica antes de enfrentarse a un caso

El presidente destaca los recursos de la Comunidad como el teléfono 012 de atención a la víctima

batir esta lacra". También señaló que es "muy importante que todo el mundo se conciencie de que tiene que colaborar".

González recordó, asimismo, que la Comunidad de Madrid

La Comunidad de Madrid ya ha puesto todo de su parte, ahora nos toca a los ciudadanos denunciar y proclamar en todas partes esa "tolerancia cero" contra el maltratador.

Medidas para dar un golpe a la violencia de género

Hay programas de acogida temporal y de atención psicológica a disposición de las víctimas y sus hijos

Natalia Campos

La ley 5/2005 Integral contra la Violencia de Género regula todas las actuaciones de la Comunidad de Madrid con respecto a este tema. En ella se establece que una de las principales funciones del organismo de igualdad es garantizar una asistencia integral a las víctimas. Para ello, pone a disposición de las mujeres agredidas casi 400 plazas en centros de acogida regional. Éstas están distribuidas en 25 centros residenciales, 5 especiales para mujeres jóvenes y uno más para mujeres reclusas.

Por otra parte, la Comunidad no considera sólo víctimas de la violencia de género a las mujeres agredidas, sino también a sus hijos y a las personas que dependen de ellas. Por eso, ha puesto en marcha varios programas de atención psicológica y social que también han ayudado a muchos menores. El primero de ellos es el programa 'MIRA', un centro de atención psicosocial; otro de ellos es el programa 'ATIENDE', que colabora con la Consejería de Sanidad y al que se derivan numerosos pacientes; por último, también existe un servicio de psicólogos infantiles itinerantes. Además, existen dos centros no residenciales: uno de ellos, el



Servicio de atención a las víctimas de la Comunidad GENTE

No sólo pegar es violencia

La Comunidad de Madrid actúa también para acabar con otros tipos de violencia de género como la mutilación genital, el acoso sexual, las agresiones y abusos sexuales contra las mujeres, el tráfico clandestino de las mujeres con fines de explotación sexual, o la inducción a una mujer a ejercer la prostitución. El Gobierno regional ayuda a estas víctimas

CIMASCAM, es para mujeres maltratadas, mientras que el otro, el PROYECTO ESPERANZA, está pensado para víctimas de la trata de personas con fines de explotación sexual.

MÁS FACIL TENER UNA CASA

Para las víctimas es importante tener un hogar, por eso, en las convocatorias de adjudicación de viviendas que realiza el IVIMA se otorgan 2 puntos a las víctimas de violencia de género con medidas de protección en vigor. Esto suele colocarlas por encima de otro solicitante que tuviera su misma situación económica.

La importancia de la educación en igualdad

Luchar contra el maltrato a la mujer es posible con una labor de concienciación y sensibilización de la sociedad

I.D.

Que todas las personas reciban una educación igualitaria a todos los niveles es una de las claves para luchar contra los malos tratos. La propia ley de la Comunidad (5/2005) lo refleja.

La cuestión de fondo es prevenir las actitudes violentas contra las mujeres y menores a su cargo. Una de las principales vías para impulsar la educación contra el maltrato son los talleres. De hecho, durante el pasado curso se desarrollaron 1.570 talleres de educación para la igualdad y prevención de Violencia de Género en centros educativos

de Infantil, Primaria y Secundaria de la región. Del mismo modo, se celebraron 125 charlas -coloquio sobre prevención de la violencia de género en las AMPAS, con una participación de 30.824 alumnos.

Por otra parte, según el Gobierno Regional, para este año está previsto organizar charlas en institutos con motivo de los actos conmemorativos del 25 de noviembre, el Día Internacional contra la Violencia contra las mujeres.

Por otro lado, el teatro es una buena forma de educar contra los malos tratos. En esta tónica,



La educación en igualdad desde la infancia es fundamental GENTE

se ha editado 'La Fierecilla Domada' de William Shakespeare, como parte de una colección de teatro que va especialmente dirigida a los centros educativos de ESO y Bachillerato.

A TODOS LOS NIVELES

La educación para paliar la violencia machista debe impartirse a todos los niveles, no sólo en colegios e institutos. Sensibilizar y concienciar a la sociedad de la gravedad de las conductas de las cuales son víctimas las mujeres es fundamental. En este aspecto, el uso de los medios es acertado y, precisamente por eso, la Comunidad elabora diferentes campañas como 'Calla, Habla' para dar a conocer los recursos del Gobierno Regional para la atención integral a las víctimas.

Mamen Crespo Collada

El Hotel Ritz es el marco de esta entrevista marcada por la alegría, y es que Lorenzo Silva viene con el Planeta debajo del brazo. Después de muchos premios y de muchos años escribiendo con éxito le han otorgado el premio de los premios, aunque él sigue con los pies en la tierra y con la ilusión intacta para cuando publique su próximo libro.

¿Qué sintió cuando se enteró que de que era el ganador?

Tuve la sensación de que fue el fruto de dos décadas de trabajo.

Cosa que me parece buena, porque vivimos en esta sociedad de las prisas y de la maduración fulminante de todo. Yo creo que hay cosas que requieren todo ese tiempo. Yo lo interpreté como una recompensa al tiempo, la paciencia y a años de trabajo.

¿Ha sido mucho más especial que otros premios?

Todos son especiales y cada uno tiene su valor y son valores que no se pueden comparar. El Planeta te aporta una cosa que quizá no te aporta otro premio literario, que es que sitúa tu libro ante los ojos de todo el mundo. Es decir, le da una oportunidad a tu libro de ser leído por cualquiera.

¿Por qué cree que ha ganado?

Creo que porque los personajes llegan a los lectores y creo que para ganar este premio necesitas unos personajes o una historia que llegue a los lectores. Y presenté ésta y no otra de las

LORENZO SILVA ESCRITOR, PREMIO PLANETA 2012

'La marca del meridiano', una nueva aventura de los agentes Chamorro y Bevilacqua, le ha regalado el reconocido galardón del Premio Planeta 2012

«Hay recortes que generan espacios de negocio con lo que era un servicio público»



que he hecho con ellos porque me parece que esta novela es la más madura, pero, además, es la que en cierto modo representa una recapitulación de lo que son

los personajes en un momento muy crucial de sus vidas. Chamorro tiene casi 40, a Bevilacqua le falta ya poquito para los 50, es un momento de madurez, es un momento de plenitud de ellos.

Hay policías, una investigación y también una historia de amor

Sí y, además, amor en personajes no precisamente ejemplares ni en circunstancias precisamente ejemplares. Tiene una gran presencia el amor como redención, también el amor como pérdida, porque el amor muchas veces nos vincula en un momento determinado a quien ni necesitamos, ni nos conviene, ni podemos tener.

¿Está confiado en que esta novela va a ser un éxito?

No, confiado no estoy nunca, porque eso sería petulancia y es un vicio bastante contraproducente para cualquiera, no solo para un escritor. Yo lo que estoy es más tranquilo que cuando empezaba, es decir, sé que esto es una carrera a largo plazo y conviene ir acertando y conviene hacer bien las cosas. Pero

también sé que hay una parte que depende de ti y otra que no depende de ti. La que debes cuidar mucho es la que depende de ti. Yo he puesto en este libro lo mejor que tengo, no soy capaz de hacerlo mejor. A partir de ahí, el lector dirá y a mí a veces el lector me ha bendecido más y otras me ha bendecido menos pero todos los libros también tienen su lectores, hay también libros raros, minoritarios, pero que para mí han sido un éxito. El éxito y el fracaso son muy relativos.

¿Qué ve cuando lee libros de hace 15 años?

No los suelo releer salvo cuando se ha reeditado alguno y nunca he modificado nada, absolutamente nada.

¿No ha tenido ganas de cambiar nada?

No, no, porque creo que cada libro te representa en cada momento. Me parece que los libros deben quedar como los hiciste. Son una expresión del que tú eras en ese momento y falsificarlo es una alteración muy poco honesta, muy poco limpia.

¿Se puede decir que ahora al haber llegado tan alto ha perdido un poco la ilusión por seguir escribiendo?

No, en absoluto. La literatura sucede fundamentalmente en el cuarto del escritor, en el aeropuerto, en todos esos sitios, delante del ordenador y luego surge donde quiera que esté el lector con un libro y el silencio. Ese desafío está intacto con el próximo libro que voy a escribir, no es menos estimulante o arriesgado, no tiene menos contenido, tiene el mismo. Y si lo hago bien pues

podrá tener más, podrá dar más o menos dinero, tener más o menos éxito, vender más o menos ejemplares impresos, pero lo que realmente me concierne a mí, que es el acto de la creación y de la lectura, el desafío con cada nuevo libro, está intacto. Eso lo decía Chandler y creo que es de lo más inteligente que he leído nunca a un escritor. Por mucho que hayas escrito, cada nuevo libro que comienzas te convierte en un principiante que lo tiene que demostrar todo, en primer lugar a uno mismo.

¿Cómo ve la situación actual en nuestro país? Supongo que comparte esas movilizaciones que se están produciendo durante las últimas semanas

Sí, estamos en un momento en el que todos nos tenemos que sacrificar y es algo que todos tenemos que entender y quien conserva un empleo también tiene que entender que tiene un deber especial de sacrificio, sobre todo cuando ese empleo está pagado con los impuestos de los ciudadanos. Pero hay recortes y recortes. Hay recortes que pueden ser admisibles por falta de recursos y hay otros recortes que persiguen otras cosas, incluso generar espacios alternativos de negocio con lo que era un servicio público. Y yo creo que ha sido sintomático lo que ha pasado con Obama. Yo creo que iba un poquito mal, estaba a punto de perder, pero ha venido un huracán, ha dejado sin luz a cientos de miles de neoyorquinos, y gente que se creía invulnerable y que pensaba que la protección para los débiles era cosa de otros, ha visto lo importante que es reservar unas estructuras públicas que te socorran cuando eres tú el desvalido. Eso ha provocado que Romney pierda.

Twitter: @mamenrespo

CURSO de TANATOESTÉTICA y TANATOPRAXIA

TM
TANATOMADRID

- ✓ Prácticas en tanatorios
- ✓ Bolsa de empleo

www.tanatomadrid.es
91 286 68 30

CURSO OFICIAL SAP Hazte Técnico SAP (Certificaciones Oficiales)

- ✓ Gran demanda laboral
- ✓ Precios especiales para desempleados

FT
FORMACIÓN TÉCNICA

www.formacion-tecnica.net
info@formacion-tecnica.net
91 286 68 73

Salas 11-19:
**PROYECCIÓN
DIARIA
DE
AMANECERES
Y
ATARDECERES.**

Tener 26 espacios naturales protegidos, 29 Casas del Parque, 12 puntos activos y el mayor número de áreas naturales con Q de calidad nos convierten en un museo. Tener una colección ilimitada de amaneceres y atardeceres nos hace estar vivos.

**EL MUSEO
MÁS GRANDE
DEL MUNDO
ESTÁ VIVO**

Conoce nuestra naturaleza en
www.turismocastillayleon.com



CASTILLA Y LEÓN

es vida

Síguenos en  



Junta de
Castilla y León

renfe Nueva clase Turista Plus Disfruta de un mayor confort en tu asiento **902 320 320** www.renfe.com

EL TIEMPO

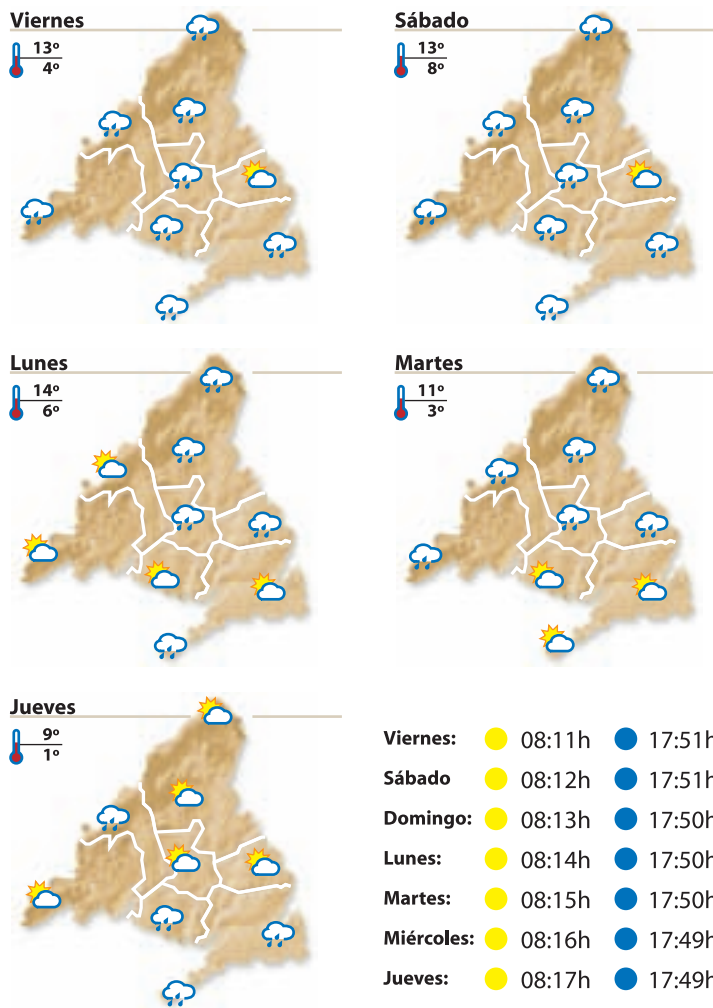

Cultura Madrid

Uno de los principales atractivos de la capital española es su variada y numerosa agenda cultural, por eso, semana tras semana, se suceden los planes aptos para todos los gustos, todas las edades y todos los bolsillos

Teatro

Cinco horas con Mario

Teatro Arlequín

Hasta el próximo 6 de enero de 2013, Natalia Millán interpreta este monólogo dramático que es una nueva puesta en escena de la clásica obra de Miguel Delibes.

La comedia que nunca escribió Mihura

Teatro Valle-Inclán

Hasta el próximo 25 de noviembre, se representará en Madrid esta función que ha estado en cartel poco más de diez días. Se basa en una idea matriz de un trabajo que Mihura dejó escrita en su agenda pero que la muerte nunca le permitió escribir.



Iván Ferreiro en La Riviera este fin de semana

El próximo sábado 24 de noviembre, a las 19.30 horas, el antiguo componente de 'Los Piratas' dará un concierto ante todos sus fans madrileños en el que presentará su último disco, titulado 'Confesiones de un artista de mierda', aunque sin duda también interpretará algunos de sus temas más míticos. Las entradas tienen un precio de 21 euros.

un viejo huracán y egoísta que odia las navidades.

Beauty and the Beast

Teatro Maravillas

Hasta el 30 de diciembre los más pequeños podrán disfrutar a la vez de un clásico de la literatura infantil y aprender idiomas con la nueva versión del musical de 'La Bella y la Bestia' en inglés.

Conciertos

Gran Circo Mundial: Héroe sin límites

Carpa del Gran Circo

Hasta el próximo 9 de diciembre, esta compañía circense, una de las más aplaudidas por el público español, presenta su nuevo espectáculo, repleto de artistas que desafían al peligro y a las leyes de gravedad en cada uno de sus números.

Coti

Sala Joy Eslava

El próximo jueves 29 de noviembre, a partir de las 20 horas, el cantante argentino que ha formado dúos musicales con artistas de la talla de Julieta Venegas, Paulina Rubio o Ismael Serrano, volverá a Madrid, en esta ocasión para presentar su último disco, llamado 'Lo dije por boca de otro'.

Mika

La Riviera

El viernes 23 de noviembre, a las 20 horas, el cantante presentará ante su público madrileño su último trabajo, 'The Original of Love', del que procede su último single, el fresco y vital 'Celebrate'.

'Zambomba Flamenca' trae la Navidad al Caser Calderón

Natalia Campos

Ahora que se acerca la Navidad los villancicos son la música de moda. Por eso, el Teatro Caser Calderón acoge el espectáculo 'Zambomba Flamenca' el próximo martes 4 de diciembre a las 20 horas en una única actuación.

Los villancicos más tradicionales suenan diferente en este concierto en el que toman un toque flamenco.

Voces jóvenes interpretarán sobre el escenario las mejores coplas y bulerías con temática navideña.

María Mezcle será la voz principal, acompañada de otros grandes artistas como Juan Debel, Naike Ponce y Roberto Llorente y serán Diego Villegas, Paco Vidal y Luis Miguel Manzano los que se encarguen de los instrumentos.



María Mezcle cantando

Arte

Live and Loud

EFTI. Escuela de Fotografía y Centro de Imagen

Hasta el próximo 6 de diciembre, todos los amantes tanto del rock como de la fotografía podrán disfrutar de esta muestra en que Javier Bragado captura en imágenes toda la energía de estrellas del rock duro como Metálica, Foo Fighters o Limp Bizkit en plena acción.

Madrid en danza

Varios escenarios

Hasta el próximo 4 de diciembre este festival trae a Madrid los espectáculos de danza contemporánea nacional e internacional más importantes del momento.

Entre la modernidad y la tradición

Sala-museo Muico

Hasta el próximo 3 de marzo de 2013, podrá visitarse en Madrid la primera exposición en Es-

paña del joven y reconocido arquitecto chino Ma Yansong. En esta muestra, podrá verse cómo el artista busca con sus diseños una nueva identidad del territorio, integrando la naturaleza en el contexto urbano y viceversa.

Infantil

Cuento de Navidad

Teatro Sanpol

Hasta el próximo 6 de enero, Día de Reyes y en que acaba la Navidad, la compañía infantil 'La Bicicleta' recupera el cuento clásico navideño de Dickens y trae de nuevo a los escenarios de Madrid la historia de redención del señor Scrooge

Yo estuve en el agujero...
... y volveré a salir del agujero

CLUB · TEATRO · CABARET
2ª TEMPORADA 6 DE SEPTIEMBRE

TEATRO Caser CALDERÓN

THE HOLE

Despacho López Navarro

ABOGADOS

CIVIL - PENAL - FAMILIA
- Divorcio - Herencia - Arrendamiento...

PRIMERA CITA GRATUITA

C/ Ríos Rosas 44A, 5º Madrid

91 536 37 26 - 607 998 759

Manos Unidas
Cooperación con África y América Latina

LA SALUD, DERECHO DE TODOS: ¡ACTÚA!

902 40 07 07 - www.manosunidas.org

acua SEC

SOLUCIONE **DEFINITIVAMENTE** LA HUMEDAD DE SU VIVIENDA



Averiguamos cuál es la causa de la humedad para aplicar el tratamiento específico

GARANTÍA
HASTA
30
AÑOS

DIAGNÓSTICO COMPLETO
GRATUITO



Tratamientos DEFINITIVOS contra la humedad

www.acuasec.com

Teléfono **GRATUITO 900 809 939**

Más información



Clasificados

Anuncios breves

Para insertar un anuncio en Gente en Madrid, llame al teléfono:

OTRAS EDICIONES GENTE
BURGOS: 807 505 132*
BARCELONA: 915 412 078
LEÓN: 807 517 310*
LOGROÑO: 807 505 794*

PALENCIA: 807 505 781*
SANTANDER: 807 505 779*
VALLADOLID: 807 517 023*

*El coste de la llamada a los números 807 es de 1,21 € Minuto desde la red fija y 1,57 € Minuto desde la red móvil. I.V.A. Incluido.

ÍNDICE DE SECCIONES

1. Inmobiliaria
2. Empleo
3. Casa y hogar
4. Enseñanza
5. Animales
6. Informática

7. Motor
8. Servicios profesionales
9. Varios
10. Terapias y masajes
11. Relaciones personales
12. Servicios 803
13. Esoterismo

91 548 02 63 - 91 541 20 78

La recogida de anuncios para la edición de la semana será hasta las 15:00 horas del Lunes. Gente en Madrid no se responsabiliza de la procedencia, ni de la veracidad de los anuncios breves, y se reserva el derecho de modificar el emplazamiento de los anuncios breves así como su publicación o no en caso de no cumplir con las condiciones.

CADA ANUNCIO SE PUBLICARÁ 1 SEMANA.

Clifford Auckland 91 533 29 61
CONSULTORES www.cliffordaukland.es

**¡¡DINERO!!
¡¡URGENTE!!**

Si tiene poca hipoteca o ninguna SÓLO CON EL D.N.I. Y LAS ESCRITURAS SOLUCIONAMOS HIPOTECARIAMENTE PROBLEMAS ECONÓMICOS Intermediarios independientes - ABOGADOS

1. INMOBILIARIA

1.2 ALQUILER PISOS

OFERTA

Agronsa

Contratando un año de mantenimiento disfrute gratis de un mes o poda gratuita.

PODAS Y TALAS

- ✓ Poda y tala controlada de todo tipo de arbolado.
- ✓ Mantenimiento de jardines en comunidades y urbanizaciones.
- ✓ Diseño y creación de jardines.

Prestamos servicio en toda la Comunidad de Madrid

**913 205 574
680 238 685**

www.agronsa.com - informacion@agronsa.com

OID
Organización Impulsora Discapacitados

NECESITAMOS TRABAJADORES PARA VENTA DEL EUROBOLETO

Interesados contactar en: **915 423 371**

OPORTUNIDAD

VENTA CASA MÓVIL NUEVA
EN CAMPING VILLARCAVO (BURGOS)

A estrenar, última parcela de 155 m. Piscina en zona común y en núcleo urbano. 2 habitaciones, salón y cocina independiente. Totalmente amueblada. Excelentes acabados. 10 años de garantía.

29.950 €
POSIBILIDAD DE BUSCAR FINANCIACIÓN

Tel. **606 447 147
947 130 281**

2. EMPLEO

2.1 OFERTA DE EMPLEO

OFERTA

AUMENTA ingresos.
918 273 901.

AUXILIAR CLÍNICA CON- SIN TÍTULO PARA RESIDENCIAS GERIÁTRICAS. PREVIO BREVE PERIODO FORMACIÓN DE CUATRO SEMANAS, MISMO LUGAR TRABAJO. 914 293 000. 913 690 029.

INCORPORACIÓN INMEDIATA

de personal para tareas de LIMPIEZA

638 937 320

BUSCAMOS comerciales/distribuidores independientes. 639 335 547.

EMPRESARIO NECESITA SEÑORITA COMPAÑÍA, JOVEN, CARIÑOSA, LIBERAL INTERNA. 1200€- 3200€. MENSUAL. 657 539 413.

GRADUADO ESCOLAR EN ESO, UN SOLO CURSO, TÍTULO OFICIAL, PRESENCIAL, A DISTANCIA. EXÁMENES EN EL CENTRO. ÚLTIMA SEMANA DE MATRÍCULA. 914 293 000. 914 291 400.

HAZTE AUXILIAR ENFERMERÍA AUXILIAR FARMACIA EN CUATRO MESES. TÍTULO OFICIAL. ESTUDIOS MÍNIMOS REQUERIDOS: GRADUADO EN ESO, FP CICLO MEDIO. PLAZAS LIMITADAS. 914 293 000. 669 305 106.

INGRESOS EXTRAS ACTIVIDAD COMPATIBLE. 651 646 238.

NECESITAMOS personal limpieza, mantenimiento, repartidores, cajeros, camareros, administrativos, cocineros 905 455 086.

2.2 DEMANDA DE EMPLEO

DEMANDA

ASISTENTA Española, con experiencia, busca trabajo para viernes de mañana 4 horas/ viernes tarde 3 horas. Zona Centro. Carmen. 679 584 695.

ESPAÑOLA cocina, limpieza. 665 840 303.

PERSONA se ofrece para cuidar niños y ancianos. 648 899 712.

TRABAJO interna-externa. 660 178 078.

4. ENSEÑANZA

4.1 FORMACIÓN

OFERTA

INGLÉS. Grupos enero, desde 13 años. Nativa, licenciada, especialista selectividad. First Certificate Advanced. 915 017 293.

INGLÉS. Leganés. Económico. 916 873 161.

MATEMÁTICAS, clases particulares. 916 824 229. 609 950 972.

MATEMÁTICAS, física, química a ESO, Bachillerato y universidad impartidas por profesora de instituto. Seriedad, profesionalidad, experiencia. Excelentes resultados. Económico. Zonas: El Carrascal y Leganés. 916 877 173. 627 777 372.

MATEMÁTICAS. Profesor. 667 234 942.

PROFESOR. Clases particulares domicilio matemáticas, física. 630 982 804.

4.2 OTROS

OFERTA

¡CANILLEJAS! Madrileña. Masajista. 24 horas. 639 549 189.

¡MADRILEÑA! Alcalá 702. 690 713 404. 24 horas.

30 € MEDIA HORA. ELENA MASAJES. 42. MOSTOLES. 603 246 661.

ABRANTES. Oporto. Masaje 20€. Jóvenes. 911 537 178.

ALBERTO ALCOCER. MASAJES SENSITIVOS. 646 535 655.

ALINA. MASAJISTA. RELAJACIÓN TOTAL. VOY DONDE ESTÉS (HOTELES/ DOMICILIOS/ OFICINAS). 75€ TAXI INCLUIDO. VISA. 610 093 249.

ANA. Sensitivos. 20€. 632 703 086. Valdeacederas.

ANDREA. Masajes. Vistalegre. 690 877 137.

8. SERVICIOS PROFESIONALES

8.1 ASESORÍAS

OFERTA

ABOGADO extranjeros, penal, laboral, divorcios, autónomos. Consulta gratis. 915 325 746. 619 624 462.

8.2 OBRAS Y REFORMAS

OFERTA

COBRO LA VOLUNTAD. ÁNGEL. PINTOR ESPAÑOL. EXPERIENCIA. LIMPIEZA. 651 556 230.

MÓSTOLES Fontanero, calefactor. ¡Económico!. 605 370 145.

PINTORES pisos dos dormitorios 280€, tres dormitorios 340€ materiales incluidos. 608 856 452.

8.3 PORTES Y MUDANZAS

OFERTA

MUDANZAS/transportes. ¡Económico! 639 339 655.

9. VARIOS

9.1 VARIOS

DEMANDA

COMPRO discos. 693 615 539.

COMPRO juguetes antiguos, Mádeman, Scalextric, trenes. 653 017 026.

COMPRO juguetes/ muñecas antiguas. Nancy, Mariquita Pérez. 651 815 450.

COMPRO libros de 0,50 hasta 1€. 910 070 015. 656 344 294.

10. TERAPIAS Y MASAJES

10.1 TERAPIAS

OFERTA

CONGOSTO. Masajista diplomada. 676 707 035.

MASAJISTA Profesional Terapéutico. Seriedad. 603 910 075.

10.2 MASAJES

OFERTA

11. RELACIONES PERSONALES

11.1 AMISTAD

OFERTA

¿QUIERES CONOCER LO MÁS NUEVO EN CONTACTOS? AU-

CARABANCHEL. Carmen. Masajes. 690 877 137. 914 617 809.

CARLA. MASAJISTA PROFESIONAL. HOTELES/ DOMICILIOS. 75€. TAXI INCLUIDO. VISA. 600 095 042. 913 666 960.

CARPETANA. Jessica. Masajes. 690 877 137.

EMBAJADORES. Masajes sensitivos. 914 676 996.

ESPAÑOLA, supermasajes. Recibo sola. Avenida América. 608 819 850.

FUENLABRADA. Española masajista. 625 651 679.

GABRIELA. 19 AÑOS. MEJICANA. MASAJES DOMICILIO. MADRID/ ALREDEDORES. ECONÓMICOS. 24 HORAS. 618 200 378.

GRAN VÍA. MASAJES. 915 426 871.

JOVEN masajista. 696 903 564.

LEGANÉS masajes sensitivo. 674 572 544.

MARQUES VADILLO. MASAJES 30€. 652 110 829.

MASAJISTA CON EXPERIENCIA. ALBERTO ALCOCER. 652 416 551.

MASAJISTAS. POZUELO. ABSOLUTA DISCRECIÓN. 672 932 696.

MOSTOLES MASAJES. NICOLL. 30€ MEDIA HORA. DISCRETA. 28 AÑOS. 602 487 822.

MOSTOLES SARA. 630 565 960.

MULATA. 45 años. 653 145 608.

NICOLE y Perla. Exuberante mulata. 651 175 819.

ORIENTALES. Masajes. 35€. Avenida Albufera. 603 252 202.

PARLA. MASAJISTAS JOVENES. 635 312 216.

PLAZA CASTILLA. MASAJES RELAJANTES. 917 339 074.

TETUÁN. Masajes relajantes. 911 525 859.

URGEL. MASAJES. 911 539 753.

VISTALEGRE. Argentina. Masajes. 914 617 809. 690 877 137.

NECESITO señorita masajista. 915 271 410.

NECESITAMOS MASAJISTAS. INTERNAS- EXTERNAS. POZUELO. 672 932 696.

NECESITO señoritas. 655 230 099.

11.2 ÉL BUSCA ELLA

DEMANDA

JUBILADO 58 busca mujer 45 a 50 buena presencia. 630 982 804.

SOLTERO 42 años, busca mujer para relación estable, cariñosa, romántica, pasional. 637 788 021.

SOLTERO empresario, para amistad, relación/ matrimonio. Madrid. Formalidad. 651 858 134.

SOLTERO, Español, mediana edad. 1,75 metros. 80 kg. Busca Señora, Española, 50 años, madura muy atractiva para pareja. 626 099 600.

VIUDO, senderista, bailes de salón, busca española 57 años para relación seria. Zona Getafe/ alrededores. 626 888 627.

11.3 ELLA BUSCA ÉL

DEMANDA

BUSCO caballero, 73 años. Getafe. Amistad. Compañía. Viudo. 916 962 278.

VIUDA culta, aficionada al baile busca caballero entre 67- 70 años. 639 952 297.

11.6 AGENCIAS MATRIMONIALES

OFERTA

UNICIS. 911 250 115. www.unicis.es

12. LÍNEAS 803

12.1 OCIO

OFERTA

GRABACIONES superfuertes. Disfrútalas. 803 514 248. 1,21€

13. ESOTERISMO

13.1 VIDENCIA

OFERTA

PREDICCIONES 2013. Descubre que te depara el nuevo año. 1.21 € minuto red Fija y 1.57 € minuto red móvil. Duber Compas S.L. 806 499 924.

VIDENTE desde niña. 913 264 901.

VIDENTE Lucía. 678 330 500.

TOMÁTICO, SIN OPERADORES. COMUNICATE CON CHICOS DE TODA ESPAÑA DE FORMA ANÓNIMA, FÁCIL Y GRATUITA. PRIMER TELÉFONO GRATIS. 900 900 222. (SÓLO PARA RED FIJA) 918 381 280.

CONOCE CHICAS TODA ESPAÑA. ES UN CHAT TELEFÓNICO. AQUÍ NO ENCONTRARAS PROFESIONALES. AMISTAD, CITAS A CIEGAS, SEXO TELEFÓNICO Y MUCHO MAS. 902 092 900. (1 EURO MEDIA HORA). 640 100 283. (TARIFA MÓVIL A MÓVIL).

11.2 ÉL BUSCA ELLA

DEMANDA

JUBILADO 58 busca mujer 45 a 50 buena presencia. 630 982 804.

SOLTERO 42 años, busca mujer para relación estable, cariñosa, romántica, pasional. 637 788 021.

SOLTERO empresario, para amistad, relación/ matrimonio. Madrid. Formalidad. 651 858 134.

SOLTERO, Español, mediana edad. 1,75 metros. 80 kg. Busca Señora, Española, 50 años, madura muy atractiva para pareja. 626 099 600.

VIUDO, senderista, bailes de salón, busca española 57 años para relación seria. Zona Getafe/ alrededores. 626 888 627.

11.3 ELLA BUSCA ÉL

DEMANDA

BUSCO caballero, 73 años. Getafe. Amistad. Compañía. Viudo. 916 962 278.

VIUDA culta, aficionada al baile busca caballero entre 67- 70 años. 639 952 297.

11.6 AGENCIAS MATRIMONIALES

OFERTA

UNICIS. 911 250 115. www.unicis.es

12. LÍNEAS 803

12.1 OCIO

OFERTA

GRABACIONES superfuertes. Disfrútalas. 803 514 248. 1,21€

13. ESOTERISMO

13.1 VIDENCIA

OFERTA

PREDICCIONES 2013. Descubre que te depara el nuevo año. 1.21 € minuto red Fija y 1.57 € minuto red móvil. Duber Compas S.L. 806 499 924.

VIDENTE desde niña. 913 264 901.

VIDENTE Lucía. 678 330 500.

PARQUE DE OCIO INFANTIL BUSCA PERSONAL NO NECESARIA EXPERIENCIA

IMPORTANTE REMUNERACION **668 562 114**

VENDE COMPRA CAMBIA BUSCA... ENCUENTRA

91 541 20 78

MAESTRO KHALIFA

VIDENTE AFRICANO

SOLUCIONO TUS PROBLEMAS DE TRABAJO, AMOR, RECUPERO PAREJAS, RESULTADOS GARANTIZADOS.

915 988 061 - 639 566 577

hasta de fracasos y abandonos no mas sufrimientos

Maestros de Chamanes y Curanderos

Poderosos amares de amor y dominio para cualquier sexo, sólo con el nombre o foto consigue una unión perpétua.

No hay nada ni nadie que no pueda vencer. Somete a tus rivales y enemigos, doblega al amante o lo separa para siempre de tu pareja.

ÚNICO QUE REALIZA RITUALES Y SORTILEGIOS EN TU PRESENCIA

PREDICCIONES INMEDIATAS

AMOR, TRABAJO, DINERO, SUERTE, CLIENTES, PROSPERIDAD.

TODO ES POSIBLE... SI NO CREE COMPRÉBELO

697 649 611

GARANTIZO 1º RESULTADOS Y DESPUÉS PAGAS

llame ahora y gane una tirada de tarot gratis

REENCARNADA SACERDOTIZA HECHICERA DEL AMOR

MAESTRA DE AMARRES MILAGROSOS HACE POSIBLE LO IMPOSIBLE

Si tu pareja no te quiere, te desprecia o te ha abandonado no dejes que tu relación sentimental se destruya. El Vudú Blanco puede dominar el amor más difícil, sin tener ningún efecto negativo, recuperando el deseo y la pasión.

SÓLO ACEPTO EL PAGO FONO CONSULTA GRATIS 24 H. SI ESTÁS CONFORME CON MI TRABAJO **677 131 129**

Samanta pacta con poderosos espíritus. Soluciones personalizadas para cada caso.

Si eres practicante de magia, tarotista, vidente... y has hecho un ritual que te ha salido mal, contáctame. rectifico trabajos mal hechos por otros.

MAGIA NEGRA - VUDU

BELÉN Y EDÚ

¿QUIERES QUE TU PAREJA SEA SÓLO PARA TI?
¿QUIERES QUE NO TE ENGAÑE NI TE DESPRECIE?
¿QUIERES DOMINARLE Y ENLOQUECERLE DE PASIÓN?

PODEROSOS BRUJOS AMARRES ETERNOS

TE AYUDAREMOS. NUESTROS TRABAJOS SON POTENTES E INFALIBLES. SOLUCIONAMOS CUALQUIER PROBLEMA.

AMOR - TRABAJO SUERTE - NEGOCIOS

VIDENCIA ESPIRITISMO 646 253 604 No pague nada antes de resultados

Comience su trabajo en el acto desde cualquier lugar con una llamada o email. poderososbrujos@hotmail.com

ALQUILO 180 M. OFICINA

López de Hoyos 120 - 1º

Particular. 2 servicios. Apta también para vivienda.

629 863 649

profesormingot@terra.es

Gente digital

Toda la información que necesitas

www.gentedigital.es

Entrevista a Enrique López, Director de los Centros Sociales del Audífono

“El Centro Social del Audífono llega a Madrid para ayudar al pensionista”

El Centro Social del Audífono dispone de tres centros en Madrid donde el pensionista y aquellas personas que acrediten escasos recursos económicos, podrán beneficiarse de excelentes ventajas en precio, garantías y financiación.



D. Enrique López, responsable de la iniciativa.

El Centro Social del Audífono nace con una clara voluntad de apoyo a los más desfavorecidos ¿Cuál es su principal razón de ser?

Nacimos con la intención de acercar la última tecnología en materia auditiva a aquellos sectores de la población que tienen más dificultades para acceder a ella. Principalmente orientamos nuestra oferta hacia los pensionistas, pero aquellas personas que acrediten escasos recursos económicos también pueden beneficiarse de las ventajas que ofrecemos.

¿Qué ventajas puede tener un pensionista que se dirija a sus centros auditivos?

Como he comentado anteriormente, el Centro Social del Audífono siempre piensa en las necesidades de las personas de edad avanzada. Para ello hemos dispuesto la tecnología más avanzada a **Precios Subvencionados**. De esta manera nos adaptamos a las posibilidades económicas del pensionista sin rebajar la calidad del producto. A estos **Precios Subvencionados** hemos añadido una garantía de 5 años totalmente gratuita que proporciona la tranquilidad necesaria al paciente.

Además de esta excelente garantía de 5 años, completan la oferta con un seguro, también Gratuito, de 5 años. ¿Qué cubre este seguro adicional?

La intención básica de este seguro es que el pensionista no tenga imprevistos económicos. Siempre pensamos en las dificultades de este sector de población para llegar a fin de mes, y por ello, el **seguro que acompaña la Compra Subvencionada de un audífono tiene Amplia cobertura**, es decir protege contra



VENTAJAS PARA EL PENSIONISTA

- Precios subvencionados.
- 5 años de Garantía.
- Seguro⁺ Gratuito contra robo, pérdida y rotura.
- Facilidades de pago sin intereses hasta 3 años.

perdida, rotura y robo. Si unimos la Garantía⁺ y el Seguro⁺ Gratuitos, el pensionista disfruta de la Salud Auditiva que merece y con la tranquilidad de tener cubiertos los posibles imprevistos.

Las ventajas en cuanto a precio y seguridad son evidentes ¿Que posibilidades tienen aquellos pensionistas que necesitan facilidades de pago adicionales?



En este punto hemos pensado especialmente. Somos muy conscientes de las dificultades de la 3ª edad, por lo que hemos dispuesto una financiación, sin intereses de hasta 3 años*, para que el pensionista pueda disfrutar hoy de la calidad auditiva que merece, pagando poco a poco y sin recargo en el precio.

En su reciente aparición en el programa “Madrid Directo” de Telemadrid, habló del Estudio auditivo que ofrecen. ¿Qué intención tiene este estudio?

Buscamos que el pensionista no tenga ningún freno a la hora de comprobar su calidad auditiva. Para ello ponemos todos nuestros medios disponibles para comprobar la salud auditiva del paciente sin que ello genere ningún coste, es un estudio totalmente gratuito, por lo que pueden acercarse a cualquiera de nuestros centros y beneficiarse de este estudio.

OFERTA PILAS

1 Paquete = **3€**
5 Paquetes = **10€**

ATENCIÓN AL CLIENTE
www.centrosocialdelaudifono.es
info@centrosocialdelaudifono.es
TELÉFONO ATENCIÓN AL CLIENTE
902 35 35 50

CENTROS EN MADRID Y TOLEDO

- > Paseo de las Acacias, 4. Local.28005. Madrid. Telf: 91 506 22 31
- > Avda. Felipe II, 6. Bajo Izqda. 28009. Madrid. Telf: 91 435 37 82
- > C/ Doctor Calero 38. 28932. Majadahonda - Madrid. Telf: 91 639 71 55
- > C/ Burdeos 1. Local . 45005. Toledo. Telf: 925 25 87 28

* Sujeto a la aprobación de la entidad financiera.
+ Extensión de garantía y seguro sujeto a determinadas marcas.



CareDENT

Clínica
Dental

ESPECIALISTAS EN IMPLANTES

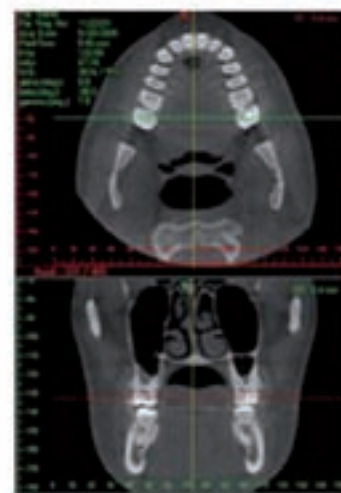

IMPLANTE COMPLETO

799€

Extracción

Implante de titanio 100%

Aditamento protésico

Corona metal-porcelana

CAREMENT VILLAVERDE BAJO
C/ Juan José Martínez Seco, 32
28021 Villaverde Bajo (Madrid)
Villaverde Bajo - Cruce

Telf.: 917 971 999

CAREMENT GENERAL RICARDOS
C/ General Ricardos, 60
28019 Madrid
Urgel

Telf.: 914 716 923