

Gente

Año 8, número 270
18 - 25 enero 2013

madrid

CENTRO / Centro · Arganzuela · Retiro · Salamanca · Chamberí · Moncloa

Botella anuncia la reducción del 20% del personal eventual

Tras la Junta de Gobierno, la alcaldesa de Madrid especificó que serán 21 los trabajadores afectados y no descartó nuevas medidas en el futuro Pág.10



Cifuentes hace balance

Madrid registró 3.419 manifestaciones en 2012, la mayoría desarrolladas en el centro de la capital. El récord se produjo durante las jornadas del 23 y del 30 de noviembre, en las que se convocaron 58 protestas cada día Pág. 12

CONCENTRACIÓN Pág. 11

Más de 60.000 firmas contra el cierre del parque 6

Los bomberos de la calle Imperial continúan su lucha. Piden que se busquen locales para su traslado

REPORTAJE Pág. 13

El currículo-retrato, una iniciativa del ilustrador I. Solbes

Retrata a parados para perfeccionar su técnica. A cambio les ofrece una nueva forma de buscar empleo

CULTURA Pág. 17

Conde Duque repasa la influencia de las 'Vidas gitanas'

La muestra busca poner en valor esta cultura. Este viernes concluyen las jornadas 'Una nueva mirada'

DIVIÉRTETE Y APRENDE

Mi Primer Cole®



- Talleres con padres e hijos/as de manualidades y cocina
- Espectáculo de teatro para bebés
- Musicomotricidad
- Juegos para trabajar la educación ambiental
- Estimulación temprana y neonatal
- Talleres de inglés divertido

ABIERTA RESERVA DE PLAZA

www.miprimercole.es ¡Pídenos información y ven a conocernos!

91 356 00 66 Ramón de Aguinaga, 5 ◆ Manuel Becerra
91 388 14 74 Tiberiades, 10 ◆ Canillas
91 388 12 15 Silvano, 182 ◆ Campo de las Naciones
91 377 10 09 Vereda del Carmen, 9 ◆ Quintana

ZENTRAL 皇后 CHINESSE S.L.

SHOPPING & BUSINESS Venta Directa de Fábrica

马德里北郊唯一的百货批发

El mayor surtido de España en

DISFRACES

¡Elige entre más de 20.000!

SOMOS IMPORTADORES

Todo lo que necesitas para tu tienda, negocio, oficina u hogar.

LOS MEJORES PRECIOS ¡SIN COMPRA MÍNIMA!

PRECIOS MUY ESPECIALES POR VOLUMEN DE COMPRA

SERVICIO A DOMICILIO GRATUITO (consulta condiciones)

Estamos cerca de ti, ven a visitarnos

S.S. DE LOS REYES (Salida 19 A-I)

Avda. Camino de lo Cortao, 8 | Avda. de Cataluña, s/n (detrás de Mercedes-Benz) | (junto a instituto Joan Miró)

91 651 67 46

zentralchinese@gmail.com

Despacho López Navarro

ABOGADOS

CIVIL - PENAL - FAMILIA

- Divorcio - Herencia - Arrendamiento...

PRIMERA CITA GRATUITA

C/ Ríos Rosas 44A, 5º Madrid

91 536 37 26 - 607 998 759

COMPRA - VENTA DE LIBROS

ENVÍO DE LIBROS POR CORREO
RECOGIDA DE LIBROS A DOMICILIO

www.librosalcana.com

C/ Ana María, 30
Telf. 629 24 05 23
Telf.: 91 220 42 63
Fax. 91 571 25 54

C/ Marqués de Viana, 52
Telf. 91 570 15 72
Telf. 91 567 12 20
libros_alcana@terra.es

Comunidad

Los trabajadores de Metro paran la huelga indefinida prevista

Dan un "voto de confianza" a las negociaciones con la Comunidad de Madrid, que van a retomar

Mamen Crespo Collada

Finalmente no habrá huelga indefinida de Metro o, al menos, de momento. El pasado miércoles, la Asamblea de Trabajadores de Metro de Madrid del turno de tarde aprobaba la desconvocatoria de huelga indefinida para el día 17 de enero, que en el turno se mañana se había aplazado al día 23 de enero, según apuntaba el representante de CC.OO. en el suburbano, Ignacio Arribas.

Arribas explicó que con esta desconvocatoria de huelga pretenden dar un "voto de confianza" a las negociaciones con la Comunidad de Madrid, por lo que esperan que el consejero de Transportes, Pablo Cavero, se sienta a negociar y así cerrar el conflicto que empezó en el mes de septiembre. "Hemos hecho nuestros deberes", apuntó.

Por su parte, Metro de Madrid ha valorado "muy positivamente" esta desconvocatoria de huelga indefinida y, al cierre de estas líneas, estaba previsto que la empresa se pusiera en contacto con los sindicatos para iniciar las reuniones para la negociación del convenio colectivo del 2013, según informó un portavoz de Metro.

"NO HAY VACAS GORDAS"

Durante la reunión mantenida el miércoles por la mañana, se aprobó una propuesta para convocar una huelga indefinida para el próximo día 23 de enero, que salió con muy poco margen de diferencia dado que, esta medida, contó con cerca de 110 votos favorables y 98 en contra.

El consejero de Transportes, Pablo Cavero, ha indicado que su Consejería está dispuesta a "sentarse a negociar" este nuevo convenio con los representantes sindicales, aunque, el consejero ha precisado que estos deben "ser conscientes" de que el transporte público madrileño cuenta con un déficit de 800 millones. "Vamos a pedir un esfuerzo a todos los representantes sindicales para que, en este momento del ciclo y de forma coyuntural, hagan un esfuerzo pa-

El consejero de Transportes se sentará a negociar pero les pide un esfuerzo

ra abrocharse el cinturón", ha incidido Cavero, que ha añadido que estos ajustes ya los han hecho las empresas privadas hace cuatro o cinco años y las públicas, desde hace dos o tres.

En este sentido, el consejero ha recalcado que los "privilegios" que piden los representantes sindicales no pueden ser los mismos ahora, que en la "época de vacas gordas". "Nos encontramos en el quinto año de crisis, en un momento histórico para nuestra joven democracia, y no podemos perpetuar esos privilegios", ha apostillado.

Además, el consejero de Transportes ha atribuido la caída del número de viajeros en el transporte madrileño al aumento del desempleo.



Los andenes llenos ha sido la tónica de los días de huelga

Diciembre, el mes de los paros en el metro

Los sindicatos con representación en Metro de Madrid ya convocaron el 4 y el 5 de enero (coincidiendo con la tradicional cabalgata de Reyes Magos) una huelga de 24 horas. Además, durante el mes de diciembre convocaron 12 jornadas de paros parciales, unas movilizaciones que ha tenido un coste estimado sobre los 1,8 millones de euros y una reducción de 1,4 millones de viajeros, según las estimaciones del Ejecutivo regional. Durante el año pasado también se realizaron otros siete paros (principalmente en junio y octubre).

LA COMUNIDAD LO MANTIENE

El euro por receta irá al TC tras paralizarse en Cataluña

M.C.

El euro por receta impuesto por la Comunidad de Madrid llegará al Tribunal Constitucional. Así lo ha confirmado la vicepresidenta y portavoz del Gobierno, Soraya Saenz de Santamaría, al entender que "vulnera el principio de igualdad" de los ciudadanos y se "grava un acto médico". Según la portavoz, es un "ejercicio de coherencia" teniendo en cuenta que anteriormente han recurrido esta misma medida de la Generalitat de Cataluña.

Por otro lado, el consejero de Sanidad, Javier Fernández-Lasquetty, ha recalcado que no va a suspender la medida del euro por receta si no lo indica el Tribunal Constitucional, después de que se haya admitido a trámite el recurso de esta medida en Cataluña. Así, ha remarcado que el Ejecutivo regional "está convencido" de que actúa "conforme a sus competencias" a la hora de establecer una tasa por actos administrativos y que ello contribuye tanto a la sostenibilidad del sistema como a la racionalización del gasto farmacéutico. No obstante, ha indicado que el Gobierno regional hará "lo que diga" el Tribunal Constitucional respecto al pago del euro por receta aunque ha remarcado que el Alto Tribunal aún no ha dicho, en el caso de Cataluña, si es "incostitucional o no".

OPINIÓN

En los casi 10 años que llevo en esta profesión he podido conocer a muchísimos políticos. Ahora cuando su trabajo está en tela de juicio constantemente creo que es de ley reconocer la labor que, al menos, una gran mayoría lleva a cabo porque creo que es injusto aquello de que "todos los políticos son iguales". Pero esto no hace falta que lo diga yo. Los propios políticos son conscientes de que no se les quiere, de que la sociedad les ha dado la espalda. Me lo demostraba hace unos días el alcalde de Alcobendas, Ignacio García de Vinuesa, tras ser reelegido

Mamen Crespo
Redactora Jefe

De profesión, político

presidente del PP en la localidad. Cuando le pregunté por el proyecto que se marcaba para los próximos años fue tajante: "dar la oportunidad a afiliados y simpatizantes de comprobar en qué consiste la política, que es una actividad para favorecer a todos, necesaria para el progreso de la sociedad" en unos tiempos "en los que

no está de moda". Pensando en esta respuesta me di cuenta de que, tras los últimos acontecimientos de corrupción, la gente se ha distanciado de sus representantes y ahora no les queda más remedio que volver a convencernos de que son necesarios. Otro ejemplo ha sido Esperanza Aguirre que ha anunciado que pedirá a su

partido que obligue a sus cargos a haber trabajado anteriormente, es decir, a tener una profesión. Está claro que se está moviendo algo y que los políticos no quieren salir de la vida de la gente que somos quienes sustentamos su actividad. Esta vez, gracias a la crisis, damos un paso más con el que queda claro que todo no vale y que no vamos a permitir que cualquiera nos represente. Lo mejor es que los propios políticos lo tienen claro y van a ser ellos mismos los que acaben con esos que hacen de la política su profesión, demostrando así que todos no son iguales.



Tu Plan Vodafone Base con este Samsung Galaxy S III mini por 37€/mes

1444 y Tiendas Vodafone
vodafone.es

power to you

Base³

1 GB
250 minutos
500 SMS



0€

Coste Smartphone

Amenaza de huelga indefinida si se externaliza la sanidad

La Asociación de Facultativos convocará los paros si salen los pliegos del proceso

Mamen Crespo

Los sanitarios de la Comunidad de Madrid no van a cesar en su empeño de acabar con los planes de la Consejería de Sanidad de la Comunidad de Madrid que pasan por externalizar la gestión de seis hospitales públicos. De hecho, la asamblea extraordinaria de la Asociación de Facultativos y Especialistas de Madrid (Afem) ha secundado la decisión de convocar una nueva huelga de facultativos, que sería de carácter indefinido durante un día a la semana, en un plazo aproximado de dos semanas o incluso antes, en caso de que antes de ese periodo salieran los pliegos de condiciones de la externalización de centros.

No obstante, la convocatoria de esa huelga se realizará si no hay ningún cambio significativo en el conflicto sanitario o en los planteamientos de la Consejería, puesto que el objetivo de este nuevo paro sería la paralización "completa" del proceso de externalización de la gestión sanitaria. En caso de que no hubiera cambios, se procedería a su convocatoria y se elegiría, en consecuencia, su inicio.

CONTINÚA LA NEGOCIACIÓN

El consejero de Sanidad de la Comunidad de Madrid, Javier



Nueva marea blanca en defensa de la sanidad pública

El pasado domingo miles de profesionales sanitarios volvieron a salir a las calles para defender la sanidad pública y mostrar su rechazo a las reformas del Gobierno regional, entre las que destaca la externalización de la gestión en algunos hospitales públicos de la comunidad. La de este domingo ha sido la segunda 'Marea Blanca' del año, después de que los profesionales sanitarios se manifestaran el lunes 7 de enero.

Fernández-Lasquetty, ha manifestado que las intenciones de los sindicatos de convocar nuevas huelgas en la sanidad es "una absoluta irresponsabilidad" porque solo están sustentadas en sus propios intereses y ha remarcado que los paros están teniendo consecuencias "extraordinariamente negativas y destructivas".

Entre tanto, han continuado las negociaciones. La Consejería de Sanidad y los sindicatos de la

Güemes dimite del consejo de Unilabs

El ex-consejero de Sanidad, Juan José Güemes, ha puesto fin a la polémica que se ha creado en torno a él de forma tajante. Ha dimitido como consejero de la empresa Unilabs, responsable de la gestión de los análisis clínicos de algunos hospitales de Madrid. Algunas acusaciones apuntaban a que la empresa había comprado el 55% de la Unión Temporal de Empresas BRSalud y, por tanto, se había quedado con la gestión de los análisis que Güemes privatizó cuando era consejero de Sanidad.

Mesa Sectorial (AMYTS, SATSE, USAE, CSIT-UP, CC.OO u YGT) mantienen sus discrepancias sobre los planes de externalización aunque siguen dispuestos a continuar el diálogo, y han manifestado que "no ven apropiado" analizar en Mesa Sectorial aspectos laborales relacionados con dichos planes porque "están en conflicto" con ese modelo.

Por otro lado, el sindicato AMYTS ha recalado que su organización no descarta realizar nuevas huelgas en el sector, tal y como ya ha anunciado con SATSE, pero que aún no están convocada. En este sentido, remarcan que esos paros no irán en perjuicio del paciente y se tratará, en caso de hacerse, de que no se vean afectados.

OPINIÓN

Nino Olmeda

Periodista



Ética, estética y política

Con la que está cayendo en la sanidad, cuyos profesionales batallan para impedir que se privatice la gestión de hospitales públicos y centros de salud, salta la noticia de que el exconsejero de Sanidad Juan José Güemes es miembro del Consejo de Administración de una empresa que gestiona laboratorios clínicos, la misma que lleva todo lo relacionado con la analítica de seis centros hospitalarios de la Comunidad de Madrid. En su etapa de consejero de Sanidad se privatizó la gestión de las pruebas analíticas, y la adjudicación de este servicio recayó en una empresa que luego fue comprada por la que ha fichado a Güemes, quien decidió dimitir de su cargo de consejero de esta empresa de laboratorios, después de comprobar que lo suyo, aunque legal, irritó a muchos, entre ellos, un buen número de médicos de los que luchan contra tanta privatización. Güemes sigue donde estaba, defendiendo el modelo de colaboración entre lo público y lo privado que tanto enfada a tantos, pero sin sentarse en el Consejo de Administración de la entidad privada que administra ahora lo que él mismo privatizó hace años.

Dicen los que entienden que todo es legal, sin explicar a nadie que las normas de incompatibilidades las aprobaron los mismos a los que luego se les aplica, por lo que parece necesario revisar lo que dicen las leyes y hacer otras, pero con la participación de alguien más que los propios afectados. Esos mismos entendidos señalan que lo de Güemes no es ético ni estético. Bonita forma de no decir nada y sólo servir para abrir el abanico de declaraciones a favor y en contra de los hechos. La ética trata de la moral y de las obligaciones del hombre y lo estético es lo relativo a la percepción o apreciación de la belleza. La moral es algo muy personal y lo bello no es lo mismo para todos. Todo lo perteneciente a la actividad política tiene que tener en cuenta los intereses colectivos por encima de los asuntos personales y de futuros negocios familiares, además de ser legal, pero juzgar la ética o estética de sus actos no supone más que un acto de bondad en el que la moral y la belleza no son evaluables porque cada partido político tiene sus propias consideraciones al respecto.

EXPERIENCIA Y PROFESIONALIDAD

PARA QUE TÚ DECIDAS

Centro Especializado y Acreditado. ABORTO PROVOCADO.

Salud integral de la mujer en todas las etapas de la vida.

CONSULTAS GINECOLÓGICAS:

- Revisiones ginecológicas.
- Patologías: del cuello del útero, mamaria y del suelo pélvico.
- Diagnóstico y tratamiento de ETS (Enfermedades de Transmisión Sexual)
- Anticoncepción.
- Estudio básico de esterilidad.
- Menopausia.
- Cirugía ginecológica y mamaria.

UROLOGÍA:

- Vasectomía
- Fimosis
- Viagra
- Cialis

西班牙第一家合法流产诊所

dator clínica

C/ Hermano Gárate, 4
Telf.: 91 571 27 00
www.clinicadator.com

Despacho López Navarro

ABOGADOS

CIVIL - PENAL - FAMILIA

- Divorcio - Herencia - Arrendamiento...

PRIMERA CITA GRATUITA

C/ Ríos Rosas 44A, 5º Madrid

91 536 37 26 - 607 998 759

Marcas de Moda

50%
TODO HASTA

ELENAMIRO CAVITALAURENBYRALPHLAUREN
J+G ESCOLA ESCORPION GENFINS GERRY
HOPE 1967 MEZCOLA NAULOVER SITA MURT
VIRIATO... MORRA
ACME GEORGES RECH ADOLFO DOMINGUEZ
MICHAEL KORS SINTESIS INTROPIA
VERSACE... RICHI
CK.C... REL
ANGI... CHLESSER, CA... ERE LA... RE
KARI... RY WEBER CI... OLINA H... RA
ESC... SPORTEFELIPE... LA BOSS... AN
JAC... CHCONN... N
JON... NI
RA... AURE... VILL... S
ELIE TAHARI RO... INO... Y
T... ERF... O
MOSCHINO C&C EI... STEMAR... TA
PE... HACKET... L MC G... DR
QU... VERBO... ACION... CIA
PEP... SP... RELA
BOSS... POT KA... DKNY
FRENCH... RECTION JONES NEW YORK
ZERO ARMANI COLLEZIONI SINTESIS HOSS
INTROPIA VERSACE COLLECTION CAROLL KARL

*Solo en colección Otoño-Invierno 2012. Consultar disponibilidad de marcas en Mujer, Hombre, Juventud e Infantil.

Pídeselo a las
rebajas
Del 7 de enero al 28 de febrero



SI NO QUEDA SATISFECHO, LE DEVOLVEMOS SU DINERO

Comunidad

SANIDAD O TELEMADRID, LOS TEMAS

La oposición pide que haya plenos en la Asamblea este mes de enero

E.P.

Todos los grupos parlamentarios de la oposición en la Asamblea de Madrid han presentado peticiones para que se celebren plenos extraordinarios en el mes de enero en los que se debatan temas como la situación de la sanidad pública de la Comunidad, la de las Brigadas Especiales de Seguridad (BESCAM), Telemadrid o la del suburbano madrileño, según han informado a Europa Press fuentes parlamentarias. En concreto, el Grupo Socialista ha pedido que la Diputación Permanente de la Cámara apruebe que el consejero de Sanidad informe en pleno extraordinario sobre la previsión de la externalización de seis hospitales públicos y 27 ambulatorios.

POR DECISIÓN DEL TSJM

Los toros ya son un Bien de Interés Cultural en la Comunidad

I.D.

El debate en torno a si los toros deberían ser un Bien de Interés Cultural (BIC) siempre ha estado encima de la mesa. El Tribunal Superior de Justicia de Madrid (TSJM) ya se ha pronunciado al respecto y ha avalado en una sentencia la declaración de la fiesta taurina en la región como BIC, aprobada en abril de 2011 en el Consejo de Gobierno. De este modo, desestima el recurso interpuesto por la Plataforma Estrategia Animalista.

Con la declaración de los toros como BIC, el Ejecutivo regional pretendía "proteger el valor social, cultural, económico y ecológico de la fiesta taurina".

Cerca de 900 empleados serán despedidos de Telemadrid

El ente público pone en marcha un ERE para dejar la plantilla en 300 trabajadores

Mamen Crespo

Los despidos en Telemadrid ya son un hecho. En los últimos días, algunos trabajadores han comenzado a recibir burofax en los que se les comunica oficialmente su despido de la televisión pública, después de que el Consejo de Administración de Radio Televisión Madrid acordara reducir un 34% su presupuesto para 2013 con respecto al año anterior y propusiera dejar la plantilla del Ente Público en 300 trabajadores. En total, serán 865 personas las que pierdan su empleo después de un mes de negociaciones con los sindicatos. La propuesta de RTVM contempla 57 trabajadores para el Ente Público, 181 a Televisión Autónoma Madrid y 62 a Radio Autónoma Madrid. En su oferta inicial, la propuesta era de 925 trabajadores despedidos.

GONZÁLEZ LO LAMENTA

El presidente de la Comunidad de Madrid, Ignacio González, ha defendido esta decisión apuntando que ley del sector audiovisual establece que las administraciones públicas no pueden tener medios de comunicación deficitarios y que, por lo tanto, todos tienen que hacer un "esfuerzo". "Es lo que estamos haciendo y lo que está haciendo el sector privado audiovisual desde hace mucho tiempo", ha dicho.

A su juicio, "no tiene sentido" que Antena 3 o Telecinco, con una media de ocho canales, tengan plantillas de 700 trabajadores y Telemadrid, con apenas un canal, cuente con una plan-



Trabajadores de Telemadrid en una protesta

El PSOE teme "un negocio para algunos"

El portavoz del PSOE en la Comisión de Control del Ente Público Radio Televisión Madrid en el Parlamento regional, Miguel Aguado, ha mostrado su temor a que el nuevo modelo de Telemadrid no sea más que "exclusivamente un negocio para algunos". Aguado ha afirmado que la dirección del ente "tenía muy claro que no había proceso de negociación ni ERE, sino que lo que había era una clara intención de despedir a todos los trabajadores".

tilla de casi 1.200 trabajadores. "No parece razonable", ha sentenciado.

Por otro lado, ha dejado claro que los sindicatos no aceptaron la propuesta de negociación de la empresa porque "han entendido que no eran suficientes para sus aspiraciones" y que, por eso, el Consejo de Administración lo aprobó "de forma unilateral". Asimismo, González, ha dicho que lamenta haber tenido

que tomar decisiones que implican despidos. "Yo lamento profundamente, como usted puede entender, el tener que tomar medidas de ajuste que, en este caso, afecten al empleo. No me gustaría haber tenido que tomar estas decisiones, pero lamentablemente estamos en una situación en la que hay que hacer estos ajustes", le dijo el presidente a un trabajador que le increpó en un acto tras ser despedido.

En Breve

SEGÚN IGNACIO GONZÁLEZ

La liberalización de horarios crea empleo

Según afirma el presidente de la Comunidad de Madrid, Ignacio González, desde la aplicación de la liberalización de horarios comerciales en la región se han creado un total de 12.000 empleos en el sector, lo que dista bastante de "los males que algunos barruntaban".

CURSO ESCOLAR 2013 - 2014

Matriculación para la zona única, en abril

Según ha avanzado la consejera de Educación, Lucía Figar, el plazo de matriculación para el próximo curso se abrirá en el mes de abril, después de Semana Santa. Para entonces la zona única de escolarización ya estará implantada, lo que permitirá más libertad de elección a las familias.

26 DE ENERO

Nueva manifestación contra Eurovegas

La plataforma 'Eurovegas No' ha convocado una manifestación contra la instalación del complejo en Madrid. El día elegido es el 26 de enero a las 18 horas entre Atocha y Sol. La asociación cree que Eurovegas representa "todas las aberraciones de este sistema desigualitario e injusto" al prometer puestos de trabajo precarios.

MEDIDAS LEGALES

El PSM pide romper con las BESCAM

El PSM ha anunciado que va a solicitar a los servicios jurídicos de los ayuntamientos que estudien las "medidas legales pertinentes" para la ruptura unilateral del convenio de las Brigadas Especiales de Seguridad de la Comunidad de Madrid (BESCAM) con el Ejecutivo regional.

OPINIÓN

Quizá si un día regresa a la política del cuerpo a cuerpo, al campo de batalla electoral, a la conquista del escaño, a Esperanza Aguirre le pueda servir de mucho su nuevo cargo de asesora en una empresa de cazatalentos. Podría tirar de la experiencia y de un listado de talentos, para poder hacer fichajes políticos de esos que tanto necesita la vida pública, personas con una dosis razonable de talento que impida que se produzcan situaciones como las que frecuentemente se dan por falta de condiciones innatas que a veces pasan desapercibidas, y otras que

Ángel del Río
Cronista de la Villa

La cazatalentos

no son aprovechadas convenientemente.

Aguirre deja de ser una funcionaria de sueldo congelado y paga extra esfumada, para convertirse en asesora de una empresa importante dedicada a la caza de personas talentosas, empresa catalana por más señas, que le viene bien a una persona como Esperanza, de la que no se puede

dudar su cariño hacia todo lo que respire catalanismo, si exceptuamos lo que tiene que ver con la saga pujolista, y ni mucho menos cercana a Mas.

Para dedicarse a su nueva actividad privada, Aguirre sólo se puso una condición: que fuera compatible con su cargo de presidenta del Partido Popular de Ma-

drid. Y como en este sentido no hay problemas, incluso es muy sano que el político viva de su actividad privada más que de la pública, pues miel sobre hojuelas. Las chicas son guerreras en nuestra Comunidad y las mujeres menos chicas, cazadoras de primer orden, Amazonas del Manzanares: Cristina Cifuentes, cazamanifestantes radicales y violentos; Concepción Dancausa, cazacargos; Esperanza Aguirre, cazatalentos, y Ana Botella, cazafantasmas; bien digo, cazafantasmas, a algunos de los cuales les ha trincado antes de que traspasaran las paredes de lo razonable.



La Cañada será más segura antes de llegar a un acuerdo

Cifuentes anuncia un nuevo plan de seguridad para evitar así la delincuencia

Javier Sánchez Ortiz (@javisanchez3)
La Cañada Real Galeana, una de las zonas más inseguras de la región, contará con un nuevo plan de seguridad que tendrá el objetivo de disminuir la delincuencia en la zona.

La Cañada, que se encuentra en un proceso de acuerdo, para ver que administración se convierte en la propietaria de sus terrenos, es una zona que presenta una "realidad muy compleja y que supone un problema para Madrid desde hace más de 50 años", según ha dicho la delegada del Gobierno, Cristina Cifuentes. Está ha señalado que "ya hay un protocolo de seguridad que está en un proceso muy avanzado" y para el que sólo faltan "perfilar algunos flecos".

BUSCANDO EL ACUERDO

Este nuevo protocolo de actuación será firmado, además, por los Ayuntamientos implicados: Madrid, Rivas y Coslada. "Esta-



La Cañada Real Galeana

mos en el principio del fin del problema", ha apuntado.

Por otra parte, y a dos meses de que se cierre el plazo de dos años para que entre en vigor la Ley de la Cañada Real Galeana, el consejero de Asuntos Sociales de la Comunidad de Madrid, Jesús Fermosel, ha dicho que la única fecha que existe para llegar al Acuerdo Marco de la Ca-

ñada "es la que marca la ley". Y es que, tal y como ha recordado el consejero, si no se llega a este acuerdo sobre quién tiene que quedarse con los terrenos de La Cañada, sería la Comunidad la titular de los mismos. Fermosel indicó que desde la consejería están trabajando para que sean los ayuntamientos los que se queden con los terrenos.

SE MARCHA A TRABAJAR A LA EMPRESA PRIVADA

Aguirre quiere que los políticos tengan experiencia previa

Javier Sánchez

La presidenta del Partido Popular de Madrid, Esperanza Aguirre, ha mostrado esta semana su intención de que en un futuro, aquellas personas que quieran acceder a un cargo público o a un escaño en el congreso, sean personas con una experiencia previa en algo distinto a la política. La presidenta del PP madrileño afirmó que así "cambiaría el panorama actual de la política",

pero a su vez señaló que "no va a quitar a nadie de los que están, ya que hay muchos políticos y mandatarios en esta situación".

A LA EMPRESA PRIVADA

Estas declaraciones las hizo la mandataria popular en la semana que se ha conocido su marcha a la empresa privada. Aguirre a partir de ahora trabajará en la empresa de cazatalentos catalana 'Seeliger y Conde'.

LO TENÍA EN ALQUILER EL 80% ES PROPIEDAD DE SU MUJER

González se compra el ático de Marbella por 770.000 euros

Javier Sánchez

El ático en régimen de alquiler que tenía el presidente de la Comunidad de Madrid, Ignacio González, ya es suyo. El dirigente ha señalado esta semana que compró el piso a finales del año pasado pero se ha desvinculado de la investigación solicitada por

la juez de Estepona para conocer quién es el verdadero propietario del inmueble.

Según fuentes del Gobierno regional, el ático le ha costado al presidente 770.000 euros y el 80% del mismo corresponde a su mujer, Lourdes Caverro. De él sólo es un 20%.

NUEVO KIA CEE'D
DISEÑADO PARA VIVIRLO

Por **12.900 €** EQUIPADO CON
6 AIRBAG · ABS+EBD+BAS+ESP+VSM+HAC+ESS
CONEXIÓN USB+AUX+IPOD · AIRE ACONDICIONADO

7 AÑOS
GARANTÍA
KIA

Emisiones de CO₂ (gr/km): 100-145. Consumo combinado (l/100 km): 3,8-6,1.

PVPR Kia cee'd 1.4 CVVT Concept Sp (impuestos, transporte y acciones promocionales incluidos). No incluye gastos de gestión y matriculación. Para vehículos financiados a través de Santander Consumer EFC S.A. Importe mínimo a financiar 7000€. Duración mínima de financiación 48 meses. Oferta válida hasta fin de mes en concesionarios de Península y Baleares. Modelo visualizado no corresponde con el ofertado. *Consultar manual de garantía Kia.

BRUSELAS MOTOR, S.A.

C/ Berlín 2 · 28028 Madrid · Tel.: 91 726 77 99

C/ Alcalá, 474 · 28027 Madrid · Tel.: 91 356 27 23 / 91 725 91 57

Opinión

www.gentedigital.es/blogs/sin-acritud

Alberto Castillo
DIRECTOR

La confusión entre lo público y lo privado

Hace tiempo que se viene acrecentando la distancia que separa a los ciudadanos de la clase política. Las encuestas reflejan un rechazo hacia los políticos, a los que se percibe más como beneficiarios de la cosa pública que como gestores al servicio del ciudadano. Recientes casos como el de Bárcenas o el del ático de Ignacio González, que ambos tendrán que aclarar, no contribuyen a limpiar esa imagen. Se tiene la sensación de que la casta política utiliza los recursos públicos en beneficio propio y del partido que les sustenta, y que los sacrificios exigidos no los están asumiendo todos por igual. No son pocos los políticos que mantienen los privilegios asociados al cargo, aún incluso después de abandonarlo. Consejos consultivos, asesorías, vocalías y demás hospedajes de lujo para seguir viviendo de los réditos del ex cargo. O en destinos de lujo cuyos méritos de acceso consisten en la militancia política que actúa de aval de la suelta capacidad propia. Los casos de la exministra de Sanidad, Leire Pajín, que percibe 150.000 euros al año como asesora en la Organización Panamericana de Salud, o la ex ministra de Igualdad, Bibiana Aído, asesora especial de la directora ejecutiva de ONU Mujeres, con una nómina que se acerca a los 100.000 euros anuales, reflejan lo rentable que puede resultar el paso por la política. La controversia surge del salto de la política a la empresa. La ex presidenta de la comunidad de Madrid, Esperanza Aguirre, acaba de renunciar a su puesto de funcionaria en el Instituto de España de Turismo para incorporarse a la firma de "cazatalentos" Seelinger y Conde. Seguirá como presidenta

del PP madrileño y no parece que haya lugar a incompatibilidad. Políticos de todo signo han buscado refugio en la empresa privada. El más reciente, Rodrigo Rato, fichado por Telefónica, empresa que también acogió en su día a Eduardo Zaplana. El exministro del Interior, Angel Acebes, lo fue por Iberdrola. Del lado socialista recordamos a los exministros Pedro Solbes y Elena Salgado, hoy consejeros de la eléctrica italiana ENEL el primero, y de Abertis y Endesa la segunda. Los ex presidentes José María Aznar y Felipe González asesoran convenientemente remunerados a Endesa y Gas Natural. Los políticos tienen el derecho, en función de su talento, a ganarse la vida en la empresa privada cuando abandonan el cargo, siempre que se cumpla a rajatabla la Ley de Incompatibilidades. Aunque a veces, aún cumpliéndose, el tránsito de lo público a lo privado no está exento de polémica, como la que ha llevado al ex consejero de Sanidad de Madrid, Juan José Güemes, a dimitir como asesor del Consejo de Administración de Unilabs, la multinacional de análisis clínicos que ha acabado comprando la empresa a la que adjudicó en su etapa de consejero la gestión de los análisis clínicos de varios hospitales madrileños. En este caso, la ética estaba reñida con la estética. Aunque corremos el riesgo de generalizar. A Esperanza Aguirre se le criticó el retorno a su antiguo puesto en la administración pública, y ahora que lo deja para marcharse a la empresa privada en busca de cerebros, se le cuestiona también. ¿En qué quedamos? Por cierto, si busca cerebros y talentos, que no olvide que Rodríguez Zapatero sigue en el mercado.

MADRID 2020, EL RESPIRO DE ANA BOTELLA

Apoyo a la candidatura

Tras el aluvión de críticas por la gestión del ayuntamiento de Madrid en relación con la crisis del Madrid Arena, la alcaldesa está volcada en la candidatura olímpica de Madrid 2020, para la que ha conseguido el apoyo de toda la oposición municipal a excepción de UPyD. El miércoles entregó el dossier al presidente del Gobierno y al cierre de esta edición estaba previsto entregarlo al Príncipe de Asturias. Rajoy destacó que los Juegos 2020 "son una ambición compartida en Madrid, Galicia y Cataluña", y sentenció que "Si en 1992 todos fuimos barceloneses, en 2020 es Madrid quien espera que todos nos sintamos madrileños".



CARTAS AL DIRECTOR

Envíe sus cartas al Director a cartas@genteenmadrid.com (máx. 1000 caracteres)

Huelga de médicos

El día de Navidad mi hermana enfermó gravemente. Fue llevada al Hospital Ramón y Cajal y allí comenzó su penar hasta que el 3 de enero no pudo aguantar más y murió. Tuvo la desgracia de depender de la medicina, no sólo en vacaciones, sino fundamentalmente en medio de una huelga que nos trae a los madrileños como rehenes de una protesta laboral. Ese derecho de huelga de los trabajadores en contra de sus empleadores ha pasado a tener una perversa definición en la

que el que protesta le da una bofetada a usted para que sea el que a su vez se la transmita al empresario. Como el "intermediario" no puede hacer nada ni contra el huelguista ni contra el empleador, nos encontramos con una figura jurídica sin derechos, que es el público en general, entre el que se reparten las tortas de uno y otro lado. Pero cuando observas impotente que los médicos, que debían velar por los intereses de salud de mi hermana, retrasan las pruebas diagnósticas hasta límites que las hacen inviables, su reivindicación de-

ja de ser justa y pasa a ser algo más cercano a dejar de prestar el auxilio debido que su profesión les obliga. El problema es que esto que nos ha pasado a nosotros podría pasarle a cualquiera de ustedes y quizá entonces no sean tan benevolentes con los huelguistas. Mi hermana, por desgracia, ya no puede contarle, pero sirva esta carta como homenaje a una persona buena que tuvo la mala suerte de no poder elegir el enfermarse en días sin huelga. Lo llevarán en su conciencia.

Agustín F. (Madrid)

Gente

Si quieres
contratar publicidad
con nosotros llama al

91 369 77 88

El periódico Gente no se responsabiliza ni se identifica con las opiniones que sus lectores y colaboradores expongan en sus cartas y artículos.

DISTRIBUCIÓN GRATUITA

Gente

Edita
Gente en Madrid S.L.
Gerente
Fernando Ibáñez
Director
Alberto CastilloRedactora Jefe
Mamen CrespoMadrid
Patricia CostaSur
Liliana PellicerDeportes
Francisco QuirósJefe de Maquetación
Carlos ZugastiJefe de Fotografía
Chema MartínezDirectora Grandes Cuentas
Amparo LluichJefe Marketing
Rafael VaraCoordinadora de publicidad
Ana SánchezRedacción:
Calle Atocha, 16, 2ª planta
Madrid 28012
Tel. centralita: 91 369 77 88
info@genteenmadrid.com
comercial@genteenmadrid.comGrupo de Información GENTE
grupo@grupogente.esDirector General
Raúl Preciado GómezDirector gentedigital.es
Leandro Pérez Miguel

Protección de datos:

www.gentedigital.es¿Tienes un blog?
Vente a GenteSi mantienes un blog en plataformas como Wordpress o Blogger y quieres formar parte de nuestra comunidad, escríbenos a nosotros@gentedigital.es con tu propuestagentedigital.es/comunidad

NUEVOS BLOGS

Lo que es necesario hacer

Economía, política y temas sociales. Estos son los ingredientes de la última incorporación a la comunidad de GENTE. Descúbrelo en: gentedigital.es/comunidad/necesario/

Econionius

¿De quién es la culpa de la actual crisis? A esta pregunta y muchas otras se dan respuesta en uno de los blogs de economía más útiles de toda la Red: gentedigital.es/comunidad/econionius/

Mari Kazetari

Las diferencias culturales entre los cubanos y los turistas de la isla se muestran en asuntos tan cotidianos como hacer una cola de espera. Conoce más detalles en el blog de June Fernández: gentedigital.es/comunidad/june/gentedigital.es/comunidad

WEB

En las redes sociales

Además de en nuestra web, puedes mantenerte informado en nuestras páginas en Facebook y Twitter.

[Twitter.com/gentedigital](https://twitter.com/gentedigital)[Facebook.com/gentedigital](https://facebook.com/gentedigital)

OFERTAS



ENERO



FEBRERO



MARZO



SALUD Y BELLEZA 2 días / 1 noche

- **MÁLAGA - Marbella**
HOTEL LOS MONTEROS ***** GL
Hasta el 27 de marzo **61 € AD**
Incluye: 1 regalo de bienvenida.
- **SORIA - Burgo de Osma**
HOTEL BALNEARIO BURGO DE OSMA ****
Enero, febrero y marzo
54 € AD (de domingo a jueves) **76 € AD** (viernes y sábados)
Incluye: acceso ilimitado a la piscina termal.
- **MURCIA - Archena**
BALNEARIO DE ARCHENA - HOTEL LEVANTE ****
Enero, febrero y marzo desde **42 € AD**
Incluye: acceso ilimitado a piscinas Termalium.
Atenciones exclusivas: 1 acceso a Balnea para estancias de 4 noches o más.

COSTAS 2 días / 1 noche

- **CALPE - Alicante**
HOTEL SH IFACH ****
1^{er} NIÑO GRATIS ; 2^o 50% DE DESCUENTO (1)
Enero, Febrero y Marzo desde **56 € PC**
Incluye: acceso a piscina climatizada interior y gimnasio.
- **LOS BELONES - LA MANGA - Murcia**
HOTEL LA MANGA CLUB PRÍNCIPE FELIPE *****
1 NIÑO GRATIS (1)
Enero, Febrero y Marzo desde **62 € AD**
Incluye: acceso a piscina cubierta (sauna y sala de vapor) y gimnasio.
- **MARBELLA - Málaga**
HOTEL NH MARBELLA **** 1 NIÑO GRATIS (1)
Enero, Febrero y Marzo desde **36 € AD**
- **CHICLANA DE LA FRONTERA - Cádiz**
HOTEL VINCCI COSTA GOLF **** 2^o NIÑO GRATIS (1)
Enero, Febrero y Marzo desde **37 € AD**

ALQUILER DE COCHE

HERTZ Super CDW
Alquila tu coche en Península desde **25,50 €** por día
Incluye: Kilometraje ilimitado, CDW, TP, Super CDW y tasas de aeropuerto.

Preios válidos en grupo B (Skoda Fabia o similar), para reservas realizadas e inicio de alquiler hasta el 20 de marzo y para mínimo 3 días de alquiler. Consulta precios para otros grupos de coche y alquileres en Baleares y Canarias. CDW: Cobertura de daños por colisión, TP: cobertura por robo del vehículo, Super CDW: seguro de exención de franquicia.

NIEVE

- **SIERRA NEVADA**
(3 noches + 3 días de forfait) 1 NIÑO FORFAIT GRATIS (2)
HOTEL HG MARIBEL ****
Enero desde **275 € AD** Febrero desde **329 € AD** Marzo desde **324 € AD**
- **PIRINEO ARAGONÉS - ARAMÓN CERLER**
(3 noches + 3 días de forfait)
HOTEL HG CERLER ***
Enero y febrero desde **188 € AD**
- **PIRINEO ARAGONÉS - ARAMÓN FORMIGAL**
(3 noches + 3 días de forfait)
HOTEL NIEVESOL ***
Enero y marzo desde **232 € AD** Febrero desde **266 € AD**
- HOTEL SALIECHO ****
Enero y marzo desde **312 € AD** Febrero desde **336 € AD**
- **PIRINEO CATALÁN - BAQUEIRA (4 noches)**
HOTEL AC BAQUEIRA *****
Enero, febrero y marzo desde **371 € AD**
- **ANDORRA - VALLNORD (3 noches + 3 días de forfait)**
HOTEL IBIS**** - Les Escaldes
Enero, febrero y marzo **207 € MP**

- **ANDORRA - GRANDVALIRA**
(3 noches + 3 días de forfait)
HOTEL PIOLETS & SPA **** - Soldeu
Enero desde **247 € AD** Febrero desde **277 € AD** Marzo desde **225 € AD**

IDEAS DE OCIO 2 días / 1 noche

- **VALENCIA**
HOTEL 4* + Hemisferic + Oceanografic desde **67 € AD**

CABO VERDE 8 días / 7 noches

- **PLAYAS de ISLA de SAL**
HOTEL MELIÁ TORTUGA BEACH RESORT (LUXO) Habitación Suite
Enero **1.240 € TI** Febrero y marzo* **1.220 € TI**

(*) OFERTA ESPECIAL. RESERVANDO 30 DÍAS ANTES
Incluyen: vuelo en clase turista (desde Madrid), tasas aéreas, traslados y visado.
Precios por persona y estancia en habitación /cubierta doble (salvo indicado). Gastos de gestión (€€ nacional, €€ internacional) no incluidos. Consulta condiciones. Plazas limitadas. (1) Consulta edades de aplicación. (2) Intereses subvencionados por Viajes El Corte Inglés, S.A. Financiación sujeta a aprobación de Financiera El Corte Inglés E.F.C., S.A. Recibo mínimo de 30€. Gastos de gestión financiados, en función del importe de la venta: desde 2€ hasta un máximo de 12€. Ejemplos representativos de financiación de compras: Importe 300€, aplazamiento a 3 meses sin intereses, TIN 0%, TAE 10,44%, gastos de gestión 5€, importe total aplazado: 305€. Importe 3.000€, aplazamiento a 3 meses sin intereses, TIN 0%, TAE 2,42%, gastos de gestión 12€, importe total aplazado 3.012€. AD: Alojamiento y Desayuno, MP: Media Pensión, PC: Pensión Completa, TI: Todo Incluido.

EUROPA

- **LONDRES - 3 días / 2 noches**
HOTEL ROYAL NATIONAL***
Enero y febrero desde **314 € AD**
Incluye: vuelo en clase turista (desde Madrid) y tasas aéreas.
- **ROMA - 3 días / 2 noches**
HOTEL H10 ROMA CITTA****
Enero y febrero desde **351 € AD**
Incluye: vuelo en clase turista (desde Madrid) y tasas aéreas.
- **OPORTO 2 días/ 1 noche**
HOTEL QUALITY INN PORTUS CALE ****
Enero y febrero desde **33 € AD**
- **LISBOA 2 días/ 1 noche**
HOTEL TRAVEL PARK ***
Enero y febrero desde **26 € AD**

CARIBE

- **CUBA - VARADERO 7 días / 5 noches**
HOTEL MELIÁ PENÍNSULA VARADERO *****
Enero y febrero desde **1.358 € TI**
Incluye: avión en clase turista (desde Madrid), tasas aéreas y traslados. Visado (29€ tramitación ordinaria) no incluido.

- **REPÚBLICA DOMINICANA - PLAYA BÁVARO**
Pullmantour 9 días / 7 noches
HOTEL BARCELÓ DOMINICAN BEACH ****
29 de enero y febrero desde **945 € TI**
Incluye: vuelo en clase turista (desde Madrid), tasas aéreas y traslados. Reservando hasta el 25 de enero.

CRUCEROS 8 días / 7 noches

- TASAS DE EMBARQUE INCLUIDAS**
- **ITALIA, BALEARES Y FRANCIA**
COSTA PACIFICA - Costa Cruceros
Itinerario: Barcelona - Palma de Mallorca - Cagliari (Italia) - Palermo - Civitavecchia, Roma - Savona - Marsella - Barcelona
Salidas: Lunes del 26 de enero al 30 de marzo
Cabinas Interior Cabinas Exterior
desde **370 € PC** desde **470 € PC**
Cuota de servicio (7€ por persona y día) y gastos de gestión (9€ por reserva) no incluidos.



Pago en **3 meses**
0% intereses (2)

902 400 454
www.viajeselcorteingles.es



Madrid Centro

Botella reducirá en un 20 por ciento el número de eventuales

21 puestos se verán afectados por este nuevo ajuste, y no se descartan más medidas

P. Costa

Ana Botella reducirá en un 20% el número de eventuales que forman parte actualmente de la estructura de Gobierno, de sus diferentes áreas. Así lo explicó la alcaldesa este jueves en la rueda de prensa posterior a la Junta de Gobierno, especificando que se trataría en total de "21 puestos".

En estos momentos, tal y como explicó la regidora, este tipo de personal supone el 0,7% de la plantilla municipal, integrada por 29.153 empleados. "Un tercio de esas personas forma parte de Seguridad, Movilidad y Protección Civil. El 84% son funcionarios, el 15% tienen vinculación laboral y el 0,3% lo ocupan los directivos. Y prácticamente el 70% de esos directivos son funcionarios de carrera", añadió Botella en su comparecencia.

Con este recorte, los eventuales se quedarían "por debajo del centenar", en unas 85 personas. Sin embargo, se conservan los puestos eventuales recogidos en los presupuestos de 2013 en lo referido a los grupos municipales (84), a los distritos (41) y al Pleno (3).

"UN SACRIFICIO NECESARIO"

Por último, sobre sus planes a largo plazo, Botella especificó que "no descarto seguir dando pasos en esta dirección en un futuro", y plantea la supresión de estos contratos como "un sacrificio necesario".



Lissavetzky se dirige a la alcaldesa, Ana Botella, durante su intervención en el Pleno Extraordinario del lunes



UN AHORRO DE 30 MILLONES DE EUROS Botella recordó este jueves que desde el inicio de la legislatura se han reducido altos cargos y se han amortizado vacantes. Con la reducción de 101 plazas, más las anunciadas esta semana, se consigue un ahorro total de 30 millones de euros.

ficio necesario para el crecimiento del mañana, un ajuste para hacer sostenible el sistema", indicó, comparando los despidos municipales con los ejecutados en Telemadrid y en otros medios de comunicación, y refiriéndose a todos ellos como "un drama que produce sufrimiento tanto al despedido como a quienes están a su alrededor. Los que tenemos trabajo no nos damos cuenta de la suerte que tenemos".

En la última Junta de Gobierno se aprobó, además, parte de la ya anunciada reestructuración municipal. "Se han suprimido cuatro altos cargos y siete departamentos", avanzó la alcaldesa.

centro@genteenmadrid.com

BUSCAN LOS VERDADEROS MOTIVOS

La oposición pide un Pleno Extraordinario para analizar la reestructuración

Después de la última remodelación en el gobierno de Ana Botella, la tercera en dieciocho meses, ajena presuntamente a la tragedia del Madrid Arena, la oposición, en bloque y a petición de los socialistas, ha solicitado esta semana la celebración de un Pleno Extraordinario para encontrar el verdadero motivo que justifique los últimos cambios. "Estamos asistiendo a un fraude, a una estafa política. La alcaldesa dice que la remodelación se produce por razones de eficiencia y austeridad, cuando todo se basa en el Madrid Arena", expuso el portavoz del Grupo Municipal Socialista, Jaime Lissavetzky, en una rueda de prensa anterior a otro Pleno Extraordinario, el convocado el lunes para constituir las Comisiones. Destacó, además, la desaparición de las palabras empleo y participación.

DEUDA ANTES QUE EMPLEO

En la sesión, David Ortega (UPyD) puso sobre la mesa la preocupación de su partido por "la estabilidad de Madrid"; mientras que Ángel Pérez (IU) echó en cara a la alcaldesa la falta de proyectos. Durante su turno de palabra, Botella se dirigió a Lissavetzky para confesarle que "cuando habla de empleo me deja pasmada, porque los socialistas han sido siempre una fábrica de desempleados". También dejó claro que "previo al empleo está ajustar las cuentas", y matizó que "hemos hecho todas las remodelaciones manteniendo a todo el personal municipal", obviando aquí el nuevo recorte de eventuales.

APROBADO ESTE JUEVES CON 4,5 MILLONES DE EUROS

El II Plan contra la Explotación incluye la prostitución masculina

Gente

La Junta de Gobierno dio también el visto bueno esta semana al segundo II Plan contra la Explotación Sexual, en el que, como novedad, se incluye la prostitución masculina, siendo el perfil más común el de un joven, de entre 20 y 30 años que la ejer-

ce por un tiempo limitado, en torno a un año. En este caso, el plan municipal realizará intervenciones sistematizadas en los lugares más habituales donde se ejerce. También se informará a quienes practican la prostitución a través de Internet, y se realizará un consultorio 'online'

mediante las redes sociales, tal y como avanzó la alcaldesa, Ana Botella. Con una inversión de 4.520.000 euros (2013-2016), este plan da continuidad al implantado en 2004 de forma pionera, atendiendo a más de 70.000 mujeres hasta ahora, y con resultados muy positivos.

Así, el 65% de las mujeres que iniciaron su intervención en uno de los dispositivos, el Centro de Atención Integral Concepción Arenal, logró abandonar la prostitución y el 74% encontró em-

pleo. Otro de los aspectos más novedosos es la colaboración con los países de origen, incluyendo la creación de la Red de Ciudades Iberoamericanas Contra la Trata de Mujeres con Fines de Explotación Sexual. Según explican fuentes municipales, "la prostitución en la capital tiene un claro sesgo de género y está estrechamente vinculada al fenómeno migratorio, ya que alrededor del 90-95% de las personas que la ejercen son de origen extranjero".

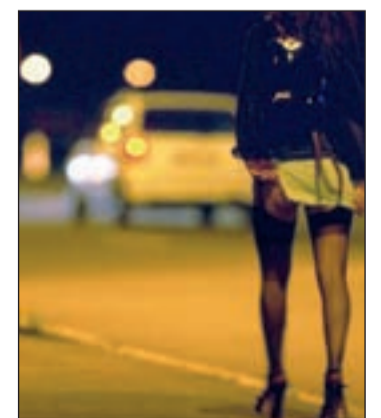

El 90% son extranjeras

"Quizás haya buena sintonía con Núñez"

Bomberos de la calle Imperial entregan más de 60.000 firmas para evitar el cierre del parque

P.C. Grande

El parque 6 de bomberos, encargado de cubrir la zona centro de Madrid en la calle Imperial, continúa batallando para evitar su cierre y ser sustituido por un hotel de lujo. Preocupados por las consecuencias que para el caso pueda tener la reciente reestructuración de Gobierno -especialmente en lo que a seguridad se refiere-; e inquietos también por la falta de recursos económicos para levantar el nuevo parque necesario, los trabajadores dieron el pasado lunes un paso adelante en su lucha.

Apoyados por compañeros procedentes de toda la Comunidad de Madrid, por personal del SAMUR y por representantes políticos -Jorge García, concejal de

Izquierda Unida-Los Verdes; y Luis Llorente, edil socialista-, más de cien bomberos -según sindicatos-, se concentraron frente al Ayuntamiento para posteriormente entregar en el registro más de 60.000 firmas en contra de su traslado. "En un mes hemos recaudado casi 65.000 firmas gracias a ciudadanos y a turistas", explica Domingo Pérez, bombero del parque y delegado de CCOO.

"QUE BUSQUEN LOCALES"

Unos y otros centran ahora sus esperanzas en el nuevo delegado de Seguridad y Emergencias, José Enrique Núñez. "Se ha pasado por el parque hace un par de días y esperamos una respuesta. Quizás haya buena sintonía",



Domingo Pérez, en un momento de la concentración

apunta Domingo. De momento, su propuesta y la de sus compañeros se basa en "buscar locales en el inventario de Patrimonio para dar viabilidad al parque".

Por su parte, el Ayuntamiento asegura que no dejará sin parque esta zona de la ciudad, y que los bomberos de la calle Imperial se mudarán de sede solo si

estuviese disponible una nueva ubicación que responda a sus exigencias. "Nadie se ha reunido con nosotros para decir qué pasará. El patrimonio de los madrileños es de los madrileños, pero ellos han cambiado el PGOU para vender un monumento. Lo hizo Villanueva, gracias a Dios que ha dimitido", concluye Pérez.

CONFEDERACIÓN EMPRESARIAL

Ana Botella asiste a la Junta Directiva de CEIM

Gente

Seis meses después de clausurar la Asamblea General Anual de CEIM, la alcaldesa, Ana Botella, ha vuelto a la sede de la patronal madrileña para asistir a su Junta Directiva. "Tenemos que conseguir que Madrid siga siendo esa ciudad de oportunidades que siempre ha sido; el lugar idóneo para que los proyectos económicos y empresariales se hagan realidad", pidió a los empresarios. "Este es -prosiguió- el objetivo último del Ayuntamiento: volcar nuestros esfuerzos en seguir atrayendo inversión y talento, y conseguir retener estos activos entre nosotros, puesto que ése será nuestro mayor capital de cara al futuro".

Por otro lado, la alcaldesa de Madrid avanzó que la modificación del Plan General de Ordenación quiere adaptar los usos urbanísticos a las nuevas demandas, unido a la simplificación de trámites para poner en marcha nuevos proyectos empresariales.

SDM PARTICULARES

LABORES DOMÉSTICAS
Las labores domésticas son uno de los servicios más demandados debido a los tiempos en los que vivimos. SDM le proporcionaría la persona adecuada tanto para un trabajo puntual como continuado. Así realizaríamos cualquier tipo de tarea como: lavadora y plancha, limpieza, cocina, compras...

SERVICIO DE CANGUROS
Los niños y bebés requieren un especial cuidado y atención, basados por un lado en la confianza de la persona que los asiste y por otro lado en una sensibilidad mayor hacia ellos. Por eso, SDM selecciona personas con experiencia en el servicio de la infancia, para ofrecer tranquilidad y sosiego a los padres y familiares del entorno. Realizan tareas de aseo personal del menor, ayuda a vestirse, preparación de las comidas, acompañamiento y recogida del colegio o guardería.

ASISTENCIA HOSPITALARIA
SDM ofrece el Servicio de asistencia hospitalaria en la Comunidad de Madrid que consiste en el acompañamiento de día y de noche en el hospital. Se realiza un informe detallado de todo lo que ocurre durante el servicio, actualizado día a día. Se trata de personal habituado a trabajar en turno de noche en los hospitales.

ASISTENCIA A ENFERMOS Y MAYORES
SDM proporciona el personal idóneo para que el mayor y/o enfermo tenga los mejores cuidados, siempre adecuados a sus necesidades, tanto en domicilios como en hospitales, dando tranquilidad y descanso tanto al enfermo como a los familiares. Las actividades a realizar serán: Levantar o acostar, aseo personal, ayuda y control de la alimentación. Además SDM proporciona el servicio de teleasistencia a sus mayores, con el que dispondrán de toda la tranquilidad, seguridad y protección las 24h del día, los 365 días del año.

WWW.serviciosdomesticosmoncloa.com

910 021 424
C/ Galileo, 25 | 28015 | Madrid

Madrid Centro



Makro estrena sede en el paseo Imperial

Makro ha inaugurado esta semana su nueva sede en el paseo Imperial, con el que generará 500 empleos, 91 directos y 400 indirectos. Al acto asistieron Ana Botella, alcaldesa de Madrid e Ignacio González, presidente de la Comunidad, además de directivos de Metro.

PESE A LA CAÍDA DEL TRÁFICO LA ZONA 6, LA PEOR

La capital rebasa los límites de contaminación una vez más

Gente/EP

Ecologistas en Acción presentó el pasado miércoles un informe en el que asegura que la capital superó los límites legales de contaminación en 2012, a pesar de que bajó el tráfico rodado debido a la crisis económica.

En rueda de prensa, Juan Bárcena, portavoz de la formación ecologista, explicó que el valor límite anual para la protección de la salud humana en el caso del dióxido de nitrógeno (NO₂) es de cuarenta microgramos por metro cúbico cuando, en 2012, en la capital se superó

este límite en once de las 24 estaciones medidoras.

ÁREAS AFECTADAS

Los datos analizados muestran que la zona 6, de Fernández Ladrada, Villaverde y Farolillo (44), es la más contaminada. A ésta le siguen la zona 1 (la almendra central) con 43; la de Moratalaz, Vallecas y Ensanche de Vallecas, con 37; la zona 3, que cuenta con estaciones como la de Arturo Soria o Barajas Pueblo (35); y la 5, con Tres Olivos, el Barrio del Pilar o la casa de Campo (33).

Récord de manifestaciones en la recta final del pasado año

Madrid registró diez protestas diarias en 2012, 58 los días 23 y 30 de noviembre

Redacción/EP

La Comunidad de Madrid acogió el pasado año 3.419 manifestaciones, la mayoría de las cuales se celebraron en el centro de la capital. Esta cifra es todo un récord, teniendo en cuenta que suponen un 74 por ciento más que las de 2011, cuando hubo 1.923 marchas, según datos aportados esta semana por la delegada del Gobierno en Madrid, Cristina Cifuentes. Queda claro así que, en los últimos años de crisis económica, el número de manifestaciones se ha incrementado considerablemente, ya que las del año pasado son un 500 por ciento más que las 678 que tuvieron lugar en 2005.

Con una media de casi diez manifestaciones al día, los meses de noviembre y diciembre registraron la mayor actividad, con 567 y 396 concentraciones, respectivamente; figurando como los días récord, el 23 y el 30 de noviembre, con 58 manifestaciones en cada jornada.

RACIONALIZANDO ESPACIO

Para Cifuentes, estos datos revelan que, por parte de la Delegación del Gobierno, se ha respetado el derecho de reunión y el marco jurídico establecido en la Constitución y la Ley Orgánica Reguladora del Derecho de Reunión. Teniendo en cuenta la proliferación de manifestaciones en las mismas zonas del centro de Madrid, la delegada ha explicado que se ha tratado de racionalizar en la medida de lo posible el uso del espacio público, con el fin de que el legítimo derecho de unos ciudadanos a manifestarse,

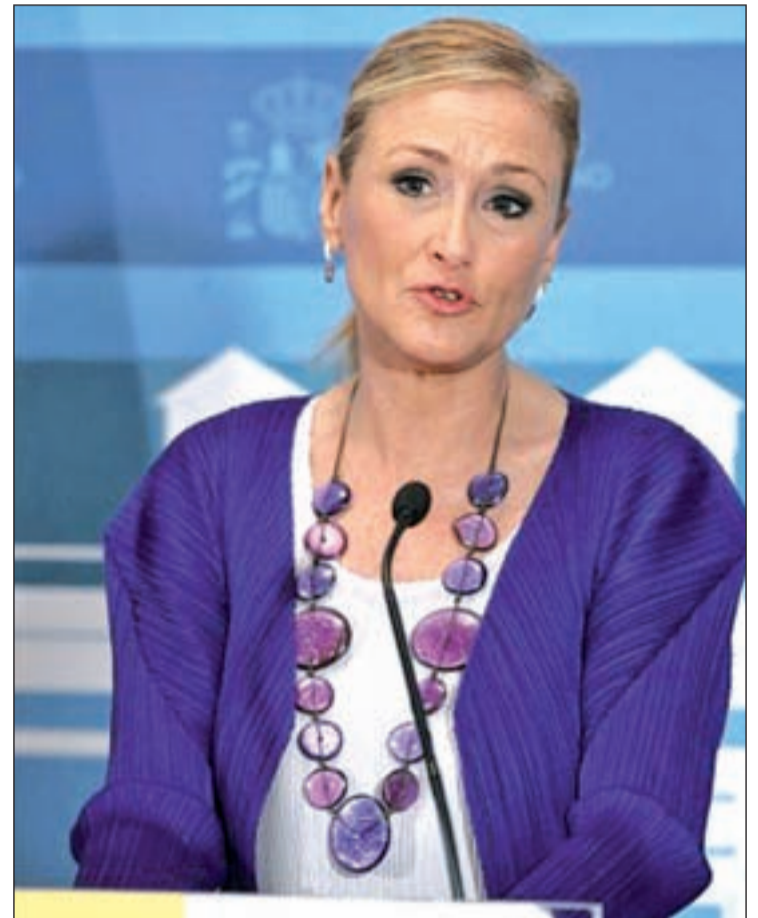

Cifuentes, en un momento de la rueda de prensa

46 operaciones contra atracadores

El Cuerpo Nacional de Policía y la Guardia Civil efectuaron 46 operaciones en 2012 contra bandas dedicadas a robos en bancos, joyerías y otros establecimientos, que terminaron con 175 detenidos. La delegada del Gobierno en Madrid recordó en su balance que uno de los primeros encuentros cuando empezó su mandato fue con el Gremio de Joyeros, Plateros y Relojeros de Madrid, "una inquietud que se hizo extensiva a otros sectores, sobre todo en esta época de crisis".

sea compatible con el derecho de otros a circular por las calzadas, caminar por las aceras, ejercer la actividad comercial, o trasladarse al trabajo o al colegio. Para ello, la Delegación del Gobierno ha efectuado puntualmente modificaciones de horarios, fechas o trayectos, tratando así de minimizar la incidencia de las convocatorias. "Creo que habría que racionalizar el uso del espacio público (...) Yo trato de hacerlo con los mecanismos actuales, que creo que son escasos. Y ya dijo el Gobierno que no estaba entre sus previsiones modificar la legislación que regula el derecho de reunión y por tanto no tengo nada más que decir", explicó Cifuentes.

HUELGA PARCIAL PROTESTAN POR LOS RECORTES

Los paros vuelven a la EMT el día 23

Redacción

El Comité de Empresa de la Empresa Municipal de Transportes de Madrid ha convocado nuevos paros parciales de dos horas para el próximo 23 de enero, de 23:00 a 1:00 horas, entre 7:00 y 9:00, y de 19:00 a 21:00 horas. Los paros se iniciarán, para el servicio nocturno, a las 23:00 ho-

ras del martes 22 de enero. En la red de líneas diurnas, los servicios mínimos contemplan el 40% de la dotación habitual de autobuses en aquellas líneas con itinerarios concurrentes con Metro. En todo caso, la dotación mínima será de dos autobuses por línea, salvo en los trayectos que sólo funcionan con un vehí-

culo. También recoge el 50% de la dotación habitual de autobuses en aquellas líneas con itinerarios no concurrentes con Metro, habilitándose igualmente dos autobuses por línea. En último lugar, los servicios mínimos decretados para la red de autobuses nocturnos se prestarán con un autobús por línea.



La EMT ha decretado servicios mínimos

REPORTAJE TEXTO Y DIBUJO SE UNEN EN LOS CURRÍCULOS DEL MADRILEÑO IVÁN SOLBES

El ilustrador pone en marcha una iniciativa altruista para perfeccionar su técnica mientras retrata a parados. A cambio de su tiempo, les entrega una particular carta de presentación que mueve en las redes

'Buscando empleo', retrato en mano

Patricia Costa

Una psicóloga, un diseñador, un cantautor mexicano, una experta en gestión cultural, un publicista... Todos ellos se han pasado ya por el estudio de Iván Solbes en Gran Vía, apostando por una nueva forma de búsqueda de empleo que hemos bautizado como el retrato-currículo. "Es un intercambio. Tú me regalas tu tiempo, y yo, a cambio, te entrego un retrato en formato digital - el original me lo quedo yo-, que puedes usar como imagen para tu currículo. Además, me comprometo también a moverlo a través de mis redes sociales", explica este ilustrador madrileño.

'Buscando empleo' es el proyecto que este artista puso en marcha para capear los baches que sufre su profesión. "Mi sector se vino abajo y, entre las múltiples decisiones que tomé para remontar la situación, decidí perfeccionar mi técnica de dibujo. ¿Cómo conseguir un modelo todos los días para poder practicar? La conclusión fue sencilla: el sector de los parados, personas sin horarios estrictos", añade, mientras ojea uno de sus blocs bajo el flexo, con las particulares instantáneas de más de setenta desempleados.

UN CUENTO, UNA POESÍA...

Cada día, uno o dos posan para Iván Solbes, llevándose a casa un retrato hecho a mano acompañado de un texto, "ya sea su currículo, un cuento o una poe-



Iván Solbes, en su estudio de Gran Vía número 40. CHEMA MARTÍNEZ/GENTE

"Todos los desempleados que retrato tienen puestas sus ilusiones en algún proyecto"

sía que les defina. Ambas partes son igual de importantes para hacerse una idea de quien hay detrás", puntualiza mientras me muestra al más elegante de sus modelos. "Este chico me dijo que como vestía así cuando iba al trabajo, quería que le retratara con su ropa habitual. Este otro

es arquitecto, este cantante canario...", continúa, presentando sus peculiares obras de arte.

Charlando sobre proyectos futuros, baraja ya la posibilidad de dibujar a personas que hayan puesto en marcha iniciativas creativas en los últimos meses. "Cuando empecé a retratar parados, lo que más ilusión me hizo fue comprobar que la gente desempleada se estaba moviendo muchísimo, y es muy interesante recibir a diez a la semana, cada uno con una historia que contar. Observé que todo el mundo tenía puestas muchas ilusiones en

proyectos, ideas, iniciativas...", argumenta el dibujante.

Entre esas iniciativas se encuentra la de una actriz que ha montado un teatro para niños buscando una salida a la difícil situación económica, o la de un chico que recopila cepillos de dientes para repartirlos luego entre niños etíopes.

Todos los retratos de Iván Solbes permanecen expuestos en su web Ivansolbes.com, donde además cualquier parado puede pedir cita para ser retratado, escribiendo a la dirección de correo ivan@ivansolbes.com.

HASTA EL 14 DE FEBRERO

Las bibliotecas amplían su horario para preparar los exámenes

Redacción/EP

La Comunidad de Madrid abrirá 12 de sus 16 bibliotecas públicas en horario especial hasta el 14 de febrero para facilitar que los estudiantes puedan preparar sus exámenes, fijando su horario de 9:00 de la mañana a 1:00 de la madrugada, según informó el Gobierno regional. Este horario se hará extensivo a los siete días de la semana, a pesar de que, habitualmente, solo cuatro abren los sábados y domingos, en horario de 11:00 a 19:00 horas. Son las de los distritos de Usera, Villa de Vallecas, Salamanca y Carabanchel. Participan la Biblioteca Pública Central, la Biblioteca Pública de Centro 'Pedro Salinas', B. P. de Salamanca 'Manuel Alvar', B. P. de Retiro, B. P. de Fuencarral-El Pardo 'Rafael Alberti', B. P. de 'José Acuña', B. P. de Latina 'Antonio Mingote', B. P. de Moratalaz, B. P. de Usera 'José Hierro', B. P. de Vallecas, B. P. de Carabanchel 'Luis Rosales' y B. P. de Villaverde 'María Moliner'.

1.334 PUESTOS DE LECTURA

En esta campaña de horarios especiales, el Gobierno regional mantiene la oferta de puestos de lectura de pasadas ediciones, de manera que entre los doce centros se ofertarán 1.334. El programa de apertura extraordinaria de las bibliotecas comenzó en junio de 2004 y, en la actualidad, se lleva a cabo tres veces al año coincidiendo con los períodos de exámenes: febrero, mayo y septiembre, esperando beneficiar a 120.000 usuarios este año.

THE FUTURE BELONGS TO THEM!

Cursos de idiomas

enero - junio 2013 y exámenes oficiales

enrol now!

UNIVERSITY OF CAMBRIDGE
ESOL Examinations
Authorized Platinum Centre

Prueba de nivel gratuita:
902 14 15 17 • 913 10 12 14

www.ihmadrid.es

ih International House
Madrid Since 1989
The Language Learning Experience

Alquile su piso sin riesgos, nosotros se lo gestionamos GRATIS*

GESTIÓN, INTERMEDIACIÓN Y SERVICIOS GRATUITOS*

Y le ofrecemos:

- Garantía y puntualidad en el cobro de rentas
- Protección ante la morosidad
- Cobertura de actos vandálicos
- Mantenimiento integral de su vivienda
- Reparación de averías en el domicilio
- Gestión de incidencias

Y además:

- Asesoramiento jurídico
- Reformas y decoración

Con la garantía de arrenta y de las mejores aseguradoras del mercado

I.R.N.
Gestión Inmobiliaria
Profesionales del sector inmobiliario

678 504 751
Atención Personalizada (cita previa)

serviciosirn@hotmail.com
www.irnvan.es
* Consulte condiciones

Deportes

PRIMERA DIVISIÓN LOS TRES REPRESENTANTES MADRILEÑOS ARRANCAN LA SEGUNDA VUELTA

Sobresaliente para Atlético y Rayo; suspenso para el Madrid

Francisco Quirós

La Liga llega a su ecuador y lo hace con sentimientos opuestos para los tres representantes madrileños en la máxima categoría. Como si de un reflejo de la primera vuelta se tratase, la jornada del pasado fin de semana puede servir para resumir lo acontecido en estas diecinueve jornadas: el Rayo Vallecano reivindicó el papel de equipo revelación tras ganar a domicilio al Athletic, el Atlético tiró de su solidez habitual para superar al Zaragoza, mientras el Real Madrid volvió a sacar todas sus carencias en el empate a cero ante el Atlético Osasuna.

A pesar de esta disparidad de resultados, el fútbol madrileño puede presumir de tener a sus tres representantes entre los seis primeros clasificados, una situación que, de repetirse al final del campeonato, supondría el pase automático de los tres para las competiciones europeas.

CARRERA PARALELA

Con el Barcelona destacado en el primer puesto de la tabla, el Atlético de Madrid parece más centrado en conservar un puesto entre los tres primeros para cumplir con el gran objetivo marcado: regresar a la Liga de

Campeones. Desde la directiva que preside Enrique Cerezo se ha lanzado el mensaje de que la viabilidad económica del proyecto pasa por jugar la máxima competición continental, un reto que pasa por conservar los buenos números en el Vicente Calderón. De hecho, el Atlético es el mejor conjunto como local de todo el torneo, una condición que será examinada este domingo (19 horas) por el experimen-

El Atlético recibe al Levante, mientras que el Rayo y el Madrid visitan al Granada y al Valencia

tado Levante, octavo clasificado, a un solo punto de la zona de acceso a la Europa League.

El conjunto que marca esos puestos es el Rayo Vallecano. Los hombres de Paco Jémez siguen acercándose a pasos agigantados a la permanencia, al mismo tiempo que ilusionan a sus aficionados con retos mayores. Tras cuatro triunfos consecutivos, los franjirrojos arrancan la segunda vuelta visitando al Granada, un equipo con el que, en teoría, debería jugarse uno de



Falcao es el segundo máximo goleador del campeonato

los billetes que aseguran la continuidad en la élite. Leo Baptista se perderá la cita por lesión.

Por su parte, el Real Madrid juega uno de los partidos de la jornada en Mestalla, el mismo estadio en el que espera asegurar el pase a las semifinales de la Copa del Rey el próximo mié-

les. A dieciocho puntos del primer puesto, los blancos corren el peligro de distraerse en el resto de las competiciones, algo que espera ser aprovechado por sus perseguidores inmediatos en la clasificación, el Betis de Pepe Mel y el Málaga del chileno Manuel Pellegrini.

FUTBOL FEMENINO

El Atlético Féminas se confirma como la gran alternativa al Athletic Club

P. Martín

Después de diecisiete jornadas disputadas en la Primera División femenina, sólo hay un equipo que puede presumir de mantener intacto su casillero de derrotas. El Atlético de Madrid Féminas firmó el pasado fin de semana un nuevo triunfo, el cuarto consecutivo, en el campo del Sporting de Huelva, en la primera jornada de Liga del 2013.

Esa victoria permite a las rojiblancas mantener las distancias respecto al líder de la competición, el Athletic de Bilbao, que goleó sin problemas por 5-2 al Transportes Alcaine. Con tres puntos de diferencia respecto a su inmediato perseguidor, las vizcaínas vuelven a jugar como locales este fin de semana, concretamente ante el Sevilla, mientras que el Atlético de Madrid recibe en el Cerro del Espino a otro conjunto vasco, la Real Sociedad.

OBJETIVO COPERO

Por su parte, el Rayo Vallecano ya se ha quedado descolgado de la carrera por el título. A pesar de ello, las franjirrojas lograron la pasada jornada un empate de prestigio en el campo del Barcelona, siete días antes de visitar al Lagunak. Las chicas de José Ramón Hernández intentarán acabar entre las ocho primeras para jugar la Copa de la Reina.

CICLISMO LA ÚLTIMA ETAPA DE LA PRÓXIMA EDICIÓN ARRANCARÁ EN LEGANÉS

La Cibeles, punto final de la Vuelta

Agencias

La salida en Galicia, los Pirineos, con la espectacular subida a la Collada de la Gallina, en Andorra, y la ascensión al mítico 'picu' asturiano de l'Angliru, con sus rampas de hasta el 23,5 por ciento, son las principales novedades de la Vuelta ciclista a España de 2013, una ronda que como en ediciones anteriores tendrá su meta final en el madrileño Paseo de la Castellana.

Así lo anunció el Director General de Unipublic, Javier Guillén, en la presentación oficial del recorrido de la 68 edición, que arrancará el 24 de agosto

desde las Rías Baixas y concluirá el 15 de septiembre en Madrid, en el teatro del Centro Cultural Novagalicia Banco de Vigo.

RECORRIDO

Con algo más de 3.300 kilómetros (3.319,1), la próxima Vuelta a España tendrá seis etapas llanas, 13 de media y alta montaña y dos contrarrelojes, la inaugural por equipos y otra individual, de 38 kilómetros, en Tarazona (Zaragoza), con el Alto del Moncayo, de tercera categoría, en el ecuador de la etapa.

La Vuelta a España, que sí dará un giro completo atravesando

el contorno del país de la piel de toro, excepto Murcia, Comunidad Valenciana y País Vasco, arrancará con un contrarreloj por equipos llana de 27 kilómetros, en la que se dará la curiosa circunstancia de que los ciclistas participantes tendrán que viajar en barco para salir desde una bodega de mejillones en la ría de Arousa (se calcula que hay más de 3.500 en Galicia).

La última semana comenzará con la tercera y última etapa pirenaica con llegada en la estación de Formigal en Sallent de Gállego, en la tierra de uno de los mejores escaladores españo-



Contador, vencedor en 2012

les, Fernando Escartín, previa a la segunda jornada de descanso y al traslado hasta Calahorra. Después habrá espacio para el ascenso a cotas muy famosas como el Alto del Naranco, o el An-

gliru, unos puertos que pueden sentenciar una ronda cuya última etapa arrancará el domingo día 15 de septiembre del centro comercial Parquesur, ubicado en la localidad de Leganés.



Los colegiales celebraron con sus aficionados su pase al torneo que se disputará en Vitoria

LIGA ACB ASEFA ESTUDIANTES Y REAL MADRID COMIENZAN LA SEGUNDA VUELTA

El éxtasis por el pase a la Copa deja paso a la rutina liguera

P. Martín

Objetivo conseguido. Dos años después el Asefa Estudiantes volverá a estar presente en la gran fiesta del baloncesto español, la Copa del Rey, después de un partido ante el Barcelona Regal que forma ya parte de la historia del club colegial. Tras derrotar de forma contundente a los azulgranas y, como si de una película de suspense se tratase, los hombres de Txus Vidorreta tuvieron que esperar a pie de pista para conocer si el Joventut cumplía con su parte: derrotar al Blusens Monbus. Apenas 24 horas después, el Estudiantes conocía que el CAI Zaragoza será su rival en los cuartos de final del

torneo copero, aunque para esa cita aún faltan varias semanas. Ahora, los estudiantiles ponen su contador de emociones a cero para afrontar una segunda vuelta en la que el objetivo es aguantar el tipo entre los ocho mejores de la competición para jugar las eliminatorias por el título. La pista del CB Canarias (martes, 22 horas) será la primera parada en ese largo trayecto.

MISMO ESCENARIO

Por su parte, el Real Madrid protagonizará en la matinal del domingo (12:40 horas) el segundo episodio de la serie de partidos ante el Unicaja Málaga. Tras visitar al cuadro de Repesa en la

cuarta jornada del 'Top-16' de la Euroliga, los blancos repiten experiencia en un terreno bien diferente, ya que mientras los hombres de Pablo Laso lideran con comodidad el campeonato de la regularidad, los malagueños vivieron otra pesadilla en la jornada anterior al caer de manera inesperada ante sus vecinos del Cajasol por 70-81, despidiéndose de sus remotas opciones de estar en la Copa del Rey.

Con un único borrón en su expediente, el Real Madrid tiene al alcance de su mano igualar el balance de la temporada 1987-1988, en la que los blancos llegaron a la decimotercera jornada con diecisiete triunfos.

MUNDIAL DE BALONMANO FINAL DE LA PRIMERA FASE

La selección se despide del público madrileño midiéndose a Croacia

P. M.

Llega la hora de la verdad en el Mundial de balonmano. Después de una primera fase en la que las grandes favoritas no han dejado mucho margen para las sorpresas, este domingo arrancan las primeras eliminatorias de octavos de final. Lejos queda ese sistema de competición agotador en el que las selecciones que llegarán a las semifinales debían haber jugado con anterioridad un maratón de partidos en dos fases de grupos.

En el pelotón de dieciséis supervivientes está la selección española. Los hombres de Valero Rivera ya están clasificados para la siguiente fase, aunque aún deben jugar este sábado (19 horas) ante Croacia, en lo que será la despedida del combinado nacional de la Caja Mágica y por

tanto del público madrileño. Sin tiempo para los sentimentalismos, España medirá fuerzas con uno de los rivales llamado a estar en la lucha por las medallas, con la necesidad de ganar para tener un camino hacia la final algo más accesible.

DAÑOS COLATERALES

Ajenos a esa tensión competitiva, los clubes de la Liga Asobal siguen con interés y cierto temor el desarrollo del campeonato. Este es el caso del Balonmano Atlético de Madrid que ya lamenta la lesión del internacional polaco Mariusz Jurkiewicz. El lateral sufrió una rotura en su mano derecha y se espera que esté alejado de las canchas entre seis y ocho semanas. Sin duda, una baja notable para el equipo de Talant Dujshabaev.



La Caja Mágica ha vibrado con los partidos de España HANDBALL2013

FEDERACIÓN MADRILEÑA DE JUDO y D.A.



Practica nuestro deporte con las ventajas y la garantía de estar federado:

Si tienes Licencia Federativa, tienes:

Garantía por parte de la Federación Madrileña de Judo y D.A.

Grados homologados

Acceso a centros de referencia de la Comunidad de Madrid

Cobertura de póliza de seguro de accidentes deportivos (obligatorio por ley)

Participarás en todas las actividades que organiza oficialmente esta federación (campeonatos, festivales, exhibiciones, cursos, congresos, entrenamientos, concentraciones, etc.)

Mamen Crespo Collada

Se cuele cada fin de semana en nuestras casas gracias al programa 'Qué tiempo tan feliz', donde hace lo que más le gusta: opinar y cantar. Está en la mejor etapa de su vida y es que después de varios meses protagonizando la crónica social, la sobrina de Rocio Jurado ha recuperado la tranquilidad. Actuará en Madrid la semana que viene y está a punto de tener el que será su tercer hijo. Por el momento, descarta sacar disco pero no algunos temas nuevos. Chayo Mohedano asegura que está en una de las épocas más felices de su vida.

El día 24 de enero actúas en Madrid, en concreto en Alcobendas

Así es, y estoy muy contenta porque es muy importante que cuenten con una en un día tan especial donde va a haber tantísima gente acompañando a la Virgen de la Paz.

Es una actuación muy original porque está dentro de la procesión

Lo sé. Me han comentado que hay dos motetes, que es como llaman ellos a los escenarios, y en uno de ellos va a haber un coro rociero maravilloso, con el que ya han contado varios años, y en el siguiente vamos a estar Tino Oliver, Gerardo López Laguna y yo.

¿Qué vais a interpretar?

No sé si debo decirlo. Vamos a cantar canciones religiosas, eso no cabe duda, vamos a cantar una canción muy especial para mí y para mucha gente, que es 'Como las alas al viento' de mi tía Rocio y también vamos a hacer dos piezas que son dos fandangos muy bonitos que, además, hemos hecho con letra para la Virgen de la Paz, la patrona de Alcobendas, porque es su día. Vamos a cantar también un Ave María.

¿Eres creyente?

Sí. No soy practicante ni de ir los domingos a misa pero sí me gusta encontrar la paz en una iglesia. Cuando tengo momentos duros me he desahogado y me ha venido muy bien ese silencio y ese recogimiento de ver una virgen y de ver a Jesús.

Hace tiempo que no sacas un disco

Hemos sacado varios temas porque ahora sacar disco es difícil. Estamos en una época complicada y nosotros invertimos mucho en el año 2007 en el disco que saqué entonces que para mí fue un trabajo maravilloso pero no funcionó. Lo bueno es

CHAYO MOHEDANO CANTANTE

La artista actúa en Madrid el día 24, un concierto especial que le hace mucha ilusión • A punto de ser mamá, está en su mejor momento

«A este año le pido que mi bebé nazca bien»



RAFA HERRERO/GENTE

que no me ha faltado trabajo porque he seguido haciendo teatro en Madrid, he estado cantando en Venecia. 'El amor brujo' me ha dado momentos maravillosos fuera de nuestro país, es una obra a la que tengo muchísimo respeto. También está reciente 'Habana pasión', con la que he estado en el Nuevo Alcalá un mes trabajando todos los días como primera figura. Yo ahora mismo lo que tengo que hacer es volcarme al cien por cien en mi casa y en mis hijos. Lo de grabar puede esperar. 'Habana pasión' fue todo un éxito, ¿te gustaría hacer otros espectáculos así?

Por supuesto. Para mí fue descubrir un género musical que no

había trabajado nunca, el cubano, la música cubana. Ser figura de un musical para mí ha sido un reto increíble y me dio muchísimo miedo cuando me propusieron ser la figura femenina de este musical, pero con esfuerzo, con trabajo y con muchas horas de ensayo, la gente ha salido supercontenta de ese musical y para mí fue muy gratificante. Me dio mucha pena cuando acabó.

¿Cómo llevas ser protagonista de la crónica social?

Todo está mucho más tranquilo. Gracias a Dios, el mundo de la prensa está dejando de ser lo que era hace un par de años. Era un querer saber constante sobre alguien, por lo menos yo lo siento así. Ahora me siento mucho

más tranquila con mi familia, tirando para adelante.

Trabajas en 'Qué tiempo tan feliz', ¿estás contenta?

'Qué tiempo tan feliz' tiene gran parte de culpa de mi tranquilidad. Es un programa muy limpio donde he aprendido y donde estoy aprendiendo mucho. María Teresa me da muchísima confianza, tiene una manera de enseñar sin querer enseñar muy agradable. Y luego el programa es musical, está hecho para mí, es familiar, tiene unos puntos cómicos donde yo me puedo reír también y eso me encanta.

¿Qué papel aporta tu marido en esta tranquilidad?

Estoy en un momento super bueno de mi vida. Mi marido me

complementa, no me resta nada, soy con él como soy, si tengo que decir alguna payasada no me da miedo, si de repente estoy preocupada y tengo que compartir las preocupaciones con él lo hago. Es una persona que me apoya muchísimo y es un maravilloso ser con los niños, se vuelca.

Este año tus padres han estado en medio de una posible separación, ¿cómo lo has vivido?

Quiero que quede claro que soy la única hija que tienen. Nosotros somos cuatro, pero con una hija te desahogas más o yo lo siento así. Mis padres han contado conmigo para poder desahogarse y lo agradezco, sobre todo, porque me dan esa confianza de que cuando han necesitado desahogarse con alguien lo han hecho conmigo. Pero soy su hija. Yo no he sido de corre ve y dile. Mi padre me decía, mi madre

«Mi **marido** me **complementa**, me apoya mucho y es **maravilloso** con los **niños**»

«Mis **padres** van a poder **contar conmigo** siempre se separen o no se separen, igual que **yo cuento con ellos**»

me decía y ahí se quedaba y así va a seguir siendo. Yo lo que sé es que han pasado unas maravillosas fiestas, que yo he estado con mi padre y con mi madre, que mis hijos han estado con ellos. Las hemos pasado todos en Madrid, con un buen rollo increíble. Yo voy a seguir siendo su hija se separen o no se separen y van a poder contar conmigo igual que yo cuento con ellos. **Estás esperando un bebé ¿Qué le pides a 2013?**

Que nazca bien. Ya estoy de 30 semanas, que me queda nada y menos la verdad, dos meses, y ahora tengo ese miedo a que nazca bien, pero estoy muy contenta. Estoy en un buen momento y creo que para mí es el momento de crear una familia, de formar mi familia, y voy a seguir trabajando. También estoy esperando que Francisco saque el disco que se grabó el año pasado, que es de duetos de canciones italianas. He grabado una canción maravillosa con él.

Twitter: @mamenrespo

Historia de España, historia gitana

La exposición 'Vidas gitanas. Lungo drom' recupera la influencia que esta cultura ha proyectado en el arte nacional recogiendo desde fotografías de 1858 hasta imágenes inéditas de Camarón

Patricia Costa

Una fotografía de 1858 tomada en algún punto de Granada, "probablemente de las primeras imágenes que reflejan a una familia gitana en España", inicia el recorrido histórico de una cultura todavía marcada por el desconocimiento y la desconsideración. Ponerla en valor y proyectar la influencia que ha tenido, a nivel nacional, en nuestra lengua, en nuestro cine y en otras disciplinas artísticas, son las intenciones incluidas tanto en esta instantánea como en el resto de piezas que recoge la exposición 'Vidas gitanas. Lungo drom' en el Centro Cultural Conde Duque (hasta el 20 de enero).

"La historia de esta fotografía, cedida por la Universidad de Navarra, es muy curiosa. Su autor es Napper y pertenece a la colección de un mecenas inglés que en los inicios de la fotografía envió a varios fotógrafos a retratar el mundo, y eso es lo que se llevaron de España", explica Joa-

quín López, uno de los comisarios de la muestra, junto a Joan Oleaque.

En lo que se refiere a las imágenes contemporáneas, López, director de la revista 'Cuadernos Gitanos' y del programa 'Gitanos. El arte y la cultura romaní' en Radio Exterior de España (junto a Manuel Moraga), subraya el trabajo de Isabel Muñoz y de Cristina García Rodero. "Son dos fotografías imprescindibles. A la primera pertenece la imagen titulada 'Maternidad', que ilustra el cartel de la exposición; y de la segunda destacaría la fotografía tomada en la romería de Fregenal de la Sierra (Badajoz), a finales de los 90", puntualiza.

'Vidas gitanas. Lungo drom' incluye, además, vídeos como el que homenajea a Camarón, ofreciendo imágenes inéditas de algunas de sus actuaciones. También objetos etnográficos, cotidianos, elementos interactivos y documentos como el que certifica la llegada de los gitanos



La muestra viajará próximamente a Hungría, Portugal y Austria

a España, en 1425, hasta pragmáticas de expulsiones.

'UNA NUEVA MIRADA'

En el marco de la muestra, esta semana se han celebrado las jor-

nadas 'Gitanos. Una nueva mirada', que concluyen este viernes día 18 con la proyección del documental 'Romnia, mujeres gitanas', de Pablo Vega, y un coloquio posterior.

EN LA IMPRENTA MUNICIPAL

Talleres gratuitos de tipografía a partir de febrero

Gente

'Numerando Tipos' es el título de los talleres gratuitos de tipografía que se desarrollarán en las instalaciones de la Imprenta Municipal (calle Concepción Jerónima, 15) a partir del próximo mes (1, 13, 15 y 27 de febrero, de 10:00 a 14:00 horas, y 5, 7, 19 y 21 de febrero, de 16:00 a 20:00 horas). Para apuntarse no son necesarios conocimientos previos, y en las clases se compondrán textos mediante tipos móviles de plomo, a la vieja usanza.

INSCRIPCIÓN

Para participar es necesario cumplimentar un formulario, que se puede descargar en Madrid.es/imprentamunicipal, y enviarlo por correo a siartesanal@madrid.es o vía al número 914 290 009. También se puede presentar en el punto de información de la Imprenta Municipal-Artes del Libro (de martes a viernes, de 10:00 a 20:00 horas. Fin de semana y festivos, de 10:00 a 14:00 horas).

VIVE SIN PREOCUPACIONES

Consigue el crédito que necesitas

500 € en tu casa
en sólo 10 minutos

Sin compromiso, 100% Seguro
Tú decides cuándo y cómo
Cómodo, rápido y sencillo
Sin aval y sin dar explicaciones



902 541 320



sucredito.es

El Gastrofestival, mucho más que gastronomía

Permite disfrutar de las cocinas del Palacio Real o de menús económicos en restaurantes trendy

Natalia Campos

El mes de enero trae a Madrid, un año más, el Gastrofestival, la cita de la capital con la gastronomía, que se celebrará del 19 de enero al 3 de febrero.

Más de 300 establecimientos participan en este evento que tiene como objetivo principal dar a conocer uno de los mayores atractivos turísticos de la ciudad: la gastronomía.

Las propuestas se ajustan a todos los gustos y a todos los bolsillos y se dividen en seis categorías. La primera de ellas es 'Experiencias Sensoriales' e incluye rutas y catas pensadas para disfrutar con los cinco sentidos y que pretenden que el participante tenga un mejor conocimiento del producto y de cómo

prepararlo. La segunda categoría es 'Gastrocultura' y en ella se organizan actividades especiales en galerías, museos, tiendas, librerías, centros culturales, teatros y clubes para mostrar la estrecha relación que hay entre la gastronomía y el arte en todas sus formas. Los establecimientos participantes en la categoría 'Madrid Gastronómico' dan regalos, cursos o hacen exhibiciones. 'Gastrofashion' adorna los escaparates más exclusivos con motivos gastronómicos. Las últimas categorías son 'Gastro salud', que permite disfrutar comiendo cosas saludables, y 'Enocultura', que sumerge a los participantes en el universo del vino.

Este año, el Gastrofestival cuenta por primera vez con la



LA CELEBRACIÓN DEL GASTROFESTIVAL COINCIDE CON MADRID FUSIÓN

Madrid Fusión es una cumbre mundial de la gastronomía que también se celebra en Madrid del 21 al 23 de este mes. Responde al propósito de acercar las últimas tendencias de la cocina actual a cocineros y profesio-

nales de la gastronomía del mundo, así como a la necesidad de la existencia de un foro de aprendizaje, conocimiento e intercambio a todos los niveles y, por supuesto, dar a conocer la gastronomía española.

participación del Museo del Prado y permite visitar las cocinas del Palacio Real.

OTRAS NOVEDADES

Esta edición cuenta con varias propuestas muy originales. Una de ellas es la 'Ruta Golosa', que le endulzará el día a sus partici-

pantes, enseñándole cuáles son las mejores pastelerías que hay en la ciudad.

Por el contrario, todos aquellos que prefieran el amargor del buen café, deben realizar la 'Ruta del Café de Colombia', que les mostrará cuáles son los mejores establecimientos cafeteros.

Los 'Menús by Elle' también nacen en esta edición y ofrecen, por unos 30 euros, menús buenos y bonitos en los restaurantes más trendy de la capital.

Por último, el programa 'La gastronomía en la música' pone banda sonora al Gastrofestival con conciertos en directo.

BUSCAMOS FRANQUICIA DOS POR TODA ESPAÑA

duchamania.es

Líderes en reformas de baño y ducha

Cambie su bañera por ducha en **24h**

LLAME YA AL **91 468 49 07**

- Albañilería y fontanería
- Retirada de bañera y escombro
- Azulejos a elegir entre 30 modelos
- Plato de ducha de hasta 170cm
- Instalación e IVA incluidos en el precio
- Mampara no incluida

desde

690€

"OFERTA ECO"



Rectangular,
cuadrada,
semicircular...

Adaptamos
su ducha a
sus necesidades.



Paseo del Molino, 6 - Madrid
info@ Duchamania.es • www.duchamania.es **91 468 49 07**

SALUD SEXUAL

BLANCA DE LAMO GUERRAS

Terapeuta de Pareja y Sexual

Disfunciones

La palabra disfunción se corresponde con la alteración de alguna función, así pues algo que antes funcionaba de una manera ahora ya no lo hace. En sexualidad las disfunciones son la alteración de alguna de las fases de la respuesta sexual, y en muchas parejas la disfunción puede darse en la comunicación, que se ha visto alterada hasta producir una brecha enorme en los miembros de la relación.

Las personas últimamente no solemos hacer caso a nuestras disfunciones; o bien por el poco tiempo que tenemos para escucharnos a nosotros mismos, por lo cual muchas veces dejamos que el problema avance hasta que es de muy difícil solución; o bien porque no tenemos recursos económicos debido a los problemas que se están dando en nuestra sociedad. Efectivamente la terapia psicológica, en este

caso sexológica, no es barata, pero... ¿Nos compensa dejar de gastar una cantidad de dinero bien invertido y pasar por una serie de situaciones que van haciéndonos daño día a día? Reflexionad sobre todo el dinero que invertís en

En muchas parejas la disfunción puede darse en la comunicación entre ambos miembros

cosas menos necesarias, como móviles de última generación o complementos de moda, y luego pensad en si realmente es tan caro acudir a un terapeuta que os va a dar las herramientas para que solucionéis los problemas que os preocupan y ocupan y se reinstaure la correcta función.

www.elplacernuestro.com

Entrevista a Enrique López, Director de los Centros Sociales del Audífono

“El Centro Social del Audífono llega a Madrid para ayudar al pensionista”

El Centro Social del Audífono dispone de tres centros en Madrid donde el pensionista y aquellas personas que acrediten escasos recursos económicos, podrán beneficiarse de excelentes ventajas en precio, garantías y financiación.



D. Enrique López, responsable de la iniciativa.

El Centro Social del Audífono nace con una clara voluntad de apoyo a los más desfavorecidos ¿Cuál es su principal razón de ser?

Nacimos con la intención de acercar la última tecnología en materia auditiva a aquellos sectores de la población que tienen más dificultades para acceder a ella. Principalmente orientamos nuestra oferta hacia los pensionistas, pero aquellas personas que acrediten escasos recursos económicos también pueden beneficiarse de las ventajas que ofrecemos.

¿Qué ventajas puede tener un pensionista que se dirija a sus centros auditivos?

Como he comentado anteriormente, el Centro Social del Audífono siempre piensa en las necesidades de las personas de edad avanzada. Para ello hemos dispuesto la tecnología más avanzada a **Precios Subvencionados**. De esta manera nos adaptamos a las posibilidades económicas del pensionista sin rebajar la calidad del producto. A estos **Precios Subvencionados** hemos añadido una garantía de 5 años totalmente gratuita que proporciona la tranquilidad necesaria al paciente.

Además de esta excelente garantía de 5 años, completan la oferta con un seguro, también Gratuito, de 5 años. ¿Qué cubre este seguro adicional?

La intención básica de este seguro es que el pensionista no tenga imprevistos económicos. Siempre pensamos en las dificultades de este sector de población para llegar a fin de mes, y por ello, **el seguro que acompaña la Compra Subvencionada de un audífono tiene Amplia cobertura**, es decir protege contra



VENTAJAS PARA EL PENSIONISTA

- Precios subvencionados.
- 5 años de Garantía.
- Seguro⁺ Gratuito contra robo, pérdida y rotura.
- Facilidades de pago sin intereses hasta 3 años.

perdida, rotura y robo. Si unimos la Garantía⁺ y el Seguro⁺ Gratuitos, el pensionista disfruta de la Salud Auditiva que merece y con la tranquilidad de tener cubiertos los posibles imprevistos.

Las ventajas en cuanto a precio y seguridad son evidentes ¿Que posibilidades tienen aquellos pensionistas que necesitan facilidades de pago adicionales?



En este punto hemos pensado especialmente. Somos muy conscientes de las dificultades de la 3ª edad, por lo que hemos dispuesto una financiación, sin intereses de hasta 3 años*, para que el pensionista pueda disfrutar hoy de la calidad auditiva que merece, pagando poco a poco y sin recargo en el precio.

En su reciente aparición en el programa “Madrid Directo” de Telemadrid, habló del Estudio auditivo que ofrecen. ¿Qué intención tiene este estudio?

Buscamos que el pensionista no tenga ningún freno a la hora de comprobar su calidad auditiva. Para ello ponemos todos nuestros medios disponibles para comprobar la salud auditiva del paciente sin que ello genere ningún coste, es un estudio totalmente gratuito, por lo que pueden acercarse a cualquiera de nuestros centros y beneficiarse de este estudio.



ATENCIÓN AL CLIENTE
www.centrosocialdelaudifono.es
info@centrosocialdelaudifono.es
TELÉFONO ATENCIÓN AL CLIENTE
902 35 35 50

CENTROS EN MADRID Y TOLEDO

- > Paseo de las Acacias, 4. Local.28005. Madrid. Telf: 91 506 22 31
- > Avda. Felipe II, 6. Bajo Izqda. 28009. Madrid. Telf: 91 435 37 82
- > C/ Doctor Calero 38. 28932. Majadahonda - Madrid. Telf: 91 639 71 55
- > C/ Burdeos 1. Local . 45005. Toledo. Telf: 925 25 87 28

* Sujeto a la aprobación de la entidad financiera.
 + Extensión de garantía y seguro sujeto a determinadas marcas.

CONMEMORACIÓN BICENTENARIO

Las mejores óperas de Verdi en el Nuevo Teatro Alcalá

Natalia Campos

Más de 80 artistas se suben al escenario del Nuevo Teatro Alcalá (situado en la calle Jorge Juan número 62) para conmemorar el bicentenario de Verdi. La compañía 'Estudio Lírico' será la encargada de interpretar las tres óperas más importantes del compositor italiano: 'Il Trovatore', 'Rigoletto' y 'Traviata'.

La primera de ellas será escenificada hasta el próximo 20 de enero. Del 23 al 27 le tocará el turno a 'Rigoletto'. Por último, el festival se cierra, del 30 de enero al 10 de febrero, con 'Traviata', la composición basada en la novela 'La dama de las Camelias', escrita por Víctor Hugo.

Elena Herrera será la encargada de dirigir a los solistas y figuras internacionales del mundo del canto que trabajarán junto con la Orquesta Filarmónica del Mediterráneo.

FEBRERO LÍRICO

La música barroca protagoniza el festival 'Febrero Lírico' que se celebra en el Real Coliseo de Carlos III de San Lorenzo del Escorial.

La edición de este año, organizada una vez más por el Gobierno regional, se llama 'Paisajes Barrocos'. Se celebrará entre el 2 y el 24 del próximo mes y contará con la participación de cantantes internacionales como Gemma Bertagnoli o Wolf Matthias Friedrich.

La obra con la que se inaugurará el festival será 'Come dolce quell'ardor'. El turno de los madrileños llegará el sábado 16 de febrero. 'Concerto delle donne' es la pieza que interpretará el conjunto local Hippocampus. Por último, María Espada es otra de las representantes nacionales del festival y presentará 'Dramma in Música' el día 23.



Cartel retirado de los autobuses turísticos para no molestar a los niños

'Yerma' sustituye su cartel por otro que no moleste a los niños

El cambio se produjo tras una sugerencia de la empresa de autobuses turísticos

Natalia Campos

'Yerma', el clásico drama de Federico García Lorca está en cartel en el Teatro María Guerrero. Sobre las tablas se representa una nueva versión de esta obra, dirigida por Miguel Narros y con música de Enrique Morente.

El tema fundamental sobre el que versa la obra es el deseo de la fecundidad opuesta a la tragedia de la esterilidad que afecta a la protagonista. Por eso, se creó un cartel que reflejaba muy bien este argumento. Tenía como imagen principal la silueta de la parte inferior de un cuerpo de mujer. Desde el pubis salían las raíces de un árbol sin hojas que se extendía por el lugar donde estaría todo el sistema reproductor femenino.

Este cartel estaba pensado para usarse como elemento promocional de la obra. Uno de los lugares donde debía ir colocado como publicidad era en los auto-

YERMA, UN CLÁSICO SOBRE LA ESTERILIDAD

Todos aquellos que vean esta obra podrán conocer cuál era el papel de la mujer a principios del siglo XX. Su labor era cuidar la casa y tener hijos. El problema surge cuando la protagonista se ve obligada por la sociedad de su tiempo a casarse con un marido al que no quiere y que es estéril y además tiene que enfrentarse a la presencia de un antiguo amante. Todos estos elementos se combinan para crear lo que el propio Lorca definía como «la imagen de la fecundidad castigada a la esterilidad».

buses turísticos de Madrid. En cambio, ha quedado relegado como imagen de la obra en la web del Centro Dramático Nacional y en la puerta del teatro. El motivo es que la empresa res-

ponsable de los autobuses donde debía ir colocado el cartel pensó que podía ser molesto para los niños que lo vieran y sugirió a los responsables de la obra que lo cambiaran por uno más comercial que fuera una imagen de los actores.

SUGERENCIA, NO CENSURA

Celestino Aranda, miembro de Producciones Ferrante, ha asegurado a GENTE que no se ha tratado de una problemática de censura del cartel, sino de una simple sugerencia. Según explica, el equipo de producción de la obra y los responsables de su promoción aceptaron la proposición porque les pareció lo más adecuado y además la mejor opción de marketing.

El sindicato de actores firma que en su web que lamenta que el marketing prime sobre el trabajo artístico del diseñador del cartel.

SOBRE EL OESTE AMERICANO

La obra fotográfica de Rober Adams en el Reina Sofía

Natalia Campos

Desde el 15 de enero los madrileños podrán disfrutar de la obra de Robert Adams. El Museo Reina Sofía acoge la primera gran retrospectiva de la obra de este fotógrafo que se ha realizado nunca en Europa. La muestra, que responde al título 'El lugar donde vivimos', incluye los trabajos más importantes del artista.

Adams está considerado uno de los cronistas más influyentes del oeste americano. Todos los que asistan a esta exposición podrán observar más de 300 instantáneas en blanco y negro tomadas entre 1965 y 2007. Están incluidas tanto sus primeras fotografías de construcciones y monumentos, como sus trabajos más recientes que retratan las playas del Pacífico Norte y las aves migratorias de esta zona. No podían faltar tampoco sus grandes series de imágenes 'The New West' o 'Summer Night'. Como complemento a la parte visual, también se pondrá ante los ojos del público algunos textos escritos por el autor.

OTRAS EXPOSICIONES

La semana que viene, concretamente el 23 de enero, se inaugura 'La invención concreta', una muestra que centra su atención en el desarrollo de la abstracción geométrica en Latinoamérica. Por otra parte, la América Latina de los años ochenta también se puede ver en la exposición 'Perder la forma humana. Una imagen sísmica de los años ochenta en América Latina'.

Nueva temporada musical en el Caixa Forum Madrid

N.C.

Caixa Forum Madrid ha inaugurado la temporada musical con un programa dedicado a los grandes compositores de la música clásica: Beethoven, Schubert, Brahms, Liszt y Wolf.

Una de las primeras actuaciones corre a cargo de 'El Cuarteto Quiroga'. Este conjunto se ha

convertido en uno de los grandes cuartetos de cuerda de España. Además, está considerado uno de los más singulares de la música europea. Este grupo de cuerda, que nació para homenajear al mítico violinista gallego Manuel Quiroga, está compuesto por Aitor Hevia (violín), Cibrán Sierra (violín), Josep Puchades

(viola) y Helena Poggio (violonchelo).

Pero eso no será todo. El día 12 de febrero Javier Perianes interpretará el piano las partituras de Schubert, Brahms, Beethoven y Liszt.

De Austria procede la mezzosoprano Daniela Lehner, que con un acompañamiento de piano de José Luis Gallo, hará las delicias de los amantes de la música con su actuación, programada para el próximo día 26 de este mes.

El Thyssen podrá visitarse gratis todos los lunes

N.C.

Ya es posible disfrutar del arte del Museo Thyssen-Bornemisza de manera gratuita gracias a 'Los Lunes MasterCard'. Los responsables de ambas entidades han llegado a un acuerdo para poner en marcha esta iniciativa que permite acceder a las colecciones del museo sin tener que

pagar todos los lunes del año. El horario para disfrutar de este descuento tan conveniente en tiempos de crisis es desde las 12 a las 16 horas. El visitante también podrá acceder a la tienda-librería y a la cafetería. Además, esta iniciativa, permite al museo conseguir uno de sus objetivos: mejorar la difusión de su obra.

¿Problemas de humedad en su vivienda? En Acuasec® tenemos la solución

Averiguamos cuál es la causa de la humedad para aplicar el tratamiento específico y resolver el problema, ya sean humedades por condensación, capilaridad o filtraciones.

LA PRESENCIA DE HUMEDAD

en su casa pone en peligro su bienestar, e incluso la salud de toda su familia

ACTUAR CONTRA LA HUMEDAD: UNA TAREA RESPONSABLE

Cuando observe manifestaciones en su vivienda de salitre, manchas negras en la ropa, paredes desconchadas, olor a hongos... ¡Es el momento de actuar! Cualquier problema de humedad que surja en su casa debe ser tomado muy en serio, por eso la mejor opción es acudir a un profesional especializado, ya que con frecuencia los propietarios caen en el error de intentar resolver el problema por sí mismos, siendo numerosos los fracasos, ocasionándoles numerosos gastos sin poder librarse del problema.

EL PROFESIONAL ESTUDIA LAS CAUSAS DEL PROBLEMA

El profesional localiza el origen del problema y lo trata para eliminar sus efectos negativos. Ahora bien, las causas de un problema de humedad pueden ser complejas: subidas capilares, filtraciones de origen pluvial, condensación, fuga en una tubería que no se ha percibido... La presencia de humedad en su casa pone en peligro su bienestar, e incluso la salud de su familia. Los hongos y los ácaros constituyen una grave amenaza para los niños. En breve, la humedad puede realmente convertirse en un problema de salud; así pues, recurrir a un profesional es una necesidad, no un lujo.

LA HUMEDAD amenaza tanto a la estructura del edificio como a su contenido y sus ocupantes

PROPIETARIO, ES SU VIVIENDA LO QUE ESTA AMENAZADA

Usted tiene interés en tomarse en serio el riesgo que la humedad hace correr a su casa. Un simple indicio tiene todas las probabilidades de transformarse en un problema grave. Las manifestaciones en superficie constituyen con frecuencia el síntoma de un problema más profundo. La humedad, ya sea por capilaridades, por filtraciones en las paredes y revestimientos o por condensación, amenaza tanto a la estructura del edificio como a su contenido y a sus ocupantes: pudrimiento de la carpintería, deterioro de los muebles, etc. Se exponen simplemente a encontrarse una casa insalubre.

LA HUMEDAD, CAUSA DE AFECCIONES RESPIRATORIAS GRAVES

Se han realizado estudios científicos sobre adolescentes que sufren afecciones respiratorias, dando como resultado un 83% de asma, bronquitis asmáticas y bronquitis crónicas y un 87% de rinitis crónicas, que alcanzan a jóvenes que viven en habitaciones demasiado húmedas. De un 20 a un 30% de nosotros sufrimos alergias respiratorias, ¡dos veces más que hace 20 años!. Edouard Drouhet, jefe de



Problemas de humedades por capilaridad



Problemas de humedades por condensación

micología en el instituto de la Salud Pública Louis Pasteur, explica este aumento por nuestro modo de vida: "Vivimos más en el interior, en casa o en el despacho. Desde los años 60, tendemos a un exceso de aislamiento para no dejar escapar el calor y además no se airea suficientemente".

Hasta 30 años de garantía en nuestros trabajos

CASA HUMEDA, AMBIENTE INSANO
Miles de personas han solucionado sus problemas de humedad gracias a la intervención de los especialistas de ACUASEC. Cada año ACUASEC ejecuta innumerables obras con éxito y sana casas que, en otro caso, seguirían siendo nocivas para la salud de sus ocupantes.

MAS INFORMACION EN EL TELEFONO GRATUITO 900 809 939

www.acuasec.com

+ Información



www.acuasec.com



Nuestros laboratorios siempre a la vanguardia

renfe Ahora tu billete en el móvil. Todo lo que de verdad necesitas en un solo click. **902 320 320** www.renfe.com

EL TIEMPO

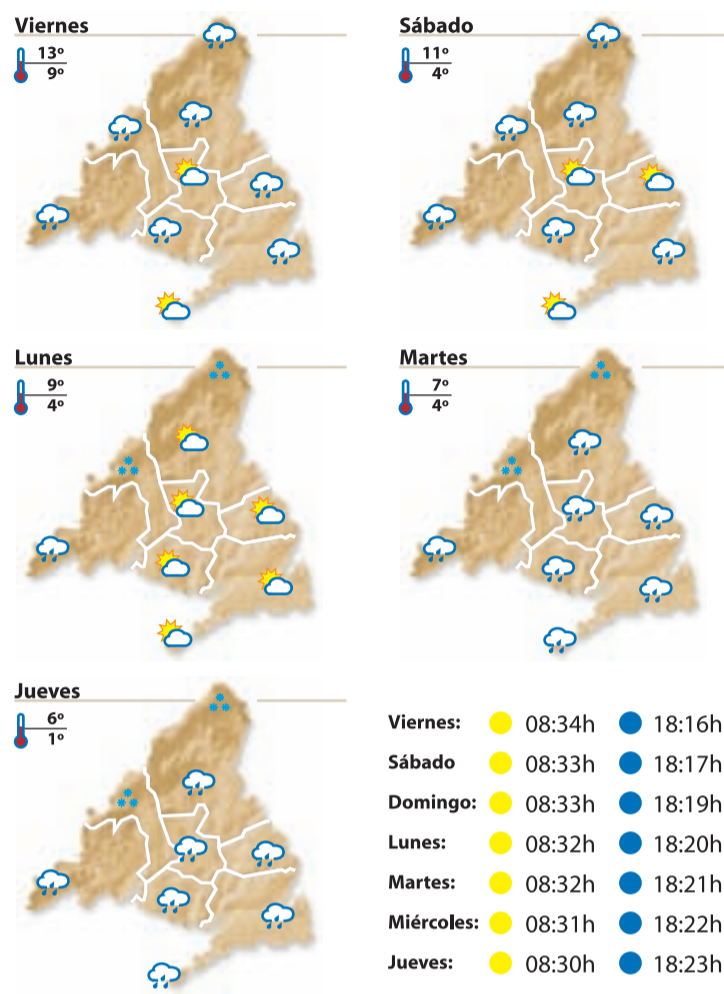

Cultura Madrid

Grandes clásicos de la literatura representados sobre los escenarios de la capital, óperas y exposiciones sobre grandes personajes de la historia como los Beatles o Disney. Todo eso y mucho más esta semana en Madrid

Ópera

The Perfect American

Teatro Real
Desde el próximo martes 22 de enero hasta el día 6 de febrero, se representará en Madrid esta ópera contemporánea basada en la personalidad de Walt Disney y compuesta por Philip Glass.

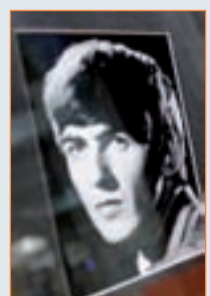

se trata de una versión de Miguel Narros, que dirige esta célebre y reconocida tragedia que gira en torno a los temas de la esterilidad, la fecundidad y la identidad femenina.

Perversiones sexuales en Chicago

Teatro Lara
Este viernes día 18 de enero se estrena esta obra que estará en cartel hasta el próximo 31 de marzo y que narra la historia de dos parejas de amigos, Danny y Bernard, que compaginan sus rutinarios trabajos de oficina con confesiones sobre sus experiencias y preferencias en el terreno del sexo. Es una forma divertida e innovadora de tratar este tema tabú.

Arte

Los espejos del alma. Paisaje alemán en el Romanticismo

Museo Romanticismo
Hasta el próximo mes de marzo de 2013 podrá visitarse en la capital esta muestra que, a través de una selección de veinte dibujos y acuarelas, ofrece un recorrido por obras de este género realizadas por los principales pintores románticos en la Alemania del siglo XIX.

Beatlemania, cincuenta años después

Hasta el próximo 3 de marzo, el famoso grupo de Liverpool tendrá un lugar en la capital española gracias a esta muestra que puede visitarse en la Fundación Carlos de Amberes. Entre los objetos exhibidos, el público podrá contemplar la primera batería Premier de Ringo Starr, más de 150 portadas de discos o fotografías originales.

¿Cazadores de tendencias? Los nombres esenciales de la moda española

CentroCentro
Hasta el próximo 3 de marzo, la fotografía y la moda se dan la mano en esta exposición en la que se establece un recorrido alfabético por la trayectoria artística de los 67 diseñadores nacionales más destacados, como Adolfo Domínguez o Agatha Ruiz de la Prada.

esta tragicomedia en la película de Woody Allen 'Hanna y sus hermanas' y en ella retrata los entresijos de una familia después del fallecimiento del padre.

Conciertos

Dorantes

Auditorio Nacional
Este viernes día 18 de enero, a partir de las 19.30 horas, todos los amantes del flamenco tienen una cita con este importante intérprete. Además de provenir de una familia muy relacionada con este género, Dorantes también estudio música y ahora utilizará sus genes y sus conocimientos para hacer disfrutar a sus fans madrileños.

La anarquista

Teatro Español
Hasta el próximo 27 de enero el público madrileño podrá reflexionar sobre la naturaleza del poder con esta obra que escenifica una entrevista entre una funcionaria de prisiones y una condenada a muerte.

Pastora

Penélope
El sábado día 19 a partir de las 21.30, este trío que ha dejado las tradicionales guitarras de lado para trabajar con ordenadores trae a la capital su innovadora música y dará un concierto en el que presentarán su último álbum, que lleva como título 'Una altra galaxia'.

Teatro

Hermanas

Teatro Maravillas
Hasta el próximo 3 de febrero se escenificará en Madrid esta obra en la que las conocidas actrices Amparo Larrañaga, María Pujalte y Marina San José ejercen de hermanas. Carol López se ha inspirado para escribir

Yerma

Teatro María Guerrero
Hasta el próximo 17 de febrero podrá verse en Madrid esta pieza en la música de Enrique Morente. En esta ocasión,

Teatro Bellas Artes
Director: Jesús Espinosa
www.teatrobellasartes.es
entradas: www.teatrobellasartes.es
DEL 9 DE ENERO AL 3 DE FEBRERO DE 2013

LA LENGUA MADRE

de Juan José Millás

JUAN DIEGO

Dirección de Emilio Hernández

PRODUCCIÓN: P.A. TRIANA
DISTRIBUCIÓN: PENTACION

Melky "Los Dummies de Ice Sweets"
Un espectáculo con:
Cuentacuentos
Talleres
Juegos
Música

REGALO
www.melky.es

TODOS LOS SÁBADOS DE ENERO A LAS 12:00 H

GRANDES REBAJAS



Hasta un **80%**

Del 9 Enero
al 9 de Marzo



FUNDAS DE SOFA



80%

1 Plaza
DE ~~78 €~~
A 15,60 €

3 Plazas
DE ~~120 €~~
A 24 €



35%

1 Plaza
DE ~~78 €~~
A 50,70 €

3 Plazas
DE ~~120 €~~
A 78 €



50%

1 Plaza
DE ~~78 €~~
A 39 €

3 Plazas
DE ~~120 €~~
A 60 €

EDREDONES

También de 2 y 4 plazas

55 % **NUEVO ALASKA**

Plumon Matrimonio



DE ~~245 €~~
A 110,25€

70%

ASIA
Plumon



Cama 80-90
DE ~~180 €~~
A 54 €

FUNDA NORDICA BERGERAG

Matrimonio



68%

DE ~~300€~~
A 99€

FUNDAS NORDICAS



75%
BORDADAS

Individual
DE ~~115 €~~
A 28 €



FLORAL **50%**

Individual
DE ~~88 €~~ A 44 €

Juegos De Toallas
(3 piezas)
DE ~~60€~~ A 29€

Mantelerias

60%

Cortinas Alta Calidad

60%

Juegos De Sábanas

50% 30%

Resto articulos Hogar

25%



Blasco De Garay 36 Telf: 91 593 39 39

www.noredredon.es y noredredon.com (Nueva tienda Online)