

Gente

Año 8, número 271
25 enero - 1 febrero 2013

madrid

SUR / Latina · Carabanchel · Usera · Villaverde

Precios especiales para parados en Carabanchel

La Asamblea Popular del distrito pone en marcha el proyecto 'Tienda amiga', con descuentos en el pequeño comercio para desempleados Pág. 10



Moscardó, la revelación

Tras dos temporadas rondando la zona templada de la tabla en División de Honor femenina, el CN Moscardó alcanza la última jornada de la primera vuelta ocupando el tercer puesto, a sólo tres puntos del CN Mataró Pág. 15

COMUNIDAD Pág. 6
La subida del 3% en el transporte público repercute en los abonos

SEGURIDAD Pág. 11
Vigilancia especial en el distrito de Usera dirigida al comercio chino

BARRIO DE BUTARQUE Pág. 12
Sanidad no considera prioritario un centro de salud en Villaverde

Clínica Berrocal Cita previa
91 505 63 12
Somos especialistas en tu salud

¡NOS HEMOS VUELTO LOCOS!

Fisioterapia y podología
5 EUROS por sesión

C/ Canchal, 34 Local 1 (entrada por C/ Berrocal)
info@clinicaberrocal.com www.clinicaberrocal.com

REFORMAS DANIEL

Para la reforma de su piso completo REFORMAS DANIEL regala: grifería monomando y muebles de baño.

- Solados
- Fontanería
- Pintura
- Escayola
- Alicatados
- Calefacción
- Electricidad
- Muebles de Cocina

CUARTO DE BAÑO
Picado y alicatado, solado, desescombro, fontanería en cobre y PVC, plaqueta de 1ª calidad
1.490 euros

COCINA
Picado y alicatado, solado, desescombro, fontanería en cobre y PVC, plaqueta de 1ª calidad
1.980 euros

91 236 37 14 - 678 87 37 96 C/ ARJO BERNE, 53 MÓSTOLES

Despacho López Navarro
ABOGADOS
CIVIL - PENAL - FAMILIA
- Divorcio - Herencia - Arrendamiento...
PRIMERA CITA GRATUITA
C/ Ríos Rosas 44A, 5º Madrid
91 536 37 26 - 607 998 759

CENTRO ÓPTICO SOCIAL
La Óptica del Pensionista

Según su Pensión
GAFAS GRADUADAS
desde **12€**
¡VENGA A COMPROBARLO!

17 ópticas propias y 6 colaboradoras a su servicio.
Infórmese en la más próxima.
www.centroopticosocial.com 91 594 02 67

NOR EDREDON **GRANDES REBAJAS hasta 80%**
Placer en el dormir

FUNDAS DE SOFA **80%**
1 Plaza DE 78€ A 15,60€
3 Plazas DE 120€ A 24€

FUNDAS NÓRDICAS **75% BORDADAS**
Individual DE 115€ A 28€

EDREDONES **70%** **ASIA Plumen**
Cama 80-90 DE 180€ A 54€

Juegos de toallas (3 piezas) de 60€ a 29€
Mantelerías al 60%
Cortinas alta calidad al 60%
Juegos de sábanas entre el 50% y el 30%
Resto Artículos Hogar al 25%

Del 9 de Enero al 9 de Marzo Blasco de Garay, 36 - Telf.: 91 593 39 39 www.noredredon.es y www.noredredon.com (Nueva tienda Online)

Primer plano

El mediador ahorra tiempo y dinero en épocas de crisis

Con la actual subida de las tasas judiciales son muchas las personas que buscan la figura del mediador para resolver conflictos y problemas

Patricia del Blanco (@Patrypelaz)

Un matrimonio ha decidido poner fin a su unión. Tienen dos hijos y varios inmuebles en común. Deciden interponer una demanda en el juzgado para resolver el conflicto de la mejor manera posible. Y a partir de ese momento, empiezan los gastos. Calculadora en mano, hacen cuentas y los números no salen: primero, pagar a un abogado; segundo, un procurador; y tercero: las tasas judiciales. Con las recientes subidas de estas últimas, sólo presentando la demanda en el juzgado pertinente tienen que abonar 300 euros.

Un trabajador ha sido despedido de su empresa de forma procedente y decide denunciarla al considerar que su despido es ilegal. Sólo con la demanda, debe abonar 350 euros. En caso de que quisiera recurrir el caso, el pago sería de 800 euros. A todas estas cantidades fijas habrá que sumar un tramo variable (de entre el 0,25 al 0,50 por ciento) que se calculará en función de la cuantía del procedimiento judicial o recurso con un máximo de 10.000 euros.

Y estos desembolsos en plena crisis pueden dejar los bolsillos de muchos españoles muy vacíos. "Acudir a la justicia supone unos gastos a menudo bastante importantes y, sobre todo, un tiempo de demora hasta que se celebra la vista, que en muchas ocasiones hace que el conflicto

se agudice y que los problemas se agraven", asegura Mar García Aguiló, una de las socias fundadoras de Global Agreement.

LAS PARTES, PROTAGONISTAS

Desde principios de diciembre ha nacido una nueva figura que puede ahorrar tiempo y dinero: el mediador. La nueva Ley de Mediación en asuntos Civiles y Mercantiles permite resolver

La mediación es un proceso individual, sin estructura formal, privado y confidencial

conflictos en un mes en procesos que suelen tardar varios años en solucionarse en los tribunales. "El mediador es un profesional neutral que acompaña y facilita a las partes la comunicación, de manera que son ellos mismos los verdaderos protagonistas y los que llegan a acuerdos válidos", explica Soledad Campuzano, socia también de Global Agreement.

El procedimiento en este caso es también mucho más sencillo. Primero se establecen orientativamente una serie de sesiones en las que se va a intentar llegar a un acuerdo. También se marca un tiempo que puede ser corto, si lo permite la agenda de las partes. "La mediación sólo es



El mediador es un profesional neutral que facilita la comunicación

Falta de cultura de mediación en España

A pesar de que cada vez las personas acuden más a la figura del mediador para resolver sus conflictos de una forma más rápida y económica, todavía queda mucho recorrido para que en España exista una verdadera cultura de la mediación. Este país está acostumbrado a resolver todo tipo de conflictos en los juzgados y eso ha llevado a la judicialización de la sociedad y a un atasco de los tribunales de Justicia con temas, "que sin restarles la importancia que para las partes tiene", se podría haber resuelto de otra manera y con el aliciente de que cuando los medios de resolución son pacíficos las partes continúan en muchos casos teniendo o manteniendo una resolución más cercana.

posible por la libre voluntad de las partes", explica Soledad que añade que se trata de un "proceso sin estructura formal, privado y confidencial".

La mediación se podrá aplicar a varios procesos. Pueden resolver cualquier controversia o problema a nivel individual, comunitario y organizacional a través de procedimientos no adversariales, conflictos laborales y comerciales entre empresas, entre directivos, problemas de cobros o pagos con clientes, problemas de financiación, comunidad de vecinos, hipotecas o seguros. De todos modos, si las partes no llegan a un acuerdo siempre pueden acudir a la vía judicial sin que haya ninguna consecuencia negativa para el que abandonó la mesa de mediación o se negó a un acuerdo, ya que "el contenido de las actas de mediación y todo lo que haya

Por la vía judicial las partes no son protagonistas y a veces no se cumplen las sentencias

ocurrido en las sesiones es absolutamente confidencial", y de hecho, la ley prohíbe llamar como testigo perito a un mediador.

En definitiva, lo que buscan dos personas con el mediador es llegar a un acuerdo e intentar solucionar los conflictos antes de que éstos lleguen a tal punto que sea imposible una resolución que no sea judicial. "Por la vía judicial las partes no son tan protagonistas y, en muchas ocasiones, sobre todo en el ámbito familiar o mercantil, lleva al incumplimiento de las decisiones, puesto que quien ha dictado la sentencia es una persona ajena completamente al conflicto en sí", concluye María del Mar García.

OPINIÓN

Parece que hasta que no cae una nevada no tenemos la sensación de que el invierno ha llamado a nuestra puerta por mucho frío que haga. Esta semana todos hablábamos de que el invierno ya ha llegado. El martes amanecía nevando en Madrid, sobre todo en la sierra, aunque en la zona norte de la capital también lo hizo con fuerza durante algunos eternos minutos. Problemas, cero. Tráfico, lento pero rodado. Coordinación, máxima. Y es de ley reconocerlo al igual que criticamos las cosas que no se hacen bien. Esta vez se activaron los planes para hacer

Mamen Crespo
Redactora Jefe

Invierno prevenido

frente a las inclemencias y aunque es verdad que no cayó considerablemente, también lo es que se habían tomado las medidas para que la capital y sus alrededores no se convirtieran en un caos como hace años. Así da gusto que nieve en Madrid aunque sea día de diario. Pero las inclemencias esta semana también se han vis-

to en la vida política. El Ayuntamiento de Madrid se enfadaba con la Comunidad porque los medios de comunicación daban a conocer el plan para La Cañada Real antes de que el consistorio de la capital lo tuviera. De hecho, Madrid suspendía una reunión con el Gobierno regional para tratar este tema y el Ayuntamiento de

Rivas, otro de los tres consistorios a los que les corresponde una parte de La Cañada, hacía lo mismo. Parece que las discrepancias ya han desaparecido, en el caso del Ayuntamiento de Madrid, porque el alcalde de Rivas sigue en sus trece, y que el martes se verán las caras los representantes de las dos administraciones (Gobierno de Madrid y representantes de la Comunidad de Madrid) por el bien de los vecinos que viven en La Cañada Real Galiana que, esta vez, después de cuarenta años de abandono, empiezan a ver el sol a pesar de que nieve en Madrid.





SEMANA DEL CRUCERO HASTA EL 28 DE FEBRERO

CRUCERO

GRATIS ⁽¹⁾

- Bebidas • Excursiones
- Acercamientos al puerto
- Créditos a bordo
- Etc.



NIÑOS GRATIS ⁽²⁾

HASTA **-60%** ⁽¹⁾

RESERVA desde **60€** ⁽⁵⁾

10 Pago en MESES SIN INTERESES ⁽³⁾

¡Y SI EL PRECIO BAJA TE LO IGUALAMOS! ⁽⁴⁾

ESPECIALISTAS EN CRUCEROS. 100% SATISFACCIÓN.



902 400 454
www.viajeselcorteingles.es



PROMOCIÓN VÁLIDA PARA CRUCEROS HASTA EL 31 DE DICIEMBRE. (1) Descuentos por reserva anticipada, aplicables sobre las tarifas mínimas publicadas en catálogo 2013 de las compañías navieras en determinadas salidas, buques y categorías (el descuento del 60% se corresponde con la tarifa Movements Cruisers de la compañía Pullmantur en algunas salidas). (2) Consulta condiciones y fechas de aplicación. (3) DEL 20 DE ENERO AL 20 DE FEBRERO 2013, intereses subvencionados por Viajes El Corte Inglés S.A. Financiación sujeta a la aprobación de Financiera El Corte Inglés F.I.C. S.A. Por compras superiores a 300€. Recargo mínimo de 30€. Cobros de gestión financiados, 9€. Gastos de gestión financiados de financiación de consumo. Importe 300€. Interés aplicado a 10 meses sin intereses 7% 0%, T.M.E. 0,99%, gastos de gestión 9€. Importe total aplicado: 300€. Importe 1.000€, aplazamiento a 10 meses sin intereses 7% 0%, T.M.E. 0,99%, gastos de gestión 9€. Importe total aplicado: 1.000€. (4) Si el precio de su crucero baja hasta 21 días antes de la salida del crucero le devolvemos la diferencia. Consulta condiciones de aplicación. (5) Pago desde 60€ por persona a disfrutar el anticipo a disfrutar 2 meses antes de la salida del crucero. (6) Consulta tarifas, salidas y fechas. CONSEJERÍA COMERCIAL DEL CRUCERO EN www.viajeselcorteingles.es. C.I.C. I.A. 53, registrada 112 - Madrid.

Comunidad

El caso Bárcenas creará un fiscal anticorrupción en el PP de Madrid

La presidenta de los populares madrileños apuesta por Manuel Pizarro para el cargo

Mamen Crespo

La presunta cuenta en Suiza que podría tener el ex-tesorero del PP, Luis Bárcenas, y el supuesto pago de sobresueldos a parte de la cúpula de la formación ha provocado la creación de una nueva figura en el PP de Madrid. La presidenta de los populares de la región, Esperanza Aguirre, ha anunciado que va a proponer a su partido la creación de un órgano, "una especie de fiscal anticorrupción" o "asuntos internos", para controlar y evitar casos de corrupción porque los ciudadanos "quieren saber quién ha utilizado su cargo para enriquecerse". Y es que Aguirre ha indicado que "esto de la corrupción en la política tiene indignados a muchos ciudadanos" pero, sobre todo, a los "políticos honrados". "No sé si somos muchos o pocos pero esto hay que acabar con ello", ha considerado Aguirre, quien ha señalado que, no obstante, primero "la justicia tiene que actuar con celeridad".

"LLEGAR HASTA EL FINAL"

El futuro cargo ya tiene dueño. Según Aguirre, el ex-presidente de Endesa, Manuel Pizarro, sería el encargado de la "fiscalía anticorrupción" del PP de Madrid.

PRINCIPALES REACCIONES

«Tolerancia cero frente a la corrupción venga de donde venga»

CRISTINA CIFUENTES
Delegada del Gobierno en Madrid

«La corrupción indigna a los ciudadanos y a los políticos honrados»

ESPERANZA AGUIRRE
Presidenta del PP de Madrid

«Toda la cúpula del PP está bajo sospecha de haber recibido sobres»

TOMÁS GÓMEZ
Secretario general del PSM

El presidente de la comunidad, Ignacio González, ha puntualizado que sólo se trata de una propuesta que se analizará en el congreso regional, "un congreso para el que quedan dos años por lo menos".

En la Comunidad de Madrid, las reacciones a las informaciones de Bárcenas no se han hecho esperar. La delegada del Gobier-



Aguirre y Manuel Pizarro juntos en un acto

no, Cristina Cifuentes, pedía esta semana "tolerancia cero" frente a la corrupción "venga de donde venga". Además, ha apostado porque si existe "en el seno de cualquier partido se tiene que llegar hasta el final".

Por su parte, el secretario general de los socialistas madrileños, Tomás Gómez, ha opinado que "hasta que se aclaren las co-

sas", "está toda la cúpula del PP bajo sospecha de haber recibido los sobres, incluido él", en referencia al presidente del Gobierno, Mariano Rajoy.

La alcaldesa de Madrid, Ana Botella, ha señalado que Bárcenas "ya no está" en la formación política y que "nadie del PP tiene que ver con esas cuentas que han aparecido".

OPINIÓN

Ángel del Río
Cronista de la Villa



Tiempos difíciles

Dicen que la apertura del secreto bancario en cuentas de Suiza, tiene al borde de un ataque de nervios a muchos empresarios y políticos de nuestro país. Algunos han hecho pedidos desmesurados de tila y valeriana para consumo personal. El "caso Bárcenas" duele en el PP y escuece en otras epidermis alejadas de Génova. Este caso acentúa la mala situación por la que atraviesan en Madrid los dos grandes partidos: PP y PSM. En el caso de los populares, desde la dimisión de Aguirre como presidenta de la Comunidad y su decisión de seguir al frente del partido en la región, las aguas bajan revueltas, porque Aguirre no mira para otro lado con todo lo que está pasando en su partido y dice palabras crudas pero realistas, exige medidas que duelen, pero que son necesarias. A esto hay que añadir el caso Madrid Arena, con toda la crisis de gobierno que ha generado en el Ayuntamiento de la capital, la euro receta y el conflicto de la sanidad pública.

El partido de enfrente, el PSM, que podría beneficiarse de la situación de los populares, no termina de acertar con su estrategia. Pierde apoyos el PP en las encuestas y no gana ni uno más el PSM. Su secretario general, Tomás Gómez, achaca la pérdida de militancia, un 50 por ciento desde que él cogió las riendas hace cinco años, a la crisis económica y a que en su partido no hay sobres, ni Bárcenas, y esto supone lanzar un reto a la memoria para poder encontrar casos de corrupción, de sobres y de nombres propios en las instituciones madrileñas cuando fueron gobernadas por los socialistas. Unos y otros, PP y PSM, viven tiempos difíciles en Madrid, juntos por primera vez en la casa común de los desatinos.

TuElevador Eléctrico S.L.

Sillas y Plataformas Salvaescaleras Alemanas

Le facilitamos la vida con gran profesionalidad

Calidad en Accesibilidad

91-7161419 / 630 50 99 46

www.tuelevador.com

EXPERIENCIA Y PROFESIONALIDAD

PARA QUE TÚ DECIDAS

Centro Especializado y Acreditado. ABORTO PROVOCADO.

Salud integral de la mujer en todas las etapas de la vida.

CONSULTAS GINECOLÓGICAS:

- Revisiones ginecológicas.
- Patologías: del cuello del útero, mamaria y del suelo pélvico.
- Diagnóstico y tratamiento de ETS (Enfermedades de Transmisión Sexual)
- Anticoncepción.
- Estudio básico de esterilidad.
- Menopausia.
- Cirugía ginecológica y mamaria.

UROLOGÍA:

- Vasectomía
- Fimosis
- Viagra
- Cialis

西班牙第一家合法流产诊所

clínica dator

C/ Hermano Gárate, 4
Telf.: 91 571 27 00
www.clinicadator.com

Eurovegas saldrá a concurso tras conocerse su ubicación

El magnate Sheldon Adelson se comprometió a anunciarlo este mes de enero

Mamen Crespo

La ubicación definitiva de Eurovegas sigue siendo una incógnita a pocos días de que finalice el mes de enero, mes en el que el magnate Sheldon Adelson se había comprometido a dar a conocer si será Alcorcón, Valdecarros o Torrejón-Paracuellos el que albergue el macrocomplejo de ocio. Todavía no se conoce la fecha en la que la compañía de Adelson anunciará la zona en la que estará Eurovegas, aunque sí cumple lo que dijo durante su última visita a nuestro país, la semana que viene debería dar a conocer el emplazamiento.

200.000 EMPLEOS

Desde el Gobierno regional han señalado que desconocen cuándo se hará el anuncio, aunque han reconocido que su "deseo" es que se conozca cuanto antes porque han trabajado porque el proyecto "pueda ser una realidad en Madrid".

El consejero de Presidencia y portavoz de la Comunidad de Madrid, Salvador Victoria, ha manifestado que desea "que lo antes posible se pueda anunciar la ubicación y, sobre todo, que se pueda poner en marcha cualquier centro que atraiga empleo e inversión" puesto que "de forma inmediata" a que se produzca el anuncio, se pondrán "en marcha los mecanismos que prevé la ley para el oportuno concurso público en el que podrá participar cualquier iniciativa empresarial".

Victoria ha destacado que el proyecto es "importantísimo" porque supone la creación de 200.000 empleos directos e indirectos y una inversión de 16.000 millones de euros. "Hemos trabajado para que el proyecto que pueda traer inversión y empleo en la Comunidad sea una realidad", ha dicho.

La última visita de Adelson a Madrid se produjo en diciembre, cuando se reunió con el presidente, Ignacio González, para ratificar su idea de traer el macrocomplejo a la región.

Manifestación contra la llegada de Eurovegas

La plataforma 'Eurovegas No' ha convocado para el 26 de enero a las 18 horas entre Atocha y Sol una nueva manifestación contra la instalación de este complejo. La asociación cree que Eurovegas representa "todas las aberraciones de este sistema desigualitario e injusto". "Nos confunden con falsas promesas de puestos de trabajo precario, así quieren callarnos. Después de dejarnos en las calles la única esperanza que nos dan es seguir apostando por el mismo modelo de desarrollo que nos trajo hasta aquí", ha añadido.

OPINIÓN

Nino Olmeda

Periodista



Cosas que pasan

Después de conocerse que Luis Barcenas amasó un buen número de millones de euros y se los llevó a un país extranjero, lo que parece un golferío bien montado, toda la clase política reaccionó rápidamente. Los suyos, los del PP, ahora casi no le conocen aunque da la sensación que unos y otros saben más de lo que dicen y los ajenos, arremeten duramente contra estos golferíos y piden explicaciones para saber todo lo que ha pasado, incluso lo que lo no se puede contar. En Madrid, los más adelantados, piden desde el PP de Esperanza Aguirre la creación de una 'Fiscalía Anticorrupción' interna para vigilar los posibles golferíos de los populares madrileños.

No parece buena idea que desde los amigos de la casa popular se trate de controlar lo que traten de hacer desde la misma casa. Se merece sin duda un titular de prensa. El socialista madrileño Tomás Gómez, empeñado en aparecer más activo y ágil que su jefe del PSOE Alfredo Pérez Ru-

balcaba, deja bien claro que de pacto nacional contra la corrupción, nada de nada, porque los limpios, puros y honrados no deben de favorecer que los golfos se vayan de rositas en un asunto que tanto escandaliza a los ciudadanos, a los que cuesta entender que los que recortan y se muestran como patriotas sacrificados en momentos difíciles y de mucha crisis, sean de las mismas siglas que los que se lo llevan crudo y viven como marqueses.

Para acabar con tanta corrupción y malos modos es necesario que los corruptos de hoy y los que pueda que lo sean mañana se sienten y decidan decir 'basta ya'. Así pasó en la transición, cuando los que estaban fuera de la ley por antifranquistas acordaron con los del régimen de Franco que la democracia era el futuro. Son cosas que pasan y es necesario que lo que pasa deje de ser parte de la triste realidad para empezar a rellenar las páginas de un futuro distinto, transparente y democrático.

VIVE SIN PREOCUPACIONES

Consigue el crédito que necesitas

500 € en tu casa
en sólo 10 minutos

Sin compromiso, 100% Seguro
Tú decides cuándo y cómo
Cómodo, rápido y sencillo
Sin aval y sin dar explicaciones



902 541 320



sucredito.es

Comunidad

EDUCACIÓN

Las matrículas suben casi un 40% en la universidad pública

I.D.

Acceder a una formación universitaria por la vía pública cada día resulta más caro para los estudiantes de la Comunidad de Madrid. Según concluye el informe 'Datos y Cifras del sistema universitario', el precio medio del crédito matriculado en los grados de las universidades ha aumentado un 38,1% el presente curso en relación con el anterior, hasta los 25,2 euros.

Asimismo, el estudio pone de manifiesto el encarecimiento progresivo del crédito matriculado en segunda, tercera y cuarta matrícula. Los alumnos que se inscriben por cuarta vez en una asignatura llegan a pagar la totalidad del coste de la misma, como forma de penalización.

POR FALTA DE COMPETENCIAS

El Consejo de Estado considera que el euro por receta es inconstitucional

I.D.

La polémica en relación al euro por receta todavía no ha finalizado. Según un dictamen emitido el pasado 17 de enero por el Consejo de Estado, la implantación del pago de un euro por cada receta expedida es inconstitucional por competencias. Éste considera que la Comunidad "carece de la competencia necesaria para modificar el sistema de acceso a la prestación farmacéutica".

Según el presidente de la Comunidad de Madrid, Ignacio González, el Gobierno regional acatará la suspensión del TC al euro por receta si ésta llega a producirse.



Una fina capa de nieve tiñe la sierra norte de Madrid

D.A.// Al fin ha nevado en la capital. El pasado martes cayeron los primeros copos de nieve, precipitaciones que posteriormente dejaron una fina capa en la sierra norte. En la capital, nevó el martes por la mañana durante al menos una hora pero no cuajó.

Confirmada una subida del 3% en el transporte público

El Abono Normal en la Zona A aumentará 2,4 euros al mes y costará 54,6 euros

Irene Díaz (@irene_diaza)

Finalmente se cumplen las predicciones que hablaban de una posible subida en el transporte de Madrid. El Consejo de Administración del Consorcio Regional de Transportes de la Comunidad de Madrid ha aprobado esta semana una subida media del 3% para el transporte público, aunque se congela el precio del billete sencillo y el metrobús.

Ha sido el consejero de Transportes de la Comunidad de Madrid, Pablo Cavero, quien ha adelantado que la subida del precio del transporte público estaría en línea con la inflación con la que se cerró el IPC en 2012. En virtud de este incremento del 3% casi todos los abo-

nos subirán de dos a tres euros al mes. El Abono Normal en la Zona A, es decir, el título más utilizado, aumentará 2,4 euros al mes. Con ello, su coste alcanzará los 54,6 euros para los colectivos sin bonificaciones. Sin embargo, la subida máxima corresponderá al abono E2 y será de casi seis euros al mes.

El abono anual, cuyo precio se mantenía fijo desde el 1 de enero de 2011, también ha subido: el aumento variará un 4,48% y un 2,59% en el Abono de la tercera edad.

POSIBLE TÍTULO TRIMESTRAL

El Consorcio también ha aprobado proceder al estudio sobre la posibilidad de crear un título

de transporte trimestral, con el objetivo de beneficiar al usuario habitual y fomentar el uso del transporte público.

En relación a esta cuestión, Cavero ha manifestado que, si los estudios sobre su viabilidad son positivos, el nuevo abono trimestral podría estar en marcha durante la primavera. "No tenemos concretada una fecha pero si les pongo como objetivo la primavera, sabiendo que es muy larga", ha afirmado el consejero.

El titular de transportes también ha apuntado que este título desplegará mayores descuentos a colectivos como estudiantes, que se utilizan la red de transporte por trimestres.

EN UNA SENTENCIA

El TSJM obliga a abonar la paga extra de Navidad al personal del ICM

Redacción

El Tribunal Superior de Justicia de Madrid (TSJM) ha condenado a la Agencia de Informática y Comunicaciones de la Comunidad de Madrid (ICM) a abonar a su personal asalariado los días devengados de la paga extraordinaria de Navidad, o cantidades equivalentes, entre el comienzo del año y la entrada en vigor (en julio) del Real Decreto por el que se suprimieron estas pagas.

En una sentencia con fecha del 11 de enero de 2013, el TSJM estima parcialmente la demanda interpuesta por la Federación de Servicios a la Ciudadanía (FSC) de CC.OO. contra la supresión de la paga extraordinaria o cantidades equivalentes en las retribuciones anuales del personal del ICM. En concreto, el tribunal madrileño condena a la Agencia madrileña al abono a los trabajadores afectados por este conflicto colectivo de la suma del importe de los 14 días del mes de julio ya devengados a la entrada en vigor del Real Decreto.

UN PUNTO DE INFLEXIÓN

Por su parte, la Plataforma Sindical de Empleados Públicos ha asegurado que "se inicia un nuevo periodo" tras la sentencia. El representante de CC.OO., Francisco Cabezas, afirma que "abre las puertas a la aplicación de esta decisión en todas las administraciones públicas", lo que supondría, según el sindicato, un desembolso de unos 33 millones de euros para el Estado.

Para la Plataforma, esta decisión es el punto de inflexión que marca además un cambio de fase en sus reclamaciones, en la que los sindicatos presentarán recursos contra la supresión de la paga extra del personal laboral de la Administración Central.

EL SECRETARIO GENERAL DEL PSM SE MUESTRA SATISFECHO TRAS EL CONGRESO REGIONAL

Gómez habla de adelantar elecciones

I.D.

El secretario general del PSM, Tomás Gómez, se declara muy satisfecho con el resultado del Congreso Regional de los socialistas madrileños celebrado el pasado domingo.

Según Gómez, fue "un buen día para el debate, con mucha participación". Durante el even-

to, el secretario general del PSM llamó a los socialistas madrileños a estar preparados ante unas posibles elecciones anticipadas en la Comunidad. En concreto, afirmó que no hay que descartar que el PP de Madrid acabe "sumido en una crisis de tal magnitud que la única salida que tenga sea la convocatoria de unas elec-

ciones anticipadas". A su juicio, el PP es "consciente" de que está en la "recta final de su mayoría absoluta en Madrid" y esa es la razón por la que ha pisado el "acelerador de las privatizaciones". Según Gómez "saben que el tiempo se les acaba y están dispuestos a arrasar con todo en el poco tiempo que les queda".



Tomás Gómez, secretario general del PSM

Los vecinos de La Cañada podrán comprar el suelo de sus viviendas

La Comunidad de Madrid presenta el plan para esta zona, con críticas del Ayuntamiento de Madrid

Mamen Crespo

El esperado plan para La Cañada Real ya es una realidad. La Comunidad de Madrid ha dado a conocer esta semana el borrador del proyecto que, entre otras cosas, recoge que el máximo número de vecinos que ahora habita en La Cañada Real puedan quedarse en sus casas comprando el suelo en el que se asientan, siempre y cuando dichas viviendas cumplan con los permisos y las normativas municipales. Las infraviviendas y aquellas que se dediquen a fines delictivos no serán legalizadas.

Esta propuesta se enmarca dentro de un diseño urbanístico "sostenible y armónico" similar al barrio madrileño de 'Rosa de Luxemburgo' con zonas verdes, espacios públicos y viviendas unifamiliares que no superen las dos alturas.

La Comunidad contempla la adaptación gradual de este mo-



Vista de la Cañada Real

delo urbanístico en función de las diferentes zonas. Así, en la parte de Coslada (sector I) se tendrá como prioridad el acceso de los vecinos a la propiedad.

Según el consejero de Asuntos Sociales, Jesús Fermosel, en los sectores I y II no se necesita intervención social porque sus ciudadanos están "integrados".

En Madrid y Rivas (del sector II al V) se hará una adaptación gradual debido a la disposición de las edificaciones ya construidas.

SOLUCIÓN AL GALLINERO

Paralelamente, en la zona más problemática de La Cañada (sector VI), se pondrá en marcha un Plan de Intervención Social Especial con un plazo de ejecución de dos años. Desde el punto de vista urbanístico, se apuesta por un uso terciario, con la creación de un parque empresarial e industrial, aprovechando que ya hay muchas naves en la zona. Además, no habrá viviendas al lado de Valdemingómez.

Respecto al poblado chabola del Gallinero, el consejero de Asuntos Sociales, Jesús Fermosel, ha recalado que aunque no está dentro de La Cañada Real Galiana y se asienta sobre suelo privado, existe un "compromi-

so" para que se le dé una solución en paralelo al proyecto para la vía pecuaria y en colaboración con el Consistorio madrileño.

La buena voluntad que se veía hace unos meses por parte de los tres ayuntamientos (Madrid, Coslada y Rivas-Vaciamadrid) afectados por La Cañada Real parece que ha quedado atrás en el momento en el que la Comunidad de Madrid ha dado a conocer el borrador del proyecto del desarrollo urbanístico para esta zona.

Las diferencias se han puesto en evidencia después de que los medios de comunicación avanzaran el contenido del plan, algo que no ha gustado ni al Ayuntamiento de Madrid ni al Ayuntamiento de Rivas, que anulaban las reuniones que iban a mantener con el consejero de Asuntos Sociales porque no entendieron que la prensa lo supiera antes que ellos. Finalmente, la reunión con el Ayuntamiento de la capital será el próximo martes.

Sólo el alcalde de Coslada, Raúl López, se reunió con Fermosel, en un encuentro en el que el primer edil cosladeño señaló que "se ha dado un paso muy importante en busca de solucionar el problema de La Cañada".

Buscamos franquiciados por toda España

duchamanía.es
Líderes en reformas de baño y ducha

Cambie su bañera por ducha en 24h
LLAME YA AL 91 468 49 07

- Albañilería y fontanería
- Retirada de bañera y escombro
- Azulejos a elegir entre 30 modelos
- Plato de ducha de hasta 170cm
- Instalación e IVA incluidos en el precio
- Mampara no incluida

desde 690€
"OFERTA ECO"

Rectangular, cuadrada, semicircular...
Adaptamos su ducha a sus necesidades.

Paseo del Molino, 6 - Madrid
info@duchamania.es • www.duchamania.es **91 468 49 07**

Restaurante **Rincón Asturiano**

ESPECIALIDAD EN **CARNE 100% PRODUCCIÓN PROPIA**

- Sidra natural
- Fabada Asturiana
- Carnes a la piedra
- Solomillo y entrecot al cabrales
- Merluza a la sidra
- Arroz con leche

- CENAS INFORMALES -
- GRAN VARIEDAD DE VINOS -
- RACIONES VARIADAS -
AUTÉNTICA CARNE DE BUEY
De la montaña al plato...

MENÚS ESPECIALES PARA CELEBRACIONES, Y COMIDAS DE EMPRESA

C/ Delicias, 26 - Madrid - Telf.: 91 530 89 68
www.elrinconasturiano.com

rinconasturianomadrid @elrinconasturia

Opinión

www.gentedigital.es/blogs/sin-acritud

Alberto Castillo
DIRECTOR

La capacidad de saturar hasta la náusea la indignación de los ciudadanos hacia los políticos corruptos ha alcanzado su punto más alto con las revelaciones del caso Bárcenas. Un escándalo que no sólo empaña al extesorero del PP y titular de la cuenta suiza que llegó a amasar 22 millones de euros, sino que se extiende como una mancha de petróleo que cubre con su pestilencia a toda una clase política que se ha hecho acreedora de la desconfianza social. Es en este caso la sospechosa procedencia del dinero, las comisiones a cambio de favores y contratos, y el reparto de sobres a altos cargos; es en otros el saqueo del dinero de los parados en los ERES o el favor a los familiares y amigos en la contratación de fundaciones financiadas con dinero público; más allá es la financiación irregular de Unión con un acuerdo judicial para no acabar en la cárcel, o los oscuros negocios de una familia enriquecida a la sombra del poder ¿Es que no hay partido o institución que se salve de la podredumbre? España se enfanga por los cuatro costados bajo la sombra de la corrupción, mientras los partidos se sacuden unos a otros con la técnica del ventilador que extiende imparables la desconfianza ciudadana. La metástasis de la mediocridad ungida de codicia es la enfermedad de un sistema que necesita de una urgente regeneración ética y moral que frene en seco la degradación a la que ha llegado y que haga recuperar la confianza perdida en las instituciones y gobernantes. O se actúa contundentemente o esto salta por los aires. Rajoy ha dicho que no le temblará la mano si se demuestran irregularidades o conductas impropias en su

Urge la regeneración ética y moral de España

partido y ha anunciado una auditoría interna de las cuentas y otra externa e independiente, iniciativa inédita en las formaciones políticas en España que tendría que regularse con carácter obligatorio para todos los partidos. Pero sorprende que entre los que van a ser llamados a declarar por la actual tesorera del PP y comisionada por Rajoy para dirigir la investigación interna, Carmen Navarro, no se encuentre el que más datos puede aportar acerca del supuesto pago de los sobresueldos, el propio Luis Bárcenas, y por tanto el compromiso de llegar hasta el final puede quedarse a medias. Es demasiado lo que está en juego como para no destapar toda la verdad con la máxima transparencia. Junto estas iniciativas, urge de manera inmediata un gran consenso entre los partidos para promover las reformas necesarias que acaben definitivamente con esta lacra. Un pacto de Estado contra la corrupción, una ley de partidos que impida las prácticas corruptas y una nueva ley electoral que termine de una vez con las listas cerradas para que los ciudadanos elijan a aquellos que verdaderamente están a la altura de sus representados. Todo lo demás son paños calientes que no permitirán recuperar la confianza y sortear el peligro de caer en la injusta generalización de que todos los políticos están cortados por el mismo patrón y responden sólo a intereses personales o de partido. Hay muchos, muchísimos políticos honrados a los que sólo les mueve el interés general, que no merecen que les demos la espalda. Son ellos mismos los que deberían exigir a sus propias estructuras la máxima pulcritud. Por ellos y por la supervivencia del sistema.

LA TASA DE PARO SE SITÚA EN EL 19,8% 656.300 parados

La Encuesta de Población Activa del cuarto trimestre de 2012 ha registrado 656.300 parados en la Comunidad de Madrid, lo que sitúa la tasa de desempleo en la región en un 19,88 por ciento. El paro en la Comunidad de Madrid ha aumentado respecto al tercer trimestre de 2012 en 37.100 personas, un 5,91 por ciento más, mientras que la tasa de desempleo ha subido 1,3 puntos frente a dicho periodo. El año 2012 cerró con 42.000 desempleados más que al cierre de 2011, lo que implica un aumento interanual de un 6,74 por ciento.



CARTAS AL DIRECTOR

Envíe sus cartas al Director a cartas@genteenmadrid.com (máx. 1000 caracteres)

Educación para la ciudadanía

Desde que empezó la crisis he leído artículos y libros explicando las causas y también algún libro que me ha resultado muy interesante. Pero ahora me doy cuenta que esto es pura teoría. La realidad es que estamos empobrecidos a causa de los robos de nuestros dirigentes de todo tipo y de todos los signos políticos. O vuelve la moralidad a este país o no sé qué va a ser de nosotros. Hace falta una verdadera Educación para la ciudadanía, donde se enseñe a no robar, no mentir, no matar ni hacer daño a otros, no codiciar los

bienes ajenos, a respetar a todos y a cada uno, a hacer cosas buenas por el bien de los demás.

María Francisca Coma (Madrid)

Recortes en hospitales

¿Qué está pasando en los hospitales de Madrid? En el hospital de Getafe se ha reducido un 40% la plantilla de enfermeras de Urgencias Ginecológicas. La dedicación a los pacientes se verá irremediamente mermada, aunque a la dirección sólo les importa recortar. ¿Por qué no se recortan los puestos directivos, que sólo

se fijan en las cifras? Los pacientes han pasado de ser personas con necesidades y demandas diferentes, a ser cifras. Como enfermera afectada por esta reducción, se bien que los diagnósticos certeros y las medicinas curan, y el saber escuchar, empatizar y conocer lo que al paciente en su esfera bio-psico-social le acontece, contribuye sin ninguna duda a su recuperación. Simplemente vocación de servicio que las direcciones no conocen porque tratan cifras en lugar de pacientes.

Irene Blanco Avellano (Madrid)

Gente

Si quieres
contratar publicidad
con nosotros llama al

91 369 77 88

El periódico Gente no se responsabiliza ni se identifica con las opiniones que sus lectores y colaboradores expongan en sus cartas y artículos.

pgd oj
DISTRIBUCIÓN GRATUITA

Gente
madrid

Edita
Gente en Madrid S.L.
Gerente
Fernando Ibáñez
Director
Alberto Castillo

Redactora Jefe
Mamen Crespo

Madrid
Patricia Costa

Sur
Liliana Pellicer

Deportes
Francisco Quirós

Jefe de Maquetación
Carlos Zugasti

Jefe de Fotografía
Chema Martínez

Directora Grandes Cuentas
Amparo Lluich

Jefe Marketing
Rafael Vara

Coordinadora de publicidad
Ana Sánchez

Redacción:
Calle Atocha, 16, 2ª planta
Madrid 28012
Tel. centralita: 91 369 77 88
info@genteenmadrid.com
comercial@genteenmadrid.com

Grupo de Información GENTE
grupo@grupogente.es

Director General
Raúl Preciado Gómez

Director gentedigital.es
Leandro Pérez Miguel

Protección de datos:

www.gentedigital.es

¿tienes un blog?
Vente a Gente

Si mantienes un blog en plataformas como Wordpress o Blogger y quieres formar parte de nuestra comunidad, escríbenos a nosotros@gentedigital.es con tu propuesta

gentedigital.es/comunidad

📌 NUEVOS BLOGS

Café con leche

La arquitectura también tiene cabida en nuestra comunidad. Buena muestra de ello es la última incorporación. Descubre en la siguiente dirección: gentedigital.es/comunidad/cafe/

La apuesta del experto

Todos los eventos deportivos mundiales gozan de un espacio en las casas de apuestas. En el siguiente blog encontrarás los mejores consejos para iniciarte en ese mundillo: gentedigital.es/blogs/apuestadexper-to/

Mari Kazetari

El estilo del reguetón continúa ganando adeptos en diferentes puntos del planeta. Cuba es un buen ejemplo de ello. Conoce más detalles: gentedigital.es/comunidad/june/

gentedigital.es/comunidad

🌐 WEB

En las redes sociales

Además de en nuestra web, puedes mantenerte informado en nuestras páginas en Facebook y Twitter.

[Twitter.com/gentedigital](https://twitter.com/gentedigital)

[Facebook.com/gentedigital](https://facebook.com/gentedigital)



Tu Plan Vodafone Base con este Samsung Galaxy S III mini por 32€/mes

1444 y Tiendas Vodafone
vodafone.es

power to you

Base³

1 GB
250 minutos
500 SMS



0€

Coste Smartphone

Madrid Sur

El pequeño comercio ofrece descuentos a los desempleados

La Asamblea Popular de Carabanchel promueve el proyecto 'Tienda amiga'

Miguel Hernández

El pequeño comercio de Carabanchel, a pesar de la complicada situación que vive el sector, ha decidido implicarse en una nueva iniciativa para ayudar a las personas que peor lo están pasando en la actual coyuntura económica. Junto a la Asamblea Popular del distrito, ha puesto en marcha el proyecto 'Tienda amiga', una red de establecimientos que ofrece descuentos en productos de primera necesidad a desempleados del barrio, "con la intención de crear canales de colaboración y solidaridad", explican sus responsables.

"La pusimos en marcha porque pensamos que nuestro barrio no es sólo un trozo de mapa compuesto de calles, edificios y carreteras. Es el entorno más cercano en el que hemos nacido y crecido, el lugar en el que día a día desenvolvemos nuestra rutina y fabricamos nuestros sueños e ilusiones. Todo lo que en él ocurre no debe ser ajeno a nuestra preocupación e implicación. Y lo más importante, podemos ser protagonistas y ejecutores de su transformación y mejora", comenta la Asamblea Popular en un comunicado.

La iniciativa viene de meses atrás. "Nos pusimos en contacto con los pequeños comercios para que se sumaran a la iniciativa que no consiste en otra cosa que ofrecer a los vecinos en situación



Varios establecimientos del Mercado de Puerta Bonita participan en la iniciativa vecinal

Los comerciantes deciden la cuantía del descuento y el tiempo que lo mantienen

de desempleo un descuento en el precio de sus productos, al mismo tiempo que se fomenta el consumo en el comercio local", aseguran.

PROCESO DE ADHESIÓN

Los responsables de 'Tienda Amiga' aseguran que el proceso de adhesión es "sencillo". Los comercios sólo tienen que escribir un mensaje al correo electrónico

tiendaamiga@gmail.com. Una vez recibido, se realiza una visita al local en cuestión y se le da una pegatina que identifique al comercio como miembro de la red. "El descuento que se ofrece es libre, sólo tiene que decidirlo el dueño del establecimiento y mantener su compromiso. No existen plazos, puede desvincularse cuando lo considere conveniente del proyecto", explican los responsables.

Ya forman parte de 'Tienda Amiga' establecimientos de diferentes puntos de Carabanchel. Están representados los mercados de Puerta Bonita, San Isidro y La Laguna y diferentes tiendas de la calle de General Ricardos.

Con la demanda de empleo del INEM

Las personas en desempleo del distrito de Carabanchel, para beneficiarse de los descuentos, sólo tienen que presentar su demanda de empleo tramitada en una de las oficinas del INEM de Carabanchel. "Entre las personas pueden existir muchos vínculos que las unen, uno de ellos es la amistad. Pero este vínculo no sólo tiene porque darse entre las personas, también se produce entre las tiendas del barrio", comentan desde la Asamblea Popular.

DISTRITOS DEL SUR

Las bibliotecas públicas amplían en cuatro horas su servicio

L. J.

Las bibliotecas públicas de la Comunidad de Madrid de Latina Antonio Mingote, de Usera José del Hierro, de Carabanchel Luis Rosales y María Moliner de Villaverde abrirán en horario especial hasta el próximo 14 de febrero para facilitar a los estudiantes la preparación de sus exámenes. El servicio se incrementará a diario en un total de cuatro horas, al pasar de 9 a 21 horas, al de 9 de la mañana a 1 de la madrugada. Un horario que se hará extensivo a los siete días de la semana, a pesar de que, habitualmente, sólo cuatro centros públicos abren los sábados y domingos, en horario de 11 a 19 horas.

PUESTOS DE LECTURA

En esta campaña de horarios especiales, el Gobierno regional mantiene la oferta de puestos de lectura de pasadas ediciones, de manera que entre los doce centros de la Comunidad de Madrid, se ofertarán 1.334.

El programa de apertura extraordinaria de las bibliotecas regionales comenzó en junio de 2004 y, en la actualidad, se lleva a cabo tres veces al año, coincidiendo con los períodos de exámenes: febrero, mayo y septiembre. El Gobierno regional calcula que de esta iniciativa podrán beneficiarse más de 120.000 usuarios este año.

USERA ACUERDO POR UNANIMIDAD EN EL PLENO ORDINARIO DE ENERO

Mejoras en el colegio Marcelo Usera

Luca Jiménez

La Junta Municipal de Usera pedirá al área correspondiente del Ayuntamiento de Madrid, en virtud de una proposición aprobada por unanimidad en el Pleno ordinario de enero, la adopción de las medidas pertinentes para solucionar los problemas que sufren los alumnos del colegio

público Marcelo Usera. El grupo socialista planteó la conveniencia de arreglar las deficiencias existentes en los ascensores del centro educativo. Y también la protección de los accesos al colegio "para evitar el actual riesgo de posibles accidentes de tráfico que corren los alumnos al salir del recinto educativo, por no es-

tar suficientemente protegida la zona". Por otro lado, los diferentes grupos coincidieron en la necesidad de arreglar los desperfectos existentes en las aceras de la calle del Camino Viejo de Villaverde e instalar los bolardos que faltan en diferentes calles del barrio de Zofío, a petición de los propios vecinos de la zona.



El comedor del centro educativo público del distrito de Usera

EN SIETE DISTRITOS DE LA CAPITAL

Madrid tiene controlados más de 100 núcleos de personas sin hogar

M. H.

El Ayuntamiento de Madrid tiene identificados en la capital, con fecha de diciembre de 2012, un total de 105 asentamientos de personas sin hogar, caracterizados por "realidades muy heterogéneas" y con el "dinamismo" como denominador común, según aseguró el coordinador general del área de Familia y Servicios Sociales, Carlos Martínez, en la comisión de la materia celebrada el pasado 23 de enero.

Martínez destacó el "éxito" del plan de erradicación del chabolismo y el trabajo que realizan las mesas de los distritos, especialmente en aquellos puntos de la ciudad donde existe una mayor preocupación por los asentamientos ilegales, como son Fuencarral-El Pardo, Tetuán, Latina, Villaverde, Vicálvaro, Puente y Villa de Vallecas. Cristina Chamorro, de UPyD, pidió el "compromiso escrito" de todas las partes, desde la Policía Municipal hasta Urbanismo, para que el protocolo de actuaciones de la red de personas sin hogar no se quede en "buenas intenciones".

SAN CRISTÓBAL DE LOS ÁNGELES

Villaverde solicita la apertura del centro de formación Godella

L. J.

La Junta Municipal de Villaverde aprobó en el Pleno ordinario celebrado la semana pasada una proposición de IU para pedir al área competente del Ayuntamiento de Madrid la puesta en funcionamiento del Centro de Formación Godella, situado en el barrio de San Cristóbal de los Ángeles, que permanece cerrado. La coalición solicitó el cumplimiento de lo publicado en la web municipal en materia de empleo que incluía la apertura del citado recurso.

"La Agencia para el Empleo de Madrid tiene la voluntad de utilizar el Centro de Formación Ocupacional de Godella para el desarrollo de cursos de formación que por su contenido formativo se adecuen a las características del centro y las disponibilidades presupuestarias lo permitan", comentaron desde la bancada popular para justificar su respaldo a la moción.

El comercio chino contará con vigilancia especial en Usera

Los industriales dicen que han aumentado los robos a raíz de la Operación Emperador

M. Hernández/ L. Pellicer

El comercio chino de Usera, junto a los negocios del polígono industrial de Cobo Calleja en Fuenlabrada y de Parla, contará con un mayor dispositivo policial para poner freno al aumento de la inseguridad que los industriales chinos dicen sufrir tras el estallido de la operación Emperador. Una medida de refuerzo que es consecuencia de la reunión que mantuvo el pasado lunes 21 de enero la delegada del Gobierno en Madrid, Cristina Cifuentes, con 25 asociaciones chinas presentes en la región. Los comerciantes le transmitieron que su situación ha empeorado no sólo por la crisis sino a raíz de la Operación Emperador.

"Han bajando mucho las ventas de todos los negocios porque se piensan que todos somos mafia o criminales", se lamenta Julia Chan, presidenta de la asociación Nihao y responsable de una empresa que asesora a compatriotas que se quieren instalar en España.

AUMENTO DE ATRACOS

"Piensan que todos los chinos tenemos dinero y hay más atracos", explica Chan, que precisa casos como el de personas a quienes "le ponen algo" y se despiertan "horas después en la calle y sin bolso", así como atracos "con armas" durante el día o "agujeros en las naves por la noche". También percibe un aumento de los asaltos a sus viviendas desde el estallido del caso Operador.

"Desde la Delegación de Gobierno les apoyaremos en todo.



Un momento de la reunión con la delegada del Gobierno en Madrid

Instalación de cámaras y alarmas

Fuentes de la Asociación de Empresarios Chinos de Cobo Calleja, a preguntas de GENTE, aseguran que mantienen encuentros periódicos con Policía Nacional y Delegación del Gobierno, "con el objetivo de conocer sus recomendaciones para reforzar la seguridad en la zona y buscar soluciones conjuntas". Explican que las autoridades recomiendan tomar precauciones "como colocar cámaras y alarmas en sus establecimientos y denunciar cualquier actividad que consideren sospechosa".

Son más de 50.000 chinos en Madrid aportando y pagando impuestos, contribuyendo a la Seguridad Social", comentó la delegada del Gobierno en Madrid, Cristina Cifuentes después de concretar que será en Cobo Calleja, Parla y Usera donde se incrementará el dispositivo especial de la Policía Nacional al ser las zonas donde "están sufriendo de manera más grande la inseguridad".

Julia Chan no duda en asegurar que, tras el caso Emperador y sus consecuencias, "empresarios chinos que pensaban invertir en España han atrasado la inversión y turistas chinos han cancelado viajes por miedo a la seguridad".

"Queremos hacer algo para mejorar la imagen de la comunidad china en España y la imagen de la sociedad española en China", apostilla.

DISTRITO DE VILLAVERDE

Más de 2,4 millones de euros para urbanizar el paseo de Talleres

L. J.

El Ayuntamiento de Madrid aprobó inicialmente en Junta de Gobierno el pasado 24 de enero el proyecto de urbanización del paseo de Talleres, en el distrito de Villaverde, promovido por la Junta de Compensación. La modificación aprobada afecta a la ubicación de un centro de transformación y a la red de distribución de la energía eléctrica, así como a las conexiones de las redes de servicios proyectadas con las redes exteriores existentes en la actualidad.

El presupuesto de esta actuación es de 2,4 millones de euros y el plazo de ejecución, según fuentes municipales, es de 10 meses. El proyecto de urbanización del ámbito APR 17.04 "Paseo de Talleres" fue aprobado definitivamente por Junta de Gobierno del Ayuntamiento de Madrid el 23 de diciembre de 2009. Las obras comenzaron al día siguiente de la firma del acta de replanteo que se produjo el 11 de mayo de 2011.

REPARCELACIÓN

Posteriormente, en diciembre de 2011, se aprobó el proyecto de reparcelación de dicho ámbito, resultando que la ubicación prevista en el plan inicial para el centro de transformación no era compatible con la adjudicación de las parcelas recogidas en el mismo, al situarse dentro de una parcela municipal edificable.

Por este motivo, el Ayuntamiento procedió a definir una nueva ubicación para el centro de transformación, y con ello a la redacción de un nuevo proyecto específico de red de energía eléctrica, estableciendo la nueva red de distribución de energía eléctrica que aporte este servicio a cada una de las parcelas resultantes.

ASCENSORES BOSA

Instalación
Reparación
Mantenimiento

www.ascensoresbosa.es

C/ Timoteo Domingo, 21 - 28017 Madrid
Telf.: 91 408 40 00 info@ascensoresbosa.es

Despacho López Navarro

ABOGADOS

CIVIL - PENAL - FAMILIA
- Divorcio - Herencia - Arrendamiento...

PRIMERA CITA GRATUITA

C/ Ríos Rosas 44A, 5º Madrid

91 536 37 26 - 607 998 759

Madrid Sur

PLENO DE ENERO

Latina solicita personal para la biblioteca del instituto Eijo Garay

M. H.

El distrito de Latina pedirá a la Consejería de Educación como consecuencia del acuerdo alcanzado en el Pleno ordinario de enero, la dotación de la plantilla necesaria que posibilite la apertura de la biblioteca del instituto Eijo y Garay. La iniciativa partió del grupo municipal de IU.

Al margen de esta proposición, salieron adelante otras seis en la sesión celebrada la semana pasada. Referente a Medio Ambiente, se aprobó la reposición de dos árboles que habían sido vandalizados en la calle Onil y se instó a los vecinos a continuar con el mantenimiento de los jardines de la calle Villamanín, número 5. Por último, se acordó la instalación de barreras que impidan el vertido de escombros en el acceso a Las Mimbreras, y la limpieza de los vertidos actuales existente en el antiguo núcleo chabolista.

MOVILIDAD

En materia de movilidad se pondrán en marcha nuevas medidas para evitar los aparcamientos indebidos que se producen entre las calles de General Saliquet y de José de Cadalso, para ampliar las plazas de estacionamiento de la Unidad Integral de Policía Municipal y se realizará un estudio de seguridad para la instalación, junto a las paradas de autobús del Paseo de Extremadura, de elementos que impidan tanto el acceso a la calzada por parte de los peatones, como que los vehículos puedan invadir las aceras.

Por último, se pedirá un estudio de cara a instalar nueva iluminación en los pasos peatonales subterráneos del Paseo de Extremadura y se pedirá el sellado de las fisuras de la calzada de la calle Duquesa de Parcent.



Aluche sale a la calle contra la privatización de ambulatorios

Los vecinos de Aluche volvieron a salir a la calle la semana pasada para mostrar al Gobierno regional que "no están dispuestos a dejarse arrebatar sin dar batalla, los dos centros de salud del barrio, que han sido levantados gracias a la presión y movilización vecinal". La marcha, bajo una intensa lluvia, partió del centro de salud Maqueda, situado en la confluencia de las calles de Seseña e Illescas para finalizar a las puertas del ambulatorio de la calle de Los Yébenes.

Sanidad posterga la creación de un centro de salud en Butarque

Los vecinos llevan varios años defendiendo la necesidad de la construcción del recurso sanitario

Miguel Hernández

La Asociación de Vecinos Independiente de Butarque (Avib) asegura que la Comunidad de Madrid ha vuelto a contestar negativamente a la petición de que se construya un centro de salud en este barrio del distrito de Villaverde.

Los residentes explican que, en esta ocasión, ha sido como respuesta a la enmienda de edición que se presentó a la Ley de Presupuestos Generales de la Comunidad de Madrid del año 2013, donde se solicitaba que se destinaran dos millones de euros para levantar el equipamiento sanitario.

La Consejería de Sanidad alega, en la carta remitida, que "los vecinos del barrio de Butarque disfrutaban de una atención sani-



Los vecinos, en una manifestación por el centro de salud AVIB

taria de calidad en el Centro de Salud Los Rosales, que cuenta con una plantilla constituida por 18 médicos de familia, cinco pediatras y 18 enfermeras. Además, la proporción de profesionales

en relación a su población de referencia y el número de consultas que atienden son similares a los de la media de la Comunidad de Madrid". La misiva termina diciendo que "las actuales cir-

cunstancias de profunda crisis económica, dificulta que podamos emprender nuevas actuaciones".

"Obviamente, no compartimos esta contestación. Estamos convencidos de que debemos seguir exigiendo que el barrio cuente con un centro de salud propio", denuncian desde Avib.

Esta circunstancia les ha llevado a presentar en registro, el pasado lunes 21 de enero, nuevos escritos dirigidos al Consejero de Sanidad, a la Viceconsejera de Ordenación Sanitaria e Infraestructuras y al Director General de Atención Primaria.

"Este centro estaba comprometido desde antes del inicio de la crisis, por tanto es una deuda que tiene la Comunidad con Butarque", sentencian.



Un momento de la visita institucional en el distrito de Latina

LATINA EL RECURSO OFRECE CUIDADOS PALIATIVOS Y SE OCUPA DE ENFERMOS DE ALZHEIMER

Navarro visita el Centro Laguna

Luca Jiménez

La delegada de Familia y Servicios Sociales, Dolores Navarro, visitó la semana pasada, en compañía del concejal de Latina, José Manuel Berzal, el Hospital Centro de Cuidados Laguna, una institución dedicada a la asistencia sanitaria y social que se ocupa fundamentalmente de

pacientes con enfermedades en fase avanzada, necesitados de cuidados paliativos, y de personas mayores que sufren Alzheimer y otras enfermedades psiquiátricas. El hospital se construyó en 2003 en un terreno cedido por el Ayuntamiento de Madrid. Cuatro años más tarde, se inauguró el centro de Día psi-

cogeriátrico, con 55 plazas, que se ampliaron posteriormente a 75. De ellas, 40 están concertadas con el Ayuntamiento. Posteriormente se abrieron la residencia de estancias temporales, con 10 habitaciones y 16 camas, y la zona de fisioterapia y psicoestimulación para pacientes con deterioro cognitivo leve.

Una reunión con Botella sobre cabalgatas populares

Los vecinos quieren abordar con la alcaldesa la falta de permisos para la celebración el día 5

Miguel Hernández

Las asociaciones y entidades organizadoras de las cabalgatas populares de los distritos de Hortaleza, Carabanchel y Villa-verde remitieron el miércoles 23 de enero una carta a la alcaldesa de Madrid, Ana Botella, en la que le solicitaban una reunión "para evitar que en 2014 vuelva a reproducirse la situación de este año, cuando el Ayuntamiento denegó el permiso para que los reyes magos visitaran los distritos el día 5 de enero alegando falta de efectivos policiales por tener que estar destinados en la cabalgata central".

Los residentes explican que las comitivas salieron finalmente al contar con el pertinente permiso de la Delegación del Gobierno, aunque los tres desfiles estuvieron cubiertos por la Policía Municipal, "lo que demostró que era perfectamente posible organizar varios desfiles el día 5 de enero".

Estas entidades "consideran injusto que el Ayuntamiento de Madrid haya suprimido la mayor parte de las tradicionales cabalgatas de los distritos argumentando la necesidad de recortar el presupuesto", cuando este año se ha gastado un millón y medio de euros en la cabalgata centralizada y en promocionar las fiestas fuera del municipio.

Desde los tres distritos se considera que el esfuerzo de los vecinos para organizar las cabal-

Participación masiva en las calles

Sus Majestades Los Magos de Oriente no faltaron a su cita con los niños de Villaverde gracias a la unión, por segundo año consecutivo, de vecinos y comerciantes del barrio de Butarque. Una fórmula que resultó un éxito por la importante participación registrada en el evento celebrado el 5 de enero. La asociación Avib, organizadora de la cabalgata, no duda en calificarla como "todo un ejemplo de participación ciudadana".

gatas populares "ha demostrado que no es necesario gastar decenas de miles de euros, como lo venían haciendo las Juntas Municipales al ceder la gestión a empresas privadas", para llevar la ilusión a los barrios.

DECISIÓN ARBITRARIA

Los colectivos consideran que el hecho de que el Ayuntamiento de Madrid prohíba la celebración de las Cabalgatas Populares el día 5 de enero, que es cuando tiene sentido su realización, supone "una decisión arbitraria", porque Madrid cuenta con suficiente dotación policial para cubrir las cabalgatas de los distritos de manera simultánea. Además, dicen que es la medida es "injusta,



Un momento de la cabalgata celebrada en Butarque AVIB

Los residentes dicen que no hacen falta miles de euros para organizar este tipo de eventos

ta, porque priva a los niños, vecinos y comerciantes de los barrios populares de un acontecimiento con gran tradición, y pretende obligar a algo materialmente imposible, como es que todos los madrileños acudan a la cabalgata centralizada y financiada por las grandes empresas comerciales".

Y por último la tachan de "autoritaria, porque el Ayuntamiento debe fomentar y respetar la

participación ciudadana", en lugar de prohibir actos culturales y sociales.

A juicio de las entidades convocantes de las cabalgatas populares, "esta situación profundiza en la centralización absoluta de la gestión municipal, vacía de competencias a las Juntas Municipales, elimina fiestas y actos culturales en los barrios populares y periféricos".

"Lo que es peor aún, prohíbe los que promueven las asociaciones vecinales, culturales y sociales, como está sucediendo con actos deportivos como carreras o fiestas de la bicicleta, culturales como el carnaval o el uso de centros municipales en los barrios", concluyen.

MARQUÉS DE VADILLO

Un Policía Nacional rescata a una mujer que se cayó a las vías del Metro

L. J.

Un Policía Nacional rescató el lunes 21 de enero a una mujer que había sufrido un desmayo y se había caído a las vías del Metro cuando el convoy entraba en la estación de Marqués de Vadillo, en el distrito de Carabanchel.

El agente escuchó el impacto del cuerpo de la mujer contra el suelo y no dudó en lanzarse a la zona de raíles para sacarla de allí. El conductor del tren pudo frenar a tiempo gracias a que observó al agente corriendo por las vías. La víctima, una mujer de 52 años, fue atendida por un médico que también se encontraba en la estación y posteriormente por el Samur. Fue trasladada al Hospital 12 de Octubre con una contusión leve en la cabeza.

DISTRITO DE USERA

El 12 de Octubre es distinguido por la promoción de la lactancia materna

M. H.

Un total de 16 hospitales madrileños, entre ellos el 12 de Octubre de Usera, cuenta con acreditaciones otorgadas por UNICEF y la Organización Mundial de la Salud (OMS), por su promoción de la lactancia materna, en el marco de la Iniciativa para la Humanización de la Asistencia al Nacimiento y la Lactancia (IHAN). Esta acreditación es un galardón que se otorga a los centros que cumplen los Diez Pasos para una Feliz Lactancia Natural, el Código de Comercialización de Sucedáneos de leche materna y las resoluciones de la Asamblea Mundial de la Salud relacionadas con el mismo.

COMISARÍA USERA-VILLAVERDE

Dos detenidos con 1,3 kilogramos de cocaína

Agentes del Grupo de Policía Judicial de la comisaría de Usera-Villaverde participaron el día 24 en la detención de dos personas en el aeropuerto de Barajas por un delito contra la salud pública tras serles decomisados 1,35 kilogramos de cocaína procedentes de República Dominicana.

info@hidelasa.com www.hidelasa.com

Hidelasa
HIPERMERCADO de la SALUD
Avenida de América, 35 - 28002 Madrid
Tfno: 91 299 08 00

Ahora también en el C.C. La Vaguada
Local B 102 A - Nivel 0 (Madrid)
Tfno: 91 378 29 89

- Sillas de ruedas
- Ortopedia
- Ayudas a caminar
- Podología
- Dermocosmética
- Equipos médicos
- Prótesis mamarias
- Rehabilitación
- Parafarmacia
- Incontinencia
- Calzado a medida
- Ortesis
- Material sanitario
- Alquiler

ABOGADOS
91 128 99 85 - 647 33 52 43
www.jrabogados.es

Divorcio Express antes 500€ **390€**

Desahucios antes 900€ **690€**

Alquiler Seguro **500€**

PRIMERA CONSULTA GRATIS

C/ Santísima Trinidad, 30 - 7º Puerta 6

Deportes

FÚTBOL EL REAL MADRID RECIBE AL GETAFE

Un regreso al pasado o un mero espejismo

Francisco Quirós

Después de firmar una primera vuelta ligera lejos de las expectativas creadas del curso anterior, el Real Madrid volvió a ilusionar a sus aficionados con una goleada por 0-5 en el campo del Valencia. Más allá de los tres puntos obtenidos, el gran triunfo del equipo de José Mourinho estuvo en la recuperación de la versión arrolladora que lo llevó la temporada pasada a firmar unos números históricos.

A quince puntos del líder, pero con la semifinal de la Copa del Rey y los octavos de final de la Liga de Campeones a la vuelta de la esquina, el Real Madrid afronta una serie de partidos de Liga en los que empezará a comprobar si su reacción ha llegado a tiempo o por el contrario responde a un encuentro aislado.

NUEVO HORARIO

La primera ocasión que tendrá el público madridista para contemplar de cerca esta reacción de su equipo llegará este domingo con motivo de la visita del Getafe, uno de los equipos que comenzó a sembrar dudas en la primera vuelta en torno al nuevo

proyecto blanco. La cita será a una hora poco habitual, pero que el año pasado sirvió para que las gradas del Santiago Bernabéu registraran un gran aspecto ante las visitas del Sevilla y del Atlético Osasuna: las doce del mediodía.

Tras ese partido, los blancos se centrarán en una competición donde tienen muchas más opciones de levantar un título. Será en la ida de las semifinales de la Copa del Rey, un partido que todavía tiene pendiente de confirmación el día y la hora definitivos. Eso sí, caprichos del calendario, la resolución de esa eliminatoria tendrá que esperar hasta la última semana del próximo mes de febrero.

También tiene motivos para sonreír el Atlético de Madrid. Con el paso de las jornadas, el equipo de Diego Pablo Simeone sigue cogiendo papeletas para jugar la próxima temporada la Liga de Campeones. Además, sigue siendo la gran alternativa al Barcelona en la carrera hacia el título, una condición que deberá volver a demostrar este domingo (21 horas) en su visita al estadio del Athletic, San Mamés.



Cristiano, Özil y Di María brillaron en el partido de Mestalla

El Rayo vuelve a jugar al calor de su público

Después de dos partidos consecutivos actuando como visitante, el Rayo Vallecano vuelve al Municipal de Vallecas este domingo para recibir a un equipo con el que hace dos temporadas peleaba por regresar a Primera División. Al igual que el Rayo, el Real Betis ha pasado en ese tiempo de candidato al ascenso a presentarse como uno de los equipos que el año que viene puede representar a la Liga en la máxima competición continental. De hecho, los verdiblancos ocupan la cuarta posición, a pesar del empate de la semana pasada ante el Athletic. Por si faltaran pocos ingredientes en la previa de este partido, los regresos de Pepe Mel y Rubén Castro al que fuera su estadio ponen el punto emotivo a un encuentro que puede despejar la zona alta.

RECIBE A LA REAL SOCIEDAD

El Féminas no pierde comba respecto al líder de la Primera División

F. Q. Soriano

Después de dieciocho jornadas disputadas en la Primera División femenina, el pulso entre el Athletic y el Atlético Féminas sigue sin decantarse de forma clara por alguno de los dos equipos. Por el momento, las vizcaínas cuentan con tres puntos de ventaja, pero las colchoneras siguen sin conocer la derrota y tras su triunfo de la pasada semana ante el Valencia encadenan ya cinco victorias consecutivas.

Ante tanta igualdad, cada encuentro de los principales candidatos atrae buena parte del interés de cada jornada. Este fin de semana, el Athletic recibe en su estadio al undécimo clasificado, el Sevilla, al tiempo que espera un favor de sus vecinas de la Real Sociedad, que visitan al Atlético Féminas en el Cerro del Espino de Majadahonda.

OTRO FRENTE

Pero la carrera por el título no es la única incógnita que queda por resolver en la máxima categoría del balompié femenino. Otros equipos como el Rayo Vallecano intentan obtener un billete para la Copa de la Reina. Las franjirrojas recuperaron parte de la moral perdida con una goleada por 2-7 en el campo del colista Lagunak, antes de recibir al equipo que lo persigue en la tabla, el Transportes Alcaine.

BALONMANO LOS ROJIBLANCOS VOLVERÁN A CONTAR LA SEMANA QUE VIENE CON SUS INTERNACIONALES

La resaca marca el regreso del BM At. Madrid

P. Martín

A falta de que este domingo se conozca el nombre de la selección que reinará como campeona del mundo durante los dos próximos años, el Balonmano Atlético de Madrid ya piensa en el regreso a la competición. Casi sin tiempo para digerir lo acontecido en este torneo, la Liga Asobal retoma su actividad la próxima semana, un regreso que obliga al equipo rojiblanco a recuperar parte del tiempo perdido en las siguientes sesiones de entrenamiento.

A ellas se irán incorporando progresivamente los jugadores



Los jugadores que no fueron al Mundial ya están entrenando

internacionales que más lejos han llegado en el Mundial. Este es el caso de los españoles Joan Cañellas, Julen Aginagalde, el francés Barachet, el danés Markussen y el croata Gojun.

PUESTA A PUNTO

Todos ellos se unirán a los nueve jugadores de la primera plantilla que llevan desde hace dos semanas entrenándose a las órdenes de Talant Dujshebaev. Así, Kallman, Balic, Sabanovic, Matsachs, Davis, Parrondo, Romero, Edu y el recuperado Ferrer, serán el aval del técnico colchonero de cara a los próximos esfuerzos en

la Liga y en la máxima competición continental.

Por otro lado, el club rojiblanco continúa con su campaña de adquisición de abonos para la segunda vuelta de la temporada. Los aficionados que estén interesados deben acudir a las oficinas del club para poder adquirir su carné. El abono de media temporada incluye 7 partidos de Liga Asobal y 2 de liguilla de Champions quedando fuera del abono el partido de Copa del Rey y los cruces de Champions. Los precios de estos abonos oscilan entre los 20 y los 90 euros, en función de la ubicación del asiento deseado y de si el aficionado es socio del equipo de fútbol o no. Para poder conseguir su carné, los aficionados deben acudir al Vicente Calderón.

WATERPOLO FINAL DE LA PRIMERA VUELTA EN LA DIVISIÓN DE HONOR FEMENINA

El Moscardó, la alternativa al dominio de Sabadell y Mataró

P. Martín

Después de dos temporadas transitando por la zona templada de la clasificación de la División de Honor femenina, el CN Madrid Moscardó se ha ganado por derecho propio la condición de equipo revelación de este curso. Las jugadoras que prepara Francisco Javier Pareja llegan a la última jornada de la primera vuelta como terceras clasificadas de la máxima categoría nacional, con sólo tres puntos de desventaja respecto al equipo que les precede en la clasificación, el CN Mataró, uno de los dos conjuntos que hasta la fecha han podido derrotarlas. El otro que puede presumir de ello, el CN Sabadell, parte como claro candidato al título tras firmar un pleno de triunfos en las primeras diez jornadas del campeonato.

A pesar de esa enorme ventaja de la que goza el conjunto catalán, en el seno del CN Madrid Moscardó tiene motivos de sobra para sentirse satisfechos con el rendimiento mostrado hasta ahora. En las tres temporadas anteriores, el equipo había experimentado una ligera progresión cuyo punto de inflexión definitivo coincide con esta campaña. En la 2009-2010, el Moscardó acabó la Liga en novena posición, mientras que en los campeonatos sucesivos sus puestos fueron mejorando, ya que al octavo lugar de la 2010-2011 le siguió el séptimo puesto en la 2011-2012, un curso aderezado con la clasificación para la Copa



La fortaleza defensiva es una de las claves de este equipo

El Real Canoe, lejos de los puestos de peligro

Mientras CN La Latina y AR Concepción parecen abocados al sufrimiento para lograr la permanencia en la División de Honor femenina, el único representante madrileño en la máxima categoría masculina, el Real Canoe Isostar, ocupa la sexta plaza gracias a los 19 puntos conquistados hasta la fecha. Los pupilos de Salvador Gómez Aguera juegan este sábado (18 horas) ante el tercer clasificado, el CN Terrassa, el partido más atractivo de la jornada.

de la Reina, un torneo en el que las madrileñas también dejaron su sello al quedarse a las puertas de la gran final.

JORNADA DE DESCANSO

El calendario permite al Moscardó disfrutar un poco más de su privilegiada posición. Este fin de semana el equipo de Pareja afronta una jornada de descanso como consecuencia de la participación de la selección española en la Liga Mundial. Para el primer compromiso, Miki Oca ha convocado a Laura López, otro síntoma del bien hacer del cuadro madrileño.

BALONCESTO EL REAL MADRID RECIBE AL BLANCOS DE RUEDA

El Estudiantes no puede permitirse más sorpresas ante el colista Lagun Aro

F. Q. Soriano

Las derrotas de rivales directos como el CAI Zaragoza, el Unicaja o el Blusens Monbus brindaban al Asefa Estudiantes una extraordinaria oportunidad para reafirmar su posición entre los ocho primeros clasificados de la Liga Endesa. Sin embargo, los colegiales acabaron cayendo por 84-79 en su visita al CB Canarias, en el partido que sirvió de epílogo a la decimotercera jornada del campeonato. A pesar de este tropiezo, los colegiales continúan en puestos de 'play-off', aunque sus opciones para alcanzar una posición mejor han disminuido sensiblemente.

MALA TEMPORADA

Con el objetivo de volver a la senda del triunfo, el equipo de Txus Vidorreta recibe este domingo (18:30 horas) al colista de la competición, el Lagun Aro, un

equipo que tras la marcha de jugadores clave como Andy Panko o Sergi Vidal ha bajado muchos enteros. Los donostiarras han pasado en pocos meses de jugar la Copa del Rey a ocupar puestos de descenso directo a la LEB.

En el otro extremo de la clasificación aparece un Real Madrid cuya trayectoria va camino de hacerse un hueco en la historia. Tras dieciocho jornadas, los blancos son líderes en solitario gracias a sus diecisiete triunfos, un balance que esperan mejorar este domingo (12:40 horas) en el Palacio de los Deportes, con el Blancos de Rueda Valladolid como testigo. Los pucelanos esperan aprovecharse del hipotético cansancio de su rival, ya que antes de ese encuentro los madridistas deberán saltar este viernes (20 horas) al pabellón OAKA de Atenas para medirse al Panathinaikos en la Euroliga.

ATLETISMO EL CUPO PARA ESTA EDICIÓN ES DE VEINTE MIL

El Medio Maratón de Madrid ya tiene más de diez mil inscritos

Gente

La duodécima edición del Medio Maratón ASICS Villa de Madrid marcha por buen camino hacia un nuevo récord de participación y supera ya los 10.000 inscritos cuando faltan más de dos meses para su disputa. Se han cubierto por tanto la mitad

de las plazas previstas por la organización, que ha establecido un cupo para el próximo 7 de abril de 20.000 corredores entre las dos pruebas a disputarse, el medio maratón, y los 5 kilómetros. La inscripción se encuentra en su segundo periodo, con un coste de 22 euros.

FEDERACIÓN MADRILEÑA DE JUDO y D.A.



Practica nuestro deporte con las ventajas y la garantía de estar federado:

Si tienes Licencia Federativa, tienes:

- Garantía por parte de la Federación Madrileña de Judo y D.A.
- Acceso a centros de referencia de la Comunidad de Madrid
- Grados homologados
- Cobertura de póliza de seguro de accidentes deportivos (obligatorio por ley)
- Participarás en todas las actividades que organiza oficialmente esta federación (campeonatos, festivales, exhibiciones, cursos, congresos, entrenamientos, concentraciones, etc.)

www.fmjudo.net Pabellón Deportivo Municipal • C/ León, 59 - 28670 Villaviciosa de Odón • fmjudo@fmjudo.net 91 616 60 27



FRANCISCO CANTANTE

El artista llega este fin de semana a Madrid con un concierto en el que recordará sus temas de siempre • También adelantará canciones del nuevo disco

«Me siento feliz porque he hecho lo que me gusta y porque sigo haciendo lo que me gusta»

Mamen Crespo Collada

A estas alturas, hablar de Francisco es hablar de uno de los artistas más reconocidos del panorama musical español. Lleva décadas cantando con su peculiar voz con la que ha cosechado importantes éxitos. Además, ha conseguido que mayores y no tan mayores conozcan las letras de sus canciones más características como 'Valencia' o 'Latino'. Este fin de semana recalca en Madrid, en el municipio de Alcobendas, con un concierto único en el que avanzará los temas de su próximo trabajo y en el que recordará los temas más importantes de su carrera. Está encantado con este concierto, sobre todo, porque en su transcurso se vaya a entregar el Premio de la Paz a los Valores Humanos 2012 a la Fundación Theodora, la que

con sus doctores sonrisas haceré a miles de niños en los hospitales españoles.

El próximo 26 de enero estará en Madrid, en Alcobendas, ¿le apetece este concierto?

Sí, pero es que a mí me apetece todos los conciertos.

¿Tiene algo especial el público de Madrid?

Sí, es distinto, yo no tengo ninguna queja. En España, en todos los sitios, lo importante es lo que hagas en los escenarios. Y me encanta el concierto de Alcobendas porque es en un teatro y siempre es un sitio idóneo para ver a un artista.

Este concierto tiene una parte benéfica porque se entrega en su intermedio el Premio de la Paz a los Valores Humanos 2012 que este año ha recaído en la Fundación Theodora

Yo siempre que hay que ayudar a los más necesitados estoy ahí. Espero que granito a granito se vaya llenando el teatro. Todo lo que se pueda aportar en estos momentos difíciles es muy importante.

Francisco, después de 30 años de carrera, ¿sigue teniendo ilusión por subirte a un escenario?

Claro que sí y cada día más. Yo sé que estamos pasando unos momentos duros, que el mundo del espectáculo, en general, se resiente mucho con la crisis porque claro, esto no es un artículo de primera necesidad, nos han subido de un 8% a un 21% el IVA en el cine, en el teatro y eso ha hecho mucho daño pero seguiremos luchando, seguiremos trabajando. En estos 30 años he vivido momentos muy buenos, difíciles y éste es uno de ellos y

bueno lo importante es la salud, teniendo salud se sale de esto.

Francisco, sus fans están esperando un nuevo disco. ¿Está trabajando en ello, hay fechas, hay planes?

Este año sacaré disco nuevo si Dios quiere.

Adelánteme algo

Es un disco que he hecho con la colaboración de muchos compañeros, canciones de los años 60 italianas, que han sido canciones que me han acompañado a mí desde que tenía 5 ó 6 años. Tiene colaboraciones con Bertín Osborne, Santiago Segura, Pastora Soler, Presuntos Implicados, Seguridad Social, etc. Son muchos artistas que han querido colaborar con este disco. Es un disco para mí importante.

¿Se plantea una gira con este disco por nuestro país, incluso por fuera?

Me planteo una gira, no con todos mis compañeros, pero sí que irán colaborando y a partir de ahí todo lo que surja.

Cuando mira atrás y ve todos sus éxitos y una carrera que ha ido avanzando, que no ha parado en ningún momento, ¿cómo ve los inicios?

Me siento feliz porque he hecho lo que me gusta, porque sigo haciendo lo que me gusta, con más éxito relativo porque he visto éxitos de otros compañeros que han sido pronunciados, pero me siento un hombre muy afortunado

do y seguiré haciendo lo que realmente me gusta y, si cabe, cada día tengo más ilusión.

¿Hay algún truco para mantenerse tantos años en activo y no aburrir y no pasar de moda?

Creo que no hay ningún truco, sino que el público te acepte o no te acepte pero eso sí, ser fiel a tus principios. Yo siempre he seguido una línea y procuro seguir esa línea, mi estilo, mi forma de cantar. A veces llegan productores y te quieren cambiar tu for-

«No hay ningún truco para mantenerse tantos años, depende de que el público te acepte o no te acepte»

«Éste es un momento difícil pero lo importante en la vida es tener salud, teniendo salud se puede salir de todo»

ma de cantar para hacer algo más actual para la gente más joven....pero lo bonito son las personas que van creciendo contigo y vas escribiendo el repertorio para la gente que te sigue.

Dé un consejo a la gente joven que comienza, que intenta hacerse un hueco en la música

No hay nada fácil en ningún tipo de carrera. Siempre hay mucha competencia, hay gente muy preparada, tienen mucha información..... Quizá lo teníamos más difícil cuando yo empecé porque había pocos medios y hoy hay muchos, pero hay una gran desventaja que es que hay mucha competencia, pero si uno cree en sí mismo, al final tiene su recompensa.

¿Comparte los programas de televisión como La Voz para dar a conocer a artistas que quieren hacerse un hueco?

Yo salí de un programa entre el año 77-78 que se llamaba Gente Joven en Televisión Española que se retransmitía los sábados por la mañana y todo lo que sea descubrir a gente con talento y que puedan tener una oportunidad pues está muy bien.

¿Se puede adelantar algo del repertorio de Alcobendas?

Estarán los temas más importantes de mi carrera.

¿Y del nuevo disco?

También adelantará algo del nuevo disco.



En esta ocasión Caperucita es más traviesa de lo habitual. Contrariamente, el lobo es mucho más inocente

La otra versión de 'Caperucita Roja'

José Luis Marqués reiventa el cuento clásico sobre las tablas para no dejar indiferente al público. La Sala Tarambana tiene diversas ofertas teatrales para todas las edades en las próximas semanas

Irene Díaz

Niños y mayores conocen el clásico cuento de 'Caperucita Roja', o al menos creen conocerlo. Los próximos días 26 y 27 de enero se representará en la Sala Tarambana (Calle de Dolores Armentgot 31) 'El gran musical de Caperucita Roja (la otra historia)' producida por La pandilla y Lula & Pipa Producciones. La cita será a las 18 horas el sábado y a las 17 horas el domingo.

El autor de esta obra, José Luis Marqués, lleva a las tablas el cuento clásico con algunas pequeñas variaciones. La víctima no será Caperucita, sino el lobo, un cánido vegetariano para más señas. En esta ocasión, el clásico

El cazador salvará al lobo vegetariano que, es perseguido por Caperucita, su madre y su abuelita

y temible lobo perseguidor se convierte en el perseguido por Caperucita, su ocupada madre, y su rica y aburrida abuela. El cazador vendrá en su defensa y lo salvará.

La dirección corre a cargo de Raquel Guerrero, y el elenco está formado por Ainhoa Azcona, Alejandro Colera, Noelia Muñoz

y Blanca Berdejo. Como todos los cuentos, este musical también tiene moraleja. Por eso enseñará a los niños buenos modales y respeto por los animales.

OTRAS ACTUACIONES

La Sala Tarambana ofrece otras funciones para los amantes del teatro. El mismo día 26 de enero, se representará, a las 23.30 horas, 'Águilas en el jardín', una fábula repleta de ironía que versa sobre los orígenes del mal. Es una crítica ácida en clave de humor sobre la imperfección de la naturaleza humana. En esta obra de Pau Pau Producciones, el actor Pablo Paz, da vida a seis personajes muy distintos que parti-

cipan en un concurso en el que tendrán que demostrar su valor al enfrentarse a retos desconocidos para ellos.

Por otra parte, los espectadores que quieran disfrutar de una bonita historia de amistad también tienen una cita con las tablas. El próximo 2 de febrero a las 21 horas, llega a la misma sala 'La casa está vacía', la historia de la repentina amistad de dos hombres, inicialmente enemigos, que encuentran consuelo al compartir sus miserias y desdichas. Su autor, Juan Expósito, realiza una crítica a la actual situación económica, a los medios de comunicación y a la falta de personalidad y madurez.

PROGRAMACIÓN DE ENERO

Los mejores monólogos en la 'Chocita del Loro' de Carabanchel

Natalia Campos

Los espectáculos de la Chocita del Loro en Carabanchel (Doctor Urquiola 23) siguen haciendo reír a carcajadas a todos los que se pasan por el local. En su escenario se representan comedias, espectáculos de magia cómica y cualquier show humorístico, pero su especialidad son los monólogos. Los responsables de este local son conscientes de la importancia de la risa. Por eso, no sólo se preocupan de hacer reír, sino de enseñar a divertirse. Por eso organizan cursos de monólogos a distintos niveles que son impartidos por artistas y profesores particulares.

PROGRAMA

Estupendos monologuistas forman parte del cartel programado para los últimos días de enero. Este viernes 'Kalderas' abrirá la noche encargándose de la primera función, que empieza a las 20 horas. Después, el humorista 'Marcos Arizmendi' dará una doble sesión de monólogos a las 22.30 y a la una de la noche.

El sábado los dos primeros monólogos de la noche vendrán de mano de Jose Andrés, a las 20.30 las 22 horas. El cómico Miguel Miguel pondrá punto y final a la noche con su función a la una de la madrugada. Además, el domingo le tocará el turno a Juan Aroca. Las últimas sesiones del mes correrán a cargo de Carlos Ramos y Álex Clavero, quienes presentarán sus divertidos monólogos el miércoles 30 y el jueves, 31 respectivamente.

LÍDIA LA EX CONCURSANTE DE 'FAMA' IMPARTE CLASES DE BAILE A LOS NIÑOS DEL BARRIO EN LA AVIB

Los pequeños de Butarque, ¡a bailar!

I. D.

Las clases de baile infantil de la Asociación de Vecinos Independiente de Butarque (AVIB) contarán, a partir de ahora, con un nuevo grupo de baile dirigido a niños de tres a cinco años.

La profesora de estas sesiones es la ex concursante de 'Fama, ¡a bailar!', Lída. Gracias a su trayectoria en este programa por todos conocidos, pone a disposición de los pequeños de Butarque su conocimiento y sus trucos.

Este nuevo grupo, además de contar con una maestra de lujo, es de lo más económico, algo que seguramente los papás agra-

decerán en estos tiempos de crisis económica.

El precio mensual de esta nueva actividad es de 13 euros para los miembros de la asociación, y de 15 para los no socios.

En cuanto al horario de las sesiones, será los miércoles de 17 a 18 horas.

OTROS GRUPOS DE BAILE

Por otra parte, la organización vecinal ofrece más actividades de baile infantil.

Es el caso de las sesiones de los lunes, que cuentan con dos grupos diferentes (para niños y niñas de edades comprendidas



Lída, la profesora de baile infantil en AVIB

entre dos y cuatro años), uno de 17:30 a 18:30 horas, que ya está completo y con lista de espera. El segundo grupo, de 16:30 a 17:30 horas, todavía dispone de plazas libres.

Para los pequeños interesados en el funky, la AVIB ofrece una alternativa, sesiones de esta disciplina para niños y niñas de cinco a diez años de edad. El horario de estos cursos es los lunes, de 18:30 a 19:30 horas. Sin embargo, este grupo también está completo y con lista de espera.

Los interesados pueden reservar su plaza poniéndose en contacto con la AVIB a través del correo electrónico (avib.butarque@gmail.com) o directamente en el propio local de la asociación, los martes y viernes de 18 a 21 horas.

SALUD SEXUAL

BLANCA DE LAMO GUERRAS

Terapeuta de Pareja y Sexual

Amor cibernético

Tengo personas cercanas que utilizan las redes sociales dedicadas al amor para encontrar la persona con la que pasar el resto de su vida. A veces no pasan ni de una hora o de una noche, pero otras veces se forjan relaciones largas. La gente piensa que las personas que alternan en estas redes son raras, ya que no son capaces de encontrar a alguien interesante en su círculo más cercano, teniendo que recurrir a perfiles cibernéticos para quedar con gente desconocida. ¿Qué les hace tomar la decisión de dejar de lado la realidad tangible para dar su confianza a Internet?

El tiempo parece ser la principal de las razones para que estas personas recurran a estos servicios. Son personas que trabajan muchas horas al día y cuyos trabajos les absorben muchísimo, quedándose sin tiempo para hacer una vida normal en la que conocer personas. Estas redes les proporcionan perfiles de las personas más afines, yendo un paso por delante a la hora de establecer la relación y descartando las cosas que no le gustan. Otra razón es el miedo al rechazo que tienen muchas personas ser las que den el primer paso. El estar hablando unos días antes hace que tengamos la sensación de conocer al otro, facilitando el sentirte cómoda para que puedan fluir nuestras características positivas.

¿Os atrevéis?

www.elplaceresuestro.com

El Museo Reina Sofía abre sus puertas al arte latinoamericano

'La invención concreta: Colección Patricia Phelps de Cisneros' puede visitarse hasta septiembre

Natalia Campos

El Museo Reina Sofía cuenta con una nueva exposición: 'La invención concreta'. Los madrileños podrán disfrutar con esta muestra hasta el próximo 6 de septiembre.

Las piezas que forman la obra pertenecen a la colección Patricia Phelps de Cisneros (que incluye las obras de varios artistas), que nunca antes habían sido exhibidas en Europa. Además, nunca se habían expuestas juntas tantas obras que formaran parte de esta colección.

Consciente de la importancia de esta nueva exposición, su Majestad la Reina Sofía visitó el museo homónimo para estar presente en la inauguración. La acompañó en este acto la consejera de Empleo, Turismo y Cultura de la Comunidad de Madrid, Ana Isabel Mariño.

El resultado que se presenta al público ha surgido de la colaboración de Manuel Borja-Villel, director del Museo Reina Sofía, y Gabriel Pérez-Barreiro, director de la Colección Patricia Phelps de Cisneros.

Con esta propuesta los responsables del museo quieren ampliar la presencia de este arte latinoamericano tan desconocido en nuestro país.

LA MUESTRA

Pinturas, esculturas, instalaciones, collages y obras gráficas. Todo ello puede verse en 'La invención concreta'. Al ver las 200 piezas que en total forman la exposición, el espectador podrá conocer un periodo clave de la modernidad latinoamericana: el que transcurre entre los años treinta y la década de los setenta.

Además, una veintena de estas obras, que descansan tempo-



Su Majestad la Reina Doña Sofía y la consejera de Cultura, Ana Isabel Mariño, en la inauguración de la exposición

Su Majestad la Reina Sofía estuvo en la inauguración acompañada por Ana Isabel Mariño

ralmente en el Reina Sofía, proceden del MoMa de Nueva York (institución a la que fueron donadas por la Colección Patricia Phelps de Cisneros).

Otra de las cosas que pueden comprenderse al visitar muestras es la diversidad de propuestas que ofrecen los artistas en función del contexto en el que han crecido o vivido, e función de la realidad que conocen.

Algunos de estos artistas que han creado las obras incluidas en esta colección concibieron la abstracción como un sistema para crear relaciones interpersonales mediante objetos manipulables. Por el contrario, para los demás, las proporciones matemáticas constituyeron una metáfora para la estructura subyacente del universo.

El ritmo visual y la repetición crean efectos ópticos y luminosos para muchos de estos jóvenes creadores norteamericanos. Otros ven en el lenguaje una forma de establecer un diálogo con la cultura del pasado.

Estas distintas intenciones y formas diferentes de concebir el arte tienen como consecuencia

Más de 200 piezas forman esta muestra que se expone por primera vez en Europa

que la colección Patricia Phelps de Cisneros sea variada y sorprendente.

Las obras están distribuidas atendiendo a criterios de afinidad que existen entre los autores. Desde esta perspectiva se puede entender que la cercanía en el uso del lenguaje artístico no se traduce necesariamente en una finalidad común respecto al objetivo de su arte.

LIBROS: LAS RECOMENDACIONES DE LA SEMANA

El guardián invisible

Dolores Redondo
Ed. Destino

Es una historia que mezcla investigación policial con la magia de la mitología vasco-navarra. Todo comienza cuando en los márgenes del río Baztán, en el valle de Navarra, aparece el cuerpo desnudo de una adolescente en unas circunstancias que lo relacionan con un asesinato ocurrido hace un mes.



El Pensionado de Neuwelke

José C. Vales
Ed. Planeta

El Pensionado de Neuwelke es la historia de una joven institutriz francesa aquejada de una rara y terrible afección que la convierte en una proscrita. Tras recorrer Europa huyendo de un implacable exorcista, la maestra llega al Pensionado de Señoritas de Neuwelke. Allí, por fin, cree haber encontrado la paz.



Me salvó una lágrima

Angèle Lieby | Hervé de Chalendar
Ed. Martínez Roca

Este libro cuenta la pesadilla de una mujer que permaneció consciente dentro de su cuerpo inánime: escuchaba lo que sucedía a su alrededor, recibió tratamientos sin anestesia y soportó un trato hospitalario insensible, ya que la habían dado por muerta clínicamente.



La vida a veces

Carlos Del Amor
Ed. Espasa

Este libro recopila historias en la que los protagonistas son los detalles, las cosas pequeñas que no aparecen en los grandes titulares de los periódicos. Veinticinco vidas a pie de página: cartas que no llegan, corazones en paro, vidas sin recuerdos, fotos de sucesos que no ocurrieron, aeropuertos con besos...



Los hermanos Sinclair. Mis más secretas fantasías

Julianne MacLean
Ed. Esencia

Lady Rebecca tenía diecisiete años cuando Devon Sinclair la salvó de lo que habría sido una auténtica tragedia. Desde entonces, ella ha sentido un irresistible deseo por ese misterioso hombre. El destino hará que vuelvan a verse cuando se comprometa con otro.



Las noches de los jóvenes de Madrid, ahora en las bibliotecas

Los estudiantes de Madrid se han encerrado para reclamar la apertura 24 horas

Natalia Campos

Ahora que se acercan los exámenes los días son demasiado cortos para los jóvenes madrileños, que necesitan también las noches para estudiar. Por eso, alrededor de 30 personas se encerraron la noche del martes al miércoles en la biblioteca Central de Madrid, en Iglesia y otras 20 lo hicieron en la de Retiro. El objetivo de pernoctar en las bibliotecas era reclamar a la Comunidad de Madrid que abra estos centros las 24 horas durante el periodo de exámenes.

‘¡Ni nos dejan trabajar ni nos dejan estudiar!’ es el lema que utilizan los jóvenes afectados por el horario de apertura parcial. Han creado la plataforma ‘bibliotecas24horas’. Los jóvenes explican que antes sí se habrían 24 horas las bibliotecas y que ahora ellos tienen la misma necesidad, pero que el horario sí ha cambiado. Es cierto que el hora-

rio de apertura se ha ampliado por estar en época de exámenes, pero sólo hasta la una de la madrugada y no 24 horas como años anteriores.

“Para muchos de nosotros ésta es la única forma de estudiar.

EL ENCIERRO PROTESTA ACABÓ SIN INCIDENTES

Los jóvenes estudiantes españoles, que también se ven afectados por la subida de las tasas universitarias no se resignan. Un ejemplo de ello es este encierro, que ha sido una forma de protesta totalmente pacífica. Así lo ha asegurado la Consejería de Empleo, Turismo y Cultura en un comunicado. Los manifestantes que pasaron la noche en los edificios de las bibliotecas regionales se marcharon “por su propio pie” a las 7 horas.

En casa no podemos estudiar y tampoco podemos independizarnos; si nos cierran la biblioteca, nos dejan sin alternativas”, afirma el portavoz de este grupo de protesta.

RESPUESTA DE LA COMUNIDAD

Desde la Consejería de Empleo, Turismo y Cultura han indicado que el horario de apertura de las bibliotecas se ajusta a la demanda. La reducción del horario se debe a que en el pasado año 2012, se notó que descendía mucho el número de jóvenes que estudiaban en estos centros a partir de la 1 de la noche.

Indicaron que con el nuevo horario, más de 120.000 madrileños se beneficiaron del servicio, pero también se han ahorrado cerca de 200.000 euros, que podían utilizarse para otras cosas más necesarias como aumentar el fondo bibliográfico de las bibliotecas.



One direction en uno de sus conciertos

Una primavera con la mejor música en Madrid

Natalia Campos

La primavera traerá a Madrid no sólo días más largos y temperaturas más altas, sino también la mejor música en directo. Son varios los cantantes que ya han anunciado las fechas de sus conciertos en la capital.

Uno ejemplo de ello son los míticos Iron Maiden, que ya han confirmado que serán cabeza de cartel del festival ‘Sonisphere’ que se celebrará el 31 de mayo en el recinto del Auditorio Miguel Ríos de Rivas Vaciamadrid.

Otro de los que pondrá ritmo a la capital será el cantante, pianista y compositor canadiense Patrick Watson. Sus fans podrán disfrutar de la música experimental de este artista el próximo 11 de marzo en la sala Arena.

También aterriza en Madrid Lana del Rey, la revelación musical del 2012. Está joven estadounidense que se ha convertido en una de las caras más conocidas del indie-pop internacional actuará el 9 de mayo en La Riviera. Dará un concierto muy personal en el que no faltarán los temas que

la lanzaron al estrellazo, como ‘Video Games’.

Además, el fenómeno musical One Direction también pisará tierras madrileñas en el mes de mayo, exactamente el día 24. El Palacio de los Deportes se llenará de fans para recibir a estos cinco jóvenes británicos y escuchar su último trabajo: ‘Take me home’.

PRODUCTO NACIONAL

Un clásico representante del pop español, Ismael Serrano, inicia una nueva gira con una única actuación programada en la capital: el 20 de abril en el Palacio de los Congresos. En sus nuevos conciertos sorprenderá con una escenografía muy original: sitúa a los espectadores en un bar donde el cantante sigue una trama que va dando paso a las canciones de su último trabajo.

El concierto de Alejandro Sanz en Madrid llega muy cerca del verano, concretamente el día 6 de junio en el Palacio de los Deportes. ‘La música no se toca’ es el nombre del trabajo que el cantante presentará en su próxima visita a su ciudad natal.



Una biblioteca de la Comunidad de Madrid

Cuatro millones y medio de turistas visitaron Madrid

N.C.

La Comunidad de Madrid recibió el año pasado casi cuatro millones y medio de turistas, según los datos de la Encuesta de Movimientos Turísticos en Fronteras. Esta cantidad es un 0,4 por ciento superior a la del 2011. Los principales motivos por los que se viene a la capital son ocio

(80%) y trabajo. La mayoría procede de Italia, Reino Unido o Alemania.

Por otra parte, Madrid también es el destino turístico preferido para los españoles que no quieren salir del país. La eligen, según datos de la agencia Expedia.es, por su gastronomía y amplia oferta cultural. Y es que, se-

gún los últimos datos del Observatorio de la Cultura, la capital española es la que más destaca por la calidad de su programación cultural y la segunda con los espectáculos más innovadores. También se encuentran en Madrid las instituciones culturales que este estudio considera más importantes de España: el Museo Reina Sofía, el Museo del Prado, el Museo Thyssen Bornemisza, Matadero Madrid y la Casa Encendida, son las primeras, pero la lista sigue.

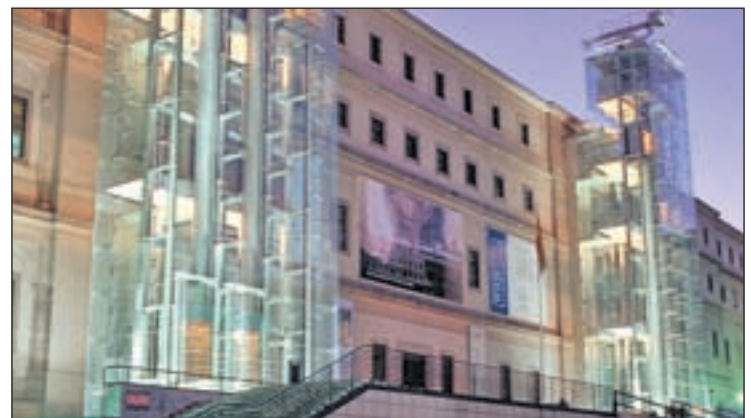

Museo Reina Sofía, considerado la institución más importante de España

KATY MIKHAILOVA PRESENTADORA DE 'ES MODA' EN ESRADIO Y LIBERTAD DIGITAL TV

La autora del blog de moda y tendencias "Visteme deprisa" de Gentedigital.es inicia una nueva etapa en televisión de la mano de César Vidal. Cada viernes analiza el por qué y el cómo de la moda

«La alta costura sigue en la trampa del ciclo anual frente al éxito de Zara»

A. Castillo

El pasado viernes 11 de enero se estrenó la sección pionera en moda del programa nocturno de EsRadio y Libertad Digital TV 'Es la Noche de César'. Un microespacio semanal presentado por la periodista Katy Mikhailova.

¿En qué consiste este nuevo espacio de moda en televisión?

Es un espacio en el que cada viernes a las 21:30 analizo la moda junto a César Vidal. Lo hago desde un enfoque psicológico, tanto del consumidor como del diseñador y creador o de las empresas; desde enfoques sociológicos, el cómo nacen las tendencias en una sociedad y cómo cada diseñador o las empresas 'low cost' acogen esas tendencias que surgen de la calle o de un movimiento histórico o social. También trato la moda desde un enfoque económico, pues la moda es la segunda industria más importante en España después del turismo -sólo hay que ver que Amancio Ortega es el tercer hombre más rico del mundo- y desde un punto de vista del arte, porque el creador de moda es también un artista. No trato el qué, sino el por qué y el cómo.

¿En qué punto está la moda en España?

Hay que diferenciar el 'pret a porter' o la alta costura y la moda 'low cost'. En 'low cost' sí hay

una identidad española, con Inditex, Mango y el grupo Cortefiel, los tres gigantes españoles de moda acelerada, producción rápida, bajo coste y una logística impresionante. Zara repone dos veces por semana las colecciones en tienda y en ese aspecto a España le va muy bien. Se puede decir que el mundo se está vistiendo de Zara.

En cuanto al 'pret a porter' o la alta costura, se está viendo perjudicada por el éxito de estas firmas de bajo coste, porque hacen productos muy buenos, muy parecidos y a un precio muchísimo menor. Y porque siguen atascados en la trampa del ciclo anual, que consiste en crear dos colecciones al año. Mientras Zara crea al año 600 millones de colecciones que venden en 82 mercados en los cinco continentes, los diseñadores de alta costura siguen atascados en las dos colecciones de primavera-verano, y otoño-invierno, que además crean con un año de antelación, con lo que en tienda corre el riesgo de que se compre todo y se quede sin ropa para vender, o que no se venda y pase al stock y tengan que recurrir a los outlets.

¿Hay rivalidad territorial en la moda?

La hay en cuanto a desfiles. En Barcelona está la pasarela Gaudi, y en Madrid, la Mercedes



Katy Mikhailova

Benz Fashion Week. En Barcelona son más nacionalistas a la hora de aceptar diseñadores no catalanes y siempre están los mismos. En Madrid, Esperanza Aguirre hizo mucho por la moda española porque trajo a la pasarela internacional de Madrid a diseñadores vascos, catalanes, valencianos, etc. Madrid ha acogido todas las realidades de la moda de España, mientras que Cataluña sigue encerrada. Al mismo tiempo es absurdo que en un mismo país haya dos pasarelas compitiendo entre ellas.

¿Se apoya la innovación?

Hay una saturación de escuelas de moda, de diseño y de tecnologías, logísticas, etc, pero es una forma de sacar rentabilidad al negocio de la moda. No es un apoyo verdadero, ni se apoya suficientemente a los diseñadores.

¿Es la crisis una oportunidad para la moda?

La crisis está afectando a la moda de los diseñadores independientes que dan su nombre a la marca y presentan sus colecciones en la pasarelas. Mientras que está beneficiado a las firmas de bajo coste, a la alta costura le está perjudicando. Pero el verdadero problema de los diseñadores es que la sociedad está cambiando; ellos siguen atascados en un modelo anticuado de ciclo anual, mientras que Zara tiene un ciclo corto que repone dos veces por semana la colección.

¿Cuál es el éxito del modelo de Zara?

Dos veces por semana traen prendas nuevas y lo que no se vende se cambia de sitio. Hay una consumidora fiel que cada semana pasa por Zara para ver qué cosas nuevas hay. Son 600 millones de colecciones al año. La ropa llega en Europa en 48 horas y en 72 horas al resto del mundo.

MERCEDES BENZ FASHION WEEK MADRID DEL 18 AL 22 DE FEBRERO

Se acerca la semana de la moda

Natalia Campos

Los amantes de la moda ya están impacientes esperando la llegada de la próxima edición de la 'Mercedes-Benz Fashion week Madrid'.

La moda será la protagonista de la capital desde el lunes 18 hasta el viernes 22 de febrero. Durante estos días, los mejores diseñadores del momento presentarán sus propuestas para el próximo otoño-invierno.

PROGRAMACIÓN

En esta edición, los realizarán en dos salas. Una de ellas será la ya mítica Pasarela Mercedes Benz y

la otra será la nueva Pasarela Bertha Benz.

Francis Montesinos será el encargado de inaugurar la pasarela Mercedes Benz, el día 18 a las 13 horas. Está previsto que también muestren allí su trabajo durante la misma jornada Miguel Palacios y Ana Locking. El primero que pisará la pasarela Bertha Benz será Andrés Sardá a las 11.30 horas. El día continuará en esta sala con las propuestas de Hannibal Laguna, Teresa Helbig, Juana Martín y Maya Hansen.

Los encargados de poner glamour a la segunda jornada serán

Rabaneda, María Barros, Victorio & Lucchino o Roberto Verino.

El miércoles 20 de febrero podrán verse los diseños de, entre otros, Juanjo Oliva, Ágatha Ruíz de la Prada, Amaya Arzuaga o Devota & Lomba.

El último día dedicado a los diseñadores de renombre será el jueves 21. Sita Murt, TCN o María Escoté intentarán sorprender con sus prendas.

Por último, el viernes 22 de febrero EGO llega a Cibeles. Es el turno de los diseñadores novatos, que luchan por conseguir un puesto entre los grandes y darse a conocer en el mercado. Alguno



Imagen de un desfile de una edición anterior

nos de los nombres que aparecen este año son: POL, Pepa Salazar o Leyre Valiente.

Otros desfiles, a los que sólo será posible asistir con invitación directa del diseñador, son

los que correrán a cargo de Anjara (19 de febrero a las 21 horas), José Matteos (el día 21 a la misma hora) y María Lafuente (último día, el 22 de febrero, también a las 21 horas).



acua SEC

SOLUCIONE **DEFINITIVAMENTE** LA HUMEDAD DE SU VIVIENDA



Averiguamos cuál es la causa de la humedad para aplicar el tratamiento específico

GARANTÍA
HASTA
30
AÑOS

DIAGNÓSTICO COMPLETO
GRATUITO



www.acuasec.com

Teléfono **GRATUITO 900 809 939**

Más información





EL TIEMPO

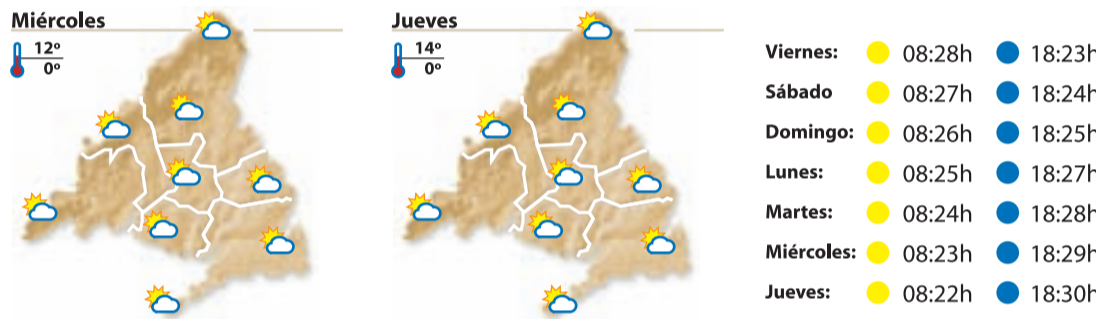
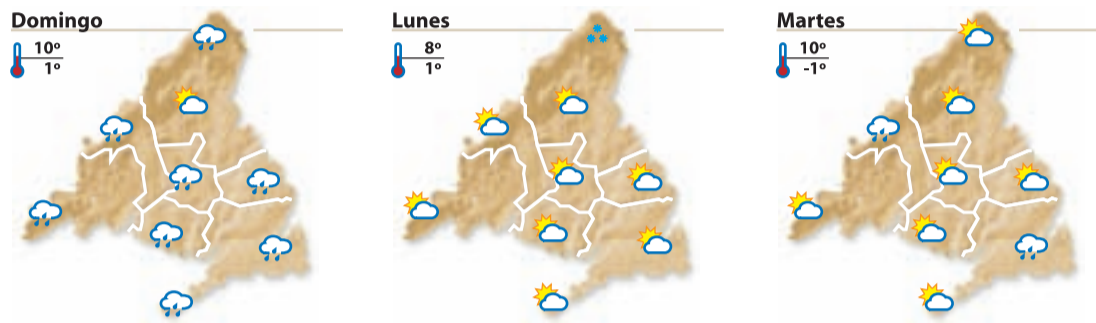
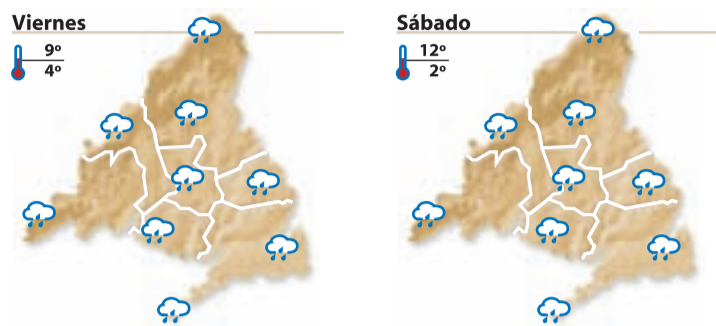

Viernes:	● 08:28h	● 18:23h
Sábado:	● 08:27h	● 18:24h
Domingo:	● 08:26h	● 18:25h
Lunes:	● 08:25h	● 18:27h
Martes:	● 08:24h	● 18:28h
Miércoles:	● 08:23h	● 18:29h
Jueves:	● 08:22h	● 18:30h



Llega a Madrid la XIII edición de 'Escena Contemporánea'

Natalia Campos

Durante casi un mes, desde el próximo 30 de enero hasta el 24 de febrero, se celebrará en Madrid la decimo tercera edición del festival 'Escena Contemporánea'.

Los jóvenes creadores, tanto nacionales como internacionales, que participan en este evento parten de la realidad actual y trabajan con ella para poder

transmitir ideas, emociones y pensamientos nuevos a todos los espectadores.

Se representarán 24 espectáculo de danza y teatro, de los cuales siete serán un estreno absoluto. Las actuaciones se realizarán en 16 espacios diferentes de la Comunidad como los exteriores del edificio España, el exterior del Teatro Valle-Inclán, o el Mercado de la Cebada.



La Veronal, un participante

Cultura Madrid

Esta semana el Gastrofestival enfatiza uno de los grandes atractivos turísticos de la capital, la gastronomía. Pero, además, Madrid ofrece una amplia oferta de exposiciones, obras de teatro y espectáculos musicales.

Infantil

Patito feo

Teatro Cofidis Alcázar

Hasta el próximo día 9 de febrero los más pequeños podrán aprender el valor de la superación y del respeto gracias a la representación teatral de este clásico de la literatura infantil.



Gastrofestival, la mejor cocina en la capital

Un año más el Gastrofestival se celebra en Madrid hasta el próximo 3 de febrero. En su cuarta edición este evento incorpora muchas novedades como: dos rutas, un ciclo de menús para los que aman por igual la gastronomía y el diseño y la incorporación del Museo del Prado y la visita a las cocinas del Palacio Real.

tresijos de una familia después del fallecimiento del padre.

Yerma

Teatro María Guerrero

Hasta el próximo 17 de febrero podrá verse en Madrid esta pieza en la música de Enrique Morente. En esta ocasión, se trata de una versión de Miguel Narros, que dirige esta célebre y reconocida tragedia que gira en torno a los temas de la esterilidad, la fecundidad y la identidad femenina.

Perversiones sexuales en Chicago

Teatro Lara

Este viernes día 18 de enero se estrena esta obra que estará en cartel hasta el próximo 31 de

marzo y que narra la historia de dos parejas de amigos, Danny y Bernard, que compaginan sus rutinarios trabajos de oficina con confesiones sobre sus experiencias y preferencias en el terreno del sexo. Es una forma divertida e innovadora de tratar este tema tabú.

Música

Ara Malikian y la orquesta en el tejado

Teatro Real

El próximo domingo 27 de enero, el famoso violinista presentará la formación 'La orquesta en el tejado' en la que trabajará como director y concertista. Comenzará así un ciclo de conciertos que se celebrará en el Teatro Real y que no sólo quiere trascender en el ámbito musical, sino también acercar la música clásica a un público más amplio.

María Mezcle

Peña Flamenca Duende

Este viernes día 25 de enero, a partir de las 23.30 horas, todos los amantes del flamenco tienen una cita con esta cantante, que ya es considerada una importante figura de este género y que actuará en Madrid para hacer disfrutar con su voz a todos sus fans.

Andy y Lucas

Café Teatro Casablanca

El sábado día 26 a partir de las 21.30, este famoso duo gaditano vuelve a la capital con su ritmo particular. En esta ocasión, los artistas harán bailar a todos los asistentes al ritmo de las canciones de su nuevo disco llamado 'El ritmo de las olas'.

Teatro

Hermanas

Teatro Maravillas

Hasta el próximo 3 de febrero se escenificará en Madrid esta obra en la que las conocidas actrices Amparo Larrañaga, María Pujalte y Marina San José ejercen de hermanas. Carol López se ha inspirado para escribir esta tragicomedia en la película de Woody Allen 'Hanna y sus hermanas' y en ella retrata los en-

VUELVE AL TEATRO INFANTA ISABEL DE MADRID

Segunda temporada de 'El apagón'

N. C.

Las situaciones más cotidianas de la vida diaria protagonizan 'El apagón'. Esta comedia, dirigida por Yllana, regresa al Teatro Infanta Isabel de Madrid.

El actor Agustín Jiménez protagoniza la segunda temporada de esta obra que explota un humor irreverente, irónico e inte-

ractivo para conseguir que el público se ría a carcajadas.

El montaje y la representación de esta obra muestran un juego escénico muy original: cuando las luces del escenario están apagadas, los actores pueden ver, pero el público no; también ocurre al revés, cuando se encienden, los espectadores

pueden ver pero los intérpretes se encuentran a ciegas.

El argumento gira en torno a una pareja que tiene planes distintos para una misma noche. Él es un joven artista que espera la visita de un crítico de arte. Ella decide que es un momento ideal para que su pareja y su padre se conozcan.



Anuncios breves

Para insertar un anuncio en Gente en Madrid, llame al teléfono:

OTRAS EDICIONES GENTE
BURGOS: 807 505 132*
BARCELONA: 915 412 078
LEÓN: 807 517 310*
LOGROÑO: 807 505 794*

PALENCIA: 807 505 781*
SANTANDER: 807 505 779*
VALLADOLID: 807 517 023*

*El coste de la llamada a los números 807 es de 1,21 € Minuto desde la red fija y 1,57 € Minuto desde la red móvil. I.V.A. Incluido.

ÍNDICE DE SECCIONES

1. Inmobiliaria
2. Empleo
3. Casa y hogar
4. Enseñanza
5. Animales
6. Informática

7. Motor
8. Servicios profesionales
9. Varios
10. Terapias y masajes
11. Relaciones personales
12. Servicios 803
13. Esoterismo

91 548 02 63 - 91 541 20 78

La recogida de anuncios para la edición de la semana será hasta las 15:00 horas del Lunes. Gente en Madrid no se responsabiliza de la procedencia, ni de la veracidad de los anuncios breves, y se reserva el derecho de modificar el emplazamiento de los anuncios breves así como su publicación o no en caso de no cumplir con las condiciones.

CADA ANUNCIO SE PUBLICARÁ 1 SEMANA.

Clifford Auckland 91 533 29 61
CONSULTORES www.cliffordaukland.es

¡DINERO URGENTE!

Si tiene poca hipoteca o ninguna SÓLO CON EL D.N.I. Y LAS ESCRITURAS

SOLUCIONAMOS HIPOTECARIAMENTE PROBLEMAS ECONÓMICOS

Intermediarios independientes - ABOGADOS.

OID

Organización Impulsora Discapacitados

NECESITAMOS TRABAJADORES PARA VENTA DEL EUROBOLETO

Interesados contactar en: **915 423 371**

1. INMOBILIARIA

1.2 ALQUILER DE PISOS

OFERTA

300€. Abrantes. Estudio. ☎ 618 279 469.

350€. Apartamento amueblado. Ocasión. ☎ 636 798 929.

400€. Carabanchel, 2 dormitorios ☎ 914 312 880.

470€. Oportunidad. Zona Sur. ☎ 914 312 897.

ALQUILO estudio pequeño, totalmente equipado. 475€. ☎ 606 463 101.

ALQUILO piso económico. ☎ 629 515 606.

CARPETANA 420€. Piso 2 dormitorios. ☎ 915 433 763.

ESTUDIOS- apartamentos. 300-450€. ☎ 653 919 652.

MORATALAZ, 2 dormitorios. 580€. ☎ 650 255 698.

PISO 3 dormitorios. 450€. ☎ 653 919 653.

VALDEMORO, 3 dormitorios. 530€. ☎ 626 803 439.

VALDEMORO. Chalet 780€. ☎ 675 812 449.

VALLECAS. Alquiler piso reformado, calefacción. 490€. ☎ 652 112 007.

1.3 ALQUILER HABITACIONES

OFERTA

ALQUILO 2 habitaciones en piso de 3, una grande. Agua caliente, calefacción central, a 2 minutos de Renfe/ Metro. Zona tranquila lviada. 2 grandes terrazas. 230€ todo incluido. ☎ 659 038 902.

ALQUILO habitación Móstoles 170€. ☎ 617 515 269.

GETAFE. Alquiler habitación. 260€. ☎ 630 681 181. ☎ 918 941 474.

HABITACIÓN Valderas. 190€. Gastos compartidos. ☎ 626 847 168.

1.5 NEGOCIOS

OFERTA

ALQUILO o vendo, taller mecánico funcionando, zona Ascaao. ☎ 654 424 333.

1.7 LOCALES

OFERTA

LOCAL comercial alquiler 50 metros 400€. ☎ 676 147 827.

2. EMPLEO

2.1 OFERTA DE EMPLEO

OFERTA

SE PRECISA PERSONAL PARA ALMACÉN en empresa de alimentación

653 949 785

¿BUSCAS ingresos?. ☎ 918 273 901.

¿TE GUSTA TRABAJAR CON NIÑOS? HAZTE CUIDADORA INFANTIL EN 2 MESES. PRÁCTICAS GARANTIZADAS EN GUARDERÍAS. BOLSA EMPLEO. ☎ 914 293 000.

AUXILIAR CLÍNICA CON- SIN TÍTULO PARA RESIDENCIAS GERIÁTRICAS. PREVIO BREVE PERIODO FORMACIÓN DE CUATRO SEMANAS MISMO LUGAR TRABAJO. ☎ 914 293 000. ☎ 913 690 029.

AUXILIAR-VIGILANTES (AMBOS SEXOS) CON- SIN TÍTULO PRECISAMOS EMPRESA SEGURIDAD. CUALQUIER NACIONALIDAD. OFRECEMOS FORMACIÓN TÍTULO VIGILANTE Y GRADUADO EN ESO. ☎ 914 291 416. ☎ 914 291 400.

BUSCAMOS comerciales/ distribuidores independientes. ☎ 639 335 547.

EMPRESA de alimentación busca personal. Interesados llamar mañanas. ☎ 622 825 051. ☎ 622 823 351.

EMPRESARIO NECESITA SEÑORITA COMPAÑÍA, JOVEN, CARIÑOSA, LIBERAL INTERNA. 1200€- 3200€. MENSUAL. ☎ 657 539 413.

GANA Dinero. ☎ 622 707 908.

GRADUADO ESCOLAR EN ESO, UN SOLO CURSO, TÍTULO OFICIAL, PRESENCIAL- A DISTANCIA. EXÁMENES EN EL CENTRO. ÚLTIMA SEMANA DE MATRÍCULA. ☎ 914 293 000. ☎ 914 291 400.

NECESITAMOS limpiadores, cajeros, camareros. ☎ 905 455 086.

TRABAJA en tanatorios: Tanaoestética, Peluquería, Adecuación. Maquillaje, curso practico. ☎ 695 695 414.

WWW.INGRESOSEXTRAS.INFO ☎ 918 273 901.

2.2 DEMANDA DE EMPLEO

OFERTA

BUSCO trabajo como interna-externa. ☎ 699 123 132.

CHICA española busca trabajo: limpieza, cuidado niños/ ancianos, otros trabajos. Experiencia. ☎ 616 526 602.

ESPAÑOLA cocina, limpieza. ☎ 665 840 303.

4. ENSEÑANZA

4.1 FORMACIÓN

HAZTE QUIROMASAJISTA. INFORMATE EN: WWW.CENTRONOVIADO.COM

INGLÉS. Leganés. Económico. ☎ 916 873 161.

MATEMÁTICAS, bachillerato. Examen acceso ciclo superior. ☎ 686 812 123.

MATEMÁTICAS, clases particulares. ☎ 916 824 229. ☎ 609 950 922.

MATEMÁTICAS, matlab, informática. Clases particulares. ☎ 672 621 212.

6. INFORMÁTICA

6.1 REPARACIONES

OFERTA

INFORMÁTICO a domicilio. ☎ 666 367 581.

8. SERVICIOS PROFESIONALES

8.1 ASESORÍAS

OFERTA

ABOGADO extranjeros, penal, laboral, divorcios, autónomos. Consulta gratis. ☎ 915 325 746. ☎ 619 624 462.

ABOGADOS A COMISIÓN. CONSULTA GRATUITA. LABORAL, CIVIL, PENAL Y CONTENCIOSO. HONORARIOS ECONÓMICOS. ☎ 609 250 828.

8.2 OBRAS Y REFORMAS

OFERTA

COBRO la voluntad. Ángel, pintor español. Experiencia. Limpieza. ☎ 651 556 230.

MÓSTOLES Fontanero, calefactor. ¡Económico!. ☎ 605 370 145.

PINTORES pisos dos dormitorios 280€, tres dormitorios 340€ materiales incluidos. ☎ 608 856 452.

9. VARIOS

9.1 VARIOS

DEMANDA

COMPRO juguetes antiguos, Mádelman, Scalextric, trenes. ☎ 653 017 026.

COMPRO juguetes antiguos. ☎ 607 713 684.

10. TERAPIAS Y MASAJES

10.1 TERAPIAS

OFERTA

CONGOSTO. Masajista diplomada. ☎ 676 707 035.

MAYORES, enfermos. Española titulada. Masajes domicilio. Aluche. ☎ 617 096 488.

10.2 MASAJES

OFERTA

20€. Española. Masaje sensitivo. ☎ 600 345 107.

¡ESPAÑOLA!! Supermasajes. Recibo sola. Avenida América. ☎ 608 819 850.

¡CANILLEJAS! Madreleña. Masajista. 24 horas. ☎ 639 549 189.

¡MADRILEÑA! Alcalá 702. ☎ 690 713 404. Permanentemente.

30€ MEDIA HORA. ELENA. ESPACIO Y TRANQUILIDAD. DISCRETA. MOSTOLES. ☎ 603 246 661.

ALCOBENDAS. Jóvenes españolas. 30€. ☎ 916 587 159.

ALINA MASAJISTA. RELAJACIÓN TOTAL. VOY DONDE ESTÉS (HOTELES/ DOMICILIOS/ OFICINAS). 75€ TAXI INCLUIDO. VISA. ☎ 610 093 249.

ANA. Sensitivos 20€. ☎ 632 703 086. Valdeacederas.

ANDREA. MASAJE SENSITIVO. ZONA LISTA. ☎ 608 218 714.

ANDREA. Masajes. Vistalegre. ☎ 690 877 137.

CARABANCHEL. Carmen. Madrid. ☎ 690 877 137. ☎ 914 617 809.

CARLA. MASAJISTA PROFESIONAL. HOTELES/ DOMICILIOS. 75€. TAXI INCLUIDO. VISA. ☎ 600 095 042. ☎ 913 666 960.

CAROLINA. MASAJE RELAJANTE. METRO LISTA. ☎ 914 023 144. ☎ 679 123 947.

CARPETANA. Jessica jovencita. ☎ 690 877 137.

CHICO Madrid. Masajes. Sólo mujeres. ☎ 667 406 064.

CORDOBESA Madrid. Masaje sensitivo. ☎ 633 955 181.

EMBAJADORES. Masajes sensitivos. ☎ 914 676 996.

GABRIELA. 19 AÑOS. MEJICANA. MASAJES DOMICILIO. MADRID/ ALREDORES. ECONÓMICOS. 24 HORAS. ☎ 618 200 378.

GRAN VÍA. MASAJES. ☎ 915 426 871.

JOVEN masajista. ☎ 696 903 564.

LEGANÉS masajes. También domicilio. ☎ 674 572 544.

MARQUES VADILLO. MASAJES 30€. ☎ 652 110 829.

MASAJES 20. ☎ 648 740 917.

MASAJES ESPECIALES. ☎ 603 234 274.

MASAJES SENSITIVOS. ☎ 686 425 490.

MORENA. 30€ MEDIA HORA. MOSTOLES. ☎ 637 260 976.

MOSTOLES MASAJES. NICOLL. 30€ MEDIA HORA. DISCRETA. 28 AÑOS. ☎ 602 487 822.

MOSTOLES SARA. ☎ 630 565 960.

MOSTOLES. NUEVAS MASAJISTAS, JOVENCITAS. ☎ 669 363 918.

NANCY. Carabanchel. ☎ 608 335 446.

ORIENTALES. Masajes. 35€. Avenida Albufera. ☎ 603 252 202.

PARLA. MASAJISTAS JOVENCITAS. ☎ 635 312 216.

PARLA. MASAJISTAS. DE 9:00 A 13:30, DE 20:30 A 1:00. ☎ 633 288 325. ☎ 675 327 328.

PLAZA CASTILLA. MASAJES RELAJANTES. ☎ 917 339 074.

SARA 18 años. Valdeacederas. ☎ 620 326 543.

TETUÁN. Masajes relajantes. ☎ 911525859.

URGEL. MASAJES. ☎ 911 539 753.

VISTALEGRE. Argentina. Masajes. ☎ 914 617 809. ☎ 690 877 137.

DEMANDA

NECESITO masajistas. ¡Urgente! ☎ 914 291 073.

NECESITO señorita masajista. ☎ 915 271 410.

NECESITO señoritas. ☎ 655 230 099.

11. RELACIONES PERSONALES

11.1 AMISTAD

OFERTA

¿QUIERES CONOCER LO MÁS NUEVO EN CONTACTOS? AUTOMÁTICO. SIN OPERADORES. COMUNICATE CON CHICAS DE TODA ESPAÑA DE FORMA ANÓNIMA, FÁCIL Y GRATUITA. 1ER TELÉFONO GRATIS. ☎ 900 900 222. (SÓLO RED Fija) ☎ 918 381 280.

CHICA SOLITA SIN CARGAS FAMILIARES. BUSCA AMISTAD SINCERA. LLÁMAME. ☎ 639 232 004.

CONOCE CHICAS TODA ESPAÑA. ES UN CHAT TELEFÓNICO. AQUÍ NO ENCONTRARAS PROFESIONALES. AMISTAD, CITAS A CIEGAS, SEXO TELEFÓNICO Y MUCHO MAS. ☎ 902 092 900. (1€ 1/2 H.). ☎ 640 100 283. (TARIFA MÓVILA MÓVIL).

11.2 ÉL BUSCA ELLA

OFERTA

CHICO 43 años, para mujeres maduras discretas. Discreción. Leganés. ☎ 639 409 486.

ESPAÑOL atractivo. 43 años. Conocería chica atractiva. Latina- Marruecos hasta 36. ☎ 662 506 882.

SOLTERO 42 años, busca mujer para relación estable, cariñosa, romántica, pasional. ☎ 637 788 021.

SOLTERO empresario, para amistad, relación/ matrimonio. Madrid. Formalidad. ☎ 651 858 134.

CADENA DE PRODUCCION PRECISAMOS

PERSONAL

AMBOS SEXOS

645 335 534

11.3 ELLA BUSCA ÉL

OFERTA

ESPAÑOLA 70 años. Desea conocer señor mayor. Máxima seriedad. ☎ 914 682 237.

MUJER 45, creyente, cariñosa, trabajadora, no fumo/ bebo. Desearía relación, hombre simple 50/55 años. ☎ 633 171 263.

UNIVERSITARIA jubilada, buena presencia conocería caballero culto, agradable, 68 - 75. ☎ 651 041 419.

11.6 AGENCIAS MATRIMONIALES

OFERTA

UNICIS. ☎ 911 250 115. www.unicis.es

12. SERVICIOS 803

12.1 OCIO

OFERTA

GRABACIONES superfuertes. Disfrútalas. ☎ 803 514 261. 1,21€

13. ESOTERISMO

13.1 TAROT

OFERTA

TAROT vidente fiable. ☎ 902 888 151.

VIDENTE desde niña. ☎ 913 264 901.

MAGIA NEGRA - VUDU BELÉN Y EDÚ

PODEROSOS BRUJOS - AMARRES ETERNOS

¿Quieres que tu pareja sea sólo para ti?
¿Quieres que no te engañe ni te desprecie?
¿Quieres dominarle y enloquecerle de pasión?

AMOR - TRABAJO - SUERTE - NEGOCIOS

VIBENCIA ESPÍRITISMO **646 253 604**

AMOR - TRABAJO - SUERTE - NEGOCIOS **679 987 014**

No pague nada antes de recibirlo

poderososbrujos@hotmail.com

¿Basta de fracasos y abandonos no mas sufrimientos

Taykunta ÚNICO QUE REALIZA RITUALES Y SORTILEGIOS EN TU PRESENCIA

AMOR, TRABAJO, DINERO, SUERTE, PROSPERIDAD... Poderosos amarres de amor y dominio para cualquier sexo, sólo con el nombre o foto consigues una unión perpetua.

PREDICCIONES INMEDIATAS **697 649 611**

GARANTIZO 1º RESULTADOS Y DESPUÉS PAGAS

llame ahora y gane una tirada de tarot gratis

Maestra Chamana Chalana

La bruja del amor y la felicidad

¿CANSADO DE SUFRIR POR AMOR NO CORRESPONDIDO?

¡Basta ya de perder tiempo y dinero! AMARRES - RECUPERE LA FELICIDAD

En sólo 72 horas recupero a tu ser amado. Pensar en ti día y noche. El o ella regresará en busca de pasión. Experta en uniones de pareja. Puedo hacer posible lo imposible.

AMOR - DINERO - TRABAJO - SALUD ESTUDIOS - NEGOCIOS 100 % EFECTIVO **50€**

674 484 207 PRIMERA CONSULTA POR TELEFONO GRATIS

Gente digital

- Toda la información de tu ciudad
- Actualizada diariamente
- A tan sólo un click

www.gentedigital.es

Gente digital

Actualidad

Apple deja abierta la puerta a sus smartphones low cost

Portugal teme una posible suspensión de pagos griega

Los profesores gallegos...



CareDENT

Clínica
Dental

ESPECIALISTAS EN IMPLANTES

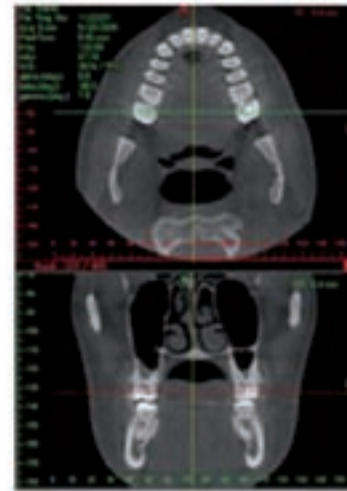

IMPLANTE COMPLETO

799€

Extracción

Implante de titanio 100%

Aditamento protésico

Corona metal-porcelana

CAREMENT VILLAVERDE BAJO

C/ Juan José Martínez Seco, 32

28021 Villaverde Bajo (Madrid)

Villaverde Bajo - Cruce

Telf.: 917 971 999

CAREMENT GENERAL RICARDOS

C/ General Ricardos, 60

28019 Madrid

Urgel

Telf.: 914 716 923