

# Gente

Año 8, número 271  
25 enero - 1 febrero 2013

madrid

CENTRO / Centro · Arganzuela · Retiro · Salamanca · Chamberí · Moncloa

## El Abono Normal subirá 2,4 euros en febrero

El Consorcio Regional confirma un incremento del 3% en los precios del transporte público. Sólo el billete sencillo y el metrobús se congelan Pág. 6



### Trabajadores del sexo

El II Plan municipal contra la Explotación Sexual recoge la prostitución masculina, una profesión a la que cada vez se unen más españoles, como Aday, acercándose a los brasileños, pero la existencia de mafias se pone en duda Pág. 10

www.gentedigital.es visita nuestra web

UPYD: CON 5,5 MILLONES Pág. 11

Ortega denuncia el abandono del Faro de Moncloa, pese a utilizar el Plan E

UN TÉCNICO DEL SAMUR Pág. 13

Emergencias apoya al trabajador que atendió la llamada del Madrid Arena

CULTURA: CINE Pág. 17

Adolescentes de Madrid, Portugal y Marruecos crean su película colectiva

**ZENTRAL 皇后 CHINESSE S.L.**  
SHOPPING & BUSINESS **Venta Directa de Fábrica**  
**马德里北郊唯一的百货批发**  
El mayor surtido de España en  
**DISFRACES** **SOMOS IMPORTADORES**  
¡Elige entre más de 20.000!  
Todo lo que necesitas para tu tienda, negocio, oficina u hogar.  
**LOS MEJORES PRECIOS ¡SIN COMPRA MÍNIMA!**  
**PRECIOS MUY ESPECIALES POR VOLUMEN DE COMPRA**  
**SERVICIO A DOMICILIO GRATUITO (consulta condiciones)**  
Estamos cerca de ti, ven a visitarnos  
**S.S. DE LOS REYES** (Salida 19 A-I)  
Avda. Camino de lo Cortao, 8 (detrás de Mercedes-Benz) | Avda. de Cataluña, s/n (junto a instituto Joan Miró)  
**91 651 67 46**  
zentralchinese@gmail.com

**Despacho López Navarro**  
**ABOGADOS**  
**CIVIL - PENAL - FAMILIA**  
- Divorcio - Herencia - Arrendamiento...  
**PRIMERA CITA GRATUITA**  
**C/ Ríos Rosas 44A, 5º Madrid**  
**91 536 37 26 - 607 998 759**

**COMPRA - VENTA DE LIBROS**  
**ENVÍO DE LIBROS POR CORREO**  
**RECOGIDA DE LIBROS A DOMICILIO**  
**www.librosalcana.com**  
C/ Ana Maria, 30 Telf. 629 24 05 23  
Telf.: 91 220 42 63 Fax. 91 571 25 54  
C/ Marqués de Viana, 52 Telf. 91 570 15 72  
Telf. 91 567 12 20 libros\_alcana@terra.es

**NOR EDREDON** Placer en el dormir  
**GRANDES REBAJAS hasta 80%**  
**FUNDAS DE SOFA** **80%** 1 Plaza DE 78€ A 15,60€  
3 Plazas DE 120€ A 24€  
**FUNDAS NÓRDICAS** **75% BORDADAS** Individual DE 115€ A 28€  
**EDREDONES** **70%** **ASIA Plumen** Cama 80-90 DE 180€ A 54€  
Juegos de toallas (3 piezas) de 60€ a 29€  
Mantelerías al 60%  
Cortinas alta calidad al 60%  
Juegos de sábanas entre el 50% y el 30%  
Resto Artículos Hogar al 25%  
Del 9 de Enero al 9 de Marzo Blasco de Garay, 36 - Telf.: 91 593 39 39 www.noredredon.es y www.noredredon.com (Nueva tienda Online)

# Primer plano

## El mediador ahorra tiempo y dinero en épocas de crisis

Con la actual subida de las tasas judiciales son muchas las personas que buscan la figura del mediador para resolver conflictos y problemas

**Patricia del Blanco (@Patrypelaz)**

Un matrimonio ha decidido poner fin a su unión. Tienen dos hijos y varios inmuebles en común. Deciden interponer una demanda en el juzgado para resolver el conflicto de la mejor manera posible. Y a partir de ese momento, empiezan los gastos. Calculadora en mano, hacen cuentas y los números no salen: primero, pagar a un abogado; segundo, un procurador; y tercero: las tasas judiciales. Con las recientes subidas de estas últimas, sólo presentando la demanda en el juzgado pertinente tienen que abonar 300 euros.

Un trabajador ha sido despedido de su empresa de forma procedente y decide denunciarla al considerar que su despido es ilegal. Sólo con la demanda, debe abonar 350 euros. En caso de que quisiera recurrir el caso, el pago sería de 800 euros. A todas estas cantidades fijas habrá que sumar un tramo variable (de entre el 0,25 al 0,50 por ciento) que se calculará en función de la cuantía del procedimiento judicial o recurso con un máximo de 10.000 euros.

Y estos desembolsos en plena crisis pueden dejar los bolsillos de muchos españoles muy vacíos. "Acudir a la justicia supone unos gastos a menudo bastante importantes y, sobre todo, un tiempo de demora hasta que se celebra la vista, que en muchas ocasiones hace que el conflicto

se agudice y que los problemas se agraven", asegura Mar García Aguiló, una de las socias fundadoras de Global Agreement.

### LAS PARTES, PROTAGONISTAS

Desde principios de diciembre ha nacido una nueva figura que puede ahorrar tiempo y dinero: el mediador. La nueva Ley de Mediación en asuntos Civiles y Mercantiles permite resolver

### La mediación es un proceso individual, sin estructura formal, privado y confidencial

conflictos en un mes en procesos que suelen tardar varios años en solucionarse en los tribunales. "El mediador es un profesional neutral que acompaña y facilita a las partes la comunicación, de manera que son ellos mismos los verdaderos protagonistas y los que llegan a acuerdos válidos", explica Soledad Campuzano, socia también de Global Agreement.

El procedimiento en este caso es también mucho más sencillo. Primero se establecen orientativamente una serie de sesiones en las que se va a intentar llegar a un acuerdo. También se marca un tiempo que puede ser corto, si lo permite la agenda de las partes. "La mediación sólo es



El mediador es un profesional neutral que facilita la comunicación

### Falta de cultura de mediación en España

A pesar de que cada vez las personas acuden más a la figura del mediador para resolver sus conflictos de una forma más rápida y económica, todavía queda mucho recorrido para que en España exista una verdadera cultura de la mediación. Este país está acostumbrado a resolver todo tipo de conflictos en los juzgados y eso ha llevado a la judicialización de la sociedad y a un atasco de los tribunales de Justicia con temas, "que sin restarles la importancia que para las partes tiene", se podría haber resuelto de otra manera y con el aliciente de que cuando los medios de resolución son pacíficos las partes continúan en muchos casos teniendo o manteniendo una resolución más cercana.

posible por la libre voluntad de las partes", explica Soledad que añade que se trata de un "proceso sin estructura formal, privado y confidencial".

La mediación se podrá aplicar a varios procesos. Pueden resolver cualquier controversia o problema a nivel individual, comunitario y organizacional a través de procedimientos no adversariales, conflictos laborales y comerciales entre empresas, entre directivos, problemas de cobros o pagos con clientes, problemas de financiación, comunidad de vecinos, hipotecas o seguros. De todos modos, si las partes no llegan a un acuerdo siempre pueden acudir a la vía judicial sin que haya ninguna consecuencia negativa para el que abandonó la mesa de mediación o se negó a un acuerdo, ya que "el contenido de las actas de mediación y todo lo que haya

### Por la vía judicial las partes no son protagonistas y a veces no se cumplen las sentencias

ocurrido en las sesiones es absolutamente confidencial", y de hecho, la ley prohíbe llamar como testigo perito a un mediador.

En definitiva, lo que buscan dos personas con el mediador es llegar a un acuerdo e intentar solucionar los conflictos antes de que éstos lleguen a tal punto que sea imposible una resolución que no sea judicial. "Por la vía judicial las partes no son tan protagonistas y, en muchas ocasiones, sobre todo en el ámbito familiar o mercantil, lleva al incumplimiento de las decisiones, puesto que quien ha dictado la sentencia es una persona ajena completamente al conflicto en sí", concluye María del Mar García.

### OPINIÓN

**P**arece que hasta que no cae una nevada no tenemos la sensación de que el invierno ha llamado a nuestra puerta por mucho frío que haga. Esta semana todos hablábamos de que el invierno ya ha llegado. El martes amanecía nevando en Madrid, sobre todo en la sierra, aunque en la zona norte de la capital también lo hizo con fuerza durante algunos eternos minutos. Problemas, cero. Tráfico, lento pero rodado. Coordinación, máxima. Y es de ley reconocerlo al igual que criticamos las cosas que no se hacen bien. Esta vez se activaron los planes para hacer

Mamen Crespo  
Redactora Jefe

### Invierno prevenido

frente a las inclemencias y aunque es verdad que no cayó considerablemente, también lo es que se habían tomado las medidas para que la capital y sus alrededores no se convirtieran en un caos como hace años. Así da gusto que nieve en Madrid aunque sea día de diario. Pero las inclemencias esta semana también se han vis-

to en la vida política. El Ayuntamiento de Madrid se enfadaba con la Comunidad porque los medios de comunicación daban a conocer el plan para La Cañada Real antes de que el consistorio de la capital lo tuviera. De hecho, Madrid suspendía una reunión con el Gobierno regional para tratar este tema y el Ayuntamiento de

Rivas, otro de los tres consistorios a los que les corresponde una parte de La Cañada, hacía lo mismo. Parece que las discrepancias ya han desaparecido, en el caso del Ayuntamiento de Madrid, porque el alcalde de Rivas sigue en sus trece, y que el martes se verán las caras los representantes de las dos administraciones (Gobierno de Madrid y representantes de la Comunidad de Madrid) por el bien de los vecinos que viven en La Cañada Real Galiana que, esta vez, después de cuarenta años de abandono, empiezan a ver el sol a pesar de que nieve en Madrid.





SEMANA DEL CRUCERO HASTA EL 28 DE FEBRERO

# CRUCERO

**GRATIS** <sup>(1)</sup>

- Bebidas • Excursiones
- Acercamientos al puerto
- Créditos a bordo
- Etc.



**NIÑOS GRATIS** <sup>(2)</sup>

HASTA **-60%** <sup>(1)</sup>

RESERVA desde **60€** <sup>(5)</sup>

**10** Pago en MESES SIN INTERESES <sup>(3)</sup>

¡Y SI EL PRECIO BAJA TE LO IGUALAMOS! <sup>(4)</sup>

ESPECIALISTAS EN CRUCEROS. 100% SATISFACCIÓN.



902 400 454  
www.viajeselcorteingles.es



<sup>(1)</sup> Promoción válida para cruceros hasta el 31 de diciembre. <sup>(2)</sup> Descuento por reserva anticipada, aplicable sobre las tarifas mínimas publicadas en catálogo 2013 de las compañías navieras en determinadas salidas, buques y categorías de la tarifa. <sup>(3)</sup> Consulta condiciones y fechas de aplicación. <sup>(4)</sup> Del 20 de enero al 20 de febrero 2013, intereses subvencionados por Viajes El Corte Inglés S.A. Financiación sujeta a la aprobación de Financiera El Corte Inglés F.C. S.A. Por compras superiores a 300€. Recargo mínimo de 30€. Cobros de gestión financiados, 9€. Gastos de gestión financiados de financiación de consumo. Importe 300€. Interés de 10 meses sin intereses 7% 0%, T.M.E. 0,99%, gastos de gestión 9€. Importe total aplicado: 300€. <sup>(5)</sup> Importe 1.000€, aplicación a 10 meses sin intereses 7% 0%, T.M.E. 0,99%, gastos de gestión 9€. Importe total aplicado: 1.000€. <sup>(6)</sup> Si el precio de su crucero baja hasta 21 días antes de la salida del crucero le devolvemos la diferencia. Consulta condiciones de aplicación. <sup>(7)</sup> Pago desde 60€ por persona a descuento al reservar el anticipo a disfrutar 2 meses antes de la salida del crucero. <sup>(8)</sup> Consulta tarifas, salidas y fechas. <sup>(9)</sup> CONSULTA CONDICIONES DE LA PROMOCIÓN SEMANA DEL CRUCERO EN [www.viajeselcorteingles.es](http://www.viajeselcorteingles.es). C.I.C.M.A.53, registrada 112 - Madrid.

# Comunidad

## El caso Bárcenas creará un fiscal anticorrupción en el PP de Madrid

La presidenta de los populares madrileños apuesta por Manuel Pizarro para el cargo

**Mamen Crespo**

La presunta cuenta en Suiza que podría tener el ex-tesorero del PP, Luis Bárcenas, y el supuesto pago de sobresueldos a parte de la cúpula de la formación ha provocado la creación de una nueva figura en el PP de Madrid. La presidenta de los populares de la región, Esperanza Aguirre, ha anunciado que va a proponer a su partido la creación de un órgano, "una especie de fiscal anticorrupción" o "asuntos internos", para controlar y evitar casos de corrupción porque los ciudadanos "quieren saber quién ha utilizado su cargo para enriquecerse". Y es que Aguirre ha indicado que "esto de la corrupción en la política tiene indignados a muchos ciudadanos" pero, sobre todo, a los "políticos honrados". "No sé si somos muchos o pocos pero esto hay que acabar con ello", ha considerado Aguirre, quien ha señalado que, no obstante, primero "la justicia tiene que actuar con celeridad".

**"LLEGAR HASTA EL FINAL"**

El futuro cargo ya tiene dueño. Según Aguirre, el ex-presidente de Endesa, Manuel Pizarro, sería el encargado de la "fiscalía anticorrupción" del PP de Madrid.

### PRINCIPALES REACCIONES

«Tolerancia cero frente a la corrupción venga de donde venga»

**CRISTINA CIFUENTES**  
Delegada del Gobierno en Madrid

«La corrupción indigna a los ciudadanos y a los políticos honrados»

**ESPERANZA AGUIRRE**  
Presidenta del PP de Madrid

«Toda la cúpula del PP está bajo sospecha de haber recibido sobres»

**TOMÁS GÓMEZ**  
Secretario general del PSM

El presidente de la comunidad, Ignacio González, ha puntualizado que sólo se trata de una propuesta que se analizará en el congreso regional, "un congreso para el que quedan dos años por lo menos".

En la Comunidad de Madrid, las reacciones a las informaciones de Bárcenas no se han hecho esperar. La delegada del Gobier-



Aguirre y Manuel Pizarro juntos en un acto

no, Cristina Cifuentes, pedía esta semana "tolerancia cero" frente a la corrupción "venga de donde venga". Además, ha apostado porque si existe "en el seno de cualquier partido se tiene que llegar hasta el final".

Por su parte, el secretario general de los socialistas madrileños, Tomás Gómez, ha opinado que "hasta que se aclaren las co-

sas", "está toda la cúpula del PP bajo sospecha de haber recibido los sobres, incluido él", en referencia al presidente del Gobierno, Mariano Rajoy.

La alcaldesa de Madrid, Ana Botella, ha señalado que Bárcenas "ya no está" en la formación política y que "nadie del PP tiene que ver con esas cuentas que han aparecido".

### OPINIÓN

Ángel del Río  
Cronista de la Villa



### Tiempos difíciles

Dicen que la apertura del secreto bancario en cuentas de Suiza, tiene al borde de un ataque de nervios a muchos empresarios y políticos de nuestro país. Algunos han hecho pedidos desmesurados de tila y valeriana para consumo personal. El "caso Bárcenas" duele en el PP y escuece en otras epidermis alejadas de Génova. Este caso acentúa la mala situación por la que atraviesan en Madrid los dos grandes partidos: PP y PSM. En el caso de los populares, desde la dimisión de Aguirre como presidenta de la Comunidad y su decisión de seguir al frente del partido en la región, las aguas bajan revueltas, porque Aguirre no mira para otro lado con todo lo que está pasando en su partido y dice palabras crudas pero realistas, exige medidas que duelen, pero que son necesarias. A esto hay que añadir el caso Madrid Arena, con toda la crisis de gobierno que ha generado en el Ayuntamiento de la capital, la euro receta y el conflicto de la sanidad pública.

El partido de enfrente, el PSM, que podría beneficiarse de la situación de los populares, no termina de acertar con su estrategia. Pierde apoyos el PP en las encuestas y no gana ni uno más el PSM. Su secretario general, Tomás Gómez, achaca la pérdida de militancia, un 50 por ciento desde que él cogió las riendas hace cinco años, a la crisis económica y a que en su partido no hay sobres, ni Bárcenas, y esto supone lanzar un reto a la memoria para poder encontrar casos de corrupción, de sobres y de nombres propios en las instituciones madrileñas cuando fueron gobernadas por los socialistas. Unos y otros, PP y PSM, viven tiempos difíciles en Madrid, juntos por primera vez en la casa común de los desatinos.

**TuElevador Eléctrico S.L.**

Sillas y Plataformas Salvaescaleras Alemanas

Le facilitamos la vida con gran profesionalidad

Calidad en Accesibilidad

91-7161419 / 630 50 99 46

[www.tuelevador.com](http://www.tuelevador.com)

EXPERIENCIA Y PROFESIONALIDAD

**PARA QUE TÚ DECIDAS**

Centro Especializado y Acreditado. ABORTO PROVOCADO.

Salud integral de la mujer en todas las etapas de la vida.

**CONSULTAS GINECOLÓGICAS:**

- Revisiones ginecológicas.
- Patologías: del cuello del útero, mamaria y del suelo pélvico.
- Diagnóstico y tratamiento de ETS (Enfermedades de Transmisión Sexual)
- Anticoncepción.
- Estudio básico de esterilidad.
- Menopausia.
- Cirugía ginecológica y mamaria.

**UROLOGÍA:**

- Vasectomía
- Fimosis
- Viagra
- Cialis

西班牙第一家合法流产诊所

**clínica dator**

C/ Hermano Gárate, 4  
Telf.: 91 571 27 00  
[www.clinicadator.com](http://www.clinicadator.com)

# Eurovegas saldrá a concurso tras conocerse su ubicación

El magnate Sheldon Adelson se comprometió a anunciarlo este mes de enero

## Mamen Crespo

La ubicación definitiva de Eurovegas sigue siendo una incógnita a pocos días de que finalice el mes de enero, mes en el que el magnate Sheldon Adelson se había comprometido a dar a conocer si será Alcorcón, Valdecarros o Torrejón-Paracuellos el que albergue el macrocomplejo de ocio. Todavía no se conoce la fecha en la que la compañía de Adelson anunciará la zona en la que estará Eurovegas, aunque sí cumple lo que dijo durante su última visita a nuestro país, la semana que viene debería dar a conocer el emplazamiento.

## 200.000 EMPLEOS

Desde el Gobierno regional han señalado que desconocen cuándo se hará el anuncio, aunque han reconocido que su "deseo" es que se conozca cuanto antes porque han trabajado porque el proyecto "pueda ser una realidad en Madrid".

El consejero de Presidencia y portavoz de la Comunidad de Madrid, Salvador Victoria, ha manifestado que desea "que lo antes posible se pueda anunciar la ubicación y, sobre todo, que se pueda poner en marcha cualquier centro que atraiga empleo e inversión" puesto que "de forma inmediata" a que se produzca el anuncio, se pondrán "en marcha los mecanismos que prevé la ley para el oportuno concurso público en el que podrá participar cualquier iniciativa empresarial".

Victoria ha destacado que el proyecto es "importantísimo" porque supone la creación de 200.000 empleos directos e indirectos y una inversión de 16.000 millones de euros. "Hemos trabajado para que el proyecto que pueda traer inversión y empleo en la Comunidad sea una realidad", ha dicho.

La última visita de Adelson a Madrid se produjo en diciembre, cuando se reunió con el presidente, Ignacio González, para ratificar su idea de traer el macrocomplejo a la región.

## Manifestación contra la llegada de Eurovegas

La plataforma 'Eurovegas No' ha convocado para el 26 de enero a las 18 horas entre Atocha y Sol una nueva manifestación contra la instalación de este complejo. La asociación cree que Eurovegas representa "todas las aberraciones de este sistema desigualitario e injusto". "Nos confunden con falsas promesas de puestos de trabajo precario, así quieren callarnos. Después de dejarnos en las calles la única esperanza que nos dan es seguir apostando por el mismo modelo de desarrollo que nos trajo hasta aquí", ha añadido.

## OPINIÓN

Nino Olmeda

Periodista



## Cosas que pasan

Después de conocerse que Luis Barcenas amasó un buen número de millones de euros y se los llevó a un país extranjero, lo que parece un golferío bien montado, toda la clase política reaccionó rápidamente. Los suyos, los del PP, ahora casi no le conocen aunque da la sensación que unos y otros saben más de lo que dicen y los ajenos, arremeten duramente contra estos golferíos y piden explicaciones para saber todo lo que ha pasado, incluso lo que lo no se puede contar. En Madrid, los más adelantados, piden desde el PP de Esperanza Aguirre la creación de una 'Fiscalía Anticorrupción' interna para vigilar los posibles golferíos de los populares madrileños.

No parece buena idea que desde los amigos de la casa popular se trate de controlar lo que traten de hacer desde la misma casa. Se merece sin duda un titular de prensa. El socialista madrileño Tomás Gómez, empeñado en aparecer más activo y ágil que su jefe del PSOE Alfredo Pérez Ru-

balcaba, deja bien claro que de pacto nacional contra la corrupción, nada de nada, porque los limpios, puros y honrados no deben de favorecer que los golfos se vayan de rositas en un asunto que tanto escandaliza a los ciudadanos, a los que cuesta entender que los que recortan y se muestran como patriotas sacrificados en momentos difíciles y de mucha crisis, sean de las mismas siglas que los que se lo llevan crudo y viven como marqueses.

Para acabar con tanta corrupción y malos modos es necesario que los corruptos de hoy y los que pueda que lo sean mañana se sienten y decidan decir 'basta ya'. Así pasó en la transición, cuando los que estaban fuera de la ley por antifranquistas acordaron con los del régimen de Franco que la democracia era el futuro. Son cosas que pasan y es necesario que lo que pasa deje de ser parte de la triste realidad para empezar a rellenar las páginas de un futuro distinto, transparente y democrático.

# VIVE SIN PREOCUPACIONES

## Consigue el crédito que necesitas

**500 € en tu casa**  
**en sólo 10 minutos**

Sin compromiso, 100% Seguro  
Tú decides cuándo y cómo  
Cómodo, rápido y sencillo  
Sin aval y sin dar explicaciones



**902 541 320**



**sucredito.es**

## Comunidad

## EDUCACIÓN

## Las matrículas suben casi un 40% en la universidad pública

I.D.

Acceder a una formación universitaria por la vía pública cada día resulta más caro para los estudiantes de la Comunidad de Madrid. Según concluye el informe 'Datos y Cifras del sistema universitario', el precio medio del crédito matriculado en los grados de las universidades ha aumentado un 38,1% el presente curso en relación con el anterior, hasta los 25,2 euros.

Asimismo, el estudio pone de manifiesto el encarecimiento progresivo del crédito matriculado en segunda, tercera y cuarta matrícula. Los alumnos que se inscriben por cuarta vez en una asignatura llegan a pagar la totalidad del coste de la misma, como forma de penalización.

## POR FALTA DE COMPETENCIAS

## El Consejo de Estado considera que el euro por receta es inconstitucional

I.D.

La polémica en relación al euro por receta todavía no ha finalizado. Según un dictamen emitido el pasado 17 de enero por el Consejo de Estado, la implantación del pago de un euro por cada receta expedida es inconstitucional por competencias. Éste considera que la Comunidad "carece de la competencia necesaria para modificar el sistema de acceso a la prestación farmacéutica".

Según el presidente de la Comunidad de Madrid, Ignacio González, el Gobierno regional acatará la suspensión del TC al euro por receta si ésta llega a producirse.



## Una fina capa de nieve tiñe la sierra norte de Madrid

D.A.// Al fin ha nevado en la capital. El pasado martes cayeron los primeros copos de nieve, precipitaciones que posteriormente dejaron una fina capa en la sierra norte. En la capital, nevó el martes por la mañana durante al menos una hora pero no cuajó.

## Confirmada una subida del 3% en el transporte público

El Abono Normal en la Zona A aumentará 2,4 euros al mes y costará 54,6 euros

Irene Díaz (@irene\_diaza)

Finalmente se cumplen las predicciones que hablaban de una posible subida en el transporte de Madrid. El Consejo de Administración del Consorcio Regional de Transportes de la Comunidad de Madrid ha aprobado esta semana una subida media del 3% para el transporte público, aunque se congela el precio del billete sencillo y el metrobús.

Ha sido el consejero de Transportes de la Comunidad de Madrid, Pablo Cavero, quien ha adelantado que la subida del precio del transporte público estaría en línea con la inflación con la que se cerró el IPC en 2012. En virtud de este incremento del 3% casi todos los abo-

nos subirán de dos a tres euros al mes. El Abono Normal en la Zona A, es decir, el título más utilizado, aumentará 2,4 euros al mes. Con ello, su coste alcanzará los 54,6 euros para los colectivos sin bonificaciones. Sin embargo, la subida máxima corresponderá al abono E2 y será de casi seis euros al mes.

El abono anual, cuyo precio se mantenía fijo desde el 1 de enero de 2011, también ha subido: el aumento variará un 4,48% y un 2,59% en el Abono de la tercera edad.

## POSIBLE TÍTULO TRIMESTRAL

El Consorcio también ha aprobado proceder al estudio sobre la posibilidad de crear un título

de transporte trimestral, con el objetivo de beneficiar al usuario habitual y fomentar el uso del transporte público.

En relación a esta cuestión, Cavero ha manifestado que, si los estudios sobre su viabilidad son positivos, el nuevo abono trimestral podría estar en marcha durante la primavera. "No tenemos concretada una fecha pero si les pongo como objetivo la primavera, sabiendo que es muy larga", ha afirmado el consejero.

El titular de transportes también ha apuntado que este título desplegará mayores descuentos a colectivos como estudiantes, que se utilizan la red de transporte por trimestres.

## EN UNA SENTENCIA

## El TSJM obliga a abonar la paga extra de Navidad al personal del ICM

Redacción

El Tribunal Superior de Justicia de Madrid (TSJM) ha condenado a la Agencia de Informática y Comunicaciones de la Comunidad de Madrid (ICM) a abonar a su personal asalariado los días devengados de la paga extraordinaria de Navidad, o cantidades equivalentes, entre el comienzo del año y la entrada en vigor (en julio) del Real Decreto por el que se suprimieron estas pagas.

En una sentencia con fecha del 11 de enero de 2013, el TSJM estima parcialmente la demanda interpuesta por la Federación de Servicios a la Ciudadanía (FSC) de CC.OO. contra la supresión de la paga extraordinaria o cantidades equivalentes en las retribuciones anuales del personal del ICM. En concreto, el tribunal madrileño condena a la Agencia madrileña al abono a los trabajadores afectados por este conflicto colectivo de la suma del importe de los 14 días del mes de julio ya devengados a la entrada en vigor del Real Decreto.

## UN PUNTO DE INFLEXIÓN

Por su parte, la Plataforma Sindical de Empleados Públicos ha asegurado que "se inicia un nuevo periodo" tras la sentencia. El representante de CC.OO., Francisco Cabezas, afirma que "abre las puertas a la aplicación de esta decisión en todas las administraciones públicas", lo que supondría, según el sindicato, un desembolso de unos 33 millones de euros para el Estado.

Para la Plataforma, esta decisión es el punto de inflexión que marca además un cambio de fase en sus reclamaciones, en la que los sindicatos presentarán recursos contra la supresión de la paga extra del personal laboral de la Administración Central.

## EL SECRETARIO GENERAL DEL PSM SE MUESTRA SATISFECHO TRAS EL CONGRESO REGIONAL

## Gómez habla de adelantar elecciones

I.D.

El secretario general del PSM, Tomás Gómez, se declara muy satisfecho con el resultado del Congreso Regional de los socialistas madrileños celebrado el pasado domingo.

Según Gómez, fue "un buen día para el debate, con mucha participación". Durante el even-

to, el secretario general del PSM llamó a los socialistas madrileños a estar preparados ante unas posibles elecciones anticipadas en la Comunidad. En concreto, afirmó que no hay que descartar que el PP de Madrid acabe "sumido en una crisis de tal magnitud que la única salida que tenga sea la convocatoria de unas elec-

ciones anticipadas". A su juicio, el PP es "consciente" de que está en la "recta final de su mayoría absoluta en Madrid" y esa es la razón por la que ha pisado el "acelerador de las privatizaciones". Según Gómez "saben que el tiempo se les acaba y están dispuestos a arrasar con todo en el poco tiempo que les queda".



Tomás Gómez, secretario general del PSM

# Los vecinos de La Cañada podrán comprar el suelo de sus viviendas

La Comunidad de Madrid presenta el plan para esta zona, con críticas del Ayuntamiento de Madrid

Mamen Crespo

El esperado plan para La Cañada Real ya es una realidad. La Comunidad de Madrid ha dado a conocer esta semana el borrador del proyecto que, entre otras cosas, recoge que el máximo número de vecinos que ahora habita en La Cañada Real puedan quedarse en sus casas comprando el suelo en el que se asientan, siempre y cuando dichas viviendas cumplan con los permisos y las normativas municipales. Las infraviviendas y aquellas que se dediquen a fines delictivos no serán legalizadas.

Esta propuesta se enmarca dentro de un diseño urbanístico "sostenible y armónico" similar al barrio madrileño de 'Rosa de Luxemburgo' con zonas verdes, espacios públicos y viviendas unifamiliares que no superen las dos alturas.

La Comunidad contempla la adaptación gradual de este mo-



Vista de la Cañada Real

delo urbanístico en función de las diferentes zonas. Así, en la parte de Coslada (sector I) se tendrá como prioridad el acceso de los vecinos a la propiedad.

Según el consejero de Asuntos Sociales, Jesús Fermosel, en los sectores I y II no se necesita intervención social porque sus ciudadanos están "integrados".

En Madrid y Rivas (del sector II al V) se hará una adaptación gradual debido a la disposición de las edificaciones ya construidas.

## SOLUCIÓN AL GALLINERO

Paralelamente, en la zona más problemática de La Cañada (sector VI), se pondrá en marcha un Plan de Intervención Social Especial con un plazo de ejecución de dos años. Desde el punto de vista urbanístico, se apuesta por un uso terciario, con la creación de un parque empresarial e industrial, aprovechando que ya hay muchas naves en la zona. Además, no habrá viviendas al lado de Valdemingómez.

Respecto al poblado chabolista del Gallinero, el consejero de Asuntos Sociales, Jesús Fermosel, ha recalado que aunque no está dentro de La Cañada Real Galiana y se asienta sobre suelo privado, existe un "compromi-

so" para que se le dé una solución en paralelo al proyecto para la vía pecuaria y en colaboración con el Consistorio madrileño.

La buena voluntad que se veía hace unos meses por parte de los tres ayuntamientos (Madrid, Coslada y Rivas-Vaciamadrid) afectados por La Cañada Real parece que ha quedado atrás en el momento en el que la Comunidad de Madrid ha dado a conocer el borrador del proyecto del desarrollo urbanístico para esta zona.

Las diferencias se han puesto en evidencia después de que los medios de comunicación avanzaran el contenido del plan, algo que no ha gustado ni al Ayuntamiento de Madrid ni al Ayuntamiento de Rivas, que anularon las reuniones que iban a mantener con el consejero de Asuntos Sociales porque no entendieron que la prensa lo supiera antes que ellos. Finalmente, la reunión con el Ayuntamiento de la capital será el próximo martes.

Sólo el alcalde de Coslada, Raúl López, se reunió con Fermosel, en un encuentro en el que el primer edil cosladeño señaló que "se ha dado un paso muy importante en busca de solucionar el problema de La Cañada".

Restaurante  
**Rincón Asturiano**

ESPECIALIDAD EN **CARNE 100%** PRODUCCIÓN PROPIA

**El Rincón Asturiano II**

- Sidra natural
- Fabada Asturiana
- Carnes a la piedra
- Solomillo y entrecot al cabrales
- Merluza a la sidra
- Arroz con leche

- CENAS INFORMALES -
- GRAN VARIEDAD DE VINOS -
- RACIONES VARIADAS -

**AUTÉNTICA CARNE DE BUEY**  
De la montaña al plato...

**MENÚS ESPECIALES PARA CELEBRACIONES, Y COMIDAS DE EMPRESA**

C/ Delicias, 26 - Madrid - Telf.: 91 530 89 68  
[www.elrinconasturiano.com](http://www.elrinconasturiano.com)  
f rinconasturianomadrid @elrinconasturia

**GRUPASA** MANTENIMIENTO RÁPIDO DEL AUTOMÓVIL

Plaza Conde de Casal, 8 - Telf.: 91 552 57 90  
Avda. de los Toreros, 24 - Telf.: 91 356 88 06

**NUESTROS SERVICIOS:**

- Lavado automático
- Limpieza por vapor de bajos y motores
- Cambio de aceite y filtros
- Tubos de escape
- Amortiguadores
- Neumáticos y alineación
- Pre-ITV
- Mecánica en General
- Trabajamos con empresas de renting

**GRATIS** LAVADO, COMPROBACIÓN DE FRENOS Y AMORTIGUADORES

\*Entregando este anuncio, si viene a cambiar el aceite y algún filtro o si su vehículo es de renting y le cambia los neumáticos.

LIMPIAMOS MOTOS AL VAPOR

2.500 m<sup>2</sup> de instalaciones CERCA DE SU CASA  
[www.grupasa.es](http://www.grupasa.es)

## Opinión

www.gentedigital.es/blogs/sin-acritud

Alberto Castillo  
DIRECTOR

## Urge la regeneración ética y moral de España

La capacidad de saturar hasta la náusea la indignación de los ciudadanos hacia los políticos corruptos ha alcanzado su punto más alto con las revelaciones del caso Bárcenas. Un escándalo que no sólo empaña al extesorero del PP y titular de la cuenta suiza que llegó a amasar 22 millones de euros, sino que se extiende como una mancha de petróleo que cubre con su pestilencia a toda una clase política que se ha hecho acreedora de la desconfianza social. Es en este caso la sospechosa procedencia del dinero, las comisiones a cambio de favores y contratos, y el reparto de sobres a altos cargos; es en otros el saqueo del dinero de los parados en los ERES o el favor a los familiares y amigos en la contratación de fundaciones financiadas con dinero público; más allá es la financiación irregular de Unión con un acuerdo judicial para no acabar en la cárcel, o los oscuros negocios de una familia enriquecida a la sombra del poder ¿Es que no hay partido o institución que se salve de la podredumbre? España se enfanga por los cuatro costados bajo la sombra de la corrupción, mientras los partidos se sacuden unos a otros con la técnica del ventilador que extiende imparables la desconfianza ciudadana. La metástasis de la mediocridad ungida de codicia es la enfermedad de un sistema que necesita de una urgente regeneración ética y moral que frene en seco la degradación a la que ha llegado y que haga recuperar la confianza perdida en las instituciones y gobernantes. O se actúa contundentemente o esto salta por los aires. Rajoy ha dicho que no le temblará la mano si se demuestran irregularidades o conductas impropias en su

partido y ha anunciado una auditoría interna de las cuentas y otra externa e independiente, iniciativa inédita en las formaciones políticas en España que tendría que regularse con carácter obligatorio para todos los partidos. Pero sorprende que entre los que van a ser llamados a declarar por la actual tesorera del PP y comisionada por Rajoy para dirigir la investigación interna, Carmen Navarro, no se encuentre el que más datos puede aportar acerca del supuesto pago de los sobresueldos, el propio Luis Bárcenas, y por tanto el compromiso de llegar hasta el final puede quedarse a medias. Es demasiado lo que está en juego como para no destapar toda la verdad con la máxima transparencia. Junto estas iniciativas, urge de manera inmediata un gran consenso entre los partidos para promover las reformas necesarias que acaben definitivamente con esta lacra. Un pacto de Estado contra la corrupción, una ley de partidos que impida las prácticas corruptas y una nueva ley electoral que termine de una vez con las listas cerradas para que los ciudadanos elijan a aquellos que verdaderamente están a la altura de sus representados. Todo lo demás son paños calientes que no permitirán recuperar la confianza y sortear el peligro de caer en la injusta generalización de que todos los políticos están cortados por el mismo patrón y responden sólo a intereses personales o de partido. Hay muchos, muchísimos políticos honrados a los que sólo les mueve el interés general, que no merecen que les demos la espalda. Son ellos mismos los que deberían exigir a sus propias estructuras la máxima pulcritud. Por ellos y por la supervivencia del sistema.

### LA TASA DE PARO SE SITÚA EN EL 19,8% 656.300 parados

La Encuesta de Población Activa del cuarto trimestre de 2012 ha registrado 656.300 parados en la Comunidad de Madrid, lo que sitúa la tasa de desempleo en la región en un 19,88 por ciento. El paro en la Comunidad de Madrid ha aumentado respecto al tercer trimestre de 2012 en 37.100 personas, un 5,91 por ciento más, mientras que la tasa de desempleo ha subido 1,3 puntos frente a dicho periodo. El año 2012 cerró con 42.000 desempleados más que al cierre de 2011, lo que implica un aumento interanual de un 6,74 por ciento.



### CARTAS AL DIRECTOR

Envíe sus cartas al Director a [cartas@genteenmadrid.com](mailto:cartas@genteenmadrid.com) (máx. 1000 caracteres)

#### Educación para la ciudadanía

Desde que empezó la crisis he leído artículos y libros explicando las causas y también algún libro que me ha resultado muy interesante. Pero ahora me doy cuenta que esto es pura teoría. La realidad es que estamos empobrecidos a causa de los robos de nuestros dirigentes de todo tipo y de todos los signos políticos. O vuelve la moralidad a este país o no sé qué va a ser de nosotros. Hace falta una verdadera Educación para la ciudadanía, donde se enseñe a no robar, no mentir, no matar ni hacer daño a otros, no codiciar los

bienes ajenos, a respetar a todos y a cada uno, a hacer cosas buenas por el bien de los demás.

María Francisca Coma (Madrid)

#### Recortes en hospitales

¿Qué está pasando en los hospitales de Madrid? En el hospital de Getafe se ha reducido un 40% la plantilla de enfermeras de Urgencias Ginecológicas. La dedicación a los pacientes se verá irremediabilmente mermada, aunque a la dirección sólo les importa recortar. ¿Por qué no se recortan los puestos directivos, que sólo

se fijan en las cifras? Los pacientes han pasado de ser personas con necesidades y demandas diferentes, a ser cifras. Como enfermera afectada por esta reducción, se bien que los diagnósticos certeros y las medicinas curan, y el saber escuchar, empatizar y conocer lo que al paciente en su esfera bio-psico-social le acontece, contribuye sin ninguna duda a su recuperación. Simplemente vocación de servicio que las direcciones no conocen porque tratan cifras en lugar de pacientes.

Irene Blanco Avellano (Madrid)

Gente

Si quieres  
contratar publicidad  
con nosotros llama al

91 369 77 88

El periódico Gente no se responsabiliza ni se identifica con las opiniones que sus lectores y colaboradores expongan en sus cartas y artículos.

DISTRIBUCIÓN GRATUITA

Gente

Edita  
Gente en Madrid S.L.  
Gerente  
Fernando Ibáñez  
Director  
Alberto CastilloRedactora Jefe  
Mamen CrespoMadrid  
Patricia CostaSur  
Liliana PellicerDeportes  
Francisco QuirósJefe de Maquetación  
Carlos ZugastiJefe de Fotografía  
Chema MartínezDirectora Grandes Cuentas  
Amparo LluichJefe Marketing  
Rafael VaraCoordinadora de publicidad  
Ana SánchezRedacción:  
Calle Atocha, 16, 2ª planta  
Madrid 28012  
Tel. centralita: 91 369 77 88  
[info@genteenmadrid.com](mailto:info@genteenmadrid.com)  
[comercial@genteenmadrid.com](mailto:comercial@genteenmadrid.com)Grupo de Información GENTE  
[grupo@grupogente.es](mailto:grupo@grupogente.es)Director General  
Raúl Preciado GómezDirector [gentedigital.es](mailto:gentedigital.es)  
Leandro Pérez Miguel

Protección de datos:

[www.gentedigital.es](http://www.gentedigital.es)¿Tienes un blog?  
Vente a GenteSi mantienes un blog en plataformas como Wordpress o Blogger y quieres formar parte de nuestra comunidad, escríbenos a [nosotros@gentedigital.es](mailto:nosotros@gentedigital.es) con tu propuesta[gentedigital.es/comunidad](http://gentedigital.es/comunidad)

NUEVOS BLOGS

#### Café con leche

La arquitectura también tiene cabida en nuestra comunidad. Buena muestra de ello es la última incorporación. Descubre en la siguiente dirección: [gentedigital.es/comunidad/cafe/](http://gentedigital.es/comunidad/cafe/)

#### La apuesta del experto

Todos los eventos deportivos mundiales gozan de un espacio en las casas de apuestas. En el siguiente blog encontrarás los mejores consejos para iniciarte en ese mundillo: [gentedigital.es/blogs/apuestadexper-to/](http://gentedigital.es/blogs/apuestadexper-to/)

#### Mari Kazetari

El estilo del reguetón continúa ganando adeptos en diferentes puntos del planeta. Cuba es un buen ejemplo de ello. Conoce más detalles: [gentedigital.es/comunidad/june/](http://gentedigital.es/comunidad/june/)[gentedigital.es/comunidad](http://gentedigital.es/comunidad)

WEB

#### En las redes sociales

Además de en nuestra web, puedes mantenerte informado en nuestras páginas en Facebook y Twitter.

[Twitter.com/gentedigital](https://twitter.com/gentedigital)[Facebook.com/gentedigital](https://www.facebook.com/gentedigital)





## Tu Plan Vodafone Base con este Samsung Galaxy S III mini por 32€/mes

1444 y Tiendas Vodafone  
vodafone.es

*power to you*

# Base<sup>3</sup>

1 GB  
250 minutos  
500 SMS



0€

Coste Smartphone

# Madrid Centro



Aday, en su domicilio. "Ni mi casero sabe que me dedico a eso, ni mis vecinos. Lo llevo todo muy discretamente" RAFA HERRERO/GENTE

## REPORTAJE HOMBRES TRABAJADORES DEL SEXO

Se multiplica el número de nacionales que ejercen la profesión en Madrid, igualándose a brasileños según colectivos como COGAM. Aday la descubrió hace tres años, esquivando la crisis y la precariedad laboral

# Los españoles también se prostituyen

Patricia Costa

Se anuncian en Internet, ejercen la profesión de forma provisional y voluntaria, compaginándola con alguna otra, sus clientes son hombres y casi nunca les veremos en la calle. Ni en Desengaño, ni en Montera, Orense... Aguardan en sus domicilios, en pisos o en saunas. Pero están ahí: hombres trabajadores del sexo. Tan sólo nos encontraremos algún porcentaje residual en la Puerta del Sol o en Almirante, un tipo de prostitución de nivel más bajo ligada a magrebíes, rumanos o búlgaros. En

### PERFIL DEL TRABAJADOR

«A los latinos le siguen rumanos, búlgaros, alemanes y subsaharianos»

**IVÁN ZARO**  
Experto de la ONG Imagina Más

cuanto a la procedencia, según Iván Zaro, coordinador del proyecto de atención a estas personas dentro de la ONG Imagina Más, "el gran grueso siempre ha sido Brasil, pero también Colombia o Venezuela. Les siguen

«Se están yendo a ejercer a otros países donde hay controles médicos»

**MARIO BLÁZQUEZ**  
Técnico de salud de COGAM

rumanos y búlgaros; alemanes, franceses o italianos en fechas señaladas como Madrid Orgullo; y muchos de África subsahariana". Pero hay el mismo número de brasileños que de españoles, puntualiza Mario Blázquez, téc-

«Hasta agosto ganaba unos 4.000 euros mensuales, ahora rondo los 3.000»

**ADAY**  
Trabajador del sexo

nico de salud y de prevención en COGAM (Colectivo de Lesbianas, Gays, Transexuales y Bisexuales de Madrid).

Entre esos españoles se encuentra Aday, un sevillano de 22 años que ejerce en la capital.

## Blázquez: "La prevalencia del VIH en gays alcanza el 25%, cifra similar a la de estos trabajadores"

Sobre el II Plan contra la Explotación Sexual recién aprobado por el Ayuntamiento, recogiendo la prostitución masculina, Zaro, coordinador en Imagina Más, opina que debería incidir en cuestiones sanitarias, por la vulnerabilidad de estos trabajadores ante el VIH. Según el Centro Sanitario Sandoval de la Comunidad, la prevalencia es del

23% en los trabajadores del sexo, y del 0,3% en las prostitutas. Sin embargo, Blázquez desvincula el papel activo en la transmisión de esta enfermedad atribuida a estos trabajadores. "Se estima que el 10% de los gays bisexuales están infectados por VIH, y que en las grandes capitales esa cifra puede alcanzar el 25%, mientras que el porcentaje de trabajado-

res del sexo infectados ronda el 26%". Sobre el consultorio online anunciado por el Consistorio para informar a estos ciudadanos, Zaro opina que "será útil para que conozcan los recursos que existen, dónde hacerse las pruebas de VIH de forma gratuita y anónima, o donde tratarse cualquier infección de transmisión sexual".



El 95% de sus clientes son hombres R.H./GENTE

"Empecé por la crisis, y así llevo tres años", confiesa este enfermero de profesión, que prefiere prostituirse a sufrir la actual precariedad laboral. Y en sus planes a largo plazo no contempla retirarse. "Por ahora seguiré. Tal y como está España, el dinero negro es lo que nos queda", advierte. Hasta agosto, su media de ingresos se situaba en los 4.000 euros mensuales, y ahora, que el nivel -dice- ha bajado un poco, ronda los 3.000. Por servicio cobra unos 100 euros la hora en su piso, 150 más el taxi si se traslada a un hotel.

### NO HAY EXPLOTACIÓN

Pero insiste, "esto lo hago de forma voluntaria", descartando el hecho de pertenecer a alguna mafia. "No se habla nunca de explotación, aunque hay casos que se han vendido como tal, hace un par de años. Sí puede ser que las situaciones laborales sean desventajosas", señala Blázquez. Aunque los inicios, como el de Aday, pueden venir marcados por la pertenencia a alguna de estas redes, tal y como recuerda. "Yo empecé en una agencia, pero estaba porque quería. En una de ellas, en Granada, el dueño se colocaba de cocaína y un día nos cerró a quince chicos en una habitación, y nos metió papeles ardiendo por debajo de la puerta para asfixiarnos. También es verdad que eso lo he vivido yo".

Como propuesta de futuro, y aquí sí, la reivindicación coincide con la formulada desde la prostitución femenina, unos y otros plantean la regulación y advierten, como Blázquez, que "la mayoría se están yendo a otros países a trabajar, porque hay controles médicos y puedes ejercer en condiciones dignas. Austria es un ejemplo". "Si nos diesen de alta en la seguridad social a todos los que nos dedicamos a ello, la crisis se acabaría en España", concluye Aday.

# UPyD: "El faro lleva 5 años sin dar servicio"

David Ortega denuncia el abandono de la instalación, que recibió 5,5 millones del Plan E

## Redacción

El portavoz municipal de UPyD en el Ayuntamiento de Madrid, David Ortega, ha criticado esta semana el estado de "abandono" del Faro de Moncloa, pese a que se hiciera una inversión de 5,5 millones de euros del Plan E en esta instalación, inaugurada en 1992 con un coste al cambio de 3,7 millones de euros y la intención de convertirse en "un nuevo icono de Madrid". "Sin embargo, hoy todo lo que queda de esas aspiraciones es un faro sin más uso que un luminoso publicitario y, a ras de suelo, unas lonas en mal estado y un vallado", señala Ortega, recordando que en 2008 el Ayuntamiento cerró el Faro, situado en suelo de la Ciudad Universitaria, "por problemas de seguridad".

Así, indicó que "desde entonces" se han sucedido "los planes y anuncios propagandísticos del PP", pero la "realidad es que el faro lleva cinco años sin dar ningún servicio a la ciudad de Madrid, cuando le ha costado ya nueve millones de euros: más de tres y medio por su inauguración y 5,6 para su remodelación".

El portavoz de UPyD denuncia en concreto la "falta de planificación del Ayuntamiento, que primero hace la obra de remodelación aprovechando los

fondos estatales del Plan E, pero luego no avanza en el convenio que ha de firmar con la Universidad Complutense para aumentar los usos del faro, como es su intención".

## PENDIENTE DE UN CONVENIO

Ortega subraya que en enero de 2011 el Ayuntamiento dio por finalizadas las obras del faro y anunció su inminente apertura al público, ya que, según se dijo entonces, sólo quedaba ultimar

**En 2008 el Ayuntamiento cerró el Faro de Moncloa "por problemas de seguridad"**

un convenio con la Complutense para permitir la instalación de un restaurante en el faro y una terraza en su base y licitar el concurso de explotación del restaurante, la terraza y el mirador.

"Más de dos años después, nada se sabe de esos proyectos", lamenta, solicitando al Ayuntamiento de Madrid que acelere los trámites para reabrir el faro con el objetivo de no añadir "a la improvisación más retrasos y hacer así un buen uso del dinero público".



David Ortega, en una visita al faro

Ni la Universidad Complutense ni en el Ayuntamiento aclaran nada acerca de situación del convenio y de la próxima apertura del faro, y desde la Junta Municipal de Moncloa indican que éste ha pasado a depender de la Comunidad de Madrid. Y en la página web, Elfarodemoncloa.com, no figura tampoco próxima fecha de apertura.

La Torre de Iluminación y Comunicaciones del Ayuntamiento de Madrid, más conocida como Faro de Moncloa, es una estruc-

tura de 110 metros situada en el distrito de Moncloa-Aravaca. Se ve desde todo el noroeste de la ciudad, fue proyectada por el arquitecto madrileño Salvador Pérez Arroyo en 1990, y se construyó en el año 1992, figurando actualmente, según el mencionado portal, en el undécimo lugar de las construcciones más altas de la capital. El acceso a la parte del mirador se efectuaba generalmente a través de un ascensor exterior acristalado que tardaba 20 segundos en llegar a la cima.

## AMBOS SON SORDOMUDOS

### Prisión sin fianza para el presunto asesino de la vietnamita Thi

#### Gente/EP

Santiago F.R., el presunto autor de la muerte de su pareja en la calle Ofelia Nieto (entre Moncloa y Tetuán), detenido el pasado 20 de enero, ingresó en prisión provisional comunicada y sin fianza el pasado miércoles a petición del Juzgado de Violencia sobre la Mujer nº 2 de Madrid. Éste le acusa de un delito de asesinato, por su presunta responsabilidad en la muerte el pasado fin de semana en Madrid de la joven vietnamita con la que mantenía una relación. El supuesto agresor, que es sordomudo, contaba con antecedentes por malos tratos (2009), y al parecer sufría una fuerte depresión.

#### SEGUNDA VÍCTIMA DE 2013

Según las primeras investigaciones, envió varios mensajes la noche del sábado a su hermano contándole sus intenciones. En cuanto el hermano del presunto homicida vio estos mensajes por la mañana, alertó al 091, pero a su llegada los agentes se encontraron ya el cuerpo sin vida de Thi Thanh Tam T., de 38 años, con heridas inciso punzantes en el cuello de carácter mortal. También hallaron al presunto homicida, que fue detenido en ese mismo momento. Es la segunda víctima de violencia machista del año.

**THE FUTURE BELONGS TO THEM!**

## Cursos de idiomas

enero - junio 2013 y exámenes oficiales

**enrol now!**

UNIVERSITY of CAMBRIDGE  
ESOL Examinations  
Authorized Platinum Centre

**ih International House**  
Madrid Since 1989  
The Language Learning Experience

Prueba de nivel gratuita:  
902 14 15 17 • 913 10 12 14  
www.ihmadrid.es

ih Alameda Mar 11100  
ih Nueva Manzanares  
ih Diego de Leiva  
ih Ciudad Universitaria de la UCM

**Alquile su piso sin riesgos, nosotros se lo gestionamos GRATIS\***

**Y le ofrecemos:**

- Garantía y puntualidad en el cobro de rentas
- Protección ante la morosidad
- Cobertura de actos vandálicos
- Mantenimiento integral de su vivienda
- Reparación de averías en el domicilio
- Gestión de incidencias

**Y además:**

- Asesoramiento jurídico
- Reformas y decoración

Con la garantía de arrenta y de las mejores aseguradoras del mercado

**I.R.N.**  
Gestión Inmobiliaria  
Profesionales del sector inmobiliario

**678 504 751**  
Atención Personalizada (cita previa)

serviciosirn@hotmail.com  
www.irnvan.es  
\* Consulte condiciones

## Madrid Centro

PSOE CALIFICA DE "CHAPUZA" LA GESTIÓN MUNICIPAL

## Desmentido el cierre del teatro Galileo, pero sin rastro del nuevo pliego

C.G.

"El teatro no se cierra". Así de contundente se muestra el Ayuntamiento de Madrid ante las acusaciones de los socialistas sobre la presunta clausura del Teatro Galileo. Según el Consistorio, la Junta Municipal del distrito va a desplegar una 'programación puente' hasta que se saque el concurso, se proceda a la adjudicación y se vuelva a tener una nueva concesión.

Por su parte, el portavoz municipal socialista, Jaime Lissavetzky, manifestó que el cierre podría llegar el 8 de febrero. Tras reunirse con una asociación de vecinos del distrito y la plataforma 'No sin cultura', Lissavetzky comentó que la explotación del único teatro público del distrito de Chamberí se adjudicó hace tres años a una empresa privada. Por su parte, el concejal socialista Diego Cruz, califica de "cha-

puza" la situación que atraviesa el Teatro Galileo, puesto que a su juicio se va a terminar el plazo actual de concesión sin que la Junta pueda aún sacar "en tiempo debido" un nuevo pliego de condiciones.

### PROGRAMACIÓN 'PUENTE'

Sobre los planes del Ayuntamiento de realizar una programación 'puente' para dar continuidad a la actividad del teatro hasta que se produzca la adjudicación, opina que "no es más que una salida precipitada para tratar de tapar este desaguisado, inexplicable en un distrito que no cuenta con otras infraestructuras de estas características, fruto del descontrol que caracteriza la gestión del PP". Incidió, además que, a día de hoy, dicha programación "se desconoce" tanto en sus contenidos como en las partidas presupuestarias.



Los socialistas aseguran que podría clausurarse el 8 de febrero



Figar supervisó las obras el pasado 19 de enero

## El colegio Plácido Domingo se estrena en Arganzuela

Atenderá a los 365 alumnos que estudiaban hasta ahora en el Tirso de Molina

### Redacción

El distrito de Arganzuela contará en breve con un nuevo colegio público, el Plácido Domingo, en cuya construcción el Gobierno regional ha invertido un total de 2,5 millones de euros. La consejera de Educación, Lucía Figar, visitó el pasado 19 de enero las obras del centro, ubicado en la calle del Tejo. Será bilingüe desde este curso y atenderá a los 365 alumnos que ahora estudian en el colegio Tirso de Molina.

Se ha levantado en una parcela de más de 6.700 metros cuadrados y contará con 9 aulas de Educación Infantil, 18 de Educación Primaria, comedor, gimnasio, aulas de usos múltiples, aula de informática, biblioteca y zona

de administración, entre otros recursos. Con este nuevo colegio la oferta educativa crece en 756 nuevas plazas públicas, de Educación Infantil y Primaria.

### INVERSIÓN DE 7,4 MILLONES

El distrito de Arganzuela cuenta con un total de cuatro Escuelas Infantiles, nueve Colegios Públicos de Infantil y Primaria, dos Institutos de Educación Secundaria y ocho centros concertados. De los nueve colegios públicos, cinco pertenecen al Programa de Bilingüismo de la Comunidad de Madrid: San Eugenio y San Isidro, Miguel de Unamuno, Legado Crespo, Joaquín Costa y Plácido Domingo. En total, desde 2007, el Ejecutivo autonómi-

co ha invertido más de 7,4 millones de euros en la construcción, rehabilitación y ampliación de infraestructuras educativas en el distrito. Entre estos trabajos se encuentra la ampliación del Colegio Público Tirso de Molina, la rehabilitación del Colegio Público Joaquín Costa o el Instituto de Educación Secundaria Gran Capitán, entre otras actuaciones.

La Comunidad de Madrid ha puesto en marcha este curso escolar un total de 23 nuevos centros educativos públicos (10 Escuelas Infantiles, 10 Colegios y 3 Institutos), lo que ha permitido incrementar en casi 5.900 puestos escolares la oferta educativa de la región.

centro@genteenmadrid.com

UNIVERSIDAD COMPLUTENSE PROTESTAS EN PLENOS EXÁMENES

## En huelga y sin traslado de capilla

Gente/EP

La Universidad Complutense de Madrid (UCM) y el Arzobispado de Madrid estudiaron este miércoles, durante una reunión en el Rectorado, la propuesta del cambio de ubicación de la capilla de la Facultad de Geografía e Historia -solicitada por su decano, Luis Enrique Otero, "por razones académicas" y falta de espacio para el estudio-, y han acordado volver a reunirse en un plazo de 15 días. "Esta comisión tiene como objetivo velar por la ejecución y seguimiento del acuerdo firmado por ambas instituciones", indica la Universidad

en referencia al convenio, que ratificaron en 1993 y que cumple por estas fechas, y por el que se permite la presencia de capillas en las facultades.

Por su parte, el rector de la Universidad Complutense, José Carrillo, aclaró que "no ha mandado cerrar las capillas" del centro educativo, y señaló que la reunión se organizó para tratar "un asunto muy puntual", en referencia a la petición que el decano de Geografía e Historia hizo para que se traslade "dentro de la misma facultad" una capilla. Por último, el rector calificó el "revuelo" organizado en torno

al tema de las capillas como "absolutamente injustificado".

### HUELGA CONTRA LOS RECORTES

Por otro lado, en lo que se refiere a la huelga convocada en la Universidad, la mediación finalizó sin acuerdo, y los sindicatos CCOO, CSI-F, CSIT-UP, SAP Y UGT han convocado a toda su plantilla a una huelga para los días 30 y 31 de enero y 5, 6, 13 y 14 de febrero, según informó CC.OO. en un comunicado.

La convocatoria se produce ante la persistencia del Rectorado en querer imputar una rebaja de 21,5 millones de euros en el



Imagen de la capilla que se quiere reubicar

capítulo I de los Presupuestos de la UCM, justificados en el recorte de 47 millones de euros que la Comunidad de Madrid le aplica para 2013. "De los 21,5 millones,

8,5 millones irían directamente a reducir el salario de sus trabajadores (unos 10.000), y el resto a otros conceptos (jubilaciones no cubiertas)", apunta CC.OO.

# Respaldo al técnico del Samur

Alfonso del Álamo, director general de Emergencias, apoya al trabajador que atendió la llamada del Madrid Arena y defiende el sistema de comunicaciones • El TSJM busca voluntarios para Palop

## Redacción/EP

El director general de Emergencias del Ayuntamiento de Madrid, Alfonso del Álamo, avaló este miércoles la formación del técnico del Samur que atendió la llamada de una persona cercana a una de las víctimas mortales del Madrid Arena, al tiempo que defendió la "robustez" del sistema de comunicaciones, tras las críticas lanzadas por la oposición. Lo hizo en la comisión ordinaria de Seguridad, donde detalló que Emergencias no emplea los móviles para comunicarse, sino que lo hace a través del sistema Tetra Digital y de la radio. Se basa en la "prescindibilidad de la telefonía móvil", que no es más que algo "accesible", en sus palabras.

## "UN BLOQUE DE CEMENTO"

Todo ello después de que el portavoz de IU en la comisión, Ángel Lara, hubiese puesto sobre la mesa que técnicos del Samur hicieron uso de sus móviles la no-



Del Álamo, en la comisión

che de la tragedia encontrándose con que el Madrid Arena era poco más o menos que "un bloque de cemento" que imposibilitaba las comunicaciones.

En la misma línea fue el portavoz del área de UPyD, Jaime

Berenguer, que habló de "un problema de comunicación con los teléfonos municipales". "No es un muro de hormigón porque se consiguió comunicar por radio desde el botiquín", matizó el responsable de las Emergencias.

Tras hacer un repaso por el funcionamiento del Samur y cómo se desarrollaron las llamadas de emergencias en la noche del 1 de noviembre, Alfonso del Álamo matizó que el trabajador que atendió la llamada de una amiga de las víctimas había superado la formación necesaria que le acreditaba como técnico en emergencias sanitarias.

## MENOS TRABAJO PARA PALOP

Por otro lado, el Tribunal Superior de Justicia de Madrid ha abierto un plazo para que aquellos jueces que quieran voluntariamente ayudar al instructor del caso Madrid Arena, Eduardo López Palop, en los juicios de faltas, puedan hacerlo después de su solicitud de ayuda para descargarse de trabajo. Una vez que tenga las propuestas, las remitirá al Consejo General del Poder Judicial (CGPJ) para que éste designe a un juez en comisión de servicios, según informan fuentes jurídicas.

## BOMBEROS

### Núñez: "El parque de Imperial no se cerrará"

#### Gente

El delegado de Seguridad del Ayuntamiento, Enrique Núñez, afirmó el pasado miércoles en la comisión ordinaria del ramo, que el parque de bomberos número seis, ubicado en la céntrica calle Imperial, "no se cerrará hasta que no haya uno nuevo". Aunque explicó que la mudanza depende de las "condiciones presupuestarias. En función de ellas iremos actuando", indicó.

Núñez también se comprometió a "un incremento de la presencia policial", y a la potenciación del patrullaje preventivo, todo ello tras mostrar su querencia por las unidades centrales de seguridad como elementos claves para garantizar la convivencia en los espacios urbanos, especialmente en el centro. El edil es consciente de que contará con "menos recursos económicos", pero asegura que el servicio no se verá mermado. Para ello, apostará por sustituir en las oficinas a agentes por funcionarios no policiales.

## SUCESO EN LA CALLE FUENCARRAL

### Un obrero herido grave tras quedar atrapado en un pozo

#### Gente

Un obrero de 41 años y nacionalidad colombiana resultó herido grave el pasado miércoles tras quedar atrapado y semienterrado dentro de un pozo mientras estaba realizando labores de saneamiento en una finca del número 47 de la calle Fuencarral. El accidente laboral ocurrió pocos minutos después de las 13 horas, y en el inmueble se encontraban varios operarios realizando obras para construir un pozo nuevo. Dentro del mismo,

a unos ocho metros de profundidad aproximadamente, estaba el herido y, por causas que aún se desconocen, parte de la pared cedió. Varios cascotes, piedras y ladrillos viejos cayeron sobre el obrero, que quedó semienterrado en el pozo.

El operario padecía un traumatismo torácico, contusiones por todo el cuerpo e hipotermia fuerte, siendo trasladado en estado grave y con pronóstico reservado hasta el Hospital 12 de Octubre de Madrid.

**ABOGADOS**  
RINCON&GARCIA  
CIVIL - MERCANTIL - ADMINISTRATIVO  
**1ª CONSULTA GRATUITA**  
Reclamaciones de cantidad - Despidos - Herencias  
Divorcios - Desahucios - Accidentes  
C/ALBERTO AGUILERA, 46 - MADRID ☎ 915 594 180  
Móvil 685 885 896 Email: rinconygarcia.abogados@gmail.com

Buscamos franquiciados por toda España

**duchamania.es**  
Líderes en reformas de baño y ducha

**Cambie su bañera por ducha en 24h**  
**LLAME YA AL 91 468 49 07**

desde **690€**  
"OFERTA ECO"

- Albañilería y fontanería
- Retirada de bañera y escombro
- Azulejos a elegir entre 30 modelos
- Plato de ducha de hasta 170cm
- Instalación e IVA incluidos en el precio
- Mampara no incluida

Rectangular, cuadrada, semicircular...  
Adaptamos su ducha a sus necesidades.

Paseo del Molino, 6 - Madrid  
info@duchamania.es • www.duchamania.es **91 468 49 07**

# Deportes

**FÚTBOL** EL REAL MADRID RECIBE AL GETAFE

## Un regreso al pasado o un mero espejismo

**Francisco Quirós**

Después de firmar una primera vuelta ligera lejos de las expectativas creadas del curso anterior, el Real Madrid volvió a ilusionar a sus aficionados con una goleada por 0-5 en el campo del Valencia. Más allá de los tres puntos obtenidos, el gran triunfo del equipo de José Mourinho estuvo en la recuperación de la versión arrolladora que lo llevó la temporada pasada a firmar unos números históricos.

A quince puntos del líder, pero con la semifinal de la Copa del Rey y los octavos de final de la Liga de Campeones a la vuelta de la esquina, el Real Madrid afronta una serie de partidos de Liga en los que empezará a comprobar si su reacción ha llegado a tiempo o por el contrario responde a un encuentro aislado.

### NUEVO HORARIO

La primera ocasión que tendrá el público madridista para contemplar de cerca esta reacción de su equipo llegará este domingo con motivo de la visita del Getafe, uno de los equipos que comenzó a sembrar dudas en la primera vuelta en torno al nuevo

proyecto blanco. La cita será a una hora poco habitual, pero que el año pasado sirvió para que las gradas del Santiago Bernabéu registraran un gran aspecto ante las visitas del Sevilla y del Atlético Osasuna: las doce del mediodía.

Tras ese partido, los blancos se centrarán en una competición donde tienen muchas más opciones de levantar un título. Será en la ida de las semifinales de la Copa del Rey, un partido que todavía tiene pendiente de confirmación el día y la hora definitivos. Eso sí, caprichos del calendario, la resolución de esa eliminatoria tendrá que esperar hasta la última semana del próximo mes de febrero.

También tiene motivos para sonreír el Atlético de Madrid. Con el paso de las jornadas, el equipo de Diego Pablo Simeone sigue cogiendo papeletas para jugar la próxima temporada la Liga de Campeones. Además, sigue siendo la gran alternativa al Barcelona en la carrera hacia el título, una condición que deberá volver a demostrar este domingo (21 horas) en su visita al estadio del Athletic, San Mamés.



Cristiano, Özil y Di María brillaron en el partido de Mestalla

### El Rayo vuelve a jugar al calor de su público

Después de dos partidos consecutivos actuando como visitante, el Rayo Vallecano vuelve al Municipal de Vallecas este domingo para recibir a un equipo con el que hace dos temporadas peleaba por regresar a Primera División. Al igual que el Rayo, el Real Betis ha pasado en ese tiempo de candidato al ascenso a presentarse como uno de los equipos que el año que viene puede representar a la Liga en la máxima competición continental. De hecho, los verdiblancos ocupan la cuarta posición, a pesar del empate de la semana pasada ante el Athletic. Por si faltaran pocos ingredientes en la previa de este partido, los regresos de Pepe Mel y Rubén Castro al que fuera su estadio ponen el punto emotivo a un encuentro que puede despejar la zona alta.

**RECIBE A LA REAL SOCIEDAD**

### El Féminas no pierde comba respecto al líder de la Primera División

**F. Q. Soriano**

Después de dieciocho jornadas disputadas en la Primera División femenina, el pulso entre el Athletic y el Atlético Féminas sigue sin decantarse de forma clara por alguno de los dos equipos. Por el momento, las vizcaínas cuentan con tres puntos de ventaja, pero las colchoneras siguen sin conocer la derrota y tras su triunfo de la pasada semana ante el Valencia encadenan ya cinco victorias consecutivas.

Ante tanta igualdad, cada encuentro de los principales candidatos atrae buena parte del interés de cada jornada. Este fin de semana, el Athletic recibe en su estadio al undécimo clasificado, el Sevilla, al tiempo que espera un favor de sus vecinas de la Real Sociedad, que visitan al Atlético Féminas en el Cerro del Espino de Majadahonda.

### OTRO FRENTE

Pero la carrera por el título no es la única incógnita que queda por resolver en la máxima categoría del balompié femenino. Otros equipos como el Rayo Vallecano intentan obtener un billete para la Copa de la Reina. Las franjirrojas recuperaron parte de la moral perdida con una goleada por 2-7 en el campo del colista Lagunak, antes de recibir al equipo que lo persigue en la tabla, el Transportes Alcaíne.

**BALONMANO** LOS ROJIBLANCOS VOLVERÁN A CONTAR LA SEMANA QUE VIENE CON SUS INTERNACIONALES

## La resaca marca el regreso del BM At. Madrid

**P. Martín**

A falta de que este domingo se conozca el nombre de la selección que reinará como campeona del mundo durante los dos próximos años, el Balonmano Atlético de Madrid ya piensa en el regreso a la competición. Casi sin tiempo para digerir lo acontecido en este torneo, la Liga Asobal retoma su actividad la próxima semana, un regreso que obliga al equipo rojiblanco a recuperar parte del tiempo perdido en las siguientes sesiones de entrenamiento.

A ellas se irán incorporando progresivamente los jugadores



Los jugadores que no fueron al Mundial ya están entrenando

internacionales que más lejos han llegado en el Mundial. Este es el caso de los españoles Joan Cañellas, Julen Aginagalde, el francés Barachet, el danés Markussen y el croata Gojun.

### PUESTA A PUNTO

Todos ellos se unirán a los nueve jugadores de la primera plantilla que llevan desde hace dos semanas entrenándose a las órdenes de Talant Dujšebaev. Así, Kallman, Balic, Sabanovic, Matsachs, Davis, Parrondo, Romero, Edu y el recuperado Ferrer, serán el aval del técnico colchonero de cara a los próximos esfuerzos en

la Liga y en la máxima competición continental.

Por otro lado, el club rojiblanco continúa con su campaña de adquisición de abonos para la segunda vuelta de la temporada. Los aficionados que estén interesados deben acudir a las oficinas del club para poder adquirir su carné. El abono de media temporada incluye 7 partidos de Liga Asobal y 2 de liguilla de Champions quedando fuera del abono el partido de Copa del Rey y los cruces de Champions. Los precios de estos abonos oscilan entre los 20 y los 90 euros, en función de la ubicación del asiento deseado y de si el aficionado es socio del equipo de fútbol o no. Para poder conseguir su carné, los aficionados deben acudir al Vicente Calderón.

**WATERPOLO** FINAL DE LA PRIMERA VUELTA EN LA DIVISIÓN DE HONOR FEMENINA

## El Moscardó, la alternativa al dominio de Sabadell y Mataró

P. Martín

Después de dos temporadas transitando por la zona templada de la clasificación de la División de Honor femenina, el CN Madrid Moscardó se ha ganado por derecho propio la condición de equipo revelación de este curso. Las jugadoras que prepara Francisco Javier Pareja llegan a la última jornada de la primera vuelta como terceras clasificadas de la máxima categoría nacional, con sólo tres puntos de desventaja respecto al equipo que les precede en la clasificación, el CN Mataró, uno de los dos conjuntos que hasta la fecha han podido derrotarlas. El otro que puede presumir de ello, el CN Sabadell, parte como claro candidato al título tras firmar un pleno de triunfos en las primeras diez jornadas del campeonato.

A pesar de esa enorme ventaja de la que goza el conjunto catalán, en el seno del CN Madrid Moscardó tiene motivos de sobra para sentirse satisfechos con el rendimiento mostrado hasta ahora. En las tres temporadas anteriores, el equipo había experimentado una ligera progresión cuyo punto de inflexión definitivo coincide con esta campaña. En la 2009-2010, el Moscardó acabó la Liga en novena posición, mientras que en los campeonatos sucesivos sus puestos fueron mejorando, ya que al octavo lugar de la 2010-2011 le siguió el séptimo puesto en la 2011-2012, un curso aderezado con la clasificación para la Copa



La fortaleza defensiva es una de las claves de este equipo

### El Real Canoe, lejos de los puestos de peligro

Mientras CN La Latina y AR Concepción parecen abocados al sufrimiento para lograr la permanencia en la División de Honor femenina, el único representante madrileño en la máxima categoría masculina, el Real Canoe Isostar, ocupa la sexta plaza gracias a los 19 puntos conquistados hasta la fecha. Los pupilos de Salvador Gómez Aguera juegan este sábado (18 horas) ante el tercer clasificado, el CN Terrassa, el partido más atractivo de la jornada.

de la Reina, un torneo en el que las madrileñas también dejaron su sello al quedarse a las puertas de la gran final.

### JORNADA DE DESCANSO

El calendario permite al Moscardó disfrutar un poco más de su privilegiada posición. Este fin de semana el equipo de Pareja afronta una jornada de descanso como consecuencia de la participación de la selección española en la Liga Mundial. Para el primer compromiso, Miki Oca ha convocado a Laura López, otro síntoma del buen hacer del cuadro madrileño.

**BALONCESTO** EL REAL MADRID RECIBE AL BLANCOS DE RUEDA

## El Estudiantes no puede permitirse más sorpresas ante el colista Lagun Aro

F. Q. Soriano

Las derrotas de rivales directos como el CAI Zaragoza, el Unicaja o el Blusens Monbus brindaban al Asefa Estudiantes una extraordinaria oportunidad para reafirmar su posición entre los ocho primeros clasificados de la Liga Endesa. Sin embargo, los colegiales acabaron cayendo por 84-79 en su visita al CB Canarias, en el partido que sirvió de epílogo a la decimotercera jornada del campeonato. A pesar de este tropiezo, los colegiales continúan en puestos de 'play-off', aunque sus opciones para alcanzar una posición mejor han disminuido sensiblemente.

### MALA TEMPORADA

Con el objetivo de volver a la senda del triunfo, el equipo de Txus Vidorreta recibe este domingo (18:30 horas) al colista de la competición, el Lagun Aro, un

equipo que tras la marcha de jugadores clave como Andy Panko o Sergi Vidal ha bajado muchos enteros. Los donostiarras han pasado en pocos meses de jugar la Copa del Rey a ocupar puestos de descenso directo a la LEB.

En el otro extremo de la clasificación aparece un Real Madrid cuya trayectoria va camino de hacerse un hueco en la historia. Tras dieciocho jornadas, los blancos son líderes en solitario gracias a sus diecisiete triunfos, un balance que esperan mejorar este domingo (12:40 horas) en el Palacio de los Deportes, con el Blancos de Rueda Valladolid como testigo. Los pucelanos esperan aprovecharse del hipotético cansancio de su rival, ya que antes de ese encuentro los madridistas deberán saltar este viernes (20 horas) al pabellón OAKA de Atenas para medirse al Panathinaikos en la Euroliga.

**ATLETISMO** EL CUPO PARA ESTA EDICIÓN ES DE VEINTE MIL

## El Medio Maratón de Madrid ya tiene más de diez mil inscritos

Gente

La duodécima edición del Medio Maratón ASICS Villa de Madrid marcha por buen camino hacia un nuevo récord de participación y supera ya los 10.000 inscritos cuando faltan más de dos meses para su disputa. Se han cubierto por tanto la mitad

de las plazas previstas por la organización, que ha establecido un cupo para el próximo 7 de abril de 20.000 corredores entre las dos pruebas a disputarse, el medio maratón, y los 5 kilómetros. La inscripción se encuentra en su segundo periodo, con un coste de 22 euros.

# FEDERACIÓN MADRILEÑA DE JUDO y D.A.



Practica nuestro deporte con las ventajas y la garantía de estar federado:

Si tienes Licencia Federativa, tienes:

- Garantía por parte de la Federación Madrileña de Judo y D.A.
- Acceso a centros de referencia de la Comunidad de Madrid
- Grados homologados
- Cobertura de póliza de seguro de accidentes deportivos (obligatorio por ley)
- Participarás en todas las actividades que organiza oficialmente esta federación (campeonatos, festivales, exhibiciones, cursos, congresos, entrenamientos, concentraciones, etc.)

www.fmjudo.net Pabellón Deportivo Municipal • C/ León, 59 - 28670 Villaviciosa de Odón • fmjudo@fmjudo.net 91 616 60 27



## FRANCISCO CANTANTE

El artista llega este fin de semana a Madrid con un concierto en el que recordará sus temas de siempre • También adelantará canciones del nuevo disco

«Me siento feliz porque he hecho lo que me gusta y porque sigo haciendo lo que me gusta»

### Mamen Crespo Collada

A estas alturas, hablar de Francisco es hablar de uno de los artistas más reconocidos del panorama musical español. Lleva décadas cantando con su peculiar voz con la que ha cosechado importantes éxitos. Además, ha conseguido que mayores y no tan mayores conozcan las letras de sus canciones más características como 'Valencia' o 'Latino'. Este fin de semana recalca en Madrid, en el municipio de Alcobendas, con un concierto único en el que avanzará los temas de su próximo trabajo y en el que recordará los temas más importantes de su carrera. Está encantado con este concierto, sobre todo, porque en su transcurso se vaya a entregar el Premio de la Paz a los Valores Humanos 2012 a la Fundación Theodora, la que

con sus doctores sonrisas haceré a miles de niños en los hospitales españoles.

**El próximo 26 de enero estará en Madrid, en Alcobendas, ¿le apetece este concierto?**

Sí, pero es que a mí me apetece todos los conciertos.

**¿Tiene algo especial el público de Madrid?**

Sí, es distinto, yo no tengo ninguna queja. En España, en todos los sitios, lo importante es lo que hagas en los escenarios. Y me encanta el concierto de Alcobendas porque es en un teatro y siempre es un sitio idóneo para ver a un artista.

**Este concierto tiene una parte benéfica porque se entrega en su intermedio el Premio de la Paz a los Valores Humanos 2012 que este año ha recaído en la Fundación Theodora**

Yo siempre que hay que ayudar a los más necesitados estoy ahí. Espero que granito a granito se vaya llenando el teatro. Todo lo que se pueda aportar en estos momentos difíciles es muy importante.

**Francisco, después de 30 años de carrera, ¿sigue teniendo ilusión por subirte a un escenario?**

Claro que sí y cada día más. Yo sé que estamos pasando unos momentos duros, que el mundo del espectáculo, en general, se resiente mucho con la crisis porque claro, esto no es un artículo de primera necesidad, nos han subido de un 8% a un 21% el IVA en el cine, en el teatro y eso ha hecho mucho daño pero seguiremos luchando, seguiremos trabajando. En estos 30 años he vivido momentos muy buenos, difíciles y éste es uno de ellos y

bueno lo importante es la salud, teniendo salud se sale de esto.

**Francisco, sus fans están esperando un nuevo disco. ¿Está trabajando en ello, hay fechas, hay planes?**

Este año sacaré disco nuevo si Dios quiere.

**Adelánteme algo**

Es un disco que he hecho con la colaboración de muchos compañeros, canciones de los años 60 italianas, que han sido canciones que me han acompañado a mí desde que tenía 5 ó 6 años. Tiene colaboraciones con Bertín Osborne, Santiago Segura, Pastora Soler, Presuntos Implicados, Seguridad Social, etc. Son muchos artistas que han querido colaborar con este disco. Es un disco para mí importante.

**¿Se plantea una gira con este disco por nuestro país, incluso por fuera?**

Me planteo una gira, no con todos mis compañeros, pero sí que irán colaborando y a partir de ahí todo lo que surja.

**Cuando mira atrás y ve todos sus éxitos y una carrera que ha ido avanzando, que no ha parado en ningún momento, ¿cómo ve los inicios?**

Me siento feliz porque he hecho lo que me gusta, porque sigo haciendo lo que me gusta, con más éxito relativo porque he visto éxitos de otros compañeros que han sido pronunciados, pero me siento un hombre muy afortunado

do y seguiré haciendo lo que realmente me gusta y, si cabe, cada día tengo más ilusión.

**¿Hay algún truco para mantenerse tantos años en activo y no aburrir y no pasar de moda?**

Creo que no hay ningún truco, sino que el público te acepte o no te acepte pero eso sí, ser fiel a tus principios. Yo siempre he seguido una línea y procuro seguir esa línea, mi estilo, mi forma de cantar. A veces llegan productores y te quieren cambiar tu for-

«No hay ningún truco para mantenerse tantos años, depende de que el público te acepte o no te acepte»

«Éste es un momento difícil pero lo importante en la vida es tener salud, teniendo salud se puede salir de todo»

ma de cantar para hacer algo más actual para la gente más joven....pero lo bonito son las personas que van creciendo contigo y vas escribiendo el repertorio para la gente que te sigue.

**Dé un consejo a la gente joven que comienza, que intenta hacerse un hueco en la música**

No hay nada fácil en ningún tipo de carrera. Siempre hay mucha competencia, hay gente muy preparada, tienen mucha información..... Quizá lo teníamos más difícil cuando yo empecé porque había pocos medios y hoy hay muchos, pero hay una gran desventaja que es que hay mucha competencia, pero si uno cree en sí mismo, al final tiene su recompensa.

**¿Comparte los programas de televisión como La Voz para dar a conocer a artistas que quieren hacerse un hueco?**

Yo salí de un programa entre el año 77-78 que se llamaba Gente Joven en Televisión Española que se retransmitía los sábados por la mañana y todo lo que sea descubrir a gente con talento y que puedan tener una oportunidad pues está muy bien.

**¿Se puede adelantar algo del repertorio de Alcobendas?**

Estarán los temas más importantes de mi carrera.

**¿Y del nuevo disco?**

También adelantará algo del nuevo disco.





El proyecto está impulsado por las asociaciones Maelström, Espalhafitas y Tatatur

## PELÍCULA COLECTIVA HECHA POR ADOLESCENTES MADRILEÑOS, LUSOS Y MARROQUÍES

Tienen entre 16 y 18 años pero han escrito ya su primer guión gracias a la iniciativa 'Hola estás haciendo una peli'. Cualquiera puede ahora participar en la experiencia grabando su propio plano

# Rodajes sin autoría ni continuidad

Patricia Costa

Sentarse en la butaca y ver una película sin director, es raro. Más extraño resulta aún que un personaje cambie de rostro o de ropa plano a plano, conservando su identidad. Hablamos de 'Hola estás haciendo 1 peli', una experiencia de creación colectiva, una película colectiva abierta al público, que puede participar en el rodaje grabando un plano previamente solicitado en [HOLAestashaciendo1peli.org](http://HOLAestashaciendo1peli.org) (hasta el 31 de enero).

En el proyecto, que se desarrolla entre España, Portugal y Marruecos en esta cuarta edición, intervienen varios adolescentes de la capital, de entre 16 y 18 años, algunos de los cuales estudian en el IES San Isidro

(C/Toledo, 39), como Lúa Llavona. Como otros alumnos, ella asistió a un taller de guión el pasado septiembre para formarse y tomar parte en 'Hola estás haciendo 1 peli'. "Ya no eres tú la encargada, sino que todos debemos colaborar, y en la educación falta eso", explica.

### TAMBIÉN DIBUJAN EL 'STORY'

Junto a los madrileños, otros adolescentes de Abrantes (una zona rural portuguesa) y de un barrio marginal de Tánger, han elaborado en diferentes fases tanto el guión cinematográfico como el 'storyboard', de forma colectiva y a través de dichas clases. "Cada uno cuenta una pequeña autobiografía. El primer grupo que trabajó el guión fue el

El primer film se estrenó en 2010 recogiendo historias de inmigrantes vecinos de Lavapiés

de Madrid, luego se lo pasaron a los portugueses y lo terminaron los marroquíes", apunta Marta, involucrada en el proyecto desde sus primeras ediciones. Por otro lado, Portugal ha creado el 'storyboard' del guión escrito por los españoles, Marruecos el redactado en Portugal y España dibujará el elaborado en Tánger. Finalmente, la película se rueda plano a plano por personas diferentes que sólo conocen el que

les ha tocado rodar, no el resto de la historia. Patricia participó, por ejemplo, en la convocatoria de 2010, la primera, que recogió historias de inmigrantes vecinos de Lavapiés. "Lo grabé con una cámara fotográfica básica. Es muy interesante, porque no has visto el resto de la película, ni sabes cuándo va a salir tu plano", confiesa.

"No hay que pensar siempre en las formas dominantes de hacer, tenemos capacidad de hacerlas y también las herramientas necesarias, cualquier móvil, cualquier cámara... De esa manera también se puede hacer una película", concluye Marta. La iniciativa llegará a su fin con el estreno del film en mayo, simultáneamente en los tres países.

ABRIRÁ EN MAYO

## Convocatoria para una librería en CentroCentro

Gente

La empresa municipal Madrid Arte y Cultura ha anunciado la convocatoria de una nueva licitación para la "adecuación del espacio y la gestión y explotación" de una tienda-librería en la planta principal de CentroCentro Cibeles de Cultura y Ciudadanía. La concesión será por tres años y está previsto que comience en el próximo mes de mayo. Las ofertas para la prestación de este servicio al público se pueden presentar hasta el próximo 15 de febrero, mientras que el plazo para la obtención de información y documentación finaliza el 11 de febrero. CentroCentro, el espacio cultural del Palacio de Cibeles, ubicado en un punto estratégico de la ciudad, recibió en 2012 casi un millón de visitantes.

CON TRES EXPOSICIONES

## Matadero estrena este viernes su nueva temporada

Gente

Matadero Madrid abre su nueva temporada este viernes día 25 (20:00) con la inauguración de tres exposiciones, una colectiva y dos individuales. Ocho artistas internacionales investigan y revisan, en 'Arqueológica', la historia pasada, relatos del presente y del futuro y las conexiones entre arqueología y arte contemporáneo. Por otro lado, el colectivo cubano Los Carpinteros (Marco Castillo y Dagoberto Rodríguez) intervienen en 'Abierto x Obras' con la instalación 'Candela', una gran escultura lumínica. En tercer lugar, la Plaza Matadero acoge 'Retratos', la serie fotográfica de Jorge Fuembuena.

SOBRE POLÍTICA Y EMPRENDIMIENTO

### Iñaki Ortega presenta su libro

La alcaldesa, Ana Botella, presentó el pasado miércoles el libro 'Políticas públicas para los emprendedores', de Iñaki Ortega, director de Comercio y Desarrollo Económico. En él recoge ejemplos como EEUU o Israel, países con dos de los mejores ecosistemas del mundo para las nuevas empresas.

**ASCENSORES BOSA**



**BOSA**  
ASCENSORES

↑ Instalación

↑ Reparación

↑ Mantenimiento



[www.ascensoresbosa.es](http://www.ascensoresbosa.es)

C/ Timoteo Domingo, 21 - 28017 Madrid  
Telf.: 91 408 40 00 info@ascensoresbosa.es



**JR Abogados**

**ABOGADOS**

91 128 99 85 - 647 33 52 43

[www.jrabogados.es](http://www.jrabogados.es)

Divorcio Express  
antes 500€

**390€**

Desahucios  
antes 900€

**690€**

Alquiler Seguro

**500€**

**PRIMERA CONSULTA GRATIS**

C/ Santísima Trinidad, 30 - 7º Puerta 6

## SALUD SEXUAL

BLANCA DE LAMO GUERRAS

Terapeuta de Pareja y Sexual

## Amor cibernético

Tengo personas cercanas que utilizan las redes sociales dedicadas al amor para encontrar la persona con la que pasar el resto de su vida. A veces no pasan ni de una hora o de una noche, pero otras veces se forjan relaciones largas. La gente piensa que las personas que alternan en estas redes son raras, ya que no son capaces de encontrar a alguien interesante en su círculo más cercano, teniendo que recurrir a perfiles cibernéticos para quedar con gente desconocida. ¿Qué les hace tomar la decisión de dejar de lado la realidad tangible para dar su confianza a Internet?

El tiempo parece ser la principal de las razones para que estas personas recurran a estos servicios. Son personas que trabajan muchas horas al día y cuyos trabajos les absorben muchísimo, quedándose sin tiempo para hacer una vida normal en la que conocer personas. Estas redes les proporcionan perfiles de las personas más afines, yendo un paso por delante a la hora de establecer la relación y descartando las cosas que no le gustan. Otra razón es el miedo al rechazo que tienen muchas personas ser las que den el primer paso. El estar hablando unos días antes hace que tengamos la sensación de conocer al otro, facilitando el sentirte cómoda para que puedan fluir nuestras características positivas.

¿Os atrevéis?

[www.elplaceresnuestro.com](http://www.elplaceresnuestro.com)

# El Museo Reina Sofía abre sus puertas al arte latinoamericano

'La invención concreta: Colección Patricia Phelps de Cisneros' puede visitarse hasta septiembre

Natalia Campos

El Museo Reina Sofía cuenta con una nueva exposición: 'La invención concreta'. Los madrileños podrán disfrutar con esta muestra hasta el próximo 6 de septiembre.

Las piezas que forman la obra pertenecen a la colección Patricia Phelps de Cisneros (que incluye las obras de varios artistas), que nunca antes habían sido exhibidas en Europa. Además, nunca se habían expuestas juntas tantas obras que formaran parte de esta colección.

Consciente de la importancia de esta nueva exposición, su Majestad la Reina Sofía visitó el museo homónimo para estar presente en la inauguración. La acompañó en este acto la consejera de Empleo, Turismo y Cultura de la Comunidad de Madrid, Ana Isabel Mariño.

El resultado que se presenta al público ha surgido de la colaboración de Manuel Borja-Villel, director del Museo Reina Sofía, y Gabriel Pérez-Barreiro, director de la Colección Patricia Phelps de Cisneros.

Con esta propuesta los responsables del museo quieren ampliar la presencia de este arte latinoamericano tan desconocido en nuestro país.

## LA MUESTRA

Pinturas, esculturas, instalaciones, collages y obras gráficas. Todo ello puede verse en 'La invención concreta'. Al ver las 200 piezas que en total forman la exposición, el espectador podrá conocer un periodo clave de la modernidad latinoamericana: el que transcurre entre los años treinta y la década de los setenta.

Además, una veintena de estas obras, que descansan tempo-



Su Majestad la Reina Doña Sofía y la consejera de Cultura, Ana Isabel Mariño, en la inauguración de la exposición

## Su Majestad la Reina Sofía estuvo en la inauguración acompañada por Ana Isabel Mariño

ralmente en el Reina Sofía, proceden del MoMa de Nueva York (institución a la que fueron donadas por la Colección Patricia Phelps de Cisneros).

Otra de las cosas que pueden comprenderse al visitar muestras es la diversidad de propuestas que ofrecen los artistas en función del contexto en el que han crecido o vivido, e función de la realidad que conocen.

Algunos de estos artistas que han creado las obras incluidas en esta colección concibieron la abstracción como un sistema para crear relaciones interpersonales mediante objetos manipulables. Por el contrario, para los demás, las proporciones matemáticas constituyeron una metáfora para la estructura subyacente del universo.

El ritmo visual y la repetición crean efectos ópticos y luminosos para muchos de estos jóvenes creadores norteamericanos. Otros ven en el lenguaje una forma de establecer un diálogo con la cultura del pasado.

Estas distintas intenciones y formas diferentes de concebir el arte tienen como consecuencia

## Mas de 200 piezas forman esta muestra que se expone por primera vez en Europa

que la colección Patricia Phelps de Cisneros sea variada y sorprendente.

Las obras están distribuidas atendiendo a criterios de afinidad que existen entre los autores. Desde esta perspectiva se puede entender que la cercanía en el uso del lenguaje artístico no se traduce necesariamente en una finalidad común respecto al objetivo de su arte.

## LIBROS: LAS RECOMENDACIONES DE LA SEMANA

### El guardián invisible

Dolores Redondo  
Ed. Destino

Es una historia que mezcla investigación policial con la magia de la mitología vasco-navarra. Todo comienza cuando en los márgenes del río Baztán, en el valle de Navarra, aparece el cuerpo desnudo de una adolescente en unas circunstancias que lo relacionan con un asesinato ocurrido hace un mes.



### El Pensionado de Neuwelke

José C. Vales  
Ed. Planeta

El Pensionado de Neuwelke es la historia de una joven institutriz francesa aquejada de una rara y terrible afección que la convierte en una proscrita. Tras recorrer Europa huyendo de un implacable exorcista, la maestra llega al Pensionado de Señoritas de Neuwelke. Allí, por fin, cree haber encontrado la paz.



### Me salvó una lágrima

Angèle Lieby | Hervé de Chalendar  
Ed. Martinez Roca

Este libro cuenta la pesadilla de una mujer que permaneció consciente dentro de su cuerpo inánime: escuchaba lo que sucedía a su alrededor, recibió tratamientos sin anestesia y soportó un trato hospitalario insensible, ya que la habían dado por muerta clínicamente.



### La vida a veces

Carlos Del Amor  
Ed. Espasa

Este libro recopila historias en la que los protagonistas son los detalles, las cosas pequeñas que no aparecen en los grandes titulares de los periódicos. Veinticinco vidas a pie de página: cartas que no llegan, corazones en paro, vidas sin recuerdos, fotos de sucesos que no ocurrieron, aeropuertos con besos...

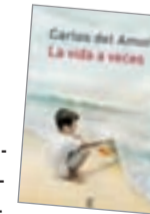

### Los hermanos Sinclair. Mis más secretas fantasías

Julianne MacLean  
Ed. Esencia

Lady Rebecca tenía diecisiete años cuando Devon Sinclair la salvó de lo que habría sido una auténtica tragedia. Desde entonces, ella ha sentido un irresistible deseo por ese misterioso hombre. El destino hará que vuelvan a verse cuando se comprometa con otro.



# Las noches de los jóvenes de Madrid, ahora en las bibliotecas

Los estudiantes de Madrid se han encerrado para reclamar la apertura 24 horas

**Natalia Campos**

Ahora que se acercan los exámenes los días son demasiado cortos para los jóvenes madrileños, que necesitan también las noches para estudiar. Por eso, alrededor de 30 personas se encerraron la noche del martes al miércoles en la biblioteca Central de Madrid, en Iglesia y otras 20 lo hicieron en la de Retiro. El objetivo de pernoctar en las bibliotecas era reclamar a la Comunidad de Madrid que abra estos centros las 24 horas durante el periodo de exámenes.

‘¡Ni nos dejan trabajar ni nos dejan estudiar!’ es el lema que utilizan los jóvenes afectados por el horario de apertura parcial. Han creado la plataforma ‘bibliotecas24horas’. Los jóvenes explican que antes sí se habrían 24 horas las bibliotecas y que ahora ellos tienen la misma necesidad, pero que el horario sí ha cambiado. Es cierto que el hora-

rio de apertura se ha ampliado por estar en época de exámenes, pero sólo hasta la una de la madrugada y no 24 horas como años anteriores.

“Para muchos de nosotros ésta es la única forma de estudiar.

## EL ENCIERRO PROTESTA ACABÓ SIN INCIDENTES

Los jóvenes estudiantes españoles, que también se ven afectados por la subida de las tasas universitarias no se resignan. Un ejemplo de ello es este encierro, que ha sido una forma de protesta totalmente pacífica. Así lo ha asegurado la Consejería de Empleo, Turismo y Cultura en un comunicado. Los manifestantes que pasaron la noche en los edificios de las bibliotecas regionales se marcharon “por su propio pie” a las 7 horas.

En casa no podemos estudiar y tampoco podemos independizarnos; si nos cierran la biblioteca, nos dejan sin alternativas”, afirma el portavoz de este grupo de protesta.

## RESPUESTA DE LA COMUNIDAD

Desde la Consejería de Empleo, Turismo y Cultura han indicado que el horario de apertura de las bibliotecas se ajusta a la demanda. La reducción del horario se debe a que en el pasado año 2012, se notó que descendía mucho el número de jóvenes que estudiaban en estos centros a partir de la 1 de la noche.

Indicaron que con el nuevo horario, más de 120.000 madrileños se beneficiaron del servicio, pero también se han ahorrado cerca de 200.000 euros, que podían utilizarse para otras cosas más necesarias como aumentar el fondo bibliográfico de las bibliotecas.



One direction en uno de sus conciertos

## Una primavera con la mejor música en Madrid

**Natalia Campos**

La primavera traerá a Madrid no sólo días más largos y temperaturas más altas, sino también la mejor música en directo. Son varios los cantantes que ya han anunciado las fechas de sus conciertos en la capital.

Uno ejemplo de ello son los míticos Iron Maiden, que ya han confirmado que serán cabeza de cartel del festival ‘Sonisphere’ que se celebrará 31 de mayo en el recinto del Auditorio Miguel Ríos de Rivas Vaciamadrid.

Otro de los que pondrá ritmo a la capital será el cantante, pianista y compositor canadiense Patrick Watson. Sus fans podrán disfrutar de la música experimental de este artista el próximo 11 de marzo en la sala Arena.

También aterriza en Madrid Lana del Rey, la revelación musical del 2012. Está joven estadounidense que se ha convertido en una de las caras más conocidas del indie-pop internacional actuará el 9 de mayo en La Riviera. Dará un concierto muy personal en el que no faltarán los temas que

la lanzaron al estrellazo, como ‘Video Games’.

Además, el fenómeno musical One Direction también pisará tierras madrileñas en el mes de mayo, exactamente el día 24. El Palacio de los Deportes se llenará de fans para recibir a estos cinco jóvenes británicos y escuchar su último trabajo: ‘Take me home!’

## PRODUCTO NACIONAL

Un clásico representante del pop español, Ismael Serrano, inicia una nueva gira con una única actuación programada en la capital: el 20 de abril en el Palacio de los Congresos. En sus nuevos conciertos sorprenderá con una escenografía muy original: sitúa a los espectadores en un bar donde el cantante sigue una trama que va dando paso a las canciones de su último trabajo.

El concierto de Alejandro Sanz en Madrid llega muy cerca del verano, concretamente el día 6 de junio en el Palacio de los Deportes. ‘La música no se toca’ es el nombre del trabajo que el cantante presentará en su próxima visita a su ciudad natal.



Una biblioteca de la Comunidad de Madrid

## NACIONALES E INTERNACIONALES

### Madrid recibió 4.5 millones de turistas

La Comunidad de Madrid recibió el año pasado casi cuatro millones y medio de turistas, según los datos de la Encuesta de Movimientos Turísticos en Fronteras. También es el destino turístico preferido para los españoles que no quieren salir del país. Además, es reconocida por tener los mejores Centros Culturales.

info@hidelasa.com www.hidelasa.com

**Hidelasa**  
HIPERMERCADO de la SALUD  
Avenida de América, 35 - 28002 Madrid  
Tfno: 91 299 08 00

Ahora también en el C.C. La Vaguada  
Local B 102 A - Nivel 0 (Madrid)  
Tfno: 91 378 29 89

- Sillas de ruedas
- Ortopedia
- Ayudas a caminar
- Podología
- Dermocosmética
- Equipos médicos
- Prótesis mamarias
- Rehabilitación
- Parafarmacia
- Incontinencia
- Calzado a medida
- Ortesis
- Material sanitario
- Alquiler

Despacho López Navarro

# ABOGADOS

CIVIL - PENAL - FAMILIA  
- Divorcio - Herencia - Arrendamiento...

PRIMERA CITA GRATUITA  
C/ Ríos Rosas 44A, 5º Madrid  
91 536 37 26 - 607 998 759

**KATY MIKHAILOVA PRESENTADORA DE 'ES MODA' EN ESRADIO Y LIBERTAD DIGITAL TV**

La autora del blog de moda y tendencias "Visteme deprisa" de Gentedigital.es inicia una nueva etapa en televisión de la mano de César Vidal. Cada viernes analiza el por qué y el cómo de la moda

# «La alta costura sigue en la trampa del ciclo anual frente al éxito de Zara»

**A. Castillo**

El pasado viernes 11 de enero se estrenó la sección pionera en moda del programa nocturno de EsRadio y Libertad Digital TV 'Es la Noche de César'. Un microespacio semanal presentado por la periodista Katy Mikhailova.

## ¿En qué consiste este nuevo espacio de moda en televisión?

Es un espacio en el que cada viernes a las 21:30 analizo la moda junto a César Vidal. Lo hago desde un enfoque psicológico, tanto del consumidor como del diseñador y creador o de las empresas; desde enfoques sociológicos, el cómo nacen las tendencias en una sociedad y cómo cada diseñador o las empresas 'low cost' acogen esas tendencias que surgen de la calle o de un movimiento histórico o social. También trato la moda desde un enfoque económico, pues la moda es la segunda industria más importante en España después del turismo -sólo hay que ver que Amancio Ortega es el tercer hombre más rico del mundo- y desde un punto de vista del arte, porque el creador de moda es también un artista. No trato el qué, sino el por qué y el cómo.

## ¿En qué punto está la moda en España?

Hay que diferenciar el 'pret a porter' o la alta costura y la moda 'low cost'. En 'low cost' sí hay

una identidad española, con Inditex, Mango y el grupo Cortefiel, los tres gigantes españoles de moda acelerada, producción rápida, bajo coste y una logística impresionante. Zara repone dos veces por semana las colecciones en tienda y en ese aspecto a España le va muy bien. Se puede decir que el mundo se está vistiendo de Zara.

En cuanto al 'pret a porter' o la alta costura, se está viendo perjudicada por el éxito de estas firmas de bajo coste, porque hacen productos muy buenos, muy parecidos y a un precio muchísimo menor. Y porque siguen atascados en la trampa del ciclo anual, que consiste en crear dos colecciones al año. Mientras Zara crea al año 600 millones de colecciones que venden en 82 mercados en los cinco continentes, los diseñadores de alta costura siguen atascados en las dos colecciones de primavera-verano, y otoño-invierno, que además crean con un año de antelación, con lo que en tienda corre el riesgo de que se compre todo y se quede sin ropa para vender, o que no se venda y pase al stock y tengan que recurrir a los outlets.

## ¿Hay rivalidad territorial en la moda?

La hay en cuanto a desfiles. En Barcelona está la pasarela Gaudi, y en Madrid, la Mercedes



Katy Mikhailova

Benz Fashion Week. En Barcelona son más nacionalistas a la hora de aceptar diseñadores no catalanes y siempre están los mismos. En Madrid, Esperanza Aguirre hizo mucho por la moda española porque trajo a la pasarela internacional de Madrid a diseñadores vascos, catalanes, valencianos, etc. Madrid ha acogido todas las realidades de la moda de España, mientras que Cataluña sigue encerrada. Al mismo tiempo es absurdo que en un mismo país haya dos pasarelas compitiendo entre ellas.

## ¿Se apoya la innovación?

Hay una saturación de escuelas de moda, de diseño y de tecnologías, logísticas, etc, pero es una forma de sacar rentabilidad al negocio de la moda. No es un apoyo verdadero, ni se apoya suficientemente a los diseñadores.

## ¿Es la crisis una oportunidad para la moda?

La crisis está afectando a la moda de los diseñadores independientes que dan su nombre a la marca y presentan sus colecciones en la pasarelas. Mientras que está beneficiado a las firmas de bajo coste, a la alta costura le está perjudicando. Pero el verdadero problema de los diseñadores es que la sociedad está cambiando; ellos siguen atascados en un modelo anticuado de ciclo anual, mientras que Zara tiene un ciclo corto que repone dos veces por semana la colección.

## ¿Cuál es el éxito del modelo de Zara?

Dos veces por semana traen prendas nuevas y lo que no se vende se cambia de sitio. Hay una consumidora fiel que cada semana pasa por Zara para ver qué cosas nuevas hay. Son 600 millones de colecciones al año. La ropa llega en Europa en 48 horas y en 72 horas al resto del mundo.

## MERCEDES BENZ FASHION WEEK MADRID DEL 18 AL 22 DE FEBRERO

# Se acerca la semana de la moda

**Natalia Campos**

Los amantes de la moda ya están impacientes esperando la llegada de la próxima edición de la 'Mercedes-Benz Fashion week Madrid'.

La moda será la protagonista de la capital desde el lunes 18 hasta el viernes 22 de febrero. Durante estos días, los mejores diseñadores del momento presentarán sus propuestas para el próximo otoño-invierno.

## PROGRAMACIÓN

En esta edición, los realizarán en dos salas. Una de ellas será la ya mítica Pasarela Mercedes Benz y

la otra será la nueva Pasarela Bertha Benz.

Francis Montesinos será el encargado de inaugurar la pasarela Mercedes Benz, el día 18 a las 13 horas. Está previsto que también muestren allí su trabajo durante la misma jornada Miguel Palacios y Ana Locking. El primero que pisará la pasarela Bertha Benz será Andrés Sardá a las 11.30 horas. El día continuará en esta sala con las propuestas de Hannibal Laguna, Teresa Helbig, Juana Martín y Maya Hansen.

Los encargados de poner glamour a la segunda jornada serán

Rabaneda, María Barros, Victorio & Lucchino o Roberto Verino.

El miércoles 20 de febrero podrán verse los diseños de, entre otros, Juanjo Oliva, Ágatha Ruíz de la Prada, Amaya Arzuaga o Devota & Lomba.

El último día dedicado a los diseñadores de renombre será el jueves 21. Sita Murt, TCN o María Escoté intentarán sorprender con sus prendas.

Por último, el viernes 22 de febrero EGO llega a Cibeles. Es el turno de los diseñadores novatos, que luchan por conseguir un puesto entre los grandes y darse a conocer en el mercado. Alguno



Imagen de un desfile de una edición anterior

nos de los nombres que aparecen este año son: POL, Pepa Salazar o Leyre Valiente.

Otros desfiles, a los que sólo será posible asistir con invitación directa del diseñador, son

los que correrán a cargo de Anjara (19 de febrero a las 21 horas), José Matteos (el día 21 a la misma hora) y María Lafuente (último día, el 22 de febrero, también a las 21 horas).

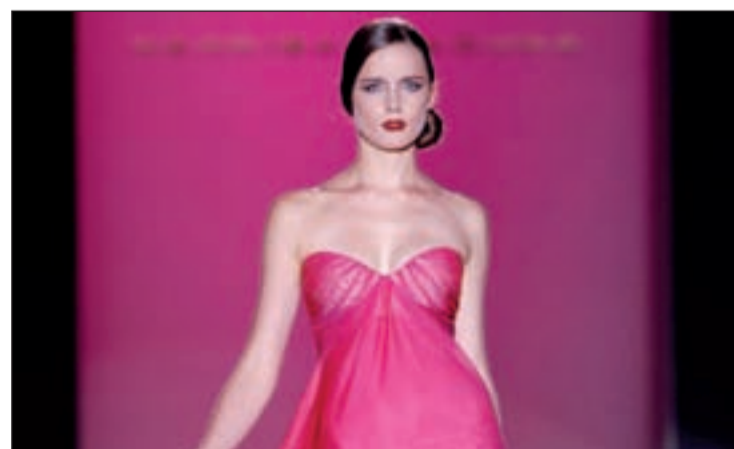
# acua SEC

SOLUCIONE **DEFINITIVAMENTE** LA HUMEDAD DE SU VIVIENDA



Averiguamos cuál es la causa de la humedad para aplicar el tratamiento específico

**GARANTÍA**  
HASTA  
**30**  
AÑOS

**DIAGNÓSTICO COMPLETO**  
**GRATUITO**



Tratamientos DEFINITIVOS contra la humedad

[www.acuasec.com](http://www.acuasec.com)

Teléfono **GRATUITO 900 809 939**

Más información





## EL TIEMPO

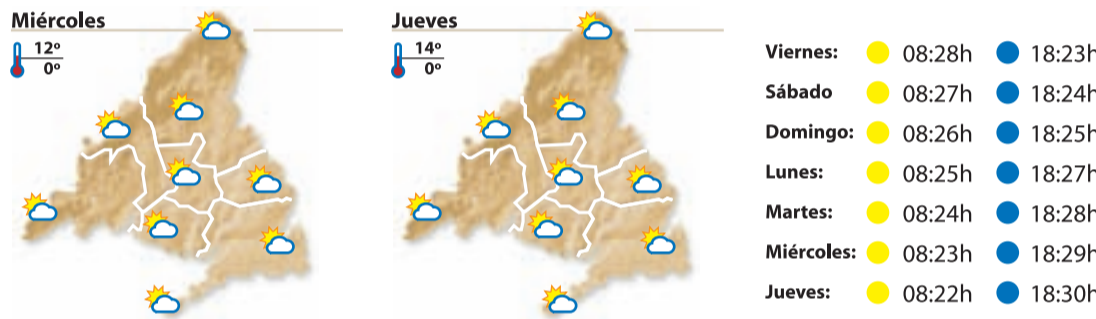
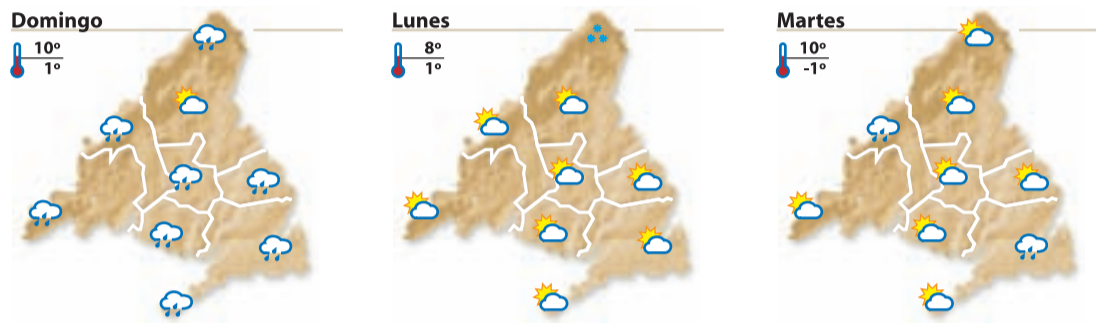
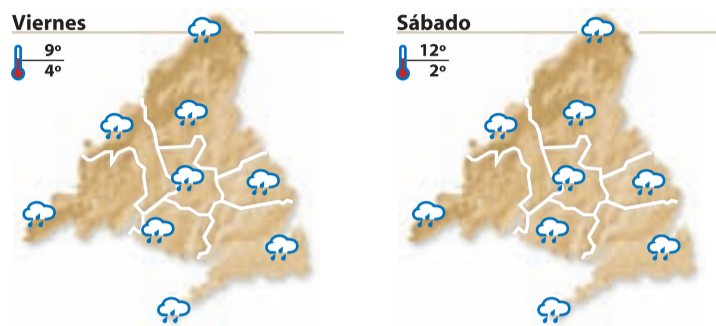

|                   |          |          |
|-------------------|----------|----------|
| <b>Viernes:</b>   | ● 08:28h | ● 18:23h |
| <b>Sábado:</b>    | ● 08:27h | ● 18:24h |
| <b>Domingo:</b>   | ● 08:26h | ● 18:25h |
| <b>Lunes:</b>     | ● 08:25h | ● 18:27h |
| <b>Martes:</b>    | ● 08:24h | ● 18:28h |
| <b>Miércoles:</b> | ● 08:23h | ● 18:29h |
| <b>Jueves:</b>    | ● 08:22h | ● 18:30h |



## Llega a Madrid la XIII edición de 'Escena Contemporánea'

**Natalia Campos**

Durante casi un mes, desde el próximo 30 de enero hasta el 24 de febrero, se celebrará en Madrid la decimo tercera edición del festival 'Escena Contemporánea'.

Los jóvenes creadores, tanto nacionales como internacionales, que participan en este evento parten de la realidad actual y trabajan con ella para poder

transmitir ideas, emociones y pensamientos nuevos a todos los espectadores.

Se representarán 24 espectáculo de danza y teatro, de los cuales siete serán un estreno absoluto. Las actuaciones se realizarán en 16 espacios diferentes de la Comunidad como los exteriores del edificio España, el exterior del Teatro Valle-Inclán, o el Mercado de la Cebada.



La Veronal, un participante

# Cultura Madrid

Esta semana el Gastrofestival enfatiza uno de los grandes atractivos turísticos de la capital, la gastronomía. Pero, además, Madrid ofrece una amplia oferta de exposiciones, obras de teatro y espectáculos musicales.

## Infantil

### Patito feo

#### Teatro Cofidis Alcázar

Hasta el próximo día 9 de febrero los más pequeños podrán aprender el valor de la superación y del respeto gracias a la representación teatral de este clásico de la literatura infantil.



## Gastrofestival, la mejor cocina en la capital

Un año más el Gastrofestival se celebra en Madrid hasta el próximo 3 de febrero. En su cuarta edición este evento incorpora muchas novedades como: dos rutas, un ciclo de menús para los que aman por igual la gastronomía y el diseño y la incorporación del Museo del Prado y la visita a las cocinas del Palacio Real.

tresijos de una familia después del fallecimiento del padre.

### Yerma

#### Teatro María Guerrero

Hasta el próximo 17 de febrero podrá verse en Madrid esta pieza en la música de Enrique Morente. En esta ocasión, se trata de una versión de Miguel Narros, que dirige esta célebre y reconocida tragedia que gira en torno a los temas de la esterilidad, la fecundidad y la identidad femenina.

### Perversiones sexuales en Chicago

#### Teatro Lara

Este viernes día 18 de enero se estrena esta obra que estará en cartel hasta el próximo 31 de

marzo y que narra la historia de dos parejas de amigos, Danny y Bernard, que compaginan sus rutinarios trabajos de oficina con confesiones sobre sus experiencias y preferencias en el terreno del sexo. Es una forma divertida e innovadora de tratar este tema tabú.

## Música

### Ara Malikian y la orquesta en el tejado

#### Teatro Real

El próximo domingo 27 de enero, el famoso violinista presentará la formación 'La orquesta en el tejado' en la que trabajará como director y concertista. Comenzará así un ciclo de conciertos que se celebrará en el Teatro Real y que no sólo quiere trascender en el ámbito musical, sino también acercar la música clásica a un público más amplio.

### María Mezcle

#### Peña Flamenca Duende

Este viernes día 25 de enero, a partir de las 23.30 horas, todos los amantes del flamenco tienen una cita con esta cantante, que ya es considerada una importante figura de este género y que actuará en Madrid para hacer disfrutar con su voz a todos sus fans.

### Andy y Lucas

#### Café Teatro Casablanca

El sábado día 26 a partir de las 21.30, este famoso duo gaditano vuelve a la capital con su ritmo particular. En esta ocasión, los artistas harán bailar a todos los asistentes al ritmo de las canciones de su nuevo disco llamado 'El ritmo de las olas'.

## Teatro

### Hermanas

#### Teatro Maravillas

Hasta el próximo 3 de febrero se escenificará en Madrid esta obra en la que las conocidas actrices Amparo Larrañaga, María Pujalte y Marina San José ejercen de hermanas. Carol López se ha inspirado para escribir esta tragicomedia en la película de Woody Allen 'Hanna y sus hermanas' y en ella retrata los en-

VUELVE AL TEATRO INFANTA ISABEL DE MADRID

## Segunda temporada de 'El apagón'

N. C.

Las situaciones más cotidianas de la vida diaria protagonizan 'El apagón'. Esta comedia, dirigida por Yllana, regresa al Teatro Infanta Isabel de Madrid.

El actor Agustín Jiménez protagoniza la segunda temporada de esta obra que explota un humor irreverente, irónico e inte-

ractivo para conseguir que el público se ría a carcajadas.

El montaje y la representación de esta obra muestran un juego escénico muy original: cuando las luces del escenario están apagadas, los actores pueden ver, pero el público no; también ocurre al revés, cuando se encienden, los espectadores

pueden ver pero los intérpretes se encuentran a ciegas.

El argumento gira en torno a una pareja que tiene planes distintos para una misma noche. Él es un joven artista que espera la visita de un crítico de arte. Ella decide que es un momento ideal para que su pareja y su padre se conozcan.



# Anuncios breves

Para insertar un anuncio en Gente en Madrid, llame al teléfono:

OTRAS EDICIONES GENTE  
BURGOS: 807 505 132\*  
BARCELONA: 915 412 078  
LEÓN: 807 517 310\*  
LOGROÑO: 807 505 794\*

PALENCIA: 807 505 781\*  
SANTANDER: 807 505 779\*  
VALLADOLID: 807 517 023\*

\*El coste de la llamada a los números 807 es de 1,21 € Minuto desde la red fija y 1,57 € Minuto desde la red móvil. I.V.A. Incluido.

## ÍNDICE DE SECCIONES

1. Inmobiliaria
2. Empleo
3. Casa y hogar
4. Enseñanza
5. Animales
6. Informática

7. Motor
8. Servicios profesionales
9. Varios
10. Terapias y masajes
11. Relaciones personales
12. Servicios 803
13. Esoterismo

**91 548 02 63 - 91 541 20 78**

La recogida de anuncios para la edición de la semana será hasta las 15:00 horas del Lunes. Gente en Madrid no se responsabiliza de la procedencia, ni de la veracidad de los anuncios breves, y se reserva el derecho de modificar el emplazamiento de los anuncios breves así como su publicación o no en caso de no cumplir con las condiciones.

CADA ANUNCIO SE PUBLICARÁ 1 SEMANA.

**Clifford Auckland** 91 533 29 61  
CONSULTORES  
www.cliffordaukland.es

**¡¡DINERO URGENTE!!**

Si tiene poca hipoteca o ninguna SÓLO CON EL D.N.I. Y LAS ESCRITURAS

SOLUCIONAMOS HIPOTECARIAMENTE PROBLEMAS ECONÓMICOS

Intermediarios independientes - ABOGADOS.

**1. INMOBILIARIA**

**1.2 ALQUILER DE PISOS**

**OFERTA**

300€. Abrantes. Estudio. ☎ 618 279 469.

350€. Apartamento amueblado. Ocasión. ☎ 636 798 929.

400€. Carabanchel, 2 dormitorios ☎ 914 312 880.

470€. Oportunidad. Zona Sur. ☎ 914 312 897.

ALQUILO estudio pequeño, totalmente equipado. 475€. ☎ 606 463 101.

ALQUILO piso económico. ☎ 629 515 606.

CARPETANA 420€. Piso 2 dormitorios. ☎ 915 433 763.

ESTUDIOS- apartamentos. 300-450€. ☎ 653 919 652.

MORATALAZ, 2 dormitorios. 580€. ☎ 650 255 698.

PISO 3 dormitorios. 450€. ☎ 653 919 653.

VALDEMORO, 3 dormitorios. 530€. ☎ 626 803 439.

VALDEMORO. Chalet 780€. ☎ 675 812 449.

VALLECAS. Alquiler piso reformado, calefacción. 490€. ☎ 652 112 007.

**1.3 ALQUILER HABITACIONES**

**OFERTA**

ALQUILO 2 habitaciones en piso de 3, una grande. Agua caliente, calefacción central, a 2 minutos de Renfe/ Metro. Zona tranquila lviada. 2 grandes terrazas. 230€ todo incluido. ☎ 659 038 902.

ALQUILO habitación Móstoles 170€. ☎ 617 515 269.

GETAFE. Alquiler habitación. 260€. ☎ 630 681 181. ☎ 918 941 474.

HABITACIÓN Valderas. 190€. Gastos compartidos. ☎ 626 847 168.

**1.5 NEGOCIOS**

**OFERTA**

ALQUILO o vendo, taller mecánico funcionando, zona Ascaao. ☎ 654 424 333.

**OID**  
Organización Impulsora Discapacitados

**NECESITAMOS TRABAJADORES PARA VENTA DEL EUROBOLETO**

Interesados contactar en: **915 423 371**

**1.7 LOCALES**

**OFERTA**

LOCAL comercial alquiler 50 metros 400€. ☎ 676 147 827.

**2. EMPLEO**

**2.1 OFERTA DE EMPLEO**

**OFERTA**

**SE PRECISA PERSONAL PARA ALMACÉN en empresa de alimentación**

**653 949 785**

¿BUSCAS ingresos?. ☎ 918 273 901.

¿TE GUSTA TRABAJAR CON NIÑOS? HAZTE CUIDADORA INFANTIL EN 2 MESES. PRÁCTICAS GARANTIZADAS EN GUARDERÍAS. BOLSA EMPLEO. ☎ 914 293 000.

AUXILIAR CLÍNICA CON- SIN TÍTULO PARA RESIDENCIAS GERIÁTRICAS. PREVIO BREVE PERIODO FORMACIÓN DE CUATRO SEMANAS MISMO LUGAR TRABAJO. ☎ 914 293 000. ☎ 913 690 029.

AUXILIAR-VIGILANTES (AMBOS SEXOS) CON- SIN TÍTULO PRECISAMOS EMPRESA SEGURIDAD. CUALQUIER NACIONALIDAD. OFRECEMOS FORMACIÓN TÍTULO VIGILANTE Y GRADUADO EN ESO. ☎ 914 291 416. ☎ 914 291 400.

BUSCAMOS comerciales/ distribuidores independientes. ☎ 639 335 547.

EMPRESA de alimentación busca personal. Interesados llamar mañanas. ☎ 622 825 051. ☎ 622 823 351.

EMPRESARIO NECESITA SEÑORITA COMPAÑÍA, JOVEN, CARIÑOSA, LIBERAL INTERNA. 1200€- 3200€. MENSUAL. ☎ 657 539 413.

EMPRESARIO NECESITA SEÑORITA COMPAÑÍA, JOVEN, CARIÑOSA, LIBERAL INTERNA. 1200€- 3200€. MENSUAL. ☎ 657 539 413.

GANAR Dinero. ☎ 622 707 908.

GRADUADO ESCOLAR EN ESO, UN SOLO CURSO, TÍTULO OFICIAL, PRESENCIAL- A DISTANCIA. EXÁMENES EN EL CENTRO. ÚLTIMA SEMANA DE MATRÍCULA. ☎ 914 293 000. ☎ 914 291 400.

NECESITAMOS limpiadores, cajeros, camareros. ☎ 905 455 086.

TRABAJA en tanatorios: Tanaoestética, Peluquería, Adecuación. Maquillaje, curso practico. ☎ 695 695 414.

WWW.INGRESOSEXTRAS.INFO ☎ 918 273 901.

**2.2 DEMANDA DE EMPLEO**

**OFERTA**

BUSCO trabajo como interna-externa. ☎ 699 123 132.

CHICA española busca trabajo: limpieza, cuidado niños/ ancianos, otros trabajos. Experiencia. ☎ 616 526 602.

ESPAÑOLA cocina, limpieza. ☎ 665 840 303.

**4. ENSEÑANZA**

**4.1 FORMACIÓN**

**OFERTA**

HAZTE QUIROMASAJISTA. INFORMATE EN: WWW.CENTRONOVICIADO.COM

INGLÉS. Leganés. Económico. ☎ 916 873 161.

MATEMÁTICAS, bachillerato. Examen acceso ciclo superior. ☎ 686 812 123.

MATEMÁTICAS, clases particulares. ☎ 916 824 229. ☎ 609 950 922.

MATEMÁTICAS, matlab, informática. Clases particulares. ☎ 672 621 212.

**6. INFORMÁTICA**

**6.1 REPARACIONES**

**OFERTA**

INFORMÁTICO a domicilio. ☎ 666 367 581.

**8. SERVICIOS PROFESIONALES**

**8.1 ASESORÍAS**

**OFERTA**

ABOGADO extranjeros, penal, laboral, divorcios, autónomos. Consulta gratis. ☎ 915 325 746. ☎ 619 624 462.

ABOGADOS A COMISIÓN. CONSULTA GRATUITA. LABORAL, CIVIL, PENAL Y CONTENCIOSO. HONORARIOS ECONÓMICOS. ☎ 609 250 828.

**8.2 OBRAS Y REFORMAS**

**OFERTA**

COBRO la voluntad. Ángel, pintor español. Experiencia. Limpieza. ☎ 651 556 230.

MÓSTOLES Fontanero, calefactor. ¡Económico!. ☎ 605 370 145.

PINTORES pisos dos dormitorios 280€, tres dormitorios 340€ materiales incluidos. ☎ 608 856 452.

**9. VARIOS**

**9.1 VARIOS**

**DEMANDA**

COMPRO juguetes antiguos, Mádelman, Scalextric, trenes. ☎ 653 017 026.

COMPRO juguetes antiguos. ☎ 607 713 684.

**10. TERAPIAS Y MASAJES**

**10.1 TERAPIAS**

**OFERTA**

CONGOSTO. Masajista diplomada. ☎ 676 707 035.

MAYORES, enfermos. Española titulada. Masajes domicilio. Aluche. ☎ 617 096 488.

**10.2 MASAJES**

**OFERTA**

20€. Española. Masaje sensitivo. ☎ 600 345 107.

¡ESPAÑOLA!! Supermasajes. Recibo sola. Avenida América. ☎ 608 819 850.

¡CANILLEJAS! Madriñeña. Masajista. 24 horas. ☎ 639 549 189.

¡MADRILEÑA! Alcalá 702. ☎ 690 713 404. Permanentemente.

30€ MEDIA HORA. ELENA. ESPACIO Y TRANQUILIDAD. DISCRETA. MOSTOLES. ☎ 603 246 661.

ALCOBENDAS. Jóvenes españolas. 30€. ☎ 916 587 159.

ALJINA MASAJISTA. RELAJACIÓN TOTAL. VOY DONDE ESTÉS (HOTELES/ DOMICILIOS/ OFICINAS). 75€ TAXI INCLUIDO. VISA. ☎ 610 093 249.

ANA. Sensitivos 20€. ☎ 632 703 086. Valdeacederas.

ANDREA. MASAJE SENSITIVO. ZONA LISTA. ☎ 608 218 714.

ANDREA. Masajes. Vistalegre. ☎ 690 877 137.

CARABANCHEL. Carmen. Madurita. ☎ 690 877 137. ☎ 914 617 809.

CARLA. MASAJISTA PROFESIONAL. HOTELES/ DOMICILIOS. 75€. TAXI INCLUIDO. VISA. ☎ 600 095 042. ☎ 913 666 960.

CAROLINA. MASAJE RELAJANTE. METRO LISTA. ☎ 914 023 144. ☎ 679 123 947.

CARPETANA. Jessica jovencita. ☎ 690 877 137.

CHICO Madrid. Masajes. Sólo mujeres. ☎ 667 406 064.

CORDOBESA Madrid. Masaje sensitivo. ☎ 633 955 181.

EMBAJADORES. Masajes sensitivos. ☎ 914 676 996.

GABRIELA. 19 AÑOS. MEJICANA. MASAJES DOMICILIO. MADRID/ ALREDORES. ECONÓMICOS. 24 HORAS. ☎ 618 200 378.

GRAN VÍA. MASAJES. ☎ 915 426 871.

JOVEN masajista. ☎ 696 903 564.

LEGANÉS masajes. También domicilio. ☎ 674 572 544.

MARQUES VADILLO. MASAJES 30€. ☎ 652 110 829.

MASAJES 20. ☎ 648 740 917.

MASAJES ESPECIALES. ☎ 603 234 274.

MASAJES SENSITIVOS. ☎ 686 425 490.

MORENA. 30€ MEDIA HORA. MOSTOLES. ☎ 637 260 976.

MOSTOLES MASAJES. NICOLL. 30€ MEDIA HORA. DISCRETA. 28 AÑOS. ☎ 602 487 822.

MOSTOLES SARA. ☎ 630 565 960.

MOSTOLES. NUEVAS MASAJISTAS, JOVENCITAS. ☎ 669 363 918.

NANCY. Carabanchel. ☎ 608 335 446.

ORIENTALES. Masajes. 35€. Avenida Albufera. ☎ 603 252 202.

PARLA. MASAJISTAS JOVENCITAS. ☎ 635 312 216.

PARLA. MASAJISTAS. DE 9:00 A 13:30, DE 20:30 A 1:00. ☎ 633 288 325. ☎ 675 327 328.

PLAZA CASTILLA. MASAJES RELAJANTES. ☎ 917 339 074.

SARA 18 años. Valdeacederas. ☎ 620 326 543.

TETUÁN. Masajes relajantes. ☎ 911525859.

URGEL. MASAJES. ☎ 911 539 753.

VISTALEGRE. Argentina. Masajes. ☎ 914 617 809. ☎ 690 877 137.

**DEMANDA**

NECESITO masajistas. ¡Urgente! ☎ 914 291 073.

NECESITO señorita masajista. ☎ 915 271 410.

NECESITO señoritas. ☎ 655 230 099.

**11. RELACIONES PERSONALES**

**11.1 AMISTAD**

**OFERTA**

¿QUIERES CONOCER LO MÁS NUEVO EN CONTACTOS? AUTOMÁTICO. SIN OPERADORES. COMUNICATE CON CHICAS DE TODA ESPAÑA DE FORMA ANÓNIMA, FÁCIL Y GRATUITA. 1ER TELÉFONO GRATIS. ☎ 900 900 222. (SÓLO RED Fija) ☎ 918 381 280.

CHICA SOLITA SIN CARGAS FAMILIARES. BUSCA AMISTAD SINCERA. LLÁMAME. ☎ 639 232 004.

CONOCE CHICAS TODA ESPAÑA. ES UN CHAT TELEFÓNICO. AQUÍ NO ENCONTRARAS PROFESIONALES. AMISTAD, CITAS A CIEGAS, SEXO TELEFÓNICO Y MUCHO MAS. ☎ 902 092 900. (1€ 1/2 H.). ☎ 640 100 283. (TARIFA MÓVILA MÓVIL).

**11.2 ÉL BUSCA ELLA**

**OFERTA**

CHICO 43 años, para mujeres maduras discretas. Discreción. Leganés. ☎ 639 409 486.

ESPAÑOL atractivo. 43 años. Conocerá chica atractiva. Latina- Marruecos hasta 36. ☎ 662 506 882.

SOLTERO 42 años, busca mujer para relación estable, cariñosa, romántica, pasional. ☎ 637 788 021.

SOLTERO empresario, para amistad, relación/ matrimonio. Madrid. Formalidad. ☎ 651 858 134.

**CADENA DE PRODUCCION PRECISAMOS PERSONAL AMBOS SEXOS 645 335 534**

**11.3 ELLA BUSCA ÉL**

**OFERTA**

ESPAÑOLA 70 años. Desea conocer señor mayor. Máxima seriedad. ☎ 914 682 237.

MUJER 45, creyente, cariñosa, trabajadora, no fumo/ bebo. Desearía relación, hombre simple 50/55 años. ☎ 633 171 263.

UNIVERSITARIA jubilada, buena presencia conocería caballero culto, agradable, 68 - 75. ☎ 651 041 419.

**11.6 AGENCIAS MATRIMONIALES**

**OFERTA**

UNICIS. ☎ 911 250 115. www.unicis.es

**12. SERVICIOS 803**

**12.1 OCIO**

**OFERTA**

GRABACIONES superfuertes. Disfrútalas. ☎ 803 514 261. 1,21€

**13. ESOTERISMO**

**13.1 TAROT**

**OFERTA**

TAROT vidente fiable. ☎ 902 888 151.

VIDENTE desde niña. ☎ 913 264 901.

**MAGIA NEGRA - VUDU BELÉN Y EDÚ**

PODEROSOS BRUJOS - AMARRES ETERNOS

¿Quieres que tu pareja sea sólo para ti?  
¿Quieres que no te engañe ni te desprecie?  
¿Quieres dominarle y enloquecerle de pasión?

AMOR - TRABAJO - SUERTE - NEGOCIOS

VIENCIA ESPIRITISMO **679 987 014** No pague nada antes de recibirlo  
**646 253 604** poderososbrujos@hotmail.com

¿Basta de fracasos y abandonos no mas sufrimientos

**Taykunta** ÚNICO QUE REALIZA RITUALES Y SORTILEGIOS EN TU PRESENCIA

AMOR, TRABAJO, DINERO, SUERTE, PROSPERIDAD... Poderosos amarras de amor y dominio para cualquier sexo, sólo con el nombre o foto consigues una unión perpetua.

PREDICCIONES INMEDIATAS **697 649 611**

GARANTIZO 1º RESULTADOS Y DESPUES PAGAS

llame ahora y gane una tirada de tarot gratis

**Maestra Chamana Chalana**

La bruja del amor y la felicidad

¿CANSADO DE SUFRIR POR AMOR NO CORRESPONDIDO?

¡Basta ya de perder tiempo y dinero! AMARRES - RECUPERE LA FELICIDAD

En sólo 72 horas recupero a tu ser amado. Pensar en ti día y noche. Él o ella regresará en busca de pasión. Experta en uniones de pareja. Puedo hacer posible lo imposible.

AMOR - DINERO - TRABAJO - SALUD ESTUDIOS - NEGOCIOS 100 % EFECTIVO **TODO 50€**

**674 484 207** PRIMERA CONSULTA POR TELEFONO GRATIS

**Gente digital**

- Toda la información de tu ciudad
- Actualizada diariamente
- A tan sólo un click

www.gentedigital.es

# SALA **Bingo** PEÑA EL **7**



## SALA MÁQUINAS DE BINGO LE INVITAMOS A **COMER\*** y **CENAR\***



**NUEVO HORARIO**  
de 12:00  
a 03:00h.

\*Sólo jugadores

C/ Doctor Esquerdo, 3 - MADRID



Manuel Becerra



Parking propio. Servicio Aparcacoches GRATUITO



### Comunión LIQUIDACIÓN **TOTAL**

Niña: Vestidos de organdi y seda  
Niño: Almirante, marinero, y traje

COMUNIÓN y  
CANASTILLA  
HASTA  
**50%**  
DESCUENTO

## LIQUIDACIÓN **TOTAL**



PRECIO  
MÁXIMO  
**10€**  
POR UNIDAD

EN ROPA DE MARCA  
SELECCIONADA  
HASTA 16 AÑOS



ROPA Y JUGUETERÍA INFANTIL

General Díaz Porlier, 45 - MADRID - Telf.: 91 402 48 09 - [www.yogui.info](http://www.yogui.info) Boutique Yogui