

Gente

AÑO 8, NÚMERO 275
22 FEBRERO - 1 MARZO 2013

madrid

SUR / Latina · Carabanchel · Usera · Villaverde

Orcasur, San Cristóbal y Alto de San Isidro tienen ya su plan de barrio

El Ayuntamiento y la Fravm firman un acuerdo que pondrá en marcha acciones para favorecer el reequilibrio territorial hasta 2016

PÁG. 11



Berzal: "Los distritos deben tener capacidad de priorizar"

El concejal de Latina, José Manuel Berzal, hace balance de su gestión al frente del distrito en la redacción de GENTE. El edil asegura que la contratación debe residir en las Áreas de Gobierno, pero que los distritos necesitan tener mayor capacidad de decidir al conocer mejor los problemas de los vecinos.

PÁG. 10

gentedigital.es

www.housemadrid.es • www.alfahousemadrid.com

¿NECESITA VENDER SU VIVIENDA?

- Somos especialistas en la zona.
- Vendemos todos los meses a los mejores precios.
- Disponemos de bolsa de compradores para la zona.

VENDIDO EN 30 DÍAS

Infórmese sin compromiso
91 511 24 25
housemadrid@housemadrid.es

C/ Alfredo Aleix, 11 - 28044 MADRID

Despacho López Navarro
ABOGADOS
CIVIL - PENAL - FAMILIA
- Divorcio - Herencia - Arrendamiento...
PRIMERA CITA GRATUITA
C/ Ríos Rosas 44A, 5º Madrid
91 536 37 26 - 607 998 759

CENTRO ÓPTICO SOCIAL
La Óptica del Pensionista

Según su Pensión
GAFAS GRADUADAS
desde **12€**
¡VENGA A COMPROBARLOS!

17 ópticas propias y 6 colaboradoras a su servicio.
Infórmese en la más próxima.
www.centroopticosocial.com **91 594 02 67**

COMUNIDAD PÁGS. 4 - 5

Ana Botella ganará menos en la nueva administración local

EN 31 MUNICIPIOS PÁG. 20

Los menores de 18 tienen una cita en marzo con Teatralia

iGente TIEMPO LIBRE Pág. 16



Hannibal Laguna: "La crisis no afecta a la creatividad de los diseñadores"

ivissa reformas integrales para el hogar

¡Nuevo! ALCORCÓN:
C/ Princesa Doña Sofía, 3 Local 2
Telf.: 91 612 46 93 - 674 294 054

MÓSTOLES:
C/ Pintor Ribera, 3 Posterior
C/ Simón Hernández, 19
Telfs.: 91 664 36 60 - 91 664 53 25
Móvil: 651 185 951

OFERTAS DE PISO COMPLETO CON PRIMERAS CALIDADES desde 18.900€

REFORMA BAÑO COMPLETO desde 1.999€	PLATO DE DUCHA Con mampara de cristal 6mm TODO por sólo 999€	ALUMINIO Y PVC Ventana de aluminio abatible, Rotura puente térmico, lacado blanco, doble acristalamiento y persiana con instalación. ¡SOMOS FABRICANTES! Desde 530€	CARPINTERÍA DE MADERA Tarima laminada en AC4 totalmente instalada con rodapié incluido. ¡SOMOS FABRICANTES! 22€/m²	PINTAMOS SU PISO Desde 400€ SOLICITE PRESUPUESTO SIN COMPROMISO
REFORME SU COCINA Fontanería + Electricidad 2.390€	OFERTAS MUEBLES DE COCINA ¡SOMOS FABRICANTES! LOS MEJORES PRECIOS Todos los modelos			



Usuarios del transporte público pasan la tarjeta de la zona A por los tornos RAFA HERRERO / GENTE

La tarjeta magnética en la zona B, lista en verano

Después de Semana Santa empezará a tramitarse la Tarjeta Azul. Por el momento, los usuarios de la zona A "satisfechos" con la tarjeta

JAVIER SÁNCHEZ ORTIZ DE URBINA
@javisanchez3

Poco a poco van entrando en vigor las nuevas tarjetas del transporte público en la Comunidad de Madrid. Dentro de un tiempo para todos será un recuerdo el actual abono transportes ya que desde el pasado mes de junio van funcionando las primeras tarjetas magnéticas. Si ya están en marcha en la zona A, tanto para jóvenes que fueron los primeros en tenerlas, como para el resto de usuarios, en el verano estarán disponibles para los usuarios de la zona B.

Estas tarjetas suponen una serie de ventajas para todos ellos ya

que permiten acceder de una forma más rápida, cómoda y su duración es de 30 días naturales, por lo que no está sujeta a los meses como hasta ahora.

Pero antes de que llegue a la zona B, los usuarios de la tarjeta azul, sólo en Madrid capital, serán los siguientes beneficiados ya que comenzará a entrar en vigor a partir de Semana Santa.

LOS TRÁMITES SERÁN IGUAL

En cuanto a cómo se va a poder tramitar, el proceso va ser como hasta ahora se ha hecho en el resto de zonas.

Los nuevos usuarios podrán tramitar la solicitud on-line y se les enviará a su domicilio o a una

Los jóvenes prefieren esta tarjeta

87% Prefieren este título al anterior ya que les ofrece más ventajas y es mucho más cómodo.

5% Asegura que no tiene preferencia entre esta nueva tarjeta y el anterior abono.

8% Sigue respaldando al anterior título y se muestran contrarios a esta nueva forma del abono.

oficina de gestión del Consorcio de Transportes en donde la podrán recoger. Estas oficinas están distribuidas por toda la capital. Hay en la estación de Sol, Príncipe Pío, Moncloa o Nuevos Ministerios, entre otras.

También otra opción para hacerse esta tarjeta será la de acudir directamente a una de estas oficinas y hacerla en el momento, pero eso sí, habrá que pedir cita previa para ello.

Pero mientras entra en vigor en el resto de zonas, los jóvenes de la zona A ya han hecho sus primeras valoraciones. Para María, una usuaria, esta nueva tarjeta es "mucho más cómoda y sobre todo me permite sacármela para los días que realmente necesito", dice.

Y es que tras un primer estudio realizado por el Consorcio de Transportes a los jóvenes se puede valorar que está siendo algo positivo. Ya que se le da una valoración global a esta tarjeta de un 8,17 sobre 10 y sobre el procedimiento para obtenerla los jóvenes le han dado una nota de 7,8 sobre 10.

OPINIÓN

Y el Goya es para... los recortes

MAMEN CRESPO
REDACTORA JEFE



Me encanta el cine y el español en particular. De ahí, que no me pierda ni una de las galas de entregas de premios que se hacen. El domingo le tocó el turno a Los Goya y he de reconocer que me gustó. No me sorprendió nada. El ministro de Cultura aguantando, el presidente de la Academia dando una de cal y otra de arena, algunos actores más pendientes de criticar al Gobierno que de celebrar su triunfo y Pilar Bardem portando una de sus típicas etiquetas. ¿Sorpresas? Ninguna, esto es lo que hay, esto es lo de siempre. Vaya por delante que hay algunas cosas que me dejaron un tanto desconcertada porque pienso que hay asuntos que deben tratarse en los tribunales. Yo no entiendo qué hacía Candela Peña dando la voz de alarma sobre la negativa a dar agua a un enfermo en un hospital público español. Querida, a los juzgados porque es algo muy grave. Pero voy a otro asunto que, al menos a mí, me ocupa bastante en estos saraos: los vestidos de las actrices. Impresionantes Belén Rueda, Paula Echevarría o Cayetana Guillén Cuervo. También Maribel Verdú, Goya a la Mejor Interpretación Femenina. Soberbia actuación y, por tanto, merecidísimo reconocimiento. Genial que te acordaras de los que han perdido su casa y que criticaras un sistema que no funciona, como se demuestra cada día. Pero ¿sabes? Es muy fácil solidarizarse enfundada en un vestido de miles de euros. Sé que la vida es así y que mientras unos están en el paro, otros ganan cifras escalofriantes y no lo critico, pero es injusto no reconocer que desde las alturas se pierde perspectiva, una perspectiva que no existe cuando dedicamos una gala cultural a hablar de política porque se empaña la esencia de nuestro cine. No he escuchado a casi nadie valorar las películas, sólo criticar o alabar, en función de si estás a la derecha o a la izquierda, los discursos de los actores. Esto perjudica enormemente a nuestro cine y a nuestra proyección. Los recortes también pero lavemos los trapos sucios en casa y dejemos de darle El Goya a los recortes, no lo merecen y nuestro cine tampoco.

ABOGADOS
FINANCIACIÓN DE PROCEDIMIENTOS

- CIVIL:
Divorcios desde 300€
Liquidación Gananciales y Patrimonio
Herencias, Deshaucios, Reclamaciones a Bancos
- MERCANTIL - LABORAL • ADMINISTRATIVO - PENAL

PRIMERA CONSULTA GRATIS

C/ Princesa 91 547 25 25
Plaza de España 902 44 77 22
www.are2abogados.com

ASCENSORES BOSA

Instalación
Reparación
Mantenimiento

www.ascensoresbosa.es

C/ Timoteo Domingo, 21 - 28017 Madrid
Telf.: 91 408 40 00 info@ascensoresbosa.es

Bonificaciones por contratar a mayores de 45 y a jóvenes

La Comunidad presenta un Plan de Empleo que incide en la formación

MAMEN CRESPO
comunidad@genteenmadrid.com

Contratar a mayores de 45 años y a jóvenes tendrá 'premio' en la Comunidad de Madrid. El nuevo Plan de Empleo presentado por el Gobierno regional recoge que las empresas recibirán mil euros por cada contrato indefinido a tiempo parcial que se firme con un mayor de 45 años, y 500 euros al año por cada nuevo contrato en prácticas que realicen a jóvenes, mientras dure dicho contrato. Este tipo de contrato puede emplearse con personas que hayan finalizado sus estudios universitarios o de formación profesional en los cinco años previos a la formalización del mismo.

Por otro lado, la Comunidad va a trabajar junto a agencias privadas de colocación, una fórmula para sacar a personas del paro, a las que se asignará grupos de de-

empleados con el objetivo de que logren la inserción laboral del máximo de personas. Este modelo funciona en países como Reino Unido, Francia, Alemania y Australia, y ha obtenido buenos resultados. Las agencias serán "premiadas" si logran reinserciones laborales prolongadas.

ORIENTACIÓN POR ZONAS

El Gobierno regional va a reforzar también las oficinas públicas de

empleo reorganizando su actividad y poniendo en marcha un programa piloto por el que contarán con una unidad de prospección, de perfil comercial, cuya labor va a estar orientada a captar vacantes de empleo entre empresas de la zona del demandante.

La formación también tiene lugar especial en este plan. Se pondrá en marcha un programa con contenido en prácticas y un plan dirigido a desempleados.

Locales 'low cost' y microcréditos

El Plan de Empleo incluye la oferta de locales del IVIMA, en condiciones ventajosas, a emprendedores para que puedan desarrollar sus proyectos, y un programa de microcréditos por valor de 25 millones de euros, ampliable a cien, con entidades de crédito privadas y Avalmadrid. Los emprendedores que quieran un local del IVIMA tendrán que pagar unos alquileres muy reducidos durante los tres primeros años. Quienes tengan menos de 30 años disfrutarán de reducciones adicionales.

OPINIÓN

Por fin: normalidad

NINO OLMEDA PERIODISTA



El paro sigue siendo el problema que más preocupa a los madrileños y los más de 650.000 que no tienen trabajo buscan con pocas esperanzas de conseguirlo. El paro crece mes a mes y las soluciones no llegan. Durante demasiados años los gobiernos del PP presididos por Esperanza Aguirre se centraron exclusivamente en corregir los desajustes económico, planteando recortes de todo tipo en áreas que afectan más a los que menos tienen, parados casi todos ellos. A los parados, los recortes, les suponen pagar aunque sea poco lo que antes recibían en becas de comedor o para libros y realizar gastos para lo que no tienen dinero por carecer de sueldo o no percibir prestación alguna por no tener trabajo. Llegó Ignacio González a la Presidencia prometiendo una mayor relación con los agentes sociales y hacer algo para que el paro no siga

amargando a más madrileños. Anunció que Eurovegas se levantará en Alcorcón y dará trabajo a cientos de miles de ciudadanos. Puede suceder que dentro de unos años, cuando se creen esos empleos, el drama de las familias sin ningún miembro empleado con salario sea tan considerable que los nuevos recortes hayan dejado ciudadanos famélicos, indignados y desesperados. Ahora se anuncia un plan de empleo dotado con 1.500 millones de euros para dar ayudas por contratar a parados mayores de 45 años y jóvenes y que hay consenso con UGT, CCOO y CEIM. PSM, IU, UPyD no ven útil este plan. Ahora que por fin se plantea apoyar la creación de empleo, ¿por qué no ceden un poco todos, partidos, sindicatos y gobiernos, y consensúan unas medidas necesarias para reducir el drama mayor de demasiados cientos de miles de madrileños?

LOCALES ACONDICIONADOS

ENTREGA INMEDIATA · SIN TRASPASO · MÍNIMA INVERSIÓN

C.C. CIUDAD DE TRES CANTOS



- 1.200 Plazas de aparcamiento gratuito
- Hipermercado Carrefour
- Zona de ocio con bolera y Cines 3D
- Importante zona de Oficinas



C.C. PLAZA DE LA ESTACIÓN



- 1.600 Plazas de aparcamiento gratuito
- Hipermercado Carrefour
- Toda la moda
- En pleno centro de Fuenlabrada (junto a Ayto.)



C.C. RIVAS CENTRO



- 650 Plazas de aparcamiento gratuito
- Supermercado Simply
- Centro de fitness
- Junto a Ayuntamiento



Comercializa Lualca inmobiliaria

91 708 11 60

Comercializa Lualca inmobiliaria



Los alcaldes de Alcobendas, Pozuelo, Boadilla y Tres Cantos, perjudicados

La Ley de la Administración Local reducirá sus salarios

MAMEN CRESPO
@mamenrespo

Ahorrar 7.129 millones de euros entre 2013 y 2015 es el objetivo del Anteproyecto de Ley para la Racionalización y Sostenibilidad de la Administración Local que ya ha presentado el Gobierno central, que contempla la fijación en los Presupuestos Generales del Estado de los sueldos de los alcaldes y los concejales en función de la población del municipio y siempre limitados por lo que cobra un secretario de Estado. De esta forma, sólo los miembros de las Corporaciones de las localidades con más de 500.000 habitantes cobrarán lo mismo que un secretario de Estado, 100.000 euros al año. A partir de ahí, la cifra va cayendo en función de la población. Así, entre 300.001 y 500.000 cobrarán un 10% menos de ese total, entre 150.001 y 300.000 (-20%), entre 75.001 y 150.000 (-25%), de 50.001 a 75.000 (-35%) y de 20.001 a 50.000 (-45%).

En el caso concreto de la Comunidad de Madrid son varios los alcaldes que verán reducido su sueldo cuando se apruebe la ley. Ana Botella, alcaldesa de Madrid, cobrará 1.897 euros menos ya que, en la actualidad, su sueldo se eleva hasta los 101.897 euros



Sáenz de Santamaría y Montoro presentando en rueda de prensa los detalles del anteproyecto de Ley

CONCEJALES DED. EXCLUSIVA	
Madrid:	45
Entre 100.000 y 300.000:	18
Entre 50.000 y 100.000:	15
Entre 35.000 y 50.000:	11
Entre 20.000 y 35.000:	10

anuales. Los ediles de las localidades con entre 150.000 y 300.000 vecinos cobrarán 80.000 euros. Alcorcón, Getafe, Móstoles, Fuenlabrada y Leganés pertenecen a

este grupo pero sus alcaldes no sufrirán recortes ya que ninguno sobrepasa esa cifra en la actualidad. En cuanto a los municipios de entre 75.001 y 150.001 habitantes, hay que destacar que hay alcaldes como el de Alcobendas, Ignacio García de Vinuesa, que perderán dinero ya que la cifra estipulada por el Gobierno es de 75.000 euros. Vinuesa cobra ahora 97.000 euros al año. Lo mismo ocurre con la alcaldesa de Pozuelo, Paloma Adrados, (ahora 85.419) y el alcalde de Las Rozas, José Ignacio Fernández Rubio (86.894 euros). En el tramo com-

NÚMERO DE ASESORES	
Más de 500.000 habitantes:	No superior 0,7% plantilla municipal
Entre 75.000 y 500.000:	No superior al número de concejales
Entre 50.000 y 75.000:	No superior a la mitad de los concejales
Entre 20.000 y 50.000 habitantes:	Siete
Entre 10.000 y 20.000 habitantes:	Dos

prendido entre los 50.001 y los 75.000 vecinos, el sueldo del alcalde será de 65.000 euros. Se verán perjudicados los alcaldes de Arganda, Pablo Rodríguez, (ahora 77.118 euros), Villalba, Agustín Juárez, (66.616 euros), Majadahonda, Narciso de Foxá, (73.521 euros) y Valdemoro, José Carlos Boza, (70.358 euros). Los afectados de las localidades con menos de 50.000 habitantes son Antonio González Terol, alcalde de Boadilla, que pasará de los 77.056 euros anuales de la actualidad a los 55.000 euros que contempla la ley, el de Colmenar Vie-

Ahorro 2013-2015 7.129 millones de €

Clarificación de competencias
2.231 millones de ahorro

Eliminación de duplicidades
3.281,7 millones

Personal eventual y cargos
145,8 millones

Redimensión sector público
1.397,1 millones

jo, Miguel Ángel Santamaría, que cobra ahora 71.738 euros, la alcaldesa de Pinto, Miriam Rabaneda, que obtiene anualmente 68.315 euros y el alcalde de Tres Cantos, Jesús Moreno, que gana al año 71.737 euros.

MENOS ASESORES

Por otro lado, la ley regulará el número de asesores. De hecho, entre 20.000 y 50.000 vecinos sólo se podrá contar con siete, entre 50.000 y 75.000 con los mismos o menos que la mitad de concejales, entre 75.000 y 500.000 habitantes nunca superior al número de concejales y con más de 500.000, caso del Ayuntamiento de Madrid, no podrán sobrepasar el 0,7% de la plantilla municipal. Por último, la ley contempla el número de concejales con dedicación exclusiva que podrán tener los consistorios (ver cuadro anexo).

Otro fin de esta norma, que llegó el pasado viernes al Consejo de Ministros, es evitar las duplicidades y clarificar las competencias de la Administraciones locales, que llevan años quejándose de que tienen que financiar asuntos que dependen de otras Administraciones, bien del Estado, bien de las Comunidades Autónomas. Se suprimirán, por tanto, las llamadas "competencias impropias" que, desde que comenzó la crisis han sido denunciadas en múltiples ocasiones por los alcaldes de las localidades madrileñas.



TuElevador Eléctrico S.L.

**Sillas y Plataformas
Salvaescaleras Alemanas**

**Le facilitamos la vida con
gran profesionalidad**



**Calidad en
Accesibilidad**

91-7161419 / 630 50 99 46
www.tuelevador.com

EXPERIENCIA Y PROFESIONALIDAD

PARA QUE TÚ DECIDAS

Centro Especializado y Acreditado. ABORTO PROVOCADO.

Salud integral de la mujer en todas las etapas de la vida.

CONSULTAS GINECOLÓGICAS:	UROLOGÍA:
- Revisiones ginecológicas.	- Vasectomía
- Patologías: del cuello del útero, mamaria y del suelo pélvico.	- Fimosis
- Diagnóstico y tratamiento de ETS (Enfermedades de Transmisión Sexual)	- Viagra
- Anticoncepción.	- Cialis
- Estudio básico de esterilidad.	
- Menopausia.	
- Cirugía ginecológica y mamaria.	

西班牙第一家合法流产诊所



dator oficina
C/ Hermano Gárate, 4
Telf.: 91 571 27 00
www.clinicadator.com

SALARIOS DE LOS ALCALDES DE LA COMUNIDAD DE MADRID

MUNICIPIO	ALCALDE	SUELDO ACTUAL	SUELDO FUTURO *
Alcobendas	Ignacio García de Vinuesa	97.000 euros	75.000 euros
Alcorcón	David Pérez	75.000 euros	80.000 euros
Aranjuez	María José Martínez	55.000 euros	65.000 euros
Arganda del Rey	Pablo R. Sardinero	77.118,38 euros	65.000 euros
Boadilla del Monte	Antonio G. Terol	77.056,48 euros	55.000 euros
Collado Villalba	Agustín Juárez	66.616,24 euros	65.000 euros
Colmenar Viejo	Miguel A. Santamaría	71.738 euros	55.000 euros
Coslada	Raúl López	55.000 euros	75.000 euros
Fuenlabrada	Manuel Robles	54.928 euros	80.000 euros
Getafe	Juan Soler	74.209 euros	80.000 euros
Leganés	Jesús Gómez	73.000 euros	80.000 euros
Madrid	Ana Botella	101.897 euros	100.000 euros
Majadahonda	Narciso de Foxá	73.521,70 euros	65.000 euros
Móstoles	Daniel Ortiz	74.286,04 euros	80.000 euros
Parla	José María Fraile	50.276,52 euros	75.000 euros
Pinto	Miriam Rabaneda	68.315,06 euros	55.000 euros
Pozuelo de Alarcón	Paloma Agradados	85.419,80 euros	75.000 euros
Rivas-Vaciamadrid	José Masa	58.602 euros	75.000 euros
Las Rozas	José I. Fdez. Rubio	86.894,21 euros	75.000 euros
San Fernando de Henares	Julio Setién	39.940 euros	55.000 euros
S.S. de los Reyes	Manuel Ángel Fernández	65.997,26 euros	75.000 euros
Torrejón de Ardoz	Pedro Rollán	66.900 euros	75.000 euros
Tres Cantos	Jesús Moreno	71.737,68 euros	55.000 euros
Valdemoro	José Carlos Boza	70.358,82 euros	65.000 euros
Villaviciosa de Odón	José Jover	68.359,20 euros	55.000 euros

(*) Sueldo máximo que podrán cobrar cuando la ley entre en vigor | Los sueldos se han calculado con la población a enero de 2012, último dato del INE



ERA VICEPRESIDENTE PUBLICADO EN LA WEB DEL GOBIERNO

González ganó 112.725 euros en 2011

Por primera vez el presidente de la región ha publicado lo que ganó durante el año pasado. González obtuvo unos ingresos brutos de 112.725,54 euros, una gran parte pertenece a su sueldo como vicepresidente y otra, como funcionario del Ayuntamiento de Madrid.

ENTRADA GRATUITA

MEDIUM INTERNACIONALMENTE CONOCIDA
DARÁ MENSAJES DE SERES QUERIDOS DEL MÁS ALLÁ
TODOS LOS DÍAS

XII EDICIÓN
FERIA
ESOTÉRICA
ATOCHA

ESTACIÓN DE ATOCHA-AVE
INVERNADERO JARDÍN

Del 28 de FEBRERO al 10
de MARZO 2013

De 10:30 a 21 h.

www.mundo-magico.org

FISCALÍA DE MADRID

Arturo Fernández podría incurrir en un delito de fraude

I.D.

La Fiscalía de Madrid cree que es posible que los pagos realizados en negro a algunos de los trabajadores del Grupo Cantoblanco (propiedad del presidente de la CEIM y vicepresidente de la CEOE, Arturo Fernández) puedan ser constitutivos de delito contra la Hacienda Pública, de fraude e, incluso, contra el derecho de los trabajadores.

Fuentes de la Fiscalía han afirmado que "se investigarán todos los delitos".

Por su parte, el presidente de la CEOE, Juan Rosell, ha asegurado que el organismo que dirige no ha puesto una "soga en el cuello" a su vicepresidente.

TAMBIÉN EN COMPLEMENTOS

Metro plantea una reducción salarial del 10 por ciento

I.D.

Metro de Madrid ha planteado al Comité de Empresa una reducción salarial, de nóminas y otros complementos, del 10% como máximo. De la aceptación de esta medida depende la "supervivencia" de 720 puestos de trabajo, según asegura la dirección del suburbano. La propuesta de reducción de conceptos salariales para la plantilla, compuesta por cerca de 7.600 personas, sería de aplicación durante los ejercicios 2013 y 2014, mientras que para 2015 estará en función de lo que determine la Ley de Presupuestos. La reducción no sería sólo en la nómina sino también se referiría a complementos.



Los profesionales del sector volvieron a salir a la calle el domingo para defender la sanidad

La sanidad madrileña sigue luchando contra la privatización

Una nueva 'Marea Blanca' recorrió las calles del centro de la capital

JAVIER SÁNCHEZ ORTIZ
@javisanchez3

La negativa del Gobierno regional a dar marcha a tras en sus planes de externalizar la gestión de 6 hospitales públicos y 27 centros de salud de toda la comunidad, ha hecho que una vez más las calles del centro de Madrid se tiñeran de blanco. El color de las batas de todos los profesionales de este sector que siguen muy preocupados por el futuro de la sanidad pública madrileña.

En la concentración que tuvo lugar el pasado domingo, médicos, enfermeros, auxiliares de enfermería y demás personal sanitario afectado por estas externalizaciones, volvieron a hacer una defensa aférrima de lo público. A lo largo de la marcha se pudieron leer pancartas y carteles como 'Se vende tu salud' o 'Roban tu sanidad'.

El PSOE dispuesto a ir al Constitucional

Los socialistas, por su parte, y en concreto su secretario general, Tomás Gómez, han anunciado que están dispuestos a todo para "paralizar judicialmente la privatización de la sanidad madrileña". Gómez ha dicho que van a llegar al máximo y que van a "utilizar todos los instrumentos" que estén en su mano para parar esto. El socialista ha asegurado incluso, que están dispuestos a presentar un recurso ante el Tribunal Constitucional.

Pero mientras este sector sale y seguirá saliendo a las calles, la comunidad sigue en marcha con su plan de privatización. El consejero Javier Fernández Lasquetty, ha

denunciado que esta 'Marea Blanca' "siga estirando el conflicto." Y es que este plan "ya se está aplicando", dijo Lasquetty, quien afirmó que "los hospitales siguen funcionando y que se sigue atendiendo a todos los pacientes con la máxima calidad". También apuntó que "los centros de salud están funcionando con toda normalidad".

OTRA REFORMA

Mientras tanto, los profesionales han propuesto a la comunidad más ahorro con una reforma basada en las unidades clínicas de gestión. Una reforma, que para ellos, fomentaría más ahorro, calidad y eficiencia dando así más competencias a estos para poder decidir sobre el gasto y que sería aplicable este mismo año a los hospitales Infanta Leonor, Infanta Sofía, Henares, Sureste y Hospital del Tajo.

EN EL MISMO CENTRO

Más facilidad para que los hermanos estudien juntos

I.D.

El próximo curso 2013/14 vendrá cargado de novedades para los madrileños. Una de ellas será el nuevo baremo de admisión, que facilitará que los hermanos estudien en el mismo centro. El objetivo de esta nueva medida del Gobierno regional es, además de facilitar que los hermanos estudien juntos, evitar casos de dispersión escolar en las familias.

El nuevo baremo incrementará de ocho a diez puntos el tener hermanos matriculados en el centro o padres que trabajen en el mismo. Se aplicará en el proceso de admisión para el próximo curso 2013/14 y recogerá la supresión definitiva de todas las zonas de escolarización y de influencia que habían existido hasta el momento. De tal modo, la Comunidad de Madrid se convertirá en zona única educativa y las familias podrán elegir libremente el colegio que deseen para sus hijos, al margen de la zona en la que vivan.

PUNTOS POR ZONA

Junto al incremento de 2 puntos por tener hermanos en el centro, los criterios prioritarios serán: 4 puntos para aquellos que soliciten centro en el mismo municipio en el que residan o trabajen los padres y dos puntos para los que soliciten centro en el resto de la región. Del mismo modo, las familias en las que el padre o la madre sean receptores de la Renta Mínima de Inserción recibirán 2 puntos. Por otra parte, se darán 1,5 puntos por la existencia de discapacidad física, psíquica y/o sensorial legalmente acreditada. Como criterios complementarios se incluyen el ser familia numerosa (1,5) o que los padres sean antiguos alumnos del centro (1,5).

ASAMBLEA LAS PROPOSICIONES DE LEY DEL PP SERÁN CONSIDERADAS POR LOS GRUPOS

La oposición, a favor de la transparencia

GENTE

Todos los grupos de la oposición han apoyado la toma en consideración de las dos proposiciones de Ley que presentó el Grupo Parlamentario Popular para publicar en Internet las declaraciones de Bienes, Derechos y Obligaciones Patrimoniales y Actividades, tan-

to de los diputados como de consejeros y viceconsejeros que forman parte del Ejecutivo madrileño. Durante una rueda de prensa, el portavoz adjunto del PSOE en el Parlamento regional, José Quintana, ha manifestado que, a pesar de su apoyo, la propuesta "llega tarde". El portavoz de IU,









Gregorio Gordo, ha indicado que, aunque votaron a favor, la propuesta se dirige "a tapar las vergüenzas" del PP. El portavoz de UPyD, Luis de Velasco, ha asegurado que "todo lo que sea transparencia le parece bien" y ha recordado que su grupo presentó una iniciativa similar hace meses.



Asamblea de Madrid

buscaelmasbarato.com

SIGUE COMPARANDO LOS PRECIOS

HIPERCOR	16,1% más caro* que E.Leclerc 
 MAXI Dia%	12,9% más caro* que E.Leclerc 
MERCADONA	9,4% más caro* que E.Leclerc 
Carrefour 	8,7% más caro* que E.Leclerc 
 Alcampo	3,8% más caro* que E.Leclerc 

Los hipermercados E.Leclerc de Madrid continúan con la página web: buscaelmasbarato.com para que el consumidor pueda comparar de forma habitual los precios de los hipermercados y supermercados de la Comunidad de Madrid y saber así donde comprar más barato.

E.Leclerc

*Comparación realizada sobre los precios medios de 504 productos de marcas nacionales, tomados del 14 al 21 enero 2013 en 64 establecimientos de la Comunidad Autónoma de Madrid: 9 establecimientos Hipercor (491 productos coincidentes con E.Leclerc), 11 Maxi Dia (425 productos coincidentes), 15 Mercadona (303 productos coincidentes), 12 Carrefour (500 productos coincidentes), 10 Alcampo (491 productos coincidentes) y 7 E.Leclerc. Más información: buscaelmasbarato.com

Tímida reforma de la administración local

SIN ACRITUD

ALBERTO CASTILLO
DIRECTOR

El Gobierno ha presentado el anteproyecto de reforma de la administración local con el que pretende ahorrar 7.121 millones de euros entre 2013 y 2015. La primera objeción a esta reforma, por otro lado absolutamente necesaria, es que no se ha atrevido a meter mano a la reducción del número de concejales, una de las asignaturas pendientes del municipalismo, tal y como Rajoy se había comprometido en el mes de julio pasado. En lugar de eliminar concejales para adelgazar la estructura de los ayuntamientos, reducirá los concejales con dedicación exclusiva y el número de asesores, de tal manera que solamente el 18% de los concejales tendrá sueldo y el 82% restante no percibirá un salario por el desempeño de su actividad. No obstante, que nadie piense que van a estar en política por amor al arte, porque seguirán cobrando de las dietas por asistencia a plenos y

otros complementos, aunque eso sí, el Gobierno pondrá límites a estas retribuciones. Por lo que se refiere a los asesores, con la nueva ley su número estará en función del tamaño de cada municipio. Aquellos que tengan entre 50.000 y 500.000 habitantes solo podrán tener el mismo número de asesores que de concejales, es decir entre 12 y 29. El resto irá disminuyendo hasta los municipios de 5.000 personas que no podrán tener ninguno. En las ciudades de más de medio millón de habitantes no podrán superar el 0,7% de la plantilla municipal.

Con respecto a los salarios de los alcaldes, se fija un tope máximo para eliminar diferencias. Los alcaldes de ciudades de más de medio millón de habitantes no podrán cobrar más de 100.000 euros, y la retribución irá disminuyendo proporcionalmente en los municipios de menos población. La reforma local persigue clarificar las competen-

cias municipales y redistribuirlas para evitar duplicidades. Las competencias de educación, sanidad y servicios sociales que ahora tienen los ayuntamientos deberán ser asumidas por las comunidades, mientras que las diputaciones asumirán los servicios mínimos que dejen de prestar los municipios de menos de 20.000 habitantes.

Quedan, sin embargo, aspectos importantes sin resolver. El anteproyecto no aborda la reducción progresiva del excesivo número de municipios, ni se detiene en la necesaria reforma de la financiación local; se limita a despojar de competencias a los municipios sin especificar cómo se financiarán las prestaciones sociales que asuman las diputaciones y las autonomías, que se convierten en las nuevas megaestructuras administrativas. Parece más un lavado de cara que una reforma en profundidad.

GENTEDIGITAL.ES/BLOGS/SIN-ACRITUD

PUNTO DE VISTA

De profesionales a voluntarios

ÁNGEL DEL RÍO
CRONISTA DE LA VILLA

Qué peligro tiene el ministro de Hacienda, Cristóbal Montoro, cuando puede pensar, y piensa, en recortes, porque la mayoría de las veces mete la tijera por el lugar menos aconsejable y saliéndose de lo marcado por el jaboncillo en el patrón, lo que provoca que el traje no se ajuste a las medidas deseadas. El Gobierno ha recibido un segundo informe sobre la reforma de la administración local, que es un intento de dirigir la fiscalización municipal desde el despacho de Montoro. Pone tope salarial a los alcaldes de grandes poblaciones para que no cobren más que un secretario de Estado, y deja sin sueldo a los regidores de municipios de menos de 1.000 habitantes. Por lo que respecta a los concejales, el 82 por ciento de todos los que tienen escaño municipal en España, no cobrará ni un euro. Si esto se lleva a cabo, sólo el 18 por ciento de los ediles podrán seguir viviendo de las arcas municipales. Se acaba con la política como profesión en el primer escalón de la misma, que son los ayuntamientos, y empezará una batalla interna en los partidos, no por estar en la candidatura, sino por estar en el reducido grupito de los que pueden cobrar un sueldo, que en los ayuntamientos principales, debido a la Ley de Grandes Ciudades, puede ampliarse con personas llamadas a gobernar, aunque no sean concejales. Si esta idea de Montoro sale adelante, el 82 por ciento de los concejales lo será por amor al arte, sin cobrar, y de esta manera, a ver quien está dispuesto a dejar su trabajo en la vida privada para dedicarse a la política no remunerada. Pasarán de ser profesionales del escaño a formar parte del voluntariado de España. Si Montoro quería recortar gastos de las administraciones locales, lo más práctico habría sido reducir drásticamente el número de concejales, que se me antojan excesivo en la mayoría de los casos.



METRO El nuevo convenio colectivo plantea una bajada de sueldos del 10% a sus empleados

Los sindicatos de metro calientan motores para una nueva huelga

Con la propuesta de la dirección del Metro de reducir los sueldos en un 10%, los sindicatos ya están caldeando los ánimos de cara a la asamblea que mantendrá el próximo día 27, en la que podrían decidir la convocatoria de una nueva huelga. Aún caliente el varapalo del Tribunal Superior de Justicia de Madrid, que declaró ilegal la huelga de Metro sin servicios mínimos de junio de 2010, los sindicatos deberían calibrar los efectos de sus acciones sobre los ciudadanos.

LA ENCUESTA DE LA SEMANA

¿Considera justificada la actuación del joyero que disparó a sus atracadores?

Puede votar la pregunta de la semana hasta la medianoche del miércoles en nuestra web:

www.gentedigital.es/alcobendas

LA SEMANA PASADA:

¿Tendría que explicar Gallardón la relación entre Noós y Madrid 2016?



EDITA: GENTE EN MADRID, S.L.

REDACCIÓN: ATOCHA, 16 - 2A PLANTA · 28012, MADRID TEL.: 91 369 77 88 E-MAIL: INFO@GENTEENMADRID.COM · COMERCIAL@GENTEENMADRID.COM

Gente
madrid

GERENTE: FERNANDO IBÁÑEZ
DIRECTOR: ALBERTO CASTILLOREDACTORA JEFE: MAMEN CRESPO
JEFE DE FOTOGRAFÍA: CHEMA MARTÍNEZ
JEFE DE MAQUETACIÓN: CARLOS ZUGASTIEDICIONES SUR: LILIANA PELLICER
EDICIONES MADRID: PATRICIA COSTA
DEPORTES: FRANCISCO QUIRÓSDIRECTORA DE GRANDES CUENTAS: AMPARO LLUCH
JEFE DE MARKETING: RAFAEL VARA
COORDINADORA DE PUBLICIDAD: ANA SÁNCHEZ

EL PERIÓDICO GENTE NO SE RESPONSABILIZA NI SE IDENTIFICA CON LAS OPINIONES QUE SUS LECTORES Y COLABORADORES EXPONGAN EN SUS CARTAS Y ARTÍCULOS.



RESERVA
desde **60€** ⁽⁵⁾

NIÑOS GRATIS ⁽²⁾
GRATIS ⁽²⁾

- Bebidas • Excursiones
- Acercamientos al puerto
- Créditos a bordo
- Etc.



Hasta **-60%** ⁽¹⁾

10 Pago en
MESES
SIN INTERESES ⁽³⁾

¡Y SI EL PRECIO BAJA
TE LO IGUALAMOS! ⁽⁴⁾

SEMANA DEL

HASTA EL 28 DE FEBRERO

CRUCERO

PULLMANTUR 8 días / 7 noches
HASTA UN 60% DE AHORRO ⁽¹⁾ + RÉGIMEN TODO INCLUIDO

Buque Sovereign - Brisas del Mediterráneo desde **305€**
Salidas desde Barcelona: sábados desde marzo hasta octubre.

Buque Zenith - Islas Griegas y Turquía ⁽⁷⁾ desde **545€**
Salidas desde Atenas: lunes de abril a noviembre.

No incluye: tasas de embarque 190 € para el Sovereign y 204 € para Zenith.

ROYAL CARIBBEAN 8 días / 7 noches
5% DE DESCUENTO ⁽¹⁾ + HASTA 250 € DE DESCUENTO
en tu vuelo de conexión + TASAS DE EMBARQUE INCLUIDAS

Buque Liberty of the Seas - Francia e Italia desde **799€**
Salidas desde Barcelona domingos de mayo a octubre.

Buque Splendour of the Seas - Islas Griegas desde **699€**
Salida desde Venecia de mayo a noviembre.

COSTA CRUCEROS 8 días / 7 noches
HASTA UN 15% DE AHORRO ⁽¹⁾ + NIÑOS GRATIS
+ TASAS DE EMBARQUE INCLUIDAS

Buque Costa Favolosa - Baleares, Malta e Italia desde **554€**
Salidas desde Barcelona martes de abril a noviembre.

Buque Costa Magica - Islas Griegas desde **520€**
Salidas desde Venecia lunes de abril y noviembre.

NORWEGIAN CRUISE LINE
5% DE DESCUENTO ⁽¹⁾ + TASAS DE EMBARQUE INCLUIDAS

Buque Norwegian Epic - Italia, Francia y Baleares desde **564€**
8 días / 7 noches
Salidas desde Barcelona domingos de mayo a octubre.

Buque Norwegian Spirit - Francia, Italia, Grecia y Turquía desde **727€**
13 días / 12 noches
Salidas desde Barcelona hasta Venecia o viceversa de abril a octubre.

IBEROCRUCEROS 8 días / 7 noches
HASTA UN 60% DE AHORRO ⁽¹⁾ + PACK TODO INCLUIDO 16 € al día.

Buque Grand Holiday - Momentos Mediterráneos desde **200€**
Salidas desde Barcelona sábados de abril a noviembre.

Buque Grand Mistral - Escocia + Fiordos Noruegos ⁽⁷⁾ desde **917€**
Salidas desde Leith (Edimburgo) / Bergen de junio a agosto.
No incluye: tasas de embarque 193 €.

PANAVISIÓN 8 días / 7 noches
HASTA UN 10% DE DESCUENTO ⁽¹⁾
+ TODAS LAS EXCURSIONES INCLUIDAS

CRUCERO FLUVIAL por el Rhin - Buque A Rosa Viva ⁽⁸⁾ desde **1.160€**
Salidas desde Colonia: 7 y 13 de julio; 3 de agosto.
No incluye tasas de puerto 95 €. Consulta suplemento de vuelos.

Con la GARANTÍA y CALIDAD de



902 400 454
www.viajeselcorteingles.es

VIAJES
El Corte Inglés

PROMOCIÓN VÁLIDA PARA CRUCEROS HASTA EL 31 DE DICIEMBRE. (1) Descuento por reserva anticipada, aplicables sobre las tarifas publicadas en catálogos 2013 de las compañías navieras en itinerarios salidas, buques y categorías (el descuento del 60% se corresponde con la tarifa Momento Crucero de la compañía Pullmantur y la categoría Momento Crucero en algunos salidas). (2) Niños gratis, condiciones y fechas de aplicación. (3) Desde el 20 de FEBRERO 2013. Itinerarios subvencionados por Viajes El Corte Inglés S.A. Financiación sujeta a la aprobación de Financiación El Corte Inglés S.A. Por compras superiores a 200€. Hechos mínimos de 200€. (4) Si el precio de la oferta de la promoción es superior a 200€, el precio de la oferta de la promoción se aplicará hasta 21 días antes de la salida del crucero la diferencia se abonará al cliente. (5) Pago desde 60€ por persona a descontar al anticipo y efectuar 2 meses antes de la salida del crucero. (6) Descuento ya aplicado en los precios publicados, sobre el Pagar Crucero. (7) Incluye: tasas de embarque, seguro de viaje, seguro de cancelación, seguro de repatriación, seguro de asistencia médica, seguro de accidentes, seguro de robo y seguro de incendio. (8) Incluye: tasas de embarque, seguro de viaje, seguro de cancelación, seguro de repatriación, seguro de asistencia médica, seguro de accidentes, seguro de robo y seguro de incendio.

JOSÉ MANUEL BERZAL CONCEJAL DEL DISTRITO DE LATINA

Hace algo más de un año llegó procedente de la extinta Área de Coordinación Territorial • Edil desde 2003, reconoce que el Ayuntamiento tiene que conferir más importancia a los distritos

“Hay que darle un mayor impulso competencial a las Juntas Municipales”

LATINA

MIGUEL HERNÁNDEZ
sur@genteenmadrid.com

Carpeta y lápiz en mano, José Manuel Berzal, madrileño de 50 años de edad, hace balance, en una entrevista en la redacción de GENTE, de su gestión al frente de la Junta del segundo distrito más populoso de la ciudad. De forma pausada, aborda los temas más candentes y vislumbra cuáles son sus prioridades.

¿Cómo ha sido el primer año como edil del distrito de su vida?

Estoy muy satisfecho, se han hecho muchas cosas. Se ha culminado el desmantelamiento de Las Mimbrenas, se ha cubierto la pista de patinaje del centro deportivo de Aluche y hemos iniciado la primera fase de la construcción de las viviendas de VPO de la colonia de Los Olivos para empezar a poner fin a la viviendas de la EMVS ocupadas ilegalmente, aunque este proceso no será corto. Además, el distrito ha recuperado su cabalgata, ha unificado sus fiestas y se han realizado dos eventos en el auditorio del parque Arias Navarro, los veranos de Latina y festival de Otoño. Un político



El concejal, en un momento de la conversación CHEMA MARTÍNEZ/GENTE

debe saber gestionar lo grande y lo pequeño. El buen político se tiene que demostrar en los momentos difíciles, en la realidad que estamos ahora.

¿El distrito necesita un nuevo plan especial de barrio?

Todos los distritos necesitan y necesitarán planes de barrio, pero la alcaldesa prioriza. Seguro que en el futuro se harán nuevos. Es la única forma de seguir avanzando y dar respuesta a los problemas de los vecinos.

¿Hay ya plazo para la reapertura del centro cultural Fernando de los Ríos cerrado en diciembre?

Como concejal estoy ocupado y preocupado, para cuando la Dirección General de Patrimonio evalúe los daños, marcar los plazos para cuanto antes abrir. No es un problema de conservación y mantenimiento, sino estructural. No se ha pensado ni en cerrarlo ni en privatizarlo ni en vender los terrenos, esto forma parte de la demagogia de la gente, de la rumorología. Los vecinos tienen que estar tranquilos, se tomó la decisión correcta por la seguridad de los usuarios.

Desafortunadamente, los vestuarios del antiguo campo de Racing Garvin siguen ocupados, ¿ha habido algún avance?

El final no lo veo, ojalá lo pudiera anunciar, pero no tengo la solución. El proceso judicial sigue, pero mientras intentamos tener aquello adecentado correctamente tanto a limpieza como de seguridad para los propios vecinos de la zona.

¿Puede adelantar alguna propuesta para el futuro PGOUM?

El futuro de Latina está muy vinculado a la Operación Campamento, un proyecto de varias administraciones. Marcará un antes y un después. Propuestas concretas no puedo avanzar ninguna. Habrá que ver cómo se puede desarrollar la zona de Las Mimbrenas, porque está el aeródromo y hay propietarios.

¿Las Juntas Municipales deben tener más competencias?

En una economía de escala, la contratación debe residir en las áreas. Pero las Juntas tenemos que tener instrumentos para dar solución lo más inmediata posible a los problemas de los distritos. Somos los concejales los que conocemos mejor los problemas que plantean los vecinos. Me consta que la alcaldesa está con-

“Los planes de barrio son la única forma de dar respuesta a los problemas vecinales”

“Trabajo para que el centro cultural Fernando de los Ríos abra cuanto antes”

vencida de que esto debe así. Habría que darle un impulso al sistema competencial de las Juntas, para ser capaces de priorizar sobre lo que debemos hacer. El concejal tiene que tener esa capacidad, aunque en ese camino tenemos que avanzar...

Por último, ¿se han depurado ya todas las responsabilidades políticas en el Madrid Arena?

No sé si están depuradas, estamos inmersos en un proceso judicial y hay que esperar al final del recorrido. Mi más sincero respeto a las decisiones que han tomado mis compañeros de dimitir de sus cargos, porque estoy seguro que cualquiera de ellos ha trabajado con honradez y transparencia.

AMS CERRAMIENTOS

HIERRO Y ALUMINIO

- Contraventanas
- Cerramientos de aluminio
- Rejas y puertas de hierro
- Toldos y pérgolas
- Automatismos para puertas
- Cancelas en aluminio soldado
- Reparaciones

Hasta el 10/03/13
20% DESCUENTO

CANCELAS DE ALUMINIO

Telfs.: 91 883 35 12 - 639 788 220

www.amscorrajeria.es - www.cancelasdealuminio.com

E-mail: amscorrajeria@telefonica.net

ABOGADOS

91 128 99 85 - 647 33 52 43
www.jrabogados.es

JR Abogados

Divorcio Express antes 500€ 390€	Desahucios antes 900€ 400€	Alquiler Seguro 500€
---	---	--------------------------------

PRIMERA CONSULTA GRATIS

C/ Santísima Trinidad, 30 - 7º Puerta 6

Nacen tres nuevos planes de barrio

El Ayuntamiento de Madrid y la Fravm firman el acuerdo para su desarrollo en San Cristóbal de los Ángeles, Orcasur y Alto de San Isidro en el periodo comprendido entre 2013 y 2016

DISTRITOS DEL SUR

MIGUEL HERNÁNDEZ
sur@genteenmadrid.com

Tres barrios de los distritos del Sur de la capital, San Cristóbal de los Ángeles, en Villaverde, Alto de San Isidro en Carabanchel y Orcasur, en Usera, se beneficiarán de las actuaciones incluidas dentro del programa de planes de barrio del Ayuntamiento. El pasado lunes 18 de febrero la alcaldesa de la capital, Ana Botella, y el presidente de la Federación Regional de Asociaciones de Vecinos de Madrid (Fravm), Nacho Murgui, firmaron el protocolo de intenciones que sirve de punto de partida a las diferentes propuestas consensuadas con los vecinos y que tienen como horizonte de desarrollo el periodo entre los años 2013 y 2016.

Según fuentes municipales, abordan políticas de empleo en cada barrio para facilitar la inserción laboral de las personas más vulnerables, programas de actividades extraescolares para prevenir el absentismo y reducir el fracaso escolar, actividades para mejorar la integración y la convivencia vecinal, el fomento del deporte entre los jóvenes y del ocio para los mayores.

OBJETIVO: LOS 30 PLANES

“Esta firma supone un avance en nuestro trabajo para hacer de Madrid una ciudad cada vez más cohesionada, equilibrada, innovadora y participativa”, comentó la primera edil. Botella aseguró que el acuerdo con la Fravm pasa por lograr 30 planes durante este mandato. “Necesitamos la participación de los vecinos para que nos digan exactamente dónde tenemos que invertir”, reconoció.



Botella y Murgui sellaron con un apretón de manos el acuerdo

Por su parte, el portavoz vecinal recordó que se trata de una experiencia que tuvo como precedente los planes especiales de inversión “que conquistó en la calle el Movimiento por la Dignidad del Sur”. Murgui aseguró que estos procesos de concertación pa-

ra elegir el destino de inversiones dirigidas a mitigar los desequilibrios sociales son necesarios. “Desgraciadamente muchas soluciones escapan a las competencias municipales y otras dependen de cambios legislativos, como en los desahucios”, concluyó.

Menos ayudas a domicilio para ‘tapar agujeros’

DISTRITOS

L. J.

El grupo municipal de IU denuncia que mientras más de 13.000 solicitantes esperan ayuda a domicilio, el Ayuntamiento de Madrid destina cuatro millones de esta partida a ‘tapar agujeros’ a un capítulo denominado Servicios Nuevos. Según los datos de la coalición, los vecinos de Latina, con 2.197 casos pendientes y los de Carabanchel, con 1.490, son los más perjudicados de la capital por la falta de medios. Por su parte, en Villaverde quedan pendientes de resolución 769 peticiones, mientras que en Usera son 603 los mayores sin atención.

“Más de 13.000 personas necesitan un servicio social del que no disponen en tanto parte del dinero que se destina a él va a cubrir imprevistos. No hay que ser economista para deducir que si no gastan sobra dinero”, critica la concejal de IU, Prado de la Mata.

www.kia.com

GAMA KIA CEE'D
DESDE 11.500€

NUEVO KIA CEE'D SPORTSWAGON

NUEVO KIA CEE'D

APROVECHA EL PLAN PIVE

KIA
The Power to Surprise

IBERICAR MÓVIL, S.L. · Avenida Andalucía, Km. 6. Madrid
· Plaza Conde Casal, 8. Madrid
· C/ Carretilla, 2. Rivas Vaciamadrid
· Pº de la Castellana, 141 - Plaza de Cuzco. Madrid

Tel: 91 212 56 00

Consumo (l/100 km): 3,8-6,5. Emisiones de CO₂ (gr/km): 109-149.

PVPK Kia Cee'd 1.4 CVVT Concept Sp (incluido impuestos, transporte, acciones promocionales y plan PIVE del gobierno). No incluye gastos de gestión y matriculación. Consultar condiciones y requisitos del Plan PIVE. Oferta válida limitada para vehículos en stock hasta fin de mes en concesionarios de Península y Baleares. Modelo visualizado no corresponde con el ofertado. Unidades limitadas. *Consultar manual de garantía Kia.

Vecinos critican el Centro de Regatas de Madrid 2020

La asociación Butarque denuncia su elevado coste y su poca utilidad después de los Juegos

VILLAVERDE

MIGUEL HERNÁNDEZ
sur@genteenmadrid.com

La Asociación de Vecinos Independiente de Butarque (Avib) tiene claro que la candidatura Madrid 2020 no tiene en cuenta a los vecinos que compartirán espacio con las futuras sedes olímpicas.

Pone como claro ejemplo el proyecto de construcción del Centro de Regatas, en el caso de que la capital sea elegida para organizar los Juegos. Al respecto, aseguran que las Administraciones tienen previsto gastar 191 millones en una instalación que sólo sería aprovechable durante la cita deportiva. Además, denuncian que en esta inversión no hay nuevas infraestructuras de trans-



Un tramo del Parque Lineal del Manzanares

porte público y más de un tercio del gasto será destinado a modificar las columnas de sujeción de un puente. "Mientras tanto los núcleos urbanos más cercanos,

Perales del Río y el distrito de Villaverde son zonas con enormes carencias y falta de inversión", explican. Según la candidatura presentada al COI (Comité Olímpico

Internacional) el 7 de enero, el denominado Centro de Regatas Madrid-Getafe albergará las competiciones de piragüismo en aguas tranquilas, remo y la prueba de maratón de natación.

El proyecto consta de un canal de hormigón de dos kilómetros de largo, 160 metros de ancho y tres metros de profundidad que se encajará dentro de los terrenos del Parque Regional del Sureste y del Parque Lineal del Manzanares, "ambos espacios protegidos y con un altísimo valor histórico, cultural y medioambiental", dicen.

"Cuando las inversiones en los distritos llevan paralizadas años y las instalaciones deportivas se siguen privatizando y deteriorando, se proyectan instalaciones deportivas de dudosa utilidad para la ciudad y se siguen invirtiendo grandes cantidades en promocionar una candidatura seriamente tocada tras lo acontecido en el Madrid Arena", concluyen.

duchamania.es
Líderes en reformas de baño y ducha

Cambie su bañera por ducha en 24h
LLAME YA AL 91 468 49 07

- Albañilería y fontanería
- Retirada de bañera y escombros
- Azulejos a elegir entre 30 modelos
- Plato de ducha de hasta 170cm
- Instalación e IVA incluidos en el precio
- Mampara no incluida

desde "OFERTA ECO"

690€

Rectangular, cuadrada, semicircular...

Adaptamos su ducha a sus necesidades.

Paseo del Molino, 6 - Madrid
info@duchamania.es • www.duchamania.es **91 468 49 07**



Las excavadoras tiraron abajo los últimos chamizos

OCUPABA UNA PARCELA DEL PARQUE DE LA CUÑA VERDE

Punto y final al núcleo chabolista de la calle Sepúlveda

LATINA

M. H.

Las infraviviendas existentes en la confluencia de las calles de Sepúlveda y Concejal Francisco José Jiménez Martín son ya historia. La semana pasada las excavadoras municipales, previa orden judicial, tiraron abajo los últimos chamizos. Esta operación abre ahora la posibilidad de finalizar el parque de la Cuña Verde cuando haya disponibilidad presupuestaria, ya que el asentamiento ocupaba una parte del proyecto inicial de la citada zona verde.

Según fuentes municipales, las familias han sido realojadas en viviendas de la Empresa Municipal de la Vivienda y Suelo (EMVS).

Para ello, la Junta de Compensación del Polígono El Gato, encargada del desalojo y realojo de los moradores, suscribió un convenio con EMVS, para facilitar el realojo de las familias afectadas. "Gracias a esta actuación, las familias residen ahora en viviendas dignas, lo que facilita su integración social y laboral", dicen desde la Junta Municipal de Latina.

DEMANDA VECINAL

"Con esta actuación el Ayuntamiento de Madrid devuelve a los vecinos un espacio que desde hace muchos años estaba ocupado por infraviviendas, y da respuesta a una histórica demanda vecinal", comenta el concejal de Latina, José Manuel Berzal, que asistió al desmantelamiento del núcleo.



¿Necesitas un **mini-crédito?**

Solicita nuestro
Crédito 500€
instantáneo sin papeleo



¡Sólo online!
En 15 minutos
y sin avales

935 297 777

Entra en www.viasms.es

FÚTBOL PRIMERA DIVISIÓN

El Real Madrid y el Atlético se miden al Deportivo y al Espanyol pocos días antes de jugarse un billete para la final del torneo del KO • Los blancos afrontan en el Camp Nou una cita clave

La Copa, un sueño y una obligación

FRANCISCO QUIRÓS SORIANO
@franciscoquiros

Como casi todos los fines de semana, una nueva jornada de Liga llegará fiel a su cita con los aficionados, aunque en esta ocasión se verá obligado a compartir el protagonismo con las semifinales de la Copa del Rey que se jugarán la próxima semana. Si el hecho de conocer el nombre de los dos equipos que disputarán ese título ya era una razón poderosa para esa distracción, que una de las semifinales mida al Barça con el Real Madrid deja en esta jornada ligera en un mero aperitivo de lo que llegará en los próximos días.

Esas dos semifinales contarán con presencia madrileña, aunque Real Madrid y Atlético afrontan de dos maneras bien diferentes esa cita. Los rojiblancos defienden el



El martes, Barça y Madrid protagonizarán otro Clásico

miércoles (22 horas) en el campo del Sevilla el triunfo por 2-1 obtenido en la ida, con la esperanza de poder jugar una nueva final. En caso de lograrlo, los colchoneros ampliarían un poco más su exitoso ciclo que tuvo su comienzo en el año 2010 con la consecución de la Europa League y la Supercopa continental.

PRIMERA FINAL

A pesar de estar en pleno mes de febrero, el Real Madrid se juega este martes (21 horas) en el Camp Nou una de las pocas balas que le restan para salvar la temporada. Con la Liga prácticamente perdida y el pase a los cuartos de final de la Liga de Campeones aún en el aire, la cita de la Ciudad Condal marcará el futuro a corto plazo del club blanco e incluso puede que ese resultado tenga un pe-

so decisivo en la continuidad de algunos miembros de la plantilla.

El empate a uno de la ida otorga opciones a los hombres de José Mourinho, aunque están obligados a marcar al menos un tanto para intentar reeditar su título de 2011. El dato que debe alimentar la ilusión de los aficionados madrileños es que en dos de sus tres últimas visitas al Camp Nou, el Real Madrid obtuvo un resultado que, en caso de repetirse este martes, le daría el pase a la gran final. Pero antes de esos compromisos, los blancos visitan el sába-

La final del torneo del KO podría servir de escenario para un derbi Real-Atlético

do (20 horas) a un Deportivo casi desahuciado. Casi 24 horas después, el Atlético de Madrid volverá al Vicente Calderón para recibir al Espanyol, un equipo que ahora dirige un técnico que durante tres temporadas dirigió al club colchonero, el mexicano Javier Aguirre. Tras su llegada al banquillo, el equipo blanquiazul sólo ha encajado una derrota.

BALONCESTO SE ACERCAN LOS 'PLAY-OFFS'

El Estudiantes visita al Cajasol y el Madrid juega en Fuenlabrada

P. MARTÍN

Tras el sufrido pase a la Copa del Rey, el Asefa Estudiantes no parece estar dispuesto a pasar por el mismo trago de cara a clasificarse para las eliminatorias por el título de la Liga ACB. Los colegiales ocupan la octava posición, pero ahora mismo gozan de una ventaja de dos victorias respecto a sus perseguidores, lo cual les otorga cierta tranquilidad para las próximas citas ligeras. La primera de ellas tendrá lugar este domingo

(18 horas) en la cancha del Cajasol de Sevilla, un equipo que parece descartado para esos 'play-offs', pero que también ha logrado distanciarse de los puestos de descenso.

Por su parte, el Real Madrid cierra la jornada jugando en la cancha del Mad-Croc Fuenlabrada. El equipo naranja llega reforzado moralmente a pesar de caer en la cancha del Barça, ya que los culés estuvieron contra las cuerdas durante muchos minutos.

Restaurante Rincón Asturiano



ESPECIALIDAD EN

CARNE 100%

PRODUCCIÓN PROPIA



del 8 al 28 de febrero

JORNADAS DE LAS FABES Y EL ASADO

- Queso cabrales batido con sidra
- Huevos estrellados de nuestras pitas con picadillo casero
- Unas fabes distintas cada día
- Cabrito guisado estilo Asturias con arbeyus o chuletillas de cordero
- Tarta casera fina de Manzana con helado de sidra
- Sidra natural

25€

por persona
(día y noche, todos los días)
mínimo 2 personas





MENÚS ESPECIALES PARA CELEBRACIONES, Y COMIDAS DE EMPRESA

C/ Delicias, 26 - Madrid - Telf.: 91 530 89 68

www.elrinconasturiano.com | rinconasturianomadrid | @elrinconasturia

Hidelsa

HIPERMERCADO de la SALUD

Avenida de América, 35 - 28002 Madrid
Tfno: 91 299 08 00

Ahora también en el C.C. La Vaguada
Local B 102 A - Nivel 0 (Madrid)
Tfno: 91 378 29 89

- Sillas de ruedas
- Ortopedia
- Ayudas a caminar
- Podología
- Dermocosmética
- Equipos médicos
- Prótesis mamarias
- Rehabilitación
- Parafarmacia
- Incontinencia
- Calzado a medida
- Ortesis
- Material sanitario
- Alquiler

JESÚS VELASCO ENTRENADOR DEL INTER MOVISTAR

La Copa de España convierte este fin de semana a Alcalá de Henares en la capital del fútbol sala • El Inter Movistar espera levantar el título

“Estamos creciendo y la Copa puede ser el empujón definitivo”

FRANCISCO QUIRÓS SORIANO
@franciscoquiros

Después de unas temporadas asistiendo como testigo de lujo al dominio del Barcelona, el Inter Movistar parece estar en condiciones de recuperar un trono que conoce de sobra. Uno de los artífices de este cambio es Jesús Velasco, un técnico que aguarda con ilusión la Copa de España que acoge Alcalá de Henares.

¿Con qué sensaciones llega el equipo a esta Copa?

Las sensaciones son más positivas que negativas. Estamos en una fase de afianzamiento de juego, lo cual nos ayuda a confiar cada vez más en lo que estamos haciendo. Llevamos dos partidos con muy buenos resultados y llegamos a la Copa en un momento que, aunque se puede mejorar, creo que es bastante aceptable.

A pesar del tropiezo ante Fisiomedia, lo cierto es que el equipo está dejando una buena imagen en las últimas semanas...

La verdad es que el atasco del día del Fisiomedia nos está afectando desde el principio de la temporada, estamos fallando muchísimas ocasiones y un ejemplo muy claro fue ese partido ante Manacor, en el que fallamos incluso más de la cuenta. Derrotas como esa se pueden considerar un accidente, pero minan la confianza de un jugador. Es muy importante conseguir los resultados, porque éstos te dan confianza. Creo que estamos en esa fase y vamos a ver si la Copa nos da ese empujón definitivo.

El hecho de ser anfitriones es también una responsabilidad, ¿puede pesar eso al equipo?

Espero que no. Deseo que eso nos lleve hacia delante y hagamos las cosas bien. En esta temporada estamos haciendo muy buen juego en casa y buenos partidos. Por tanto, creo que la condición de anfitriones nos va a ayudar.

¿Qué aspectos considera clave para triunfar en un torneo tan corto y exigente?

Para torneos como este son importantes el momento de forma y el ánimo, que en nuestro caso son buenos. Después, cometer el menor número de errores posibles y el último, desde luego, el portero. Tenemos unos guardametas de primer nivel mundial y espero que marquen la diferencia.

El bombo decidió que su rival en cuartos fuese precisamente su anterior equipo. Será un partido especial para usted

Bueno, yo intento aislarme de todas esas cosas. Lo que me interesa es ganar ese partido, me da igual contra quién me enfrente. Yo tengo que hacer las cosas lo mejor posible para mi club y eso pasa por ganar el partido del vier-



El entrenador madrileño llegó este verano al conjunto alcalaino

nes. Está claro que deseo lo mejor para Caja Segovia, pero no este viernes.

Del resto de equipos, ¿cuál ve como favorito?

Sobre el papel, desde luego, el Barcelona porque es el campeón de todo. Últimamente se está lle-

vando todos los títulos a excepción de la Supercopa que podemos considerar casi un torneo de pretemporada. Nosotros también podemos aparecer en la lista de favoritos, por ser Inter, por tener el potencial que tenemos y por el hecho de jugar en casa.

COPA DE ESPAÑA

La gran final se disputa el domingo

Espectáculo y emoción a raudales

El auge del fútbol sala en España es más que evidente desde hace varios años. Una de las razones de este crecimiento es el nivel extraordinario de los clubes que integran la Liga Nacional de Fútbol Sala. Para todos los aficionados e incluso para aquellos que todavía conserven algunas dudas, la ciudad de Alcalá de Henares ejerce

este fin de semana de escaparate de un torneo en el que se mezclan los mejores ingredientes de esta disciplina: calidad, espectáculo y emoción. Otros dos cuartos de final se juegan este viernes. Las semifinales se disputarán el sábado (18 y 20:15 horas), quedando reservada la gran final para el domingo (20:45 horas).

Despacho López Navarro
ABOGADOS
CIVIL - PENAL - FAMILIA
- Divorcio - Herencia - Arrendamiento...
PRIMERA CITA GRATUITA
C/ Ríos Rosas 44A, 5º Madrid
91 536 37 26 - 607 998 759

Los Molinos <> Buenavista

GETAFE

2 DORMITORIOS CON 2 GARAJES Y TRASTERO 3 DORMITORIOS CON 2 GARAJES Y TRASTERO

96.000 € 130.000 €

FINANCIACIÓN DEL 80%

www.viviendaengetafe.com

Viviendas protegidas EN ALQUILER

LOECHES

DESDE **370€** DE RENTA AL MES + IVA
con opción de compra

www.vivirenloeches.com

adania | 91 56 44 801
630 04 96 34
madrid@adania.es • www.adania.com

HANNIBAL LAGUNA

El diseñador ha presentado en la **Mercedes Benz Fashion Week Madrid** su colección para el próximo **otoño-invierno** en la que se mezclan el barroco y el rock

“La crisis no afecta a la creatividad”

MAMEN CRESPO COLLADA

@mamencrespo

La profesionalidad de los grandes diseñadores queda patente en el momento en el que atienden a los medios tan solo minutos antes de comenzar su desfile. Es el caso de Hannibal Laguna que, a menos de media hora de presentar su colección para el próximo Otoño-Invierno, recibió a GENTE en el backstage para hablar de su trabajo y para enseñarnos las maravillosas prendas que recibieron después el aplauso de la crítica.

¿Qué destacas de la colección?

Tiene dos estilos muy lejos en el tiempo pero muy cercanos en cuanto a su propio espíritu. Por una parte, el barroco español y, por otra parte, las estrellas de rock, la colección se llama 'Barrock & Roll' y es un poco esta fusión. Creo que son dos espíritus que se besan porque si nosotros analizamos desde la década de los 90 hasta nuestros días las estrellas de rock nunca han sido minimalistas, han sido muy barrocas, cada una en su propio estilo. Tirar de ese hilo y aprender de esa fusión de estéticas totalmente diferentes y de elementos era lo ideal para poder trabajar una colección donde quería volver a recuperar la parte más barroca de Hannibal Laguna que, en este caso, es el trabajo con las texturas.

¿Qué prendas prevalecen?

Podemos ver por ejemplo desde un nido de abejas gigantes, que lo hemos hecho a mano con laminas de acetato, a carambolas por detrás o un brocado que se hace girón en un telar valenciano del siglo XVIII y se ha hecho con hilos de oro. El chantilly es uno de los grandes protagonistas de la colección y lo que hemos hecho es rebordarlo con un hilo de plata alrededor de todo el dibujo y de todas las flores, porque lo que se pretende es conseguir un efecto muy sensual y muy transparente en las partes superiores y un efecto de volumen importante en las

partes inferiores, de forma que esos volúmenes recuerden a esas faldas tan importantes y tan voluminosas que se llevaban en esa época.

¿Tienes miedo o respeto?

Te parecerá mentira pero desde hace 3 ó 4 días, desde que ya está todo decidido, en lo que verdaderamente piensas es en la siguiente e intentas forzar un poco la máquina para ver si llevas algo adelantado. Ya sé cómo va a ser la siguiente. En cuanto acabe el desfile, la mente estará ya en la siguiente colección.

Imagino que es un orgullo desfilas en esta pasarela con la complicada situación económica que hay en España.

Sí. Yo creo que soy un afortunado, primero por trabajar para la firma que trabajo, que es Hannibal Laguna, por hacer toda la labor creativa. Es una gran satisfacción poder desfilas en una plataforma internacional como es Mercedes Benz Fashion Week Madrid, que para mí es la primera pasarela de España en el mundo, que no hay que olvidarlo. Esto para mí es importantísimo.

¿Cómo ves la situación de la moda en nuestro país?

Yo creo que habría que diferenciar cuando hablamos de situación de la moda entre industria y creatividad, porque son cosas muy diferentes. A los creadores en estos momentos se nos pide mucho más. Se nos pide mucha más creatividad, se nos pide mucho más esfuerzo, se nos pide mucho más trabajo porque nuestras colecciones se tienen que adecuar al momento y a la circunstancia. En este caso, se ha hecho una colección básicamente para exportar porque fuera de nuestras fronteras no existe la crisis tan dura que nosotros estamos



RAFA HERRERO /GENTE

padeciendo, que nosotros estamos viviendo. Entonces creíamos que desde las estrategias que pueda llevar la empresa se nos pide a los creativos que nos enfoquemos hacia un lado o hacia otro. Y, en este caso, había que exportar un poco la imagen y la cultura española que creo que es riquísima y de la que tenemos unas fuentes de inspiración importantísimas y, a parte, es que en el extranjero les gusta y quieren esto. Lo que evidentemente no podemos caer es en el tópico español, pero tenemos una historia lo suficientemente rica para apoyarnos y para hacer cosas importantes. **Dime una prenda y un color para el próximo otoño - invierno que no puede faltar a tu jui-**

cio en el armario de cualquier mujer.

Pues a mí me gustaría optar por el verde esmeralda y por una t-shirt que hay en la colección, que es como una especie de body. Se puede llevar con falda, se puede llevar con pantalones, muy transparente, pero evidentemente cuando se hace para producción lleva un forro de color carne, pero yo creo que es una prenda muy versátil que se puede utilizar con cualquier pieza, incluso con un vaquero.

¿Dónde crees que radica tu éxito? Sigues siendo muy reconocido en todo el mundo mientras la realidad es que hay diseñadores que incluso no pueden presentar sus colecciones.

Yo creo que la crisis no afecta a la creatividad como he dicho antes. Yo creo que es un tema que están viviendo el tejido industrial y el tejido empresarial de nuestro país no, no afecta a la creatividad. El hecho de que unos diseñadores ahora no estén haciéndolo no quiere decir que no firmen con otras empresas importantes o que no tengan proyectos de futuro con otras empresas importantes. De hecho, hemos visto casos y tenemos casos muy cercanos como es el de Carmen March que está trabajando mano a mano con Cortefiel. Creo que todo es una evolución y una transformación. Lo importante es que las mentes estén sanas y, sobre todo, libres.

En los Premios Goya pudimos ver muchísima moda española, no sé si como creador español esto te parece un orgullo.

Yo soy partidario de que la moda española no se tiene que ver en una alfombra roja española. Yo creo que las actrices son totalmente libres y los actores son totalmente libres de llevar lo que les gusta y lo que quieran. Si ellas se vieran obligadas a vestir moda española, que a veces se piensa eso,

“Apuesto por el verde esmeralda como color para el próximo otoño-invierno”

“Soy un afortunado por poder hacer la parte creativa de la empresa”

eso se dice, a nosotros no nos darían cabida en las pasarelas internacionales y eso no estaría bien. A mí me ha encantado vestir en Los Grammy, en los Globos de Oro o me ha encantado vestir en Los Oscars. Pero claro, evidentemente, me siento muy orgulloso y me da mucha alegría el hecho de que en España se apoye nuestra moda.

¿Por dónde pasa el futuro?

La siguiente colección es la colección de novias, que tenemos que presentar en abril en Barcelona, en la Barcelona Bridal Week, pero seguimos teniendo proyectos con los laboratorios cosméticos y tenemos otra serie de proyectos porque hay que diversificar, evidentemente.



Dos jóvenes preguntando en el stand de L'Oréal París RAFA HERRERO / GENTE

Labios intensos a todo color en otoño

Un maquillaje llamativo en labios y ojos simultáneamente ya no es tendencia · El rojo y los tonos tierra, rosáceos y naranjas pisan fuerte

IRENE DÍAZ
@irene_diaza

Se acabó marcar labios y ojos a la vez. Maquilladores y estilistas vaticinan que las nuevas tendencias vendrán de la mano de intensos labios rojos e inquietantes miradas en solitario. Los tonos tierra, rosáceos y naranjas tampoco abandonan la calle.

Anita Ruiz es la asesora de imagen oficial de L'Oréal París. Durante una de las jornadas de la semana de la moda madrileña explicó a GENTE las claves para el maquillaje del próximo otoño/invierno 2013/2014. Una de ellas es "o bien marcar muchísimo el labio, o bien marcar muchísimo los

El stand de L'Oréal en MBFWM

L'Oréal París es el maquillador y peluquero oficial de la semana de la moda madrileña en su 57 edición, por eso su stand no podía faltar en el pabellón 13/14 de IFEMA. En ese espacio se ha mostrado al público las novedades de la marca en maquillaje y peluquería. Las chicas responsables de este rincón de la marca explican al público las tendencias, aconsejan cómo aplicarlas, qué colores usar y en qué momento.

ojos", señaló Ruiz. En cuanto a los colores para maquillar los labios "hay mucho rojo, en diversas tonalidades. Pero también hay marrones, rosas e incluso naranjas. Pero son todos colores bastante subidos y llamativos, para ocasiones especiales, como una cita. Aunque hay algún marrón y algún rosita un poco más 'nude' para poder utilizar a diario", afirmó Ruiz.

MIRADA Y PÓMULOS

En lo que se refiere a los ojos "si no te gusta marcar el labio, o te apetece enfatizar la mirada, puedes utilizar una máscara de pestañas". Y en cuanto a sombras y colorete, según cada mujer.

NURIA SARDÁ DISEÑADORA

"La moda reacciona de manera contraria a la sociedad"

MAMEN CRESPO / IRENE DÍAZ
@gentedigital

Nuria Sardá es la mujer que se esconde tras la firma lencera Andrés Sardá. Por primera vez, su colección ha sido la encargada de abrir la 57 edición de Mercedes-Benz Fashion Week Madrid y lo considera un honor: "la verdad que es un honor, estamos encantados, muy felices y esperamos no decepcionar y que guste", explicaba la diseñadora el día antes del desfile. Y consiguió el aplauso de la crítica. Su nueva colección cuenta con dos series, "una en seda combinando diferentes colores e incrustación de encaje, y otra con un tul flocado y contraste de encaje a color, espectaculares". Según apunta, su propuesta sigue una dualidad pues "queremos presentar eso, las dos opciones o las dos personalidades que puede haber en una misma persona.

Una primera parte más colorista y vital y una segunda más oscura".

Al ser preguntada por la prenda imprescindible en el armario de cualquier mujer en el próximo otoño/invierno 2013, la diseñadora adelanta a GENTE que "sobre todo unos conjuntos de ropa interior que realmente te hagan sentir mejor, que se adapten a tu cuerpo y te hagan estar bien".

LA MODA EN LA ACTUALIDAD

Presentar una colección en la Madrid Fashion Week, la cita más importante de la moda española, en plena crisis económica es todo un logro. Nuria Sardá es consciente de ello y apunta que "es la situación, nuestros trabajadores, sus familias, nuestros clientes, todo es una cadena y cuando se para algo se paran muchas cosas. Hay que luchar para seguir adelante". Sin embargo, defiende que la crisis no está en la creatividad.



Nuria Sardá RAFA HERRERO / GENTE

H HOTEL SPA
LA PRINCESA

¿Tienes pensado casarte en 2013?

Si es así, consúltanos si la fecha que deseas está disponible. Nuestros salones, terrazas ajardinadas, carpas... y resto de instalaciones te sorprenderán; y en cuanto a menús, disponemos de gran variedad, entre ellos un menú "Todo incluido". Confía en nuestra experiencia para este día tan especial.

Para más información llámanos al 902 353 252, así como para concertar una cita y conocer nuestras instalaciones.

Hotel Spa La Princesa: Crta M-506 km 9 (Salida Móstoles Centro) - Telf: 902 353 252 - www.laprincesa.com



IRENE DÍAZ
@irene.diaza

La semana de la moda madrileña ya ha marcado las tendencias para el próximo otoño/invierno 2013/14. El denominador común en casi todas las colecciones es, sin duda, el color: el blanco y el negro predominan ante todos los colores, al igual que los tonos tierra, como se observa en la imagen central de la página. Sin embargo, el reinado de los tonos sobrios no implica la inexistencia de algunas tonalidades más llamativas como el naranja o los verdes. Las colecciones de Ana Locking, Francis Montesinos o Hannibal Laguna lo demuestran. En primer lugar, la diseñadora toledana Ana González (Ana Locking) apuesta con seguridad por los estampados florales llamativos, con el naranja como color dominante. De igual modo, el valenciano Francis Montesinos, utiliza fervientemente los estampados coloridos y llamativos que recuerdan a los de la firma 'Desigual'. Por último, Hannibal Laguna, el diseñador de los trajes de noche por excelencia, también opta por el verde esmeralda o el morado berenjena para coronar su colección. Sin embargo, tampoco deja de lado el binomio blanco y negro.

PIELES

Las pieles tampoco han faltado a su cita con la pasarela. Una de las prendas más llamativas de la colección de Teresa Helbig es un abrigo con forma esférica de

Mujeres sobrias y seductoras en el próximo otoño/invierno

Los diseñadores ya han presentado sus apuestas en la pasarela



De izquierda a derecha: diseños de **Victorio & Lucchino**, **Roberto Verino** y **Teresa Helbig**

piel. De su colección también cabe destacar que se basa en el binomio de color, en este caso en el negro/tierra. Helbig apuesta por prendas 'ponibles' como leggings y tops amplios.

Los sevillanos **Victorio & Lucchino**, sin perder su esencia, han sorprendido con una colección dirigida a una mujer más sobria, con colores oscuros, en la que incluyen un cuello de piel. **Maya Hansen**, en su espectacular colección, y sin abandonar su estilo, también apuesta por pieles al más puro estilo "Picapedra".

Además de las pieles como elementos ornamentales, las pasarelas Mercedes-Benz y Bertha Benz también han mostrado 'strass' o pedrería en diversos materiales. Por otra parte, curiosamente para el próximo

otoño/invierno regresan las mujeres más seductoras con guantes largos, algo que muestran las colecciones de **Hannibal Laguna** y **Victorio & Lucchino**. Y ahí no acaba la sensualidad: una de las claves de la colección de la diseñadora **Juana Martín** son las transparencias. Lo mismo ocurre con la de **Maya Hansen**.

EGO

Al cierre de esta edición más de 30 diseñadores consolidados ya habían presentado sus propuestas. Sin embargo, las colecciones de los jóvenes talentos de **EGO** aún no habían desfilado en las pasarelas de Mercedes-Benz Fashion Week.

CUATRO ESTILOS PARA CUATRO DISEÑADORES

La belleza de los cuernos del carnero

Imprevisible. Quizá es la única palabra que define el desfile de **Maya Hansen**, que sin duda sorprendió al público con una colección inspirada en los cuernos de un carnero. Esto se observa tanto en el peinado de las modelos como en el decorado, una cabeza de carnero, que completó el desfile.



El blanco y la baraja de DAVIDDELFIN

Curiosa cuanto menos y elegante a la vez, así es la propuesta de **DAVIDDELFIN**. A pesar de que no rechaza el negro, las prendas en su mayoría son blancas inmaculadas, apostando por el 'total look'. El toque de color lo otorgan el as de corazones y las fresas, estampados que ornamentan una minoría de sus diseños.



Dorados de la mano de Miguel Palacio

La estrella de su colección: el blanco y el negro acompañados por detalles dorados que no dejaron indiferentes al público asistente al desfile. Mujeres muy estilizadas con prendas elegantes y sencillas, con ausencia de estampados. Monos, minivestidos, pitillos y piernas al descubierto en vestidos largos no faltan.



Los chicos de Ana Locking llevan flores

La diseñadora apuesta por un hombre muy masculino, con prendas muy construidas que marcan la silueta, es el caso de chaquetas y abrigos. Esto contrasta con el aire que aportan los estampados que dan vida a la nueva colección de **Locking**: motivos florales en tonos vivos con predominio del naranja.



‘Ellas Crean’, el festival en honor a la mujer

Madrid será una de las **capitales más importantes** de este evento que se celebrará entre **febrero, marzo y abril** · Inaugurará el evento la joven pianista china **Yuja Wang**

NATALIA CAMPOS
@natalia_camposr

Música, cine, literatura, teatro, obras plásticas o audiovisuales... todas las formas de arte tienen cabida en esta nueva edición del festival ‘Ellas Crean’ que se celebra entre los meses de febrero, marzo y abril. Un año más, Madrid se convierte en una de las principales capitales de este certamen protagonizado por las mujeres más importantes del panorama artístico y que el Instituto de la Mujer pone en marcha. Concretamente, participarán más de un centenar de creadoras.

‘Ellas Crean 2013’ estará dedicada a la memoria de Rita Levi-Montalcini, la mujer que fue Premio Nobel de Medicina en 1986, recientemente fallecida.

PROGRAMA

En el marco de este festival, se desarrollarán más de una treintena



Yuja Wang en uno de sus conciertos

de actividades diferentes en los espacios madrileños más emblemáticos. La joven pianista china Yuja Wang será la encargada de abrir la novena edición de este festival. Considerada la gran sensación de la música clásica de su país, actuará el próximo martes 26 de febrero a las 19.30 horas en el auditorio 400 del Museo Nacional Centro de Arte Reina Sofía. En el ámbito musical, también podrán verse, entre otras, a Ute Lemper y Silvia Pérez Cruz actuando por primera vez junto a la Orquesta y Coro Nacionales de España.

En el terreno artístico el programa ofrece varias exposiciones, como ‘Mujeres de agua’ y ‘Lanette femmes’. Por otra parte, en literarias destaca el ciclo ‘El despertar de la escritura femenina en lengua castellana’.

Los interesados pueden consultar el resto del programa en la web: www.ellascrean.com/HOME_ellas_crean.html

HASTA EL 3 DE MARZO

La Verbena de la Paloma en los Teatros del Canal

NATALIA CAMPOS

La nueva producción que presentan los Teatros del Canal se llama ‘Noche de Verano en la Verbena de la Paloma’ y estará en cartel en la Sala Roja del 23 de febrero al 3 de marzo.

Aunque es una nueva versión del sainete lírico que Ricardo Vega estrenó en 1894, la obra refleja la situación actual, ya que sus temas no pasan de moda: el amor y los celos. Cuenta la historia de Casta, Hilarión, que es un farmacéutico joven, rico y hortera, y del tío Antonio, un metomentodo que critica constantemente a Julián.

Algunos de los artistas que participan en la obra son Amparo Navarro, César San Martín o María José Suárez que, acompañados por el coro de la Comunidad, interpretarán temas como ‘Dónde vas con mantón de Manila’.

VIVE SIN PREOCUPACIONES

Consigue el crédito que necesitas

500€ en tu casa
en sólo 10 minutos

Sin compromiso, 100% Seguro
Tú decides cuándo y cómo
Cómodo, rápido y sencillo
Sin aval y sin dar explicaciones



902 541 320



sucredito.es



Imágenes de algunos de los espectáculos

Regresa a Madrid Teatralia, uno de los eventos culturales más relevantes

La Comunidad de Madrid organiza del **1 al 24** de marzo **115 funciones** para menores

NATALIA CAMPOS
@natalia_camposr

Los más pequeños están de suerte ya que el Festival Internacional de Artes Escénicas para Niños y Jóvenes, 'Teatralia', llega un año más a la región, del 1 al 24 de marzo. La Comunidad de Madrid organiza esta nueva edición de uno de los eventos culturales más importantes del año.

La XVII edición de Teatralia aborda una gran diversidad de temas y en ella, 50 espacios escénicos de la capital y de otros 31 municipios de la región se llenarán de magia, teatro, danza, lírica y títeres y acogerán un total de 115 funciones durante 24 días.

LA PROGRAMACIÓN

Los clásicos literarios serán uno de los grandes protagonistas de esta edición. Los niños de más de 3 años podrán disfrutar con 'La ratita que...', una original versión del popular cuento 'La ratita presumida'. Además, los mayores de 6 años disfrutarán con la obra de teatro 'Le grand méchant loup' (El lobo feroz). Y, por último, Pinocho sorprenderá a los niños a partir de 5 años.

En lo referente a la danza destacan dos importantes compañías. Por un lado, la francesa 'Compagnie ACTA', que es una autoridad mundial en montajes infantiles, que propone para niños a partir de 4 años, una fusión de danza, teatro y vídeo inspirada en Picasso, Velázquez y la tradición musical española. Por el otro, los holandeses 'Introdans' transportarán a los niños a partir de 8 años al universo coreográfico de Alwin Nikolais y a las imágenes de Rainbow Blue (Arcoiris Azul).

Pero, además, los bebés también tendrán su lugar en este festival, con una conmovedora ópera en pequeño formato especial para ellos, que corre a cargo de los madrileños La Casa Incierta, titulada 'La caverna sonora' y que es un maravilloso viaje a las resonancias sonoras del lenguaje.

Por su parte, el mago Antonio Díaz (premio Nacional de Magia) contará a niños a partir de 6 años 'La asombrosa historia de Mr. Snow'. Este espectáculo mezcla magia, emociones y buena música, donde el ilusionismo es el pretexto para contar una sorprendente historia llena de imaginación, humor, nostalgia y fantasía.



La inauguración de la edición de 2013

Teatralia 2013 se inaugurará con el espectáculo 'Romance dans les graves (Romance en la orilla)' que se representará el 1 de marzo en el Real Coliseo entre Carlos III de San Lorenzo de El Escorial. Esta obra surge de la colaboración de Théâtre sans toit y Ensemble Carpe Diem. El montaje está dirigido a un público familiar a partir de 8 años y está basado en el cuento 'Historia de un contrabajo' de Antón Chéjov. En esta pieza se mezclan las marionetas con la música en directo.

La programación se completa este año con la exposición 'Marionetas de Malí', formada por 60 máscaras y marionetas de ese país y que podrá verse en el Antiguo Hospital Santa María la Rica (Alcalá de Henares).

UN EVENTO DE LA COMUNIDAD

La Comunidad de Madrid, organizadora de este importante evento cultural, quiere que todos los niños disfruten de los espectáculos, por eso, como novedad, en esta edición de Teatralia, se ofrecerá una función con el servicio de audiodescripción para personas con discapacidad visual. Además, algunas funciones se traducirán a lenguaje de signos. Por último, la programación se adaptará a espectadores que por sus circunstancias especiales no pueden acudir al teatro, como los menores de 3 años que viven con sus madres en centros de internamiento o los niños hospitalizados.

Un año más, gran parte de la programación de Teatralia se exhibirá en funciones escolares y se realizarán 51 representaciones de 15 espectáculos diferentes en días y horarios lectivos. Para acudir a cualquiera de ellas es imprescindible la reserva a través del servicio de campaña escolar del festival. Sin embargo, de viernes a domingo, las funciones son abiertas al público general, para el cual se han preparado 64 representaciones de 17 espectáculos diferentes.

La programación completa está disponible en www.madrid.org.

acua SEC

SOLUCIONE **DEFINITIVAMENTE** LA HUMEDAD DE SU VIVIENDA



Averiguamos cuál es la causa de la humedad para aplicar el tratamiento específico

GARANTÍA
HASTA
30
AÑOS

DIAGNÓSTICO COMPLETO
GRATUITO



www.acuasec.com
Teléfono **GRATUITO 900 809 939**

Más información



renfe Tarifa Mesa. Cuatro plazas enfrentadas con un 60% de descuento.
902 320 320 www.renfe.com

EL TIEMPO

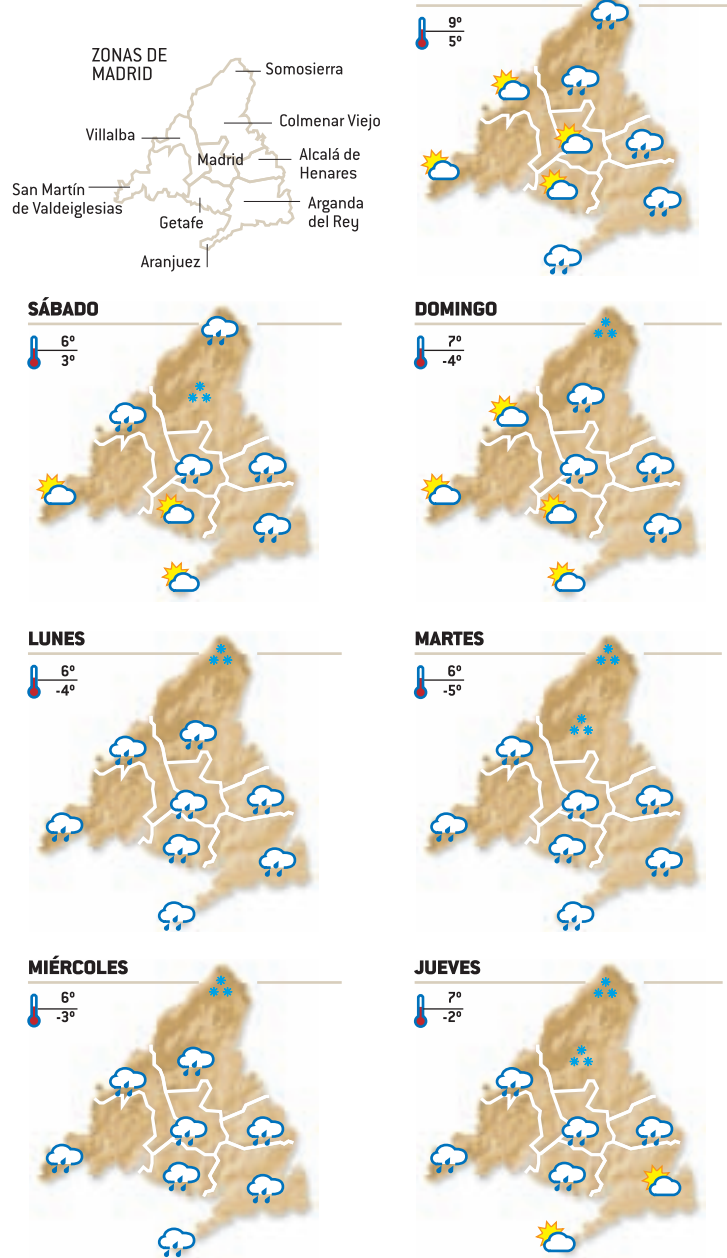

OCIO & CULTURA MADRID

La agenda cultural llega una semana más **cargada de planes** para ocupar de la mejor manera el tiempo libre de los **habitantes de Madrid**

Infantil

El gato con botas, el miaaauuu...sical

Teatro Compac Gran Vía

La compañía 'La Maquineta' presenta este espectáculo familiar que cuenta la historia de un rey que ha de casar a su hija, la Princesa Evelyn, conforme a las leyes de la antigua tradición, pero ella ama al joven Todd, el hijo del molinero. Busca la interacción con el público y que todos pasen un buen rato, con 13 números musicales, grandes bailes y mucho humor.

Dos pollitos y un bombero

Caser Calderón

Esta historia entrañable que pretende concienciar a los más pequeños sobre importantes valores se representa en los escenarios de la capital hasta el próximo 23 de febrero. Todo comienza cuando Catalina y Serafín, que son muy pillos, suben al desván del abuelo mientras juegan al escondite y allí encuentran un misterioso baúl que se abre al pronunciar unas palabras mágicas.

La corte del bufón Tontete

Auditorio Casa de Campo

Esta divertida historia medieval de bufones y títeres llena de música y humor puede verse hasta el próximo 23 de abril en Madrid. El Bufón, el Brujo Marujo o la Bruja Felisa protagonizan mil peripecias destinadas a educar la imaginación infantil.

Arte

Durero grabador. Del Gótico al Renacimiento

Museo Biblioteca Nacional

Un total de 116 estampas sueltas y seis libros obra de Durero componen esta muestra de la que los madrileños podrán disfrutar hasta el próximo 5 de mayo. En ella se puede conocer la gran creatividad desarrollada por el que fue uno de los grandes artistas de los siglos XV y XVI.

Manuel Álvarez Bravo

Fundación Mapfre Vida

Hasta el próximo 19 de mayo se puede ver en Madrid esta retrospectiva de la obra realizado durante ocho décadas por este fotógrafo mexicano que está considerado uno de los fundadores de la fotografía moderna.

Teatro

A por todas

Círculo de Bellas Artes

Este es el último fin de semana que estará en cartel esta obra, ya que su última función se representa este domingo día 24 de febrero. Enrique Arce, Diego Braguinsky y Silvia Marty se suben a las tablas para reflexionar en esta obra sobre la crisis de valores de los negocios modernos.

La lengua en pedazos

Teatro Fernán Gómez

Hasta el próximo 3 de marzo se representa esta obra que tiene

Conciertos

Leiva vs Ferreiro

Teatro Fernán Gómez

Lo que empezó como una broma de Twitter ha acabado por juntar en los escenarios a estos dos artistas en una gira acústica llena de temas propios y versiones. Sus fans de la capital podrán disfrutar del magnífico resultado el próximo martes 26 de febrero a partir de las 20.30 horas.

Love of lesbian

Sala Penélope

Vestirse de carnaval es imprescindible para asistir al concierto que esta peculiar banda dará el domingo día de 24 en la ciudad a partir de las 21.30 horas. En él, el grupo se hará pasar, para sorprender al público por 'Los Niños Imantados', una banda ficticia que versionaría sus canciones.

India Martínez

Café Teatro Casablanca

El próximo domingo 23 de febrero a partir de las 21.30 horas actuará en la capital esta joven que se ha convertido en una de las artistas revelación de los últimos tiempos gracias a su tema 'Vencer al amor'. En su estilo fusiona lo flamenco con diferentes palos para crear un sonido propio. En este concierto presentará su álbum 'Otras verdades'.

Despistaos

Sala Cats

'Los días contados' es el título que recibe el último trabajo de este grupo de pop-rock español. Lo presentará ante su fans este sábado día 23 de febrero a partir de las 21 horas.



La feria del buceo llega a la Casa de Campo

Los días 1, 2 y 3 de marzo se celebra en Madrid la V edición del Dive Travel Show 2013, la principal Feria de Buceo, Viajes y Turismo Sostenible de España. La temática principal de este año es 'Por un mar sin plásticos' y en las distintas ponencias y actividades se estudiarán los efectos nocivos de la acumulación de plástico en el mar.

como protagonista la figura de Teresa de Jesús y que es el último trabajo de Juan Mayorga, uno de los dramaturgos españoles más internacionales.

TEATROS: SELECCIÓN DE LAS MEJORES OBRAS DE TEATRO DE LA SEMANA



Si supiera cantar, me salvaría

Juanjo Puigcorbé y Pere Ponce se suben al escenario para reflexionar sobre la vida en esta obra escrita por Juan Mayorga. Se presentan ante el público dos opiniones muy diferentes sobre el teatro y dos modos de concebir la vida.

Se representa en el Teatro Marquina

PARA INSERTAR UN ANUNCIO EN GENTE EN MADRID LLAME AL

91 548 02 63
91 541 20 78

ÍNDICE DE SECCIONES

- 1. Inmobiliaria
- 2. Empleo
- 3. Hogar

- 4. Enseñanza
- 5. Animales
- 6. Informática
- 7. Motor

- 8. Serv. Profesionales
- 9. Varios
- 10. Terapias y masajes
- 11. Rel. Personales

- 12. Líneas 803
- 13. Esoterismo

Otras ediciones:	Brugos	807 505 132
	Barcelona	915 412 078
	León	807 517 310
	Logroño	807 505 794
	Palencia	807 505 781
	Santander	807 505 779
	Valladolid	807 517 023

La recogida de anuncios para la edición de la semana será hasta las 15:00 horas del Lunes. Gente en Madrid no se responsabiliza de la procedencia, ni de la veracidad de los anuncios breves, y se reserva el derecho de modificar el emplazamiento de los anuncios breves así como su publicación o no en caso de no cumplir con las condiciones. // El coste de la llamada a los 807 es de 1,21€/min. desde red fija y 1,57€/min. desde red móvil. I.V.A. Incluido.

91 533 29 61
CONSULTORES
www.ciforduckland.es

¡¡DINERO URGENTE!!

Si tiene poca hipoteca o ninguna SÓLO CON EL D.N.I. Y LAS ESCRITURAS SOLUCIONAMOS HIPOTECARIAMENTE PROBLEMAS ECONÓMICOS

Intermediarios Independientes - ABOGADOS

OID
Organización Impulsora Discapacitados

NECESITAMOS TRABAJADORES PARA VENTA DEL EUROBOLETO

Interesados contactar en:
Madrid: **915 423 371** Móstoles: **617 200 228**

1. INMOBILIARIA

1.2. Alquiler pisos

1.2.1. Oferta

300€. Abrantes. Estudio. 618279469

350€. Ocasión. Apartamento amueblado. 636798929.

400€. Carabanchel, 2 dormitorios. 914312880

450€. Embajadores 3 dormitorios. 914312897

ALQUILER. 495€ piso 3 dormitorios. 653919653.

ALQUILER. 390€. Piso 2 dormitorios. 915433763.

ALQUILO estudio pequeño, totalmente equipado. 475€. 606463101.

APARTAMENTOS- estudios. 300-450€. 653919652.

PISO semiamueblado. Móstoles. Particular 620160480.

1.3. Habitaciones

1.3.1. Oferta

ALQUILO habitación Móstoles 170€. 617515269.

FUENLABRADA. Habitación 230€ Gastos incluidos. 616811007.

GETAFE. Alquiler habitación. 240€. 630681181 / 918941474.

2. EMPLEO

2.1. Oferta

¿TE GUSTA TRABAJAR CON NIÑOS? HAZTE CUIDADORA INFANTIL EN 2 MESES. PRACTICAS GARANTIZADAS EN GUARDERÍAS. BOLSA EMPLEO. 914203936.

AUXILIAR CLÍNICA CON SIN TITULO PARA RESIDENCIAS GERIÁTRICAS. PREVIO BREVE PERIODO FORMACIÓN DE CUATRO SEMANAS MISMO

LUGAR TRABAJO. 914293000 / 913690029.

AUXILIAR- VIGILANTES (AMBOS SEXOS) CON- SIN TITULO PRECISAMOS EMPRESA SEGURIDAD. CUALQUIER NACIONALIDAD. OFRECEMOS FORMACIÓN TITULO VIGILANTE Y GRADUADO EN ESO. 914291416 / 914291400.

Se necesita

MOZO-A DE ALMACEN Y PREPARADOR-A DE PEDIDOS

667 227 103

EMPRESARIO NECESITA SEÑORITA COMPAÑÍA, JOVEN, CARIÑOSA, LIBERAL INTERNA. 1200€- 3200€. MENSUAL. 657539413.

EMPRESARIO serio ofrece sueldo fijo de 3000€ al mes con seguridad social a chica o mujer. 636114221. Real.

GRADUADO ESCOLAR EN ESO, UN SOLO CURSO, TITULO OFICIAL, PRESENCIAL- A DISTANCIA. EXÁMENES EN EL CENTRO. ULTIMA SEMANA DE MATRICULA. 914203936.

NECESITO personas. Empresa de alimentación. Entrevistas. 633570072 / 655335045.

WWW.INGRESOSEXTRAS.INFO 918273901.

2.2. Demanda

ASISTENTA se ofrece para limpieza, cuidado personas. Nelly. 912380773 / 617325163.

BUSCO trabajo como interna-externa. 699123132.

BUSCO trabajo como interna/externa. 618842189.

ESPAÑOLA cocina, limpieza. 665840303.

4. ENSEÑANZA

4.1. Formación

4.1.1. Oferta

INGLÉS. Leganés. Económico 916873161.

MATEMÁTICAS. ESO, bachillerato, selectividad. Clases particulares. 672621212.

OFRECEMOS estudios bíblicos o conversaciones sin fines lucrativos. Somos cristianos. 650779327.

SUPERIOR rusa piano. 620405574.

6. INFORMÁTICA

6.1. Reparaciones

6.1.1. Oferta

INFORMÁTICO a domicilio. 666367581.

8. SERVICIOS PROFESIONALES

8.1. Reformas

8.1.1. Oferta

ALBAÑILERÍA obras, reformas económicas. 916886760 / 627857837.

COBRO LA VOLUNTAD. ÁNGEL, PINTOR ESPAÑOL. EXPERIENCIA. LIMPIEZA. 651556230.

MANITAS: reparaciones domésticas, albañilería, fontanería, pintura, persianas y electricidad. 622617633.

MÓSTOLES Fontanero, calefactor. ¡Económico!. 605370145.

MUDANZAS / transportes. 639339655.

PINTORES pisos dos dormitorios 280€, tres dormitorios 340€ materiales incluidos. 691180498.

9. VARIOS

9.1. Oferta

COMPRO juguetes antiguos, Mádelman, Scalextric, trenes. 653017026.

COMPRO juguetes antiguos. 607713684.

COMPRO libros hasta 1€. 910070015 656344294.

MENSAJE DE JESÚS PARA LA HUMANIDAD. WWW.JESUS-HABLA.COM

10. TERAPIAS Y MASAJES

10.1. Terapias

10.1.1. Oferta

CONGOSTO. Masajista diplomada. 676707035.

10.2. Masajes

10.2.1. Oferta

¡¡ESPAÑOLA!! Supermasajes. Recibo sola. Avenida América. 608819850.

30€ MEDIA HORA. ELENA. DESPACIO Y TRANQUILIDAD. DISCRETA. MÓSTOLES. 603246661.

30€ MEDIA HORA. NICOLL DISCRETA. MÓSTOLES. 602487822.

ALINA. MASAJISTA. RELAJACIÓN TOTAL. VOY DONDE ESTÉS (HOTELES/ DOMICILIOS/ OFICINAS). 75€ TAXI INCLUIDO. VISA. 610093249.

ANDREA. Masajes. Vistalegre. 690877137.

ANGÉLICA. 18 años. Valdeacederas. 620326543.

ANNA. Masajes relajantes 30€. Embajadores. Particular. 662674359.

CARABANCHEL. Carmen. Madrid. 690877137 / 914617809.

CARLA. MASAJISTA PROFESIONAL. HOTELES/ DOMICILIOS. 75€. TAXI INCLUIDO. VISA. 600095042 / 913666960.

CAROLINA. MASAJERA RELAJANTE. METRO LISTA. 914023144.

CARPETANA. Luz. 690877137.

EMBAJADORES. Masajes sensitivos. 914676996.

GABRIELA. 19 AÑOS. MEJICANA. MASAJES DOMICILIO. MADRID/ ALREDEDORES. ECONÓMICOS. 24 HORAS. 618200378.

GRAN VÍA. MASAJES. 915426871.

LEGANÉS masajes. También domicilio. 674572544.

MARQUES VADILLO. MASAJES 30€. 652110829.

MASAJES 20. 648740917.

MASAJES ESPECIALES. 603234274.

MASAJES SENSITIVOS. 686425490.

MORENA. 30€ MEDIA HORA. MÓSTOLES. 637260976.

MÓSTOLES SARA. 630565960.

NANCY. Carabanchel. 608335446.

ORIENTALES. Masajes. 35€. Avenida Albufera. 603252202.

PINTO. Necesito señorita masajista. 630382625.

PLAZA CASTILLA. MASAJES RELAJANTES. 917339074.

QUINTANA. MASAJE SENSUAL. 671404891.

TETUÁN. Masajes relajantes. 911525859.

URGEL. MASAJES. 911539753.

VISTALEGRE. Argentina. Masajes. 914617809 / 690877137.

11. RELACIONES PERSONALES

11.1. Amistad

11.1.1. Oferta

¿QUIERES CONOCER LO MÁS NUEVO EN CONTACTOS? AUTOMÁTICO, SIN OPERADORES. COMUNICATE CON CHICOS DE TODA ESPAÑA DE FORMA ANÓNIMA, FÁCIL Y GRATUITA. PRIMER TELÉFONO GRATIS. 900900222 (SÓLO PARA RED FIJA) 918381280.

CHICA SOLITA SIN CARGAS FAMILIARES. BUSCA AMIS-

TAD SINCERA. LLÁMAME. 639232004.

CONOCE CHICAS TODA ESPAÑA. ES UN CHAT TELEFÓNICO. AQUÍ NO ENCONTRARAS PROFESIONALES. AMISTAD, CITAS A CIEGAS, SEXO TELEFÓNICO Y MUCHO MAS. 902092900 (1 EURO MEDIA HORA). 640100283 (TARIFA MÓVIL A MÓVIL).

11.2. Él busca ella

11.2.1. Oferta

CHICO de 42 años, busca chica, zona Sur para relación estable. 657050051.

ESPAÑOL atractivo, 43 años conocería chica latina atractiva hasta 36 años. 639066990.

SOLTERO 42 años, busca mujer para relación estable, cariñosa, romántica, pasional. 637788021.

SOLTERO empresario, para amistad, relación/ matrimonio. Madrid. Formalidad. 629628861

11.3. Ella busca él

11.3.1. Oferta

ESPAÑOLA, dificultades económicas, busca varón para amistad y lo que surja. 622625583.

SEÑORA Cubana, nacionalidad Española busca viudo 75 años, económicamente estable. 658329745.

11.6. Agencias matrimoniales

11.6.1. Oferta

UNICIS. 911250115. www.unicis.es

12. LÍNEAS 803

12.1. Ocio

12.1.1. Oferta

GRABACIONES superfuertes. Distributales. 803514261. 1,21€

13. ESOTERISMO

13.1. Videncia

12.1.1. Oferta

TAROT Isabel. 630262493.

VIDENTE desde niña. 913264901.

HOTELES NUEVA APERTURA PRECISAN

PERSONAL

PARA CUBRIR PUESTOS DE ANIMADORES Y CAMAREROS. MAÑANA Y TARDE.

668 562 105

AUTÉNTICO VIDENTE AFRICANO

Maestro Mamadou resuelve cualquier tipo de problema con rapidez.

Amor, recuperación de pareja, amarres, atracción pasional, endulzamiento. Alejar malas influencias, suerte en los negocios, trabajos, estudios, azar, Quito mal de ojo y maledicciones. Potencio la sexualidad.

TRABAJO SERIO Y EFICAZ RESULTADOS EN 3 A 7 DIAS 914 743 635 699 615 558

EMBAJADORES Pº Sta. María de la Cabeza 74, 6ºb

Maestra Chamana Chalana

La bruja del amor y la felicidad

¿CANSADO DE SUFRIR POR AMOR NO CORRESPONDIDO?

¡Basta ya de perder tiempo y dinero! AMARRES - RECUPERE LA FELICIDAD

En sólo 72 horas recupero a tu ser amado. Pensará en ti día y noche. Él o ella regresará en busca de pasión. Experta en uniones de pareja. Puedo hacer posible lo imposible.

AMOR - DINERO - TRABAJO - SALUD ESTUDIOS - NEGOCIOS 100 % EFECTIVO **TODO 50€**

674 484 207 PRIMERA CONSULTA POR TELEFONO GRATIS

PROFESOR ISMAEL

AUTÉNTICO GRAN VIDENTE AFRICANO

SOLUCIONA CUALQUIER TIPO DE PROBLEMA POR DIFÍCIL QUE SEA.

Amor, recuperación pareja, amarres, atracción pasional, romper ligaduras, quitar mal de ojo, impotencia sexual, suerte en negocios, trabajo, estudios, etc.

RESULTADOS GARANTIZADOS 100% EFICACIA COMPROBADA - MÁXIMO 7 DIAS

TODO EL DÍA DE 8 a 22h. Pan Bendito 47 - 100 - 484 691 939 628 Arta, Abrantes - Pza. Valencia, 12 - 4º

No deje que la angustia, la desesperación y el nerviosismo acaben con su vida...

LUDMILA DRA. CORAZÓN

CONSULTA GRATIS llamando al **609 834 743** También atiende por SMS

Videncia, tarot, juegos de azar, enfermedad desconocida, unión de parejas en horas, casos imposibles (tan solo una foto, nombre o prenda).

Más de 35 años de experiencia, trabajos a voluntad al ver resultados. **ABSOLUTA DISCRECIÓN Y GARANTÍA**

Consulta GRATIS llamando al 609 834 743 También atiende por mensaje de texto.

Gente digital

- Toda la información de tu ciudad
- Actualizada diariamente
- A tan sólo un click

www.gentedigital.es

REENCARNADA SACERDOTIZA HECHICERA DEL AMOR

MAESTRA DE AMARRES MILAGROSOS HACE POSIBLE LO IMPOSIBLE

Samanta

Si tu pareja no te quiere, te desprecia o te ha abandonado no dejes que tu relación sentimental se destruya. El Vudú Blanco puede dominar el amor más difícil, sin tener ningún efecto negativo, recuperando el deseo y la pasión.

SÓLO ACEPTO EL PAGO SI ESTÁS CONFORME CON MI TRABAJO FONO CONSULTA GRATIS 24 H. **677 131 129**

Samanta pacta con poderosos espíritus. Soluciones personalizadas para cada caso.

Si eres practicante de magia, tarotista, vidente... y has hecho un ritual que te ha salido mal, contáctame, rectifico trabajos mal hechos por otros.

CareDENT Clínica Dental

ESPECIALISTAS EN IMPLANTES

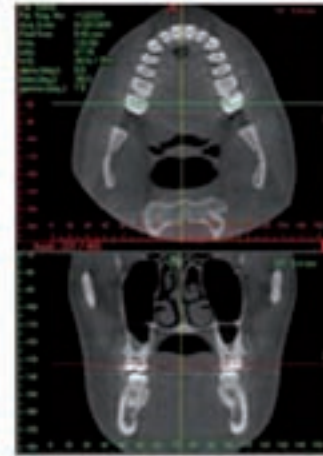

**IMPLANTE
COMPLETO**

799€

Extracción

Implante de titanio 100%

Aditamento protésico

Corona metal-porcelana

CARECENT VILLAVERDE BAJO

C/ Juan José Martínez Seco, 32
28021 Villaverde Bajo (Madrid)

Villaverde Bajo - Cruce

Telf.: 917 971 999

CARECENT GENERAL RICARDOS

C/ General Ricardos, 60
28019 Madrid

Urgel

Telf.: 914 716 923