

Gente

AÑO 8, NÚMERO 279
5 - 12 ABRIL 2013

madrid

NORTE: Fuencarral · Hortaleza · Chamartín · Tetuán · Barajas

Planes en las cocheras de Plaza de Castilla para reducir la deuda de Metro

El Ayuntamiento aprueba la reconversión del espacio. Los vecinos rechazan la construcción de diez alturas y hacen sus sugerencias **PÁG. 10**



Adisli inaugura su nueva sede en Hortaleza

La Asociación para la Atención de Personas con Discapacidad Intelectual Ligera e Inteligencia Límite busca mejorar la calidad de vida de quienes sufren esta enfermedad y lo hace a través de un programa de desarrollo personal. Su nuevo local, en Dionisio Inca Yupanqui, ha sido cedido por el Ayuntamiento. **PÁG. 12**

DESDE EL 15 DE ABRIL **PÁG. 10**

Trabajadores de la recogida de basura convocan huelga

Será indefinida y servirá para protestar por el anuncio de 146 despidos realizado recientemente por la concesionaria FCC.

SIETE EN VALLECAS **PÁG. 13**

Cinco taxistas asaltados en Serrano Galvache

Ocurrió del 13 al 23 de marzo, incluyendo palizas, atropellos y robo de los vehículos. La Policía activa dos dispositivos especiales.

OCIO Y TIEMPO LIBRE **PÁG. 17**

Valentín Huerta, cuentacuentos de Hortaleza a sus 85

Comenzó escribiendo historias para su nieta y terminó compartiéndolas en colegios, centros de mayores e incluso hospitales.

SUPER-EFECTIVO
EMPEÑO a 23,50€* **COMPRO a 25,50€***
* Gramo de Oro de 18 kilates - COMPRUEBELO SIN COMPROMISO
Horario: Lunes a Viernes de 9:30 a 14:00 y de 16:30 a 20:30h. Sábados de 10:30 a 14:30h.
C/ Hernani, 45 **91 534 11 27**
C/ Francos Rodriguez, 13 **91 311 88 32**
www.superefectivo.com

Despacho López Navarro
ABOGADOS
CIVIL - PENAL - FAMILIA
- Divorcio - Herencia - Arrendamiento...
PRIMERA CITA GRATUITA
C/ Ríos Rosas 44A, 5º Madrid
91 536 37 26 - 607 998 759

CHURRERÍA - CHOCOLATERÍA
Abierto todos los días del año, incluso festivos, de lunes a domingo.
SÓLO MAÑANAS
SERVICIO A HOSTELERÍA Y OFICINAS
Puede disponer para llevar: CHOCOLATE - CHURROS - PORRAS
CELEBRA TU CUMPLEAÑOS DESAYUNANDO CON TUS COMPAÑEROS **TE LO LLEVAMOS AL TRABAJO**
Milagros
C/ Cardenal Silíceo, 3 (semiesquina López de Hoyos, 152)
Telf.: 91 416 85 63 / 91 413 57 72

CENTRO ÓPTICO SOCIAL
La Óptica del Pensionista
Según su Pensión
AUDÍFONOS desde 180€ (VENGA A COMPROBARLO)
17 ópticas propias y 6 colaboradoras a su servicio. Infórmese en la más próxima.
www.centroopticosocial.com **91 594 02 67**



Regresa parte del dinero BESCAM

El presidente y los alcaldes en la plaza de Chinchón

CHEMA MARTÍNEZ/GENTE

El presidente regional se reúne con más de cien alcaldes para anunciarles un aumento de 21 millones de euros • Los ayuntamientos socialistas llevarán la rebaja a los tribunales

MAMEN CRESPO
@mamencrespo

Declaraciones institucionales en los plenos, críticas de alcaldes del PP y amenazas de denuncia por parte de los ediles socialistas. Ese fue el panorama que se encontró el Gobierno regional hace unos meses cuando decidió rebajar la partida destinada a las BESCAM en el presupuesto, un recorte cercano al 50% ya que el dinero dedicado el año pasado a este tema alcanzó los 80 millones. Después de escuchar la voz de los municipios, la Comunidad de Madrid ha dado un paso atrás en sus intenciones y ha aumentado en 21 millones de euros la partida destinada a mantener estas brigadas. Inicialmente había presupuestado 45 millones, por lo que en 2013 el total destinado a este proyecto de seguridad se eleva hasta los 67 millones.

Así lo dio a conocer el presidente de la Comunidad de Madrid, Ignacio González, el pasado lunes en Chinchón durante un encuentro que mantuvo con más de cien alcaldes para darles a conocer estos cambios.

Uno de los alcaldes más críticos con la decisión inicial del Ejecutivo autonómico fue el de Alcobendas, Ignacio García de Vinuesa, que aprobó una Declaración

Ignacio G. de Vinuesa
"Esto es una variante a la mala noticia que ahora es menos mala"

David Pérez
"Hay que destacar el gran esfuerzo realizado por la Comunidad"

Institucional en el pleno para pedirle al Gobierno regional que diera marcha atrás en sus intenciones y que culpó a la Comunidad del retraso en la aprobación del presupuesto de la localidad. Ahora, aunque no está satisfecho del todo porque deberá seguir aportando dinero de las cuentas municipales a este proyecto, sí apunta que lo que se ha producido es "una variante a la mala noticia que la ha convertido en menos mala".

LOS SOCIALISTAS EN CONTRA
No obstante, ha reconocido que "la Comunidad tiene un serio problema de financiación lo que se traduce en que no hay para todo", algo que comprende. Asimismo, ha agradecido al presidente que "haya atendido la demanda de los municipios y haya adoptado una decisión que aunque no es perfecta", ayuda.

Criterios objetivos y cuantificados

El consejero de Presidencia, Salvador Victoria, ha asegurado que los criterios que empleará la Comunidad de Madrid para repartir los 21 millones serán "objetivos y cuantificados". De esta forma, ha salido al paso de las críticas socialistas que apuntaban a que sería el propio Victoria, quien "se reunirá a título discrecional con los alcaldes y decidirá qué corresponde a cada uno". "Esto no es aceptable. Esto no es la manera de hacer las cosas. Siempre tiene que haber criterios objetivos, colectivos", apuntaba el alcalde de Parla. La próxima semana comenzarán las reuniones individuales entre el consejero y los alcaldes.

En el sur, el alcalde de Alcorcón, David Pérez, ha destacado "el gran esfuerzo realizado para suplementar con 21 millones la partida de BESCAM". Pérez ha añadido que sabe que "no es fácil reunir esa cantidad en un Presupuesto ya de por sí muy ajustado tras verse reducido en 2.700 millones".

Los alcaldes socialistas, sin embargo, no están de acuerdo con este paso y ya han anunciado que van a llevar a la Comunidad a los tribunales por el "incumplimiento" de los convenios BESCAM porque, a su juicio, la nueva cantidad sigue siendo inferior a los 80 millones presupuestados en 2012. "A la postre están rompiendo unilateralmente un convenio firmado con los ayuntamientos, lo que supone una merma económica notable de casi el 50 por ciento, con la repercusión y el perjuicio que se va a ocasionar y que van a sufrir a nuestros ciudadanos. Nos dejan inexorablemente en el camino de la Justicia", ha dicho José María Fraile, alcalde de Parla.

Me despedí de ustedes antes de la Semana Santa en estas mismas líneas con la bandera de la ilusión en alto y destacando la importancia del esfuerzo para conseguir cualquier reto que nos propongamos. Sin embargo, vuelvo con el mal sabor que deja la realidad. No piensen que ahora me voy a pasar al bando del pesimismo. Simplemente, me voy al de los que juegan teniendo en cuenta las reglas del juego para no sufrir por haber omitido la realidad. Estos días festivos he visto con mis propios ojos el resultado de la crisis económica. Llevo años visi-

OPINIÓN

Se vende, se alquila

MAMEN CRESPO REDACTORA JEFE

tando el mismo lugar en mis vacaciones, un destino turístico importante donde españoles y extranjeros disfrutaban de su tiempo de ocio. Un lugar en el que siempre ha habido cientos de personas por las calles, decenas en los restaurantes y muchas más paseando por sus playas o por su paseo marítimo.

Pero no he encontrado casi nada de eso, si no más bien todo lo contrario: un paseo tranquilo, unos empresarios de hostelería agobiados, unos camareros que eran fijos contratados temporalmente y el cartel de 'Se vende' o 'Se alquila' en hoteles que hasta hace tan sólo tres o cuatro años eran una



referencia en la zona. Y entonces me ha inundado la tristeza, no porque no fuera consciente de lo que sucede, lo veo cada día cuando quedo con amigos que están en el paro o con familiares que luchan para que sus empresas se mantengan, entre otras muchas cosas, sino porque me apena profundamente que estén desapareciendo tantas cosas que han estado presentes en nuestras vidas. Aún así quiero seguir creyendo que esto pasará, espero que más pronto que tarde, y que esos carteles de 'Se vende' o 'Se alquila' desaparecerán.

GENTEDIGITAL.ES/COMUNIDAD/MAMEN/

Un Parque Nacional, objetivo logrado en la Comunidad

Comienzan los trámites para aprobar la Ley que protegerá la Sierra de Guadarrama

MAMEN CRESPO
www.gentedigital.es/madrid

La Comunidad de Madrid tendrá un Parque Nacional probablemente antes del verano. Hace unos días comenzaron los trámites para aprobar la Ley que declara a la Sierra de Guadarrama Parque Nacional, que se prevé finalicen en los próximos meses. Ahora está en el Congreso, después pasará al Senado y se espera que se apruebe después por lectura única en el Congreso cuando vuelva el texto a la Cámara Baja.

Se trata de una normativa que declara Parque Nacional la Sierra de Guadarrama, con una superficie de 33.960 hectáreas pertenecientes a las comunidades autónomas de Madrid (21.714 hectáreas) y de Castilla y León (12.246 hectáreas). Esta declaración significa la elevación de los niveles de protección que por razones ambientales dispone ya la Sierra del Guadarrama y, dentro de su ámbito físico, se encuentran los sitios naturales de interés nacional declarados en los años 30, de la Cumbre, Circo y Lagunas de Peñalara, de la Pedriza del Manzanares y el Pinar de la Acebeda.

También se reconoce en este espacio la proporción y singulari-

dad de especies. Además de la presencia significativa de endemismos de flora y fauna, y las emblemáticas Águila Imperial Ibérica, Buitre Negro y Cigüeña Negra, destaca en el proyecto de ley el elevado porcentaje de especies censadas en España con un total del 40% de la herpetofauna, el 39% de las aves y el 49% de los mamíferos.

ADAPTACIÓN DE RUTAS

“Sin duda esta es una de las mejores noticias en materia de medio ambiente, porque sitúa a la región en el mapa nacional de los espacios con la máxima protección. Nuestro Parque será el quinto en extensión y el tercero en superficie de Zona Periférica de Protección, lo que garantiza su aislamiento con respecto a las zonas urbanizadas”, ha manifestado el consejero de Medio Ambiente, Borja Sarasola. Además, ha señalado que la Comunidad está ya trabajando para poner en marcha lo antes posible los mecanismos de colaboración y coordinación con Castilla y León para garantizar la gestión conjunta e integrada del Parque, así como en la elaboración del correspondiente Plan Rector de Uso y Gestión y la adscripción al Patronato, en el



La Sierra de Guadarrama, futuro Parque Nacional RAFA HERRERO/GENTE

Promoción del ocio en los centros educativos

Sarasola ha apuntado que “con independencia de la ubicación definitiva del centro de interpretación del Parque, que decide el Organismo Autónomo de Parques Nacionales, queremos colaborar en la difusión de la oferta de ocio a través de nuestros tres centros de educación ambiental (Cercedilla, Rascacña y Manzanares el Real), así como la Casa del Parque Los Cotos de Peñalara, en pleno corazón del Parque Nacional”.

que estarán representados las distintas administraciones y agentes sociales, entre otros.

Por otro lado, Sarasola ha dado a conocer que la Comunidad de Madrid va a acometer también la necesaria adaptación de las infraestructuras ya existentes. Entre ellas, caminos, rutas, senderos y áreas recreativas que vertebran el territorio del futuro Parque.

AUMENTA EL NÚMERO DE AFILIADOS A LA S. SOCIAL

El paro sube en 1.712 personas durante el mes de marzo

D.A.
El paro ha subido en 1.712 personas en la Comunidad cerrando el mes de marzo con 571.751 desempleados. Si se comparan estas cifras con las del mismo periodo de 2012, se observa que el número de desempleados ha aumentado en 40.876 personas a lo largo de un año, un 7,7% más en términos relativos.

La mayor parte de los parados registrados corresponden al sector servicios (419.351), seguido por el de la construcción (77.221),

la industria (46.696) y la agricultura (4.528), mientras el resto (23.955) no tenía empleo anterior.

En concreto, de los parados registrados en este último mes de marzo, 820 proceden del sector servicios, 564 no tenían empleo previo, 279 proceden de la construcción y 61 de la industria.

Por otra parte, el número medio de afiliados a la Seguridad Social aumentó en marzo en casi 1.000 personas, al igual que en el resto de España, donde la afiliación aumentó en 30.528.

Con nuestras oportunidades,

imposible no comprar

Aprovecha el momento y presume de precio.

Hasta un **40%** sobre los precios ya rebajados*

Solo hasta el 30 de abril.

Las mejores viviendas se agotan en pocos días.

Hasta el 100% de financiación.**

Más de **12.000 inmuebles** de obra nueva y segunda mano.

Con la garantía de Banco Sabadell.

solvia.es

96 691 50 50

Oficinas del grupo Banco Sabadell

Solvía

Inmobiliaria

* Descuento del 15% si la financiación concedida es superior al 80%, 25% si la financiación concedida es de hasta el 80% y 40% si la financiación concedida es de hasta el 50% en los activos inmobiliarios indicados con el icono del 40% en la web de solvia.es. Descuento del 10% si la financiación concedida es superior al 80%, 20% si la financiación concedida es de hasta el 80% y 25% si la financiación concedida es de hasta el 50% en los activos inmobiliarios indicados con el icono del 25% en la web de solvia.es. Oferta válida hasta el 30 de abril de 2013 exclusivamente en los activos publicados y no vendidos o reservados en solvia.es. No acumulable con otras ofertas. Consultar bases completas en solvia.es. **Financiación sujeta a la concesión por parte de Banco de Sabadell, S.A., basándose en la valoración que lleve a cabo de la solvencia y capacidad de devolución y perfil de la persona solicitante y de la tipología del producto adquirido conforme a sus criterios internos para la valoración de los riesgos concedidos, y adicionalmente sujeta a los porcentajes máximos de financiación establecidos por el Banco de España y al resto de regulación vigente en función del tipo de activo.

La oposición lleva al Constitucional la privatización de la sanidad madrileña

La Defensora del Pueblo no ve inconstitucional la nueva ley sanitaria de la Comunidad de Madrid

JAVIER SÁNCHEZ ORTIZ DE URBINA
@javisanchez3

La oposición en bloque de la Comunidad de Madrid se ha puesto manos a la obra para intentar que la privatización de la sanidad madrileña no siga adelante. La semana pasada el PSOE recurrió ante el Tribunal Constitucional el plan del Gobierno regional que contempla la privatización de seis hospitales públicos y de 27 centros de salud. UPyD esta misma semana ha presentado también otro Recurso de Amparo ante el mismo tribunal para que declare nula la ley que permitirá esa externalización. IU, por su parte, ha instado a la defensora del pueblo a lo mismo, a que presente un recurso de inconstitucionalidad.

El recurso del PSOE tiene el objetivo, según el líder de los socialistas madrileños, Tomás Gómez, de impedir el "apartheid sanitario" que quiere llevar a cabo el gobierno de González. El PSOE cree que esta ley madrileña "vulnera varios artículos de la Constitución" y además Gómez ante los periodistas señaló que se da, con esta nueva ley, una "ruptura del aseguramiento y la cobertura universal".

Pero el PSOE no ha sido el único partido que ha presentado este recurso. UPyD esta misma semana hizo lo propio. Luis de Velasco, portavoz del grupo en la Asamblea de Madrid, explicó que el recurso de su partido se basa en el artículo 23 de la Constitución en relación con el derecho de los ciudadanos a participar en los asuntos públicos a través de sus representantes y es que, como el mismo De Velasco explicó, "la ley se aprobó en la Asamblea



Tomás Gómez presentando el recurso en el Tribunal Constitucional

El PSOE quiere impedir el "apartheid" sanitario en la región

sin que los diputados hubieran recibido información de ningún tipo sobre los costes económicos, que suponía la privatización". Además la CNC ha estimado "parcialmente" la petición de UPyD de realizar un estudio sobre la privatización de la Sanidad.

A LA DEFENSORA DEL PUEBLO

Por su parte, el otro grupo de la oposición madrileña, IU, ha instado esta semana a la Defensora del Pueblo a que presente un re-

curso de inconstitucionalidad a esta ley que aprobó el ejecutivo madrileño, pero la propia defensora indicó que no ve inconstitucional la ampliación de la externalización de estos centros, aunque aseguró que intervendrá en el asunto si se produce un deterioro de la calidad sanitaria.

Y desde el PP. El presidente Ignacio González consideró esta semana que el recurso presentado por el PSOE es una "instrumentalización política" que no tiene en cuenta "los verdaderos intereses de los ciudadanos madrileños". Por su parte el portavoz adjunto del PP en la Asamblea, Pedro Muñoz, fue más lejos y tildó de "insulto a la inteligencia" el recurso de los socialistas.

Los profesionales a gestionar

La Consejería de Sanidad quiere que sean los propios profesionales sanitarios los que gestionen los centros de salud que se van a externalizar, cuya propiedad seguirá perteneciendo al sistema público. En su convocatoria inicial afectará aproximadamente a unos cuatro centros de atención primaria, para que luego, en una fase posterior, se puedan realizar nuevas convocatorias a otros centros de salud de la Comunidad de Madrid hasta llegar a un máximo de 27.

OPINIÓN

Paro, sexo y privatizaciones

NINO OLMEDA
PERIODISTA



El martes conocimos que hay más parados en la Comunidad de Madrid, la única en la que se incrementó el número de desempleados en marzo. También supimos que el exconsejero de Sanidad Manuel Lamela es ahora directivo de la empresa que gestiona el Hospital de Aranjuez. Ese mismo día, los portavoces parlamentarios hablaron sobre estos dos temas. Los casi 600.000 parados representan un dato impresentable y suponen un drama inmenso en cientos de miles de hogares madrileños. El PP se justifica diciendo que en otras comunidades hay un mayor porcentaje de personas sin trabajo; el PSM cree que no es casualidad que el paro haya bajado en todas las comunidades menos en Madrid; IU responsabiliza de todo a la política económica del PP y UPyD dice que nos esperan tiempos peores. Sobre lo de Lamela, todos coinciden en que es legal, aunque estéticamente feo. ¡Vaya morrazo!. También conocimos que una diputada del PP pidió amparo al presidente de la Cámara regional, José Ignacio Echeverría, ante la "actitud lasciva y obscena" de un diputado del PSM en el último Pleno de marzo. Nos informó de ello el portavoz popular, Iñigo Henríquez de Luna, quien explicó que lo hecho es de mal gusto. No dijo más pero imitó al parlamentario socialista enseñando la lengua de una forma que parecía una invitación al sexo oral. El paro encoge el alma y el drama de las familias sin empleo enfría el panorama; las privatizaciones, además de ser un negocio para los sacamantecas que pretenden a la Sanidad Pública, congelan la imagen de la atención saludable, y lo único que calienta el ambiente es la imagen de los virtuales amparos sexuales que terminan siendo noticia.

info@hidelasa.com www.hidelasa.com

Hidelasa
HIPERMERCADO de la SALUD
Avenida de América, 35 - 28002 Madrid
Tfno: 91 299 08 00

Ahora también en el C.C. La Vaguada
Local B 102 A - Nivel 0 (Madrid)
Tfno: 91 378 29 89

- Sillas de ruedas
- Ortopedia
- Ayudas a caminar
- Podología
- Dermocosmética
- Equipos médicos
- Prótesis mamarias
- Rehabilitación
- Parafarmacia
- Incontinencia
- Calzado a medida
- Ortesis
- Material sanitario
- Alquiler

Manos Unidas
CAMPAÑA CONTRA EL HAMBRE

HAZTE SOCIO. COLABORA.
902 40 07 07 - www.manosunidas.org

La Comunidad de Madrid y La Caixa unidas contra la pobreza

N.C.

La Comunidad de Madrid y la Fundación 'La Caixa' han renovado un acuerdo que mantienen desde 2006 y según el cual ambas instituciones se comprometen a trabajar juntas contra la exclusión social y la pobreza. El acuerdo renovado establece que en 2013 se

realizarán proyectos en el ámbito educativo, medioambiental y cultural. Para llevarlos a cabo contarán con un presupuesto de 66 millones de euros. Como novedad se han anunciado acciones conjuntas para mejorar las condiciones de vida de los habitantes de la Cañada Real.

Hay un 15,98%
de extranjeros



DATOS

Porcentaje de la población extranjera

MUNICIPIO	%
Parla	26,5%
Alcalá de Henares	21,5%
Torrejón de Ardoz	20,8%
Getafe	16,2%
Alcobendas	16,1%
Madrid	15,5%
Fuenlabrada	15,4%
Móstoles	14,3%
Leganés	13,2%
Alcorcón	13,1%

REPORTAJE INFORME DE LA POBLACIÓN EXTRANJERA EMPADRONADA EN LA REGIÓN
Los ciudadanos de origen chino son los que más han aumentado su presencia hasta alcanzar el número de 47.157 personas • Rumanía continúa siendo la nacionalidad mayoritaria

Desciende el número de extranjeros

IRENE DÍAZ
@irene_diaza

Según se desprende del Informe de la Población Extranjera Empadronada en la Comunidad de Madrid, el número de extranjeros en la región ha descendido al pasar de 1.103.470 en 2011 a 1.047.174 personas en 2012, es decir en 56.296 vecinos.

En concreto, el 15,98% de la población es extranjera, frente a un 84,02% de población española.

Jesús Fermosel, consejero regional de Asuntos Sociales, fue el

encargado de presentar el informe y declaró en relación al descenso que "han decidido finalizar su proyecto migratorio" ante la situación económica del país.

Un dato llamativo es que casi la mitad de la población extranjera de la región vive en la capital. En concreto, un 46,77%.

En cuanto al resto de municipios, son significativos el caso de Fresnedillas de la Oliva (con un 40,31% de habitantes extranjeros), Rascafría (32,06%), El Molar (29,99%) y Arganda (28,38%). Todos ellos forman parte de la lista

de los catalogados por el estudio como "municipios con mayor peso específico de población extranjera".

Del mismo modo, en cuanto a municipios madrileños con un alto porcentaje de vecinos extranjeros destacan Parla (con un 26,5% de extranjeros), Alcalá de Henares (21,5%), Torrejón (20,8%), Getafe (16,2%), Alcobendas (16,1%), Madrid (15,5%), Fuenlabrada (15,4%), Móstoles (14,3%), Leganés (13,2%) y Alcorcón (13,1%). En lo que respecta a continentes, los datos del informe

Arganda forma parte de los municipios con mayor peso de población extranjera

apuntan a Europa, África, América del Sur y Asia como los continentes con presencia mayoritaria.

NACIONALIDADES

En cuanto a las nacionalidades mayoritarias, a la cabeza se sitúa Rumanía, seguida de Ecuador, Marruecos, Colombia, Perú, Chi-

na, Bolivia, R. Dominicana, Paraguay, Bulgaria, Italia, Polonia, Ucrania, Brasil y Argentina.

Sin embargo, las nacionalidades mayoritarias que han sufrido un mayor incremento en valores absolutos desde enero de 2011 hasta enero de 2012 son China (con 1.447 personas más, es decir un 3,17% más, un total de 47.157 personas), Ucrania, Paraguay y R. Dominicana. En cambio, Ecuador, Colombia, Perú y Bolivia son los que menor incremento han sufrido.

CONCESIONES

En la Comunidad se conceden más nacionalidades españolas a ciudadanos latinoamericanos.

Por lugar de procedencia destacan Ecuador con 11.398 personas, Colombia (4.449), Perú (4.364), Marruecos (2.111), R. Dominicana (1.781), Bolivia (1.437), Argentina (680) y, por último, Cuba, con 456 personas.



www.c-y-a.es

la moda que nosotras deseamos



Del 4 al 8 de abril 2013

Descuento Especial

-20%

Esta promoción no es acumulable a otras vigentes en este mismo periodo.

Recorta este cupón y utilízalo en tu tienda de moda C&A

Reúne toda tu compra, sin límite de importe o prendas y entrega este cupón en Caja antes de iniciar el pago. Este cupón es de un sólo uso y quedará en poder de C&A después de realizar el descuento.



EN TRES CARRILES

Fomento ampliará la autovía A-5 a su paso por Móstoles

A.L.

El alcalde de Móstoles, Daniel Ortiz, fue el encargado de dar la noticia que muchos vecinos de los municipios del sur de Madrid e incluso de Toledo estaban esperando: el Ministerio de Fomento se ha comprometido a ampliar a tres carriles en cada sentido la carretera de Extremadura (A-5) a su paso por Móstoles entre los kilómetros 19 y 24. "La ampliación de la autovía de Extremadura no sólo es una gran noticia para los mostoleños, sino para los conductores de toda la región y, en concreto, del suroeste de Madrid y de muchos municipios de Toledo", comenta a GENTE Daniel Ortiz, alcalde de Móstoles. En una reunión mantenida con la Dirección General de Carreteras, su responsable, Jorge Urrecho, transmitió al regidor que ya existe el proyecto de ejecución para llevar a cabo esta iniciativa cuya licitación estaría prevista en principio, si la situación económica lo permite, para el año 2014.

ERRADICAR ATASCOS

Entre las principales ventajas que conllevará esta obra Daniel Ortiz destaca a GENTE la "erradicación del atasco permanente de la A-5 a la altura de Xanadú. También se mejorará la calidad y la rapidez del transporte público, supondrá una medida de gran eficiencia energética en ahorro de combustible y aliviará notablemente la situación en los accesos a Parque Coimbra y Arroyomolinos".

El Canal de Isabel II conmemora el Día Mundial del Agua

Canal Voluntarios lleva a cabo proyectos de abastecimiento desde 2007

IRENE DÍAZ

@gentedigital

El Canal de Isabel II ha querido sumarse a la conmemoración del Día Mundial del Agua y poner de manifiesto la importancia de este recurso esencial para la vida. Para ello, el consejero de Presidencia, Justicia y portavoz del Gobierno y presidente de Canal de Isabel II Gestión, Salvador Victoria, participó en un encuentro con miembros del Canal voluntarios y estudiantes de Secundaria para explicarles los proyectos de cooperación desarrollados por la empresa en distintos países del mundo.

El encuentro también contó con la participación de la periodista de TVE, Conchín Fernández. Durante el mismo, dos voluntarios explicaron a más de un centenar de estudiantes de entre 12 y 16 años lo que supone para ellos poder colaborar en estos proyectos que permiten llevar el agua potable a lugares donde no tienen acceso a ella. Además, les han enseñado cómo es el funcionamiento y manejo de las plantas potabilizadoras portátiles que la empresa desplaza ante situaciones de emergencia o catástrofes naturales.

DESDE 2007

Victoria destacó que "desde la Comunidad de Madrid, a través del Canal de Isabel II, hemos desarrollado, desde el año 2007, 38 proyectos para suministrar agua po-



Salvador Victoria durante el encuentro

table o saneamiento en zonas del mundo donde su población lo necesita. Con estos proyectos se han construido presas, perforado pozos, instalado fosas, depósitos o redes de saneamiento y así hasta más de 160 infraestructuras en diferentes lugares de 21 países donde viven más de 160.000 personas que ahora tienen una mayor calidad de vida".

El programa Canal Voluntarios fue puesto en marcha en 2007 y está formado por casi un centenar de empleados que prestan su

colaboración en la ejecución de proyectos de infraestructura de abastecimiento y saneamiento y también en situaciones de emergencia.

Desde su creación, Canal Voluntarios ha acometido varios proyectos de abastecimiento de agua en varias comunidades donde, tanto la escasez del recurso, como la falta de medios para acceder al mismo, dificultaban la vida de sus habitantes. En la ejecución de los trabajos se ha implicado a la población activamente.

EN BREVE

POR PRIMERA VEZ EN 16 AÑOS

Los reservas de agua superan el 89% en abril

Tras las recientes lluvias los embalses madrileños superan el 89% de su capacidad. Así lo revela un informe presentado en el Consejo de Gobierno el pasado jueves, que pone de manifiesto también que es el primer mes de abril de los últimos 16 años en el que los pantanos han superado ese porcentaje de agua almacenada. A consecuencia de estos caudales, el Canal ha abierto la compuerta de 8 de ellos.

A UN MÁXIMO DE 20 KM

Atención al Ciudadano, siempre cerca

Los madrileños tienen una oficina de Atención al Ciudadano a un máximo de 20 kilómetros. En ellas se informa y tramitan temas de competencia regional, ahorrando tiempo y desplazamientos. Además, las oficinas cuentan con 'quioscos digitales' para diversas gestiones como la renovación de la demanda de empleo, entre otras.

ECONOMÍA

La financiación autonómica, en jaque

La Comunidad de Madrid pedirá una reforma inminente del Sistema de Financiación Autonómica, de manera que haya uno nuevo en vigor desde el 1 de enero de 2014, y un objetivo de déficit común para todas las regiones, ya que si se reparte de forma diferente para cada región será más difícil de conseguir el cumplimiento del objetivo global.

CON UNA FINANCIACIÓN DE 138 MILLONES DE EUROS

Juventudes Socialistas presenta un plan de empleo joven

I.D.

Juventudes Socialistas de Madrid (JSM) ha presentado un plan de empleo para jóvenes, 'Programa Regresa', que intenta evitar que los jóvenes de la Comunidad de Madrid tengan que dejar su casa para lograr un empleo.

Este, con una financiación de 138 millones de euros, contempla que los beneficiarios recibirían una ayuda consistente en la diferencia entre su salario en el extranjero en euros y el fijado en el convenio colectivo o en su nuevo

contrato, hasta un máximo de 600 euros al mes durante tres años. Además, a las empresas, sociedades laborales o cooperativas que contraten a estos trabajadores se les compensará la cuota de la Seguridad Social durante tres años mediante subvención, que será de 500 euros año (41,66 al mes) para los varones y de 600 (50 euros al mes) para las mujeres.

Por su parte, el Grupo Parlamentario Popular en la Asamblea, a través de su portavoz adjunto, Pedro Muñoz Abrines, ha opina-



PSOE presentando el plan

do que el PSOE "llega tarde y va a remolque del Partido Popular en la lucha contra el desempleo juvenil", pues el PP ya había presentado un Plan de Empleo antes.

UN INFORME EXPLICA QUE MÁS DEL 76% ESTÁ CONSTRUIDO

El Gobierno regional pedirá a la UE que financie el Eje 16

GENTE

La Comunidad de Madrid ha acordado con los Gobiernos de Aragón, Extremadura y Castilla La Mancha solicitar a la Unión Europea que financie el proyecto de construcción del Eje 16 de la Red Transeuropea de Transporte.

Se trata de un gran corredor ferroviario destinado al tráfico de mercancías que conectaría el Puerto de Sines, en Portugal, España y Francia y convertiría a Madrid en uno de los grandes centros logísticos del sur de Europa.

Según fuentes del Gobierno regional, un informe conocido por el Consejo de Gobierno explica que este Eje es compatible y complementario a los corredores mediterráneo y atlántico que definen otras regiones, por lo que su ejecución no implicaría la renuncia a estos otros proyectos, según explicó el consejero de Presidencia y Justicia y Portavoz del Gobierno, Salvador Victoria. Además, recuerda que en 2007 fue considerado prioritario en la red transeuropea.



CENTRO CULTURAL NICOLÁS SALMERÓN

Calle Mantuano, 51
Tel. 91 5103751
Aforo limitado: 234 personas.
Atención al público de 09:30-13:30 h y de 16:30-18:30 h.
Talleres Propios: consultar Centro.

CICLOS CONFERENCIAS

CICLO:

MÚSICA Y LITERATURA

Miércoles día 3, 19:00 h.

"La épica medieval y las sagas nórdicas en El Anillo del Nibelungo". Ponente: D^a Norma Sturmiolo, Filóloga y escritora.

CICLO: "UNA NUEVA DINASTÍA: MADRID Y EL SIGLO DE LAS LUCES"

Lunes día 8, 19:00 h.

"El abastecimiento de la Corte, una cuestión de Estado".

El viernes 12 de abril, a las 18:00 h., como complemento a la conferencia, se llevará a cabo el recorrido temático guiado "De la Puerta del Sol al Prado". Punto de encuentro: Puerta del Sol, junto a la estatua ecuestre de Carlos III. Ponentes: D. Rafael Gil Ruiz y D. Fernando Velasco Medina.

CICLO: MÚSICA Y LITERATURA

Miércoles día 17, 19:00 h.

"La tradición literaria del héroe vulnerable en Sigfrido".

CONFERENCIAS

Martes día 2, 19:00 h.

PRESENTACIÓN DEL PROYECTO "REVOLUCIÓN-UP. LA REVOLUCIÓN EMPIEZA EN TI, DESCUBRE EL HÉROE QUE LLEVAS DENTRO".

Conferencia sobre "Héroes cotidianos" a cargo de Pilar Jerico. El Proyecto "Revolución-Up" se llevará a cabo en el Centro Cultural Nicolás Salmerón y consistirá en la celebración de 6 sesiones sobre conocimiento de las propias fortalezas para encauzar con éxito la carrera profesional o la vida personal de cada uno. Estas sesiones serán impartidas, de forma gratuita, por la prestigiosa Consultora de RR.HH. "Be Up" durante los meses de abril, mayo y junio, siendo necesaria inscripción. Información en el propio Centro Cultural.

Jueves día 4, 19:00 h.

"Tradición oral: El Romance". Ponente: D^a Paloma Palacio. Organiza Academia Libre de Arte y Letras de San Antón.

Lunes día 15, 19:00 h.

Edith Piaf, con motivo del 50 aniversario de su muerte. Ponentes: D^a Patricia Alonso de Agustín y D^a Eva M^a Puig.

Martes día 16, 19:00 h.

Obra Social de Cáritas en Madrid. Organiza: Asociación de Vecinos de Chamartín "El Madroño".

Lunes día 22, 19:00 h.

Las aplicaciones de la Grafología en el ámbito personal y profesional. Ponentes: D^a Ana Belén Calderón Palacios, D^a Silvia Gutiérrez Díaz y D. Carlos Rodríguez Díaz. Actividad organizada por People Connection Consultores, S.L.

Martes día 23, 19:00 h.

"Orgullo y prejuicio", de Jane Austen, con motivo del 200 aniversario de su publicación. Ponentes: D^a Patricia Alonso de Agustín y D^a Eva M^a Puig.

CONFERENCIAS MUSICALES

CICLO: BICENTENARIO RICHARD WAGNER

Miércoles día 10, 19:00 h.

Obertura de "Rienzi". Escenas de "El Holandés errante". "Muerte de amor" de "Tristán e Isolda". Ponente: D. Daniel Salas Jiménez.

Miércoles día 24, 19:00 h.

Obertura de "Tannhäuser". Preludio Acto III "Lohengrin". "Los Maestros Cantores", final.

MÚSICA

Viernes día 5, 19:00 h.

Concierto de música popular a cargo del CORO LAVAPIES. Dirección: Osvaldo Ciccioli. Interpretarán canciones de J.M. Serrat, C. Gardel, P. Milanés, M. Nascimento, Ch. Buarque, O. Ciccioli, entre otros.

Domingo día 7, 18:00 h.

Ensayo de la Orquesta y Coro de la Universidad Rey Juan Carlos. Dirección: Ángel del Palacio.

Martes día 9, 19:00 h.

Concierto a cargo del Grupo de Trombones de Madrid. Obras de G. Jacob, J. Brahms, J. Cohen, C. Lindberg, B.E. Lynn, E. Morricone.

Sábado día 13, 18:00 h.

Concierto de cello y piano. BlauKámara Duo. Miguel Rosell, cello. Luis Prado, piano. Obras de E. Grieg, E. Satie, A. Dvorak, E. Granados, J. Brahms, A. Piazzolla, E. Lecuona, entre otros.

Domingo día 14, 10:30 h.

Concierto a cargo de los alumnos del Conservatorio Profesional de Música Arturo Soria.

Domingo día 14, 18:00 h.

INFANTIL (2 a 8 años) "Pinto canciones". Cia. Pekeblau. Cuento interactivo en el que la música y movimiento toman forma a través de la imaginación y los colores.

Viernes día 19, 19:00 h.

Concierto de violín y piano. Kiril Maximov, violín. Luis Arias, piano. Obras de J.S. Bach, N. Paganini, J. Bosso, L. van Beethoven y K. Szymanowski. Patrocinado por el Excmo. Ayuntamiento de Villafranca de los Barros (Badajoz).

Domingo día 21, 11:00 h.

Concierto a cargo de los alumnos de la escuela de música "Fama".

Jueves día 25, 19:00 h.

CICLO CHAMARTÍN CON LOS JÓVENES TALENTOS DE LA ESCUELA SUPERIOR DE MÚSICA REINA SOFÍA. Trío Nielsen. Petr Lundstrom, violín. Alberto Alonso, violonchelo. Bernardo Nobre, piano. Obras de L. van Beethoven y C. Franck.

Viernes día 26, 19:00 h.

Carla Marrero Martínez, violín. Segundo Premio Certamen Internacional "Pedro Bote" 2012. Obras de J.S. Bach, W.A. Mozart, N. Paganini, M. Ravel y P. de Sarasate. Patrocinado por el Excmo. Ayuntamiento de Villafranca de los Barros (Badajoz).

Sábado día 27, 11:00 y 13:00h.

MAITINES MUSICALES. Conciertos a cargo de solistas y agrupaciones de Grado Superior del Centro Superior Katarina Gurska. Organizado en colaboración con el CSKG.

Sábado día 27, 18:00 h.

CONCIERTO. Agrupación Coral "El Madroño". Director: Joan Vida Romeu. Obras de F. Giardini, H. Eslava, T.L. de Victoria, A. Piazzolla, F. Moreno Torroba, P. Sorozábal, entre otros.

Martes día 30, 19:00 h.

Orquesta Barroca del Real Conservatorio Superior de Música de Madrid. Clave y Dirección: Alberto Martínez Molina. Obras de G. Muffat, J.S. Bach y G.F. Händel.

TEATRO

Lunes día 1, 19:00 h.

"Sidney", de Fedra Marcús Broncano. Segundo Premio (Accésit) Certamen Nacional de textos dramáticos "Dulce por amargo" 2012. Montaje seleccionado para cerrar la Muestra "3 nuits espagnoles à Paris" 2013. Cia Altibajos Teatrales. Dirección: Fedra Marcús Broncano.

Viernes día 12, 19:00 h.

"La importancia de llamarse Ernesto", de Óscar Wilde. Compañía Teatreves. Dirección: Berta G. Castiella.

DANZA

Jueves día 11, 19:00 h.

"Algarabía", Arte Flamenco. Grupo de Baile Algarabía.

Jueves día 18, 19:00 h.

"Pasión flamenca". Yolanda Gaviño.

Lunes día 29, 19:00 h.

"Encuentro causal" Interferencia Danza

CINE-FORUM

CICLO:

"LA ÓPERA EN EL CINE"

Conmemoración bicentenario nacimiento G. Verdi

Sábado día 6, 18:00 h.

"La Traviata" ..

INFANTIL

Domingo día 21, 18:00 h.

"El Hada Margarita" Cia. Susana Paz.

Domingo día 28, 12 a 14 h.

ACTIVIDADES DE ANIMACIÓN INFANTIL (niños de 4 a 12 años) Talleres de manualidades y distintos juegos y actividades, dirigidos por monitores especializados. Libre acceso hasta completar grupo.

EXPOSICIONES

Horario Sala de Exposiciones: De lunes a viernes, de 11:00 a 14:00 h. y de 17:00 a 21:00 h; sábados de 11:00 a 14:00 h.

Del 1 al 21 de abril

"Arte en plata", Juani Albuixech.

Del 22 al 30 de abril

Exposición fotográfica "Spain is different". Colectivo Ocho Siete Cero.

SALA DE LECTURA Y BIBLIOTECA

BIBLIOTECA DE ADULTOS

Horario: De 8:30 a 21:00 h.

Puestos: Sala de lectura: 31. Sala de Prensa: 14. Puestos de Internet: 4. Puestos multimedia: 1.

BIBLIOTECA INFANTIL

Horario: De lunes a viernes 15:00 a 20:00 h.

CENTRO DE MAYORES

Jueves de 10:00 a 13:00 h.

PODLOGÍA PARA MAYORES.

Cita previa: de 9:00 a

14:00 h de lunes a viernes.

Imprescindible solicitar cita personalmente. Información en el Tel.: 91 5103751



Sede Distrito: Calle Príncipe de Vergara, 142



28002 Madrid

www.madrid.es

La moda del escrache

SIN ACRITUD

ALBERTO CASTILLO
DIRECTOR

El acoso a los políticos se ha puesto de moda bajo el nombre de escrache. Recorro a la Wikipedia, porque la Real Academia no recoge el término. El escrache es el nombre con el que en Latinoamérica se conoce a un tipo de manifestación pacífica en la que un grupo de activistas de Derechos Humanos se dirige al domicilio o lugar de trabajo de alguien a quien se quiere denunciar. Es un método de protesta basado en la acción directa, con el que los manifestantes pretenden llamar la atención, aunque la línea entre la protesta y la intimidación suele ser muy delgada.

La Plataforma de Afectados por la Hipoteca y el colectivo Stop Desahucios han adoptado el término y las maneras del escrache y han puesto en su punto de mira a políticos y diputados, mayoritariamente del PP, por entender que no han sabido escuchar al pueblo al rechazar en el Congreso la

Iniciativa Legislativa Popular que han impulsado, apoyada por millón y medio de ciudadanos.

Es absolutamente legítimo intentar cambiar las leyes mediante los mecanismos previstos, como es el caso de la ILP. Igualmente loable es el fin perseguido por estas organizaciones, que sienten, como muchos ciudadanos, que la clase política mira para otro lado cuando se trata de corregir injusticias. Y el método utilizado, aunque incómodo para quien recibe la visita de los vociferantes, puede pasar por una forma, un tanto altisonante pero válida, de ejercer la libertad de expresión. No me quieres escuchar, pues me voy a tu casa y te lo digo a la cara.

Esta sucursal estética del "No nos representan" despierta un creciente interés. Cualquier acción que suponga poner al político frente a sus contradicciones se antoja oportuna. El discurso antisistema empieza a empapar con naturalidad

nuestros esquemas y la basura que a diario desayunamos en forma de titulares favorece la sensación de que la política es un gran negocio y los partidos maquinarias de defensa de intereses propios y de quienes han hecho de su militancia un modus vivendi. En medio de este clamor general, que siente que la crisis no la han provocado los que con más crudeza padecen sus efectos, se cuecen -con mayor eco cada vez- estos movimientos que cuestionan la representación política reclamando mayor protagonismo de la sociedad civil.

Una cosa es la protesta y la discrepancia, y otra el acoso y la coacción. Ni se puede criminalizar todo acto que incomode a la clase política, ni aplaudir que la protesta se traslade al ámbito privado del político. Condescender con estas prácticas, aunque detrás haya una causa justa, sólo puede traer el caos y acabar en una desgracia.

GENTEDIGITAL.ES/BLOGS/SIN-ACRITUD

PUNTO DE VISTA

Primavera "escracher"

ÁNGEL DEL RÍO
CRONISTA DE LA VILLA

Las vacaciones de Semana Santa, como los puentes y la siesta, forman parte de la cultura de ocio y relax nacional con la que no puede la crisis, ni cualquier otra circunstancia. Las vacaciones de Semana Santa son para el currante, el parado, el jubilado, los políticos y los sindicalistas, especialmente para aquellos que han alcanzado el estatus de liberados. Las vacaciones de Semana Santa, que acaban de finiquitar, no conocen de ideologías, confesiones o estados laborales, y por eso, políticos y sindicalistas forman parte de la cofradía de la Santa Apariencia, y los contribuyentes, de la Santa Paciencia. Al otoño sindical le siguió un invierno social caliente y ahora empezamos una primavera "escrache", o dicho en román paladino, una temporada de acoso y derribo verbal al político del PP. Hace unos días, la alcaldesa de San Martín de la Vega, fue insultada gravemente a la salida de un pleno por una reducida turba alentada por representantes de partidos de la izquierda. Recibió amenazas de muerte, ella y su familia; le desearon que muriera de cáncer, y de madrugada, alguien llamó en varias ocasiones al telefonillo de su vivienda, en un intento de coacción y acoso. Empezaron los de la Plataforma Antidesahucio, y la moda del "escrache" está calando, con el ánimo de convertirse en la música de la primavera y en la canción del verano, porque también los grupos antisistema se apuntan al método y llaman a "asediar" el Congreso de los Diputados "hasta que dimita el Gobierno", es decir hasta que la dictadura de unos cuantos se imponga a la voluntad expresada democráticamente en las urnas.

Los comandos de acoso y derribo al político del PP están activos. Les persiguen, les insultan, les amenazan, intentan meterse en sus casas e intimidar a sus familiares. Es un estado de inseguridad impresentable. "Escrache": moda de perseguir al político hasta el catre. Si usted es político del PP, mire debajo de su cama, en el maletero del coche, en el cuarto de contadores o en el rellano de su escalera. La sombra del "escrache" es alargada.



CLUB DE CAMPO VILLA DE MADRID Propiedad del Ayuntamiento, Patrimonio y la Real Sociedad Hípica Unas instalaciones excepcionales para unos pocos afortunados

La polémica desatada al conocerse que el Club de Campo pagó clases particulares de golf durante el año 2001 a la familia Aznar-Botella por importe de 1,5 millones de pesetas, importe que los Aznar ya han abonado tras hacerse pública la noticia, ha reabierto el debate sobre la situación jurídica del Club de Campo, una empresa mixta de la que el ayuntamiento de Madrid es el accionista mayoritario, con un 51%, pero cuyo acceso está restringido a unos pocos privilegiados.

LA ENCUESTA DE LA SEMANA

¿Debe reabrir el Madrid Arena para albergar eventos extra deportivos?

Puede votar la pregunta de la semana hasta la medianoche del miércoles en nuestra web:

www.gentedigital.es/madrid

LA SEMANA PASADA:

¿Afectarán a la imagen de Madrid las protestas previstas en la visita del COI?

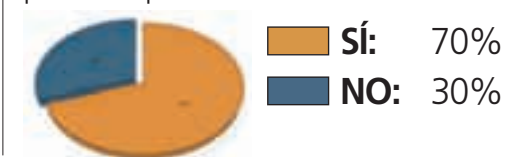

EDITA: GENTE EN MADRID, S.L.

REDACCIÓN: ATOCHA, 16 - 2A PLANTA · 28012, MADRID TEL.: 91 369 77 88 E-MAIL: INFO@GENTEENMADRID.COM · COMERCIAL@GENTEENMADRID.COM

Gente
madrid

GERENTE: FERNANDO IBÁÑEZ
DIRECTOR: ALBERTO CASTILLOREDACTORA JEFE: MAMEN CRESPO
JEFE DE FOTOGRAFÍA: CHEMA MARTÍNEZ
JEFE DE MAQUETACIÓN: CARLOS ZUGASTIEDICIONES SUR: LILIANA PELLICER
EDICIONES MADRID: PATRICIA COSTA
DEPORTES: FRANCISCO QUIRÓSDIRECTORA DE GRANDES CUENTAS: AMPARO LLUCH
JEFE DE MARKETING: RAFAEL VARA
COORDINADORA DE PUBLICIDAD: ANA SÁNCHEZ

EL PERIÓDICO GENTE NO SE RESPONSABILIZA NI SE IDENTIFICA CON LAS OPINIONES QUE SUS LECTORES Y COLABORADORES EXPONGAN EN SUS CARTAS Y ARTÍCULOS.





MES DEL CIRCUITO

RESERVANDO DEL 1 AL 30 DE ABRIL
 Para salidas del 1 de mayo al 31 de octubre de 2013

RESERVA
 POR SÓLO
100€
 por persona ⁽¹⁾

PAGO EN
10 ⁽²⁾
 MESES
 sin intereses

HASTA
15%
 DE DESCUENTO*



CON LA COLABORACIÓN DE:



CON LA GARANTÍA Y CONFIANZA DE

VIAJES
El Corte Inglés

www.viajeselescorteingles.es

902 400 454

(1) Descuento válido para salidas del 1 de mayo al 31 de octubre de 2013. Descuento no aplicable a buses y cruceros. El acumulado a otros descuentos se promueve. (2) Reserva por solo 100€ por persona a documentar 25 días antes de la fecha de salida. (3) Intereses subvencionados por Viajes El Corte Inglés S.A. Financiación sujeta a la aprobación de Financiación El Corte Inglés F.C. S.A. Por compra superiores a 300€. Repito máximo de 300€. Gestión de gestión Financiados. (4) Ejemplos representativos de Reservas de viajes. (5) Reservas de viajes de 10 meses sin intereses 170 000€. (6) Reservas de viajes de 10 meses sin intereses 170 000€. (7) Reservas de viajes de 10 meses sin intereses 170 000€. (8) Reservas de viajes de 10 meses sin intereses 170 000€. (9) Reservas de viajes de 10 meses sin intereses 170 000€. (10) Reservas de viajes de 10 meses sin intereses 170 000€. (11) Reservas de viajes de 10 meses sin intereses 170 000€. (12) Reservas de viajes de 10 meses sin intereses 170 000€. (13) Reservas de viajes de 10 meses sin intereses 170 000€. (14) Reservas de viajes de 10 meses sin intereses 170 000€. (15) Reservas de viajes de 10 meses sin intereses 170 000€. (16) Reservas de viajes de 10 meses sin intereses 170 000€. (17) Reservas de viajes de 10 meses sin intereses 170 000€. (18) Reservas de viajes de 10 meses sin intereses 170 000€. (19) Reservas de viajes de 10 meses sin intereses 170 000€. (20) Reservas de viajes de 10 meses sin intereses 170 000€. (21) Reservas de viajes de 10 meses sin intereses 170 000€. (22) Reservas de viajes de 10 meses sin intereses 170 000€. (23) Reservas de viajes de 10 meses sin intereses 170 000€. (24) Reservas de viajes de 10 meses sin intereses 170 000€. (25) Reservas de viajes de 10 meses sin intereses 170 000€. (26) Reservas de viajes de 10 meses sin intereses 170 000€. (27) Reservas de viajes de 10 meses sin intereses 170 000€. (28) Reservas de viajes de 10 meses sin intereses 170 000€. (29) Reservas de viajes de 10 meses sin intereses 170 000€. (30) Reservas de viajes de 10 meses sin intereses 170 000€. (31) Reservas de viajes de 10 meses sin intereses 170 000€. (32) Reservas de viajes de 10 meses sin intereses 170 000€. (33) Reservas de viajes de 10 meses sin intereses 170 000€. (34) Reservas de viajes de 10 meses sin intereses 170 000€. (35) Reservas de viajes de 10 meses sin intereses 170 000€. (36) Reservas de viajes de 10 meses sin intereses 170 000€. (37) Reservas de viajes de 10 meses sin intereses 170 000€. (38) Reservas de viajes de 10 meses sin intereses 170 000€. (39) Reservas de viajes de 10 meses sin intereses 170 000€. (40) Reservas de viajes de 10 meses sin intereses 170 000€. (41) Reservas de viajes de 10 meses sin intereses 170 000€. (42) Reservas de viajes de 10 meses sin intereses 170 000€. (43) Reservas de viajes de 10 meses sin intereses 170 000€. (44) Reservas de viajes de 10 meses sin intereses 170 000€. (45) Reservas de viajes de 10 meses sin intereses 170 000€. (46) Reservas de viajes de 10 meses sin intereses 170 000€. (47) Reservas de viajes de 10 meses sin intereses 170 000€. (48) Reservas de viajes de 10 meses sin intereses 170 000€. (49) Reservas de viajes de 10 meses sin intereses 170 000€. (50) Reservas de viajes de 10 meses sin intereses 170 000€. (51) Reservas de viajes de 10 meses sin intereses 170 000€. (52) Reservas de viajes de 10 meses sin intereses 170 000€. (53) Reservas de viajes de 10 meses sin intereses 170 000€. (54) Reservas de viajes de 10 meses sin intereses 170 000€. (55) Reservas de viajes de 10 meses sin intereses 170 000€. (56) Reservas de viajes de 10 meses sin intereses 170 000€. (57) Reservas de viajes de 10 meses sin intereses 170 000€. (58) Reservas de viajes de 10 meses sin intereses 170 000€. (59) Reservas de viajes de 10 meses sin intereses 170 000€. (60) Reservas de viajes de 10 meses sin intereses 170 000€. (61) Reservas de viajes de 10 meses sin intereses 170 000€. (62) Reservas de viajes de 10 meses sin intereses 170 000€. (63) Reservas de viajes de 10 meses sin intereses 170 000€. (64) Reservas de viajes de 10 meses sin intereses 170 000€. (65) Reservas de viajes de 10 meses sin intereses 170 000€. (66) Reservas de viajes de 10 meses sin intereses 170 000€. (67) Reservas de viajes de 10 meses sin intereses 170 000€. (68) Reservas de viajes de 10 meses sin intereses 170 000€. (69) Reservas de viajes de 10 meses sin intereses 170 000€. (70) Reservas de viajes de 10 meses sin intereses 170 000€. (71) Reservas de viajes de 10 meses sin intereses 170 000€. (72) Reservas de viajes de 10 meses sin intereses 170 000€. (73) Reservas de viajes de 10 meses sin intereses 170 000€. (74) Reservas de viajes de 10 meses sin intereses 170 000€. (75) Reservas de viajes de 10 meses sin intereses 170 000€. (76) Reservas de viajes de 10 meses sin intereses 170 000€. (77) Reservas de viajes de 10 meses sin intereses 170 000€. (78) Reservas de viajes de 10 meses sin intereses 170 000€. (79) Reservas de viajes de 10 meses sin intereses 170 000€. (80) Reservas de viajes de 10 meses sin intereses 170 000€. (81) Reservas de viajes de 10 meses sin intereses 170 000€. (82) Reservas de viajes de 10 meses sin intereses 170 000€. (83) Reservas de viajes de 10 meses sin intereses 170 000€. (84) Reservas de viajes de 10 meses sin intereses 170 000€. (85) Reservas de viajes de 10 meses sin intereses 170 000€. (86) Reservas de viajes de 10 meses sin intereses 170 000€. (87) Reservas de viajes de 10 meses sin intereses 170 000€. (88) Reservas de viajes de 10 meses sin intereses 170 000€. (89) Reservas de viajes de 10 meses sin intereses 170 000€. (90) Reservas de viajes de 10 meses sin intereses 170 000€. (91) Reservas de viajes de 10 meses sin intereses 170 000€. (92) Reservas de viajes de 10 meses sin intereses 170 000€. (93) Reservas de viajes de 10 meses sin intereses 170 000€. (94) Reservas de viajes de 10 meses sin intereses 170 000€. (95) Reservas de viajes de 10 meses sin intereses 170 000€. (96) Reservas de viajes de 10 meses sin intereses 170 000€. (97) Reservas de viajes de 10 meses sin intereses 170 000€. (98) Reservas de viajes de 10 meses sin intereses 170 000€. (99) Reservas de viajes de 10 meses sin intereses 170 000€. (100) Reservas de viajes de 10 meses sin intereses 170 000€.



Túnel de acceso a las cocheras de Plaza de Castilla durante su construcción CÉSAR MOHEDAS

REPORTAJE APROBADO EL PLAN ESPECIAL PARA RECONVERTIR EL ESPACIO

Los vecinos de Ventilla Almenara rechazan la construcción de edificios con diez alturas que recoge el proyecto • Proponen que incluya pisos tutelados y locales vecinales o de ensayo

Ajuste en las cocheras de Plaza de Castilla

TETUÁN

PATRICIA COSTA
norte@genteenmadrid.com

A finales de los años cincuenta, la congestión existente en la línea 1 de Metro obligó a ampliar los andenes de sus estaciones, hasta entonces preparados únicamente para recibir cuatro coches. Posteriormente, éstos se ampliarían a seis de cara a mejorar el servicio, y fue entonces cuando las cocheras de Cuatro Caminos se quedaron pequeñas para incorporar ese nuevo material, tal y como explica César Mohedas, miembro de la

asociación de amigos del Metro de Madrid, Andén 1. Ahora, esas cocheras, ubicadas en la Avenida de Asturias desde 1965, se demantelarán y se soterrarán en la calle de San Benito dando paso a una superficie ajardinada.

PLAN ESPECIAL

Además, en la confluencia de la calle Magonolia con San Benito se destinará una parcela de 1.719 metros a una instalación deportiva básica que se cederá al Ayuntamiento; y en la Avenida de Asturias se levantarán tres inmuebles dirigidos a logística de transporte y a uso comercial (hasta en un 30%). Todas estas obras se inte-



COPLACO (Comisión de Planeamiento y Coordinación del Área Metropolitana de Madrid) era la propietaria, según Andén 1, de los terrenos donde se construyeron las cocheras. "Si alguna vez desaparecieran, deberían de ser devueltos a este organismo o al que le hubiese sustituido", apuntan.

gran en el Plan Especial aprobado el 22 de marzo en la Junta de Gobierno.

"ES EXCESIVO"

Con parte de este plan discrepa la Asociación Vecinal Ventilla Almenara, rechazando los ya citados edificios en una Plaza de Castilla que consideran sobrecargada. "No queremos bloques de diez alturas, es excesivo, y además no hay edificios de ese tamaño en la zona, con lo que perjudicaría el entorno", explican. Como alternativa, el colectivo propone que el proyecto incluya locales de ensayo o locales para asociaciones, y pisos tutelados para mayores o para mujeres en riesgo de exclusión. Pero, ante todo, piden que

"No tenemos piscina al aire libre en el distrito. Sería una sugerencia" (PSOE)

se cuente con su opinión. "Estamos dentro del Consejo de Urbanismo del distrito, se habló de esto en octubre y noviembre, pero se nos dijo que podríamos aportar ideas. Esperamos poder hacerlo en los seis u ocho meses que quedan por delante para trámites administrativos", confiesan.

Desde la Agrupación Socialista de Tetuán critican, por su parte, que la recuperación de este enclave sirva para saldar la deuda de Metro, de 500 millones de euros; y también los escasos metros que revertirán sobre el ciudadano para instalaciones deportivas. "Esto ya dice mucho de la operación, cuando hay 5.000 metros que destinarán a locales comerciales", apuntan. Echan en falta igualmente un porcentaje de suelo dedicado a vivienda social, así como otras finalidades que responderían a antiguas reivindicaciones vecinales. "Somos de los pocos distritos de Madrid que no tenemos piscina al aire libre para verano, y esa sería una de nuestras sugerencias", concluyen.

A PARTIR DEL 15 DE ABRIL PROTESTAN POR EL ANUNCIO DE DESPIDOS DE FCC

Huelga indefinida en la recogida de basura

AYUNTAMIENTO

GENTE/EP

Los trabajadores del servicio de recogida de basuras de la capital irán a la huelga indefinida desde el lunes 15 de abril para protestar por el anuncio de despidos por

parte de la concesionaria, FCC, tal y como lo decidieron el pasado miércoles en asamblea.

El 96 por ciento de los 1.200 empleados que acudieron al encuentro apoyaron la huelga indefinida "mientras que FCC no retire el ERE", que afecta a 146 empleados, según fuentes sindicales.

Desde la próxima semana se sucederán las negociaciones todos los martes y jueves.

El delegado de Medio Ambiente y Movilidad, Juan Antonio Gómez-Angulo, se reunió ese mismo miércoles con un representante de la concesionaria FCC para comunicarle que no puede haber

pérdida de puestos de trabajo "dado que el personal consignado en su día en su oferta es parte del contrato vigente con el Ayuntamiento". Por su parte, el portavoz del Gobierno municipal y delegado de Seguridad, Enrique Núñez, ha apelado a la concesionaria a que llegue a acuerdos con los trabajadores para evitar el parón. "Cualquier huelga implica perjuicios para la ciudad que se tienen que baremar desde la prestación de servicios", explicó.



Recogida de basura

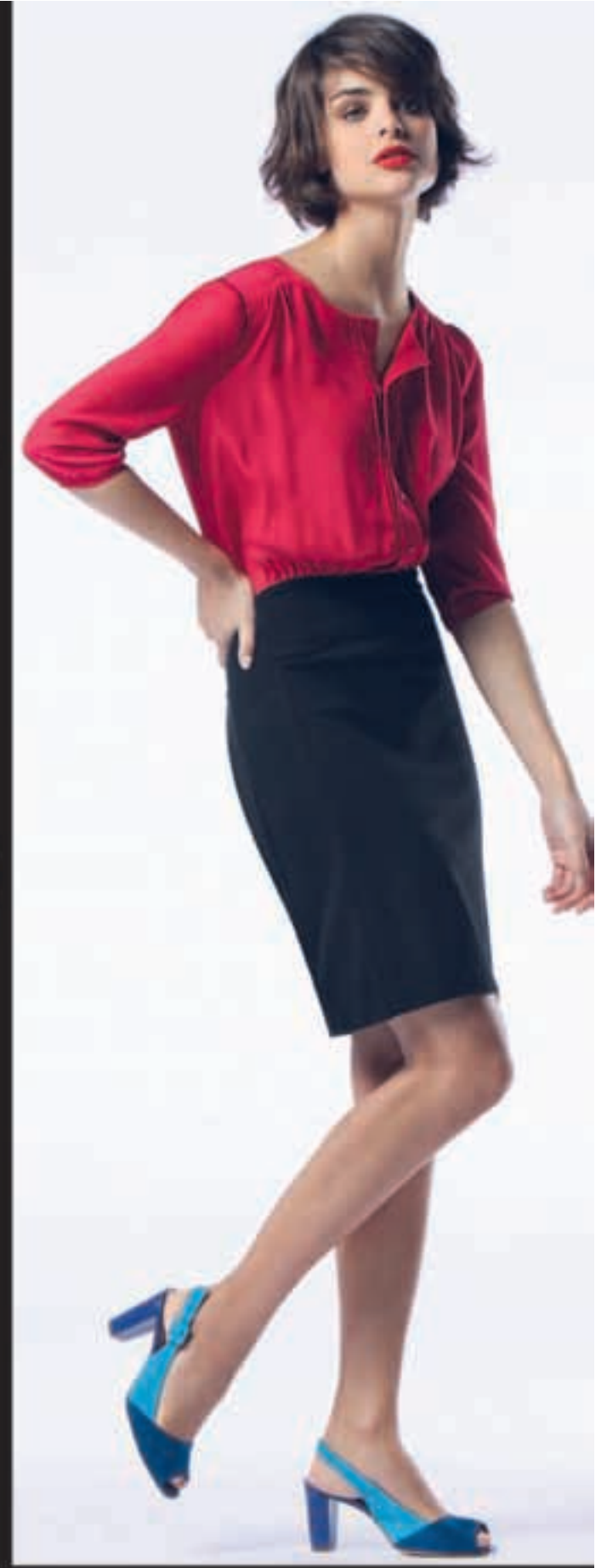
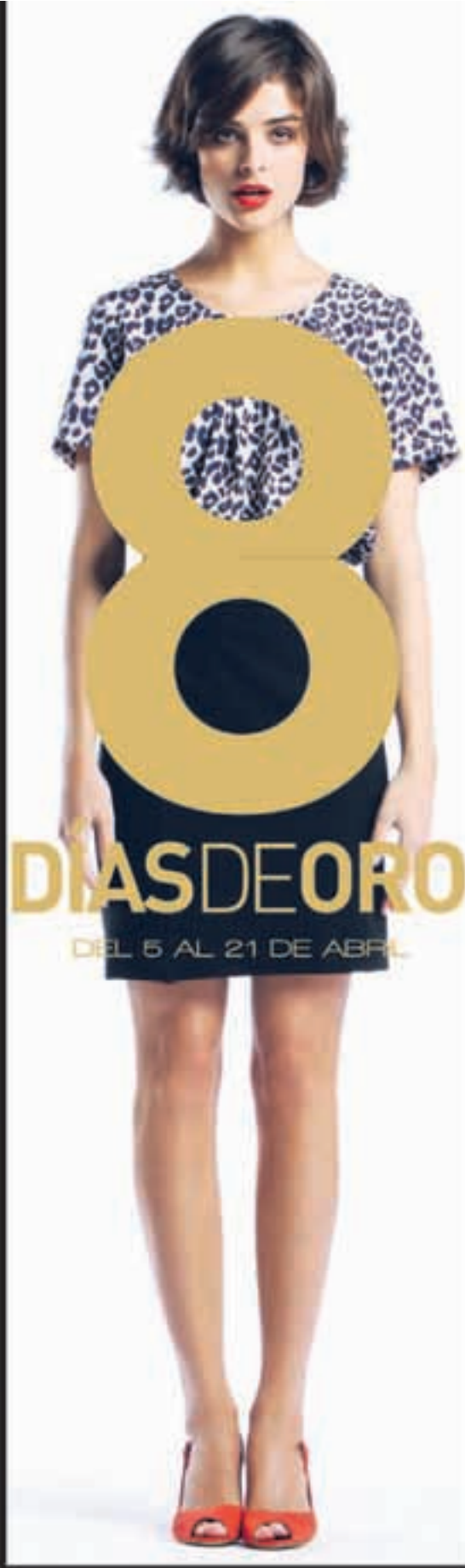

Vestido
~~59,00€~~ 29,95€

Zapatos ZENDRA BASIC
78€. 69,95€

Gafas de sol ARNETTE
colección Catfish, 4 modelos
59€ EXCLUSIVO
El Corte Inglés



tus compras también en:
elcorteingles.es

Dificultades para comprender el mundo y manejarlo

Adisli inaugura su nuevo local para atender a personas con inteligencia límite y sus familias

HORTALEZA

PATRICIA COSTA
norte@genteenmadrid.com

Pablo, de 22 años, tiene novia (María), vive en Tres Cantos y cada día acude a su puesto de trabajo en Valdebernardo. Hasta aquí, todo normal. Pero detrás de esta normalidad se esconde una lucha constante por convertirse en una persona autónoma y con las mismas oportunidades. A Pablo le cuesta manejar el dinero, calcular el tiempo, los trayectos, las medidas... También le resulta difícil expresar sus sentimientos, relacionarse con los demás, llamar por teléfono a alguien, dominar su teléfono móvil... Pablo sufre discapacidad intelectual ligera, una enfermedad que, junto con la inteligencia límite, afecta a un 1% de la población.

200 de esas personas, de esas familias, entre las que se encuentra nuestro protagonista, se resguardan bajo el paraguas de Adisli, una entidad sin ánimo de lucro, con quince años de trayectoria, que busca mejorar la calidad de vida de estas personas y de sus familias a través de un programa de desarrollo personal. En él partici-

pa Pablo cada tarde, acudiendo a la nueva sede que el colectivo ha inaugurado en Hortaleza, única en la Comunidad de Madrid. Allí aprende a comprar, a organizar su ocio, cuestiones de higiene personal, sexualidad y otros aspectos necesarios para vivir en sociedad. Ubicado en el número 63 de la calle Dionisio Inca Yupanqui, el espacio, cedido por el Ayuntamiento, cuenta con 600 metros cuadrados y sustituye al anterior local, de 100 metros, que el colectivo utilizaba en Pacífico. Además, en el piso de Ventilla, del que Adisli dispone para personas con discapacidad intelectual de edad avanzada, a Pablo le enseñan a planchar, a poner una lavadora o a prepararse una tortilla.

DRAMA FAMILIAR

Para Belén Meyer, madre de Pablo, "nuestro principal drama es pensar en cuando faltemos, porque somos su apoyo fundamental. Mientras tanto, este centro es ahora su punto de referencia, porque aquí se siente importante, no sobra", explica. Gracias a Adisli, su hijo ha descubierto el sentido del humor, "algo que antes no entendía". También queda con otros jóvenes para salir, "hace deporte y está más estabilizado emocional-



Las personas con inteligencia límite pueden llevar una vida normalizada si cuenta con apoyos



180.000 euros recaudados

El nuevo centro de Adisli, que ha necesitado 343 metros cuadrados en su primera fase, ha sido posible gracias a la recaudación de la campaña desarrollada en 2012, 'En 2012 nos piramos', con la que han conseguido más de 180.000 euros. La alcaldesa, Ana Botella, inauguró la sede el pasado lunes, acompañada por Almudena Maillo, concejala de Hortaleza; Paula Rivero, presidenta de la asociación; y Rocio de la Hoz, Directora General de Igualdad.

mente", apunta. Su particular batalla comenzó con la escolarización. "Una profesora me dijo que el niño no respondía. Fue a los 4 años. Empecé a buscar ayuda, pero no sabía dónde hacerlo, hasta que en 1997 conocí Adisli". El diagnóstico final llegaría cumplidos ya los 11 años.

BUSCANDO EMPLEO

En el programa de empleo que la asociación imparte cada mañana nos encontramos a Roberto, de 29 años, buscando trabajo a través de Internet. "Me gustaría conseguir algo de reponedor o en la industria del plástico", confiesa. A su lado, otras personas con inteligencia límite preparan incluso oposiciones, una herramienta más para sobrevivir en una sociedad que les pondrá a prueba continuamente.

EL VICESECRETARIO DE NNGG SE INCORPORA AL GRUPO MUNICIPAL POPULAR

Carromero cambia de funciones

MORATALAZ

M. H.
El vicesecretario general de Nuevas Generaciones del PP de Madrid, Ángel Carromero, dejó la semana pasada su puesto de asesor de la concejala Begoña Larráinzar en la Junta Municipal de Moratalaz para pasar a ocupar una plaza en el grupo popular del Ayuntamiento de la capital.

Fuentes municipales explican que realizará idénticas funciones de asesoramiento a las que lleva-

ba a cabo en la Junta de distrito pero en el grupo. A partir de ese momento, se encargará de la preparación de iniciativas y proposiciones del PP de cara a los plenos de la Plaza de Cibeles, redactando informes y recopilando datos, entre otras funciones.

Ángel Carromero, según las mismas fuentes, percibirá el mismo sueldo que recibía hasta el momento y pasa a cubrir una plaza que no estaba ocupada hasta el momento en el grupo municipal popular. La concejala de Moratalaz, en una reciente entrevista

concedida a GENTE, ponía en valor el trabajo de su asesor durante su etapa como responsable en Latina y también en el distrito moratalaño. En otro orden de cosas, la citada edil tuvo que suspender la última sesión ordinaria de marzo ante los insultos y abucheos, pancartas incluidas, que sufrió el hasta hace pocas fechas persona de su confianza.

CONDENA DE CUATRO AÑOS

El dirigente de Nuevas Generaciones fue condenado en Cuba a cumplir cuatro años de cárcel por

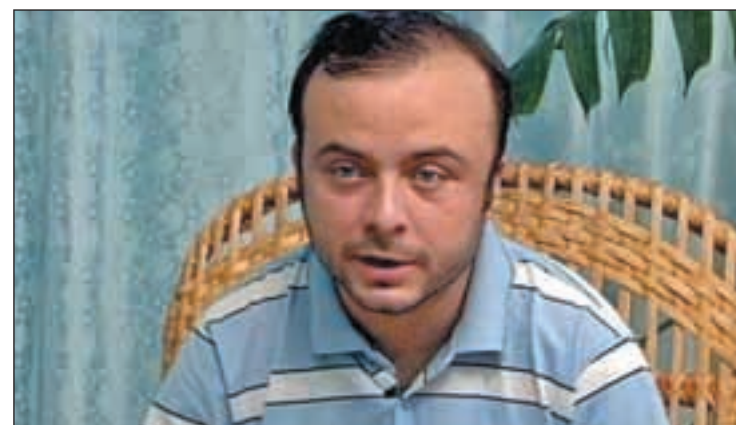

Ángel Carromero

homicidio imprudente tras el accidente de tráfico en el que perdieron la vida el activista Osvaldo Payá y Harold Cepero. El Gobierno español logró su repatriación

para cumplir la pena en España el pasado mes de diciembre. Desde entonces, se había reincorporado a sus funciones en Moratalaz antes del suceso.

“Es muy duro ser atacado de forma brutal mientras trabajas en el taxi”

Hortaleza registra cinco atracos a taxistas en Serrano Galvache, robo de vehículo incluido

HORTALEZAVALLECAS

PATRICIA COSTA
norte@genteenmadrid.com

Con palizas, atropellos e incluso sustracción del propio vehículo. Así terminaron algunos de los doce asaltos sufridos por los taxistas de Madrid en Hortaleza y Vallecas entre el 13 al 23 de marzo. Los peores, cinco de ellos, se registraron en la calle Serrano Galvache, cerca de la M-30, en el primero de los distritos.

La preocupación ahora, tal y como explicó Julio Moreno, presidente de la Asociación Gremial de Auto-Taxi de Madrid, tras su reunión con la delegada del Gobierno en la capital, Cristina Cifuentes, radica en “saber si han si-

do o no detenidos. Seguimos con esa preocupación, esa incertidumbre, ese miedo a la hora de prestar este servicio público. Cinco compañeros han sufrido agresiones físicas y es muy duro ser atacado de forma brutal mientras trabajas”. El presidente de la Federación Profesional del Taxi de Madrid, Mariano Sánchez, que también participó en el encuentro, dibujó a los presuntos delincuentes como “personas de un extracto de la sociedad difícil de identificar”.

En el caso de Serrano Galvache, un mismo individuo habría cometido varios de los delitos, “un hombre de 26 años, con gorra. Se subía al taxi y al final, de forma inusual, exigía la recaudación, con palizas brutales incluidas, robo del vehículo -cinco en total- e incluso arrollando al con-



Un momento de la reunión entre Cifuentes y los taxistas

ductor en su huida”, apunta Moreno. El modus operandi siempre era el mismo, actuando en ocasiones en solitario y otras acompañado y bajo el consumo de estupefacientes.

OPERATIVOS ESPECIALES

Para frenar estos atracos, la Jefatura Superior de Policía de Madrid puso en marcha dos dispositivos de seguridad el pasado 23 de marzo. “Hemos acordado mantener una especial vigilancia por si se pudiesen reproducir en esas y en otras zonas de la ciudad”, explicó Cifuentes. Además, la delegada ha solicitado a Industria la modificación de la legislación actual para que las mamparas de seguridad se puedan instalar en un mayor número de vehículos, prescindiendo de los airbags laterales hasta ahora obligatorios.

Por último, Cifuentes se ha dirigido a Fomento para que la futura Ley de Ordenación de los Transportes Terrestres exija una autorización para explotar vehículos de tres ruedas dedicados al transporte de viajeros. “Una ciudad que se postula olímpica no puede tener taxis al margen de la ley”, concluyó el presidente de la Federación Profesional.

Lo sabrás todo antes que nadie



www.sermadridnorte.com
donde hay que entrar

CABENA
SER2
89.6 FM
MADRID NORTE

Restaurante **Rincón Asturiano**



ESPECIALIDAD EN
CARNE 100%
PRODUCCIÓN
PROPIA



- Sidra natural
- Fabada Asturiana
- Carnes a la piedra
- Solomillo y entrecot al cabrales
- Merluza a la sidra
- Arroz con leche

- CENAS INFORMALES -
- GRAN VARIEDAD DE VINOS -
- RACIONES VARIADAS -

AUTÉNTICA CARNE DE BUEY
De la montaña al plato...



**MENÚS ESPECIALES PARA
CELEBRACIONES,
Y COMIDAS DE EMPRESA**

C/ Delicias, 26 - Madrid - Telf.: 91 530 89 68

www.elrinconasturiano.com [rinconasturianomadrid](https://www.facebook.com/rinconasturianomadrid) [@elrinconasturia](https://twitter.com/elrinconasturia)

ATLETISMO MEDIO MARATÓN DE MADRID

La prueba se consolida como la referencia a nivel nacional en esta distancia • En esta edición se ha alcanzado la barrera de los 20.000 participantes, de los cuáles unos 2.000 son extranjeros

Una apuesta totalmente consolidada

FRANCISCO QUIRÓS SORIANO
@franciscoquiros

A menos de un mes de plazo para que se celebre el Maratón Popular de Madrid, los aficionados al atletismo tienen este domingo la ocasión de ir calentando motores con una prueba que ha ido subiendo peldaños en la escalera hacia el reconocimiento nacional y mundial. El Medio Maratón de Madrid alcanza la decimotercera edición, un número que lejos de traer mala suerte a la prueba ha servido para consolidarse como el gran referente a nivel nacional de esta distancia. La tradición de esta carrera y el gran nivel de la organización son algunos de los argumentos que han empujado a más de 20.000 atletas para inscribirse este año en dicha prueba.

Lo que no cambia respecto a otras ediciones anteriores es el recorrido. El parque de El Retiro servirá para el dar el pistoletazo de salida a unos corredores que posteriormente deberán afrontar unos diez kilómetros con claro perfil ascendente. La Glorieta de Cuatro Caminos y la calles Bravo Murillo y Mateo Inurria pondrán las últimas rampas antes de afrontar un tramo un poco más benévolo por la calle Príncipe de Vergara. Tras el paso por Menéndez Pelayo y el Paseo Reina Cristina, a los atletas les esperan dos kilómetros finales en los que la du-

reza vuelve a hacerse presente, con las subidas por las calles Alfonso XII y O'Donnell.

DOMINIO AFRICANO

Una de las grandes incógnitas que rodea a la carrera que dará comienzo a las 9:30 de la mañana es si alguno de los atletas españoles o europeos serán capaces de poner el punto y final a los triunfos africanos de las últimas ediciones. Curiosamente, la última victoria de un corredor nacional se produjo en el año 2000, la última edi-

PEQUEÑA MALDICIÓN

Desde el año 2000, ningún atleta español ha logrado la victoria

ción en la que la prueba aún no era considerada como Media Maratón, ya que sólo constaba de veinte kilómetros. Mohammed Zouak fue el ganador.

Para intentar acabar con esa dinámica, el campeón nacional de maratón en 2011 y de medio maratón en 2009, Pablo Villalobos, encabeza a la delegación española en la que tampoco faltarán Iván Galán y Rachid Nadj. Todos ellos intentarán aprovechar la ausencia del campeón del año pasado, el keniano Eliud Kipserem, aunque deberán vigilar muy de cerca las evoluciones de atle-



La Puerta de Alcalá, testigo de lujo de la prueba GENTE

tas como Wilson Kiprotich Kebe- nei y los marroquíes Abderrahim El Asri y Youness Ait.

OTRO RETO MÁS ASEQUIBLE

Con el objetivo de que ningún atleta se quede fuera de esta experiencia, la organización ha vuelto a programar una prueba paralela cuya distancia es mucho más asequible y de la cual coge su

nombre: 5 kilómetros. En este caso, el parque de El Retiro servirá de eje, ya que el punto de partida estará fijado en la zona de la Avenida de Menéndez Pelayo. El Paseo Reina Cristina será el último paso antes de que los participantes se adentren de nuevo en el parque de El Retiro, donde deberán cubrir prácticamente la otra mitad del recorrido.

PRIMERA DIVISIÓN

La Liga, a la sombra de la Champions

P. MARTÍN

Con la mente puesta en la vuelta de los cuartos de final de la Liga de Campeones, el Real Madrid vuelve a comparecer este sábado (18 horas) ante sus aficionados para recibir al Levante. Sólo faltan nueve jornadas para el final del torneo de la regularidad y la distancia respecto al Barcelona no disminuye, por lo que el único aliciente que les queda a los blancos en la competición doméstica es alcanzar la segunda plaza. Teniendo en cuenta que su rival se mueve por la zona templada de la clasificación, la previa del partido entre blancos y granotas está marcada por la calma, un estado bien diferente al que presidió el partido de ida. Sobre el césped encharcado del Ciudad de Valencia, el Madrid logró sacar los tres puntos gracias a un gol de Álvaro Morata, aunque la noticia estuvo en el codazo que propinó David Navarro a Ronaldo y que acabó desembocando en una tangana en el túnel de vestuarios con Pepe y Ballesteros como protagonistas.

UN DERBI

A la espera de lo que suceda en este choque estará el Atlético de Madrid. Los rojiblancos juegan en la tarde del domingo (19 horas) un derbi en el campo del Getafe con el objetivo de meter presión a sus vecinos blancos y seguir preparando la gran cita que les espera hasta el cierre del curso: la final de la Copa del Rey que se disputará en el Santiago Bernabéu.

KARATE XXI EDICIÓN DEL VILLA DE MADRID

El punto de partida para ser olímpico

CHEMA PUENTE

Este domingo tendrá lugar una edición más del prestigioso Torneo de Karate Villa de Madrid, en su edición número XXXI. Más de treinta años, en los cuales la presidencia de la Federación Madrileña de Karate ha hecho gala de un esfuerzo que este año hará que en el tatami del coso taurino de Carabanchel vayan a estar presentes las mejores selecciones del Karate mundial. Japón, Turquía y equipo anfitrión España.

El escenario del Palacio de Vista Alegre, se vestirá con las mejo-

res galas, para recibir a los más de 15.000 niños que acudirán el domingo a presenciar la competición, de uno de los torneos de karate, más prestigiosos de cuantos se celebran en el mundo. Para Cristina Vizcaíno, "el Villa de Madrid es uno de los torneos, que como competidora, estás deseando que llegue cuanto antes, ya que se trata de una buena prueba, para saber cómo estás llevando el año, para afrontar restos mayores. Para todos los karatecas españoles el Villa de Madrid es una competición importante. Todos

queremos estar allí, y además es impresionante ver la cantidad de gente que acude, sobre todo los niños, que se fijan en las maneras de competir. Y para un karateca, tener la oportunidad de ver a Japón, es todo un referente".

GRAN OPORTUNIDAD

El presidente de la Federación Madrileña de Karate, Antonio Torres, afirmó en la presentación del torneo que "nuestro deporte, no puede dejar la oportunidad que se nos presenta ahora, en el caso de que Madrid sea sede olímpica,



Foto de la presentación del torneo LUIS LAVÍN

ya que de nuevo se vuelve abrir la puerta para conseguir el objetivo deseado por todos. Esta edición del Villa de Madrid, tiene que salir a la perfección, para que el

mundo del olimpismo tenga un referente más para fijarse en nuestra ciudad y en este deporte. El Villa de Madrid es sinónimo de competencia y espectáculo".

¿Problemas de humedad en su vivienda? En Acuasec® tenemos la solución

Averiguamos cuál es la causa de la humedad para aplicar el tratamiento específico y resolver el problema, ya sean humedades por condensación, capilaridad o filtraciones.

LA PRESENCIA DE HUMEDAD en su casa pone en peligro su bienestar, e incluso la salud de toda su familia

ACTUAR CONTRA LA HUMEDAD: UNA TAREA RESPONSABLE

Cuando observe manifestaciones en su vivienda de salitre, manchas negras en la ropa, paredes desconchadas, olor a hongos... ¡Es el momento de actuar! Cualquier problema de humedad que surja en su casa debe ser tomado muy en serio, por eso la mejor opción es acudir a un profesional especializado, ya que con frecuencia los propietarios caen en el error de intentar resolver el problema por sí mismos, siendo numerosos los fracasos, ocasionándoles numerosos gastos sin poder librarse del problema.



Nuestros laboratorios siempre a la vanguardia

EL PROFESIONAL ESTUDIA LAS CAUSAS DEL PROBLEMA

El profesional localiza el origen del problema y lo trata para eliminar sus efectos negativos. Ahora bien, las causas de un problema de humedad pueden ser complejas: subidas capilares, filtraciones de origen pluvial, condensación, fuga en una tubería que no se ha percibido... La presencia de humedad en su casa pone en peligro su bienestar, e incluso la salud de su familia. Los hongos y los ácaros constituyen una grave amenaza para los niños. En breve, la humedad puede realmente convertirse en un problema de salud; así pues, recurrir a un profesional es una necesidad, no un lujo.

LA HUMEDAD amenaza tanto a la estructura del edificio como a su contenido y sus ocupantes

PROPIETARIO, ES SU VIVIENDA LO QUE ESTA AMENAZADA

Usted tiene interés en tomarse en serio el riesgo que la humedad hace correr a su casa. Un simple indicio tiene todas las probabilidades de transformarse en un problema grave. Las manifestaciones en superficie constituyen con frecuencia el síntoma de un problema más profundo. La humedad, ya sea por capilaridades, por filtraciones en las paredes y revestimientos o por condensación, amenaza tanto a la estructura del edificio como a su contenido y a sus ocupantes: pudrimiento de la carpintería, deterioro de los muebles, etc. Se exponen simplemente a encontrarse una casa insalubre.

LA HUMEDAD, CAUSA DE AFECCIONES RESPIRATORIAS GRAVES

Se han realizado estudios científicos sobre adolescentes que sufren afecciones respiratorias, dando como resultado un 83% de asma, bronquitis asmáticas y bronquitis crónicas y un 87% de rinitis crónicas, que alcanzan a jóvenes que viven en habitaciones demasiado húmedas. De un 20 a un 30% de nosotros sufrimos alergias respiratorias, ¡dos veces más que hace 20 años!. Edouard Drouhet, jefe de



Problemas de humedades por capilaridad



Problemas de humedades por condensación

micología en el instituto de la Salud Pública Louis Pasteur, explica este aumento por nuestro modo de vida: "Vivimos más en el interior, en casa o en el despacho. Desde los años 60, tendemos a un exceso de aislamiento para no dejar escapar el calor y además no se airea suficientemente".

+ Información



www.acuasec.com

CASA HUMEDA, AMBIENTE INSANO

Miles de personas han solucionado sus problemas de humedad gracias a la intervención de los especialistas de ACUASEC. Cada año ACUASEC ejecuta innumerables obras con éxito y sana casas que, en otro caso, seguirían siendo nocivas para la salud de sus ocupantes.

Hasta 30 años de garantía en nuestros trabajos

MÁS INFORMACIÓN EN EL TELÉFONO GRATUITO 900 809 939

www.acuasec.com

Fran Perea y Manuela Velasco

Los dos actores protagonizan en el Matadero de Madrid la obra **Feelgood**, que refleja la realidad de nuestro país • Ilusión ante el primer proyecto que hacen **con su compañía**

“La obra muestra la desconexión absoluta entre el poder y la sociedad”

MAMEN CRESPO COLLADA
@mamencrespo

El escenario elegido para estrenar la obra **Feelgood** que han montado con su propia compañía es el Matadero de Madrid. Nervios, ilusión y muchas ganas son las sensaciones que tienen estos dos jóvenes actores muy reconocidos en nuestro país a pesar de su juventud. Fran Perea y Manuela Velasco visitaron la redacción de GENTE el día antes del estreno y charlaron sobre la obra, la actualidad y el cine. Estarán en Madrid hasta el 12 de mayo y después intentarán recorrer España. Por ganas e ilusión que no sea.

Al leer el argumento he tenido la impresión de que es un fiel reflejo de la actualidad.

Manuela Velasco (MV). Aunque parece que el texto está escrito ayer o esta mañana, la realidad es que la escribí Alistair Beaton en 2001, o sea que no está escrita por la situación que estamos viviendo, pero parece que sí.

Fran Perea (FP). La función habla de un discurso del presidente del Gobierno en el congreso de su partido y habla de cómo se manipula el lenguaje para que las palabras y los mensajes lleguen claramente a la gente. Se

ve la desconexión absoluta que hay entre el poder y la sociedad, a través de la risa, con lo cual es una buena manera de proponer una reflexión.

MV. Habla también de la profesionalización de la política. No

“Darle el Goya de Honor a mi tía Concha fue un honor y muy emocionante”

hay contacto con la realidad, de momento es un juego de estrategias para llegar al poder pero no basado en solucionar o arreglar nada sino en cómo manipulo lo que pasa para ganar.

FP. La realidad supera la ficción. **¿Cómo creéis que va a ser esta experiencia?**

MV. Está siendo una aventura extraña y apasionante, como una gymkhana.

Habéis creado vuestra propia compañía en tiempos complicados. Sois valientes

MV. No sé si es valentía, es sobre todo ganas. No sé si es tanto valentía como cabezonería.

¿Cuándo acabe la obra con qué os vais a dar por satisfechos?

MV. Para mí ya ha merecido la pena. Siempre trabajas para que la gente le interese lo que haces. A mí me gustaría que la gente

fuera al teatro, sería un logro estupendo. Y si encima salen satisfechos porque se lo van a pasar bien, porque la obra es divertida, estoy contenta.

¿Cómo os sentís ante el estreno en Madrid?

FP. Muchos nervios. El miedo a hacerlo mal es lo que te hace estar nervioso, yo creo que somos autoexigentes entonces una persona autoexigente quiere hacer bien su trabajo para sentirse a gusto con uno mismo y con el grupo, por responsabilidad y compromiso. Y hay nervios, y emoción también porque por fin llega el momento de después de un año de trabajo.

MV. Y también tenemos responsabilidad porque, en mi caso, es la primera vez que hago un trabajo en el que estoy involucrada en el cien por cien de

los aspectos. O sea que no es solo que te responsabilices de interpretar la función y de defender el texto, y el personaje. Aquí todos hemos trabajado en todo. Es nuestra criatura en todos los aspectos.

Fran te acabamos de ver en televisión en Luna, con una temporada que está sin finalizar. ¿Va a haber más?

FP. No va a haber más. Termina la próxima semana. No nos podemos quejar porque hemos hecho dos temporadas pero es una pena que una serie que ha superado los dos millones de especta-

dores no siga tanto por la gente que lo ve como por la gente que la hace, porque muchos se van al paro.

En Luna has vivido un romance con Macarena García, Goya a Actriz Revelación

FP. Se lo merece. Yo he trabajado estrechamente con ella y sé lo buena actriz que es.

Manuela también tu futuro inmediato pasa por la televisión. Formas parte del reparto de una nueva serie que emitirá Antena 3, ‘Galerías Vélvet’

MV. He leído el guión del primer capítulo, he hablado con compañeros que ya sé que están y que al parecer empezamos a finales de mayo.

¿Como fue tu paso por Aída, una serie con tantísimo éxito?

MV. Para mí ha sido todo un pri-

“No tenemos sólo la responsabilidad de defender el personaje y el texto”

vilegio estar allí y ver cómo trabajan mis compañeros y aprender de lo genial que lo hacen. Es alucinante que un grupo de personas que llevan tanto tiempo trabajando juntas, nueve años cada día haciendo los mismos personajes, defiendan cada capítulo con tanta frescura, como una cosa nueva.

En febrero le entregas a tu tía Concha Velasco el Goya de Honor. Supongo que fue un momento muy emotivo.

MV. A mí me sobrecogió un poco porque se lo podía dar cualquiera pero yo sé que ella quería que se lo diese yo y para mí fue un honor. Fue muy emocionante, porque se lo merece tanto.



TETUÁN: PINTURA**El color de Laura Rusiñol inunda el Eduardo Úrculo****REDACCIÓN**

El color es “lo más importante en mi pintura. A veces es tan contundente que me somete y me sorprende”. Bajo esta premisa llega Laura Rusiñol (Bagá, Barcelona) al Centro Cultural ‘Eduardo Úrculo’ (plaza Donoso, 5. Metro Ventilla), donde expondrá su muestra de pintura, ‘Materia y color’, hasta el próximo 3 de mayo, una exposición dominada por la abstracción.

La pintora y diseñadora catalana, afincada en Madrid desde 1974, plantea “un juego constante y siempre intenso de volúmenes y tonalidades, con la voluntad expresa de no dejar nunca indiferente al espectador”, tal y como explican desde la Junta Municipal. “No hace falta ser un especialista ni tampoco un entendido en arte; sus cuadros tienen tal fuerza que captan la atención de cualquiera”, señala Paloma García Romero, concejala presidenta del distrito de Tetuán.

BARAJAS: PINTURA**La Gran Vía, protagonista en la Terminal 2****GENTE/EP**

El aeropuerto de Madrid-Barajas acoge la exposición ‘Madrid impresiona’, obra del pintor Jesús Delgado de Robles, que recoge un total de 28 obras en óleo sobre lienzo. De temática basada en paisajes urbanos de Madrid, la Gran Vía es la principal protagonista en vistas prácticamente aéreas, aunque muestra en algunas de sus obras otros motivos como, por ejemplo, escenas de San Sebastián o diversas marinas. Delgado de Robles, arquitecto de profesión y autodidacta en el mundo de la pintura, define su trabajo como “impresionista”, aunque “hasta que no ves los detalles haya quien crea que es realismo”, explica. La muestra, situada en el pasillo que da acceso a la Terminal 2 del aeropuerto desde el Metro y desde el parking P2, podrá ser visitada por pasajeros y vecinos hasta el próximo 30 de abril.



Valentín, el pasado miércoles en el teatro del Hospital Niño Jesús de Madrid

“Gasolina” para “un coche viejo”

Así describe **Valentín Huerta** su ‘profesión’ actual, la de **cuentacuentos del distrito**, un entretenimiento que le da vida cumplidos **sus 85 años**

PATRICIA COSTA

norte@genteenmadrid.com

Ha pasado media vida ligado a la industria metalúrgica, como tornero mecánico. Nada que ver con la literatura o la escritura. Esa es su nueva profesión, la de cuentacuentos. Una profesión que descubrió hace una década y que ahora, a sus 85 años, no piensa abandonar. Su nombre, digamos artístico, es ‘el abuelito Valentín’, que es como se le conoce en la red (Elabuelitovalentin.blogspot.com.es), en los colegios del distrito, en sus centros de mayores e incluso en hospitales como el Niño Jesús.

De momento, este vecino de Hortaleza desde hace más de cincuenta años, natural de La Roda (Albacete), cuenta con una treintena de historias de su puño y letra, y ha sido atentamente escu-

chado por alumnos del Colegio Esperanza, del Ramón Pérez de Ayala, el San Miguel, la Escuela Infantil El Carmen de Manoteras, o el colegio Gaudem de Barajas. También por los mayores del Centro de Día El Querol, el Centro de Mayores El Carmen o el de Nuestra Señora de la Merced.

SU NIETA, LA INSTIGADORA

Y eso que a sus dos hijos, de niños, solía relatarles simplemente su infancia a modo de cuento, aquella época que le tocó vivir. Fue su nieta, que ahora cumple los 17, la que le pidió creatividad, historias nuevas para dormirse cada noche, lejos de Caperucita y El lobo y los siete cabritillos. “Con nueve años me dijo que escribiese las historias que le contaba cuando la cuidaba para guardarlas como recuerdo”, explica. Pero no son historias cualquiera, sino

que en ellas tienen especial protagonismo los animales y la naturaleza. “Me gusta relacionarlos con los niños, porque en los cuentos tradicionales siempre se les adjudica malas intenciones”, opina. Por ejemplo, su última obra, verídica, habla de una ardilla salvada por unos operarios tras caer del nido. “Es mi entretenimiento, me da vida, lo que me hace más feliz. Esos abrazos que recibo en los colegios funcionan como la gasolina que se le echa a un coche viejo para que ande más kilómetros”. Se emociona. No es para menos, habla de sus nietos postizos.

HORTALEZA**El ciclo V Siglos de Música vuelve a Sanchinarro****REDACCIÓN**

Madrid Sinfonietta Orchestra continuará este domingo en el Centro Cultural de Sanchinarro (12:00 horas) con el ciclo de conciertos y conferencias ‘V Siglos de Música’, iniciado el pasado mes de enero, “un paseo por la historia de la música de mano de grandes compositores, un recorrido por todos los estilos musicales desde el Barroco a nuestros días”, explican desde el centro cultural. El ciclo, dirigido a público infantil (en este caso de 0-3 años), incluye además “una serie de conferencias en torno a la temática de los conciertos a cargo de reconocidos profesionales del mundo de la música y de los propios protagonistas del concierto”.

Fundada por su director artístico y musical Manuel Tévar, Madrid Sinfonietta Orchestra fue presentada como Joven Orquesta “En Clave de Arts” en el Festival Internacional de Música de Segovia, en 2010. Integrada por 55 jóvenes músicos procedentes de todo el país y con sede activa en la Comunidad, la orquesta ha trabajado de forma poli-estilística toda clase de repertorios destacando siempre sus exigentes interpretaciones. Actualmente, Madrid Sinfonietta proyecta su temporada 2013 con actuaciones en España, Europa y Sudamérica. La entrada para este concierto cuesta 8 euros, 6 la entrada reducida.

Despacho López Navarro
ABOGADOS
 CIVIL - PENAL - FAMILIA
 - Divorcio - Herencia - Arrendamiento...
PRIMERA CITA GRATUITA
C/ Ríos Rosas 44A, 5º Madrid
91 536 37 26 - 607 998 759

EXPERIENCIA Y PROFESIONALIDAD
PARA QUE TÚ DECIDAS
 Centro Especializado y Acreditado. **ABORTO PROVOCADO.**

Salud integral de la mujer en todas las etapas de la vida.

CONSULTAS GINECOLÓGICAS:	UROLOGÍA:
- Revisiones ginecológicas.	- Vasectomía
- Patologías: del cuello del útero, mama y del suelo pélvico.	- Fimosis
- Diagnóstico y tratamiento de ETS (Enfermedades de Transmisión Sexual)	- Viagra
- Anticoncepción.	- Cialis
- Estudio básico de esterilidad.	
- Menopausia.	
- Cirugía ginecológica y mamaria.	

西班牙第一家合法流产诊所

dator clínica
 C/ Hermano Gárate, 4
 Telf.: 91 571 27 00
 www.clinicadator.com

TEATROS: SELECCIÓN DE LOS MEJORES ESPECTÁCULOS DE LA SEMANA**El coloquio de los perros**

El nuevo director del grupo Joglars se estrena con esta adaptación libre a partir de la novela de Cervantes. Los dos protagonistas son perros callejeros que pueden hablar durante una noche en la que reflexionan sobre la condición humana.

Teatro Pavón, hasta el próximo 28 de abril

**Tres**

Eneas Martínez dirige esta comedia de Juan Carlos Rubio en la que tres amigas (interpretadas por Vanesa Romero, Nerea Garmendia y María Ayuso) buscan el hombre ideal para convertirse en madres.

Teatro Alfíl, hasta el próximo 9 de junio

El Mago de Oz llega al Caser Calderón

Este teatro presenta una **nueva versión en formato de musical** de la clásica obra que hará disfrutar a toda la familia **desde el 6 de abril hasta el próximo 26 de mayo**

NATALIA CAMPOS
@natalia_camposr

Los más pequeños están de suerte ya que un nuevo estreno familiar llega a la capital. 'El maravilloso Mago de Oz' es el nuevo espectáculo que tendrá en cartel el Teatro Caser Calderón, desde este sábado día 6 de abril hasta el próximo 26 de mayo.

Todos aquellos que se acerquen a ver esta obra podrán disfrutar de una historia clásica con una nueva versión musical. Hace más de un siglo desde que Lyman Frank Baum escribiera el libro 'El maravilloso Mago de Oz' (1900), que años después se convirtió en una película musical que redujo su nombre a 'El Mago de Oz' (1939). En la nueva versión que se representará en Madrid el texto será obra de Miguel Murillo y Ferrán González se encargará de la parte musical.



EL ESCENARIO SERÁ EL VERDADERO MAGO Entre divertidos bailes y canciones se irán adivinando los diferentes escenarios que serán más o menos reales en función de la imaginación de cada espectador.

'EL LEGADO DE LA CASA DE ALBA' Hasta el 21 de abril

Una nueva pieza en CentroCentro

N.C.
La exposición 'El legado de la Casa de Alba' proroga su duración. Podrá visitarse hasta el próximo 21 de abril en CentroCentro.

La muestra ha cosechado un gran éxito que se refleja en el gran número de visitantes que han disfrutado de sus obras, que ascien-

de a 135.000 personas. Por este motivo, sus organizadores han decidido que esté abierta al público durante unos días más. Pero además, han decidido incluir en las piezas expuestas otra de las grandes joyas documentales de la Fundación Casa de Alba: el testamento del Rey Fernando El Cató-

lico. La reliquia se escribió en Madrid, en la provincia de Cáceres, el 22 de enero de 1516, un día antes de la muerte del Rey de Aragón y de Castilla, por tanto, es el último y definitivo testamento del monarca.

Esta pieza, que posee un incalculable valor documental, nunca antes había sido expuesta ante el público.

Considerada obra invitada de la muestra, se suma a las 150 piezas de las que el público ya podía disfrutar anteriormente.



Testamento de Fernando I

SALUD SEXUAL

BLANCA DE LAMO GUERRAS
TERAPEUTA DE PAREJA Y SEXUAL

Hábitos positivos

Este domingo pasado, de vuelta de las vacaciones de Semana Santa y en un atasco muy largo, estuve reflexionando sobre las condiciones que pueden hacer que una pareja triunfe o no. La receta para ello es desconocida para muchas personas, y es verdad que lo mismo que hace que una pareja vaya fenomenal puede hacer que otra se vaya a pique rápidamente, así pues todo dependerá de las personas que la formen. Eso sí, creo que existen condiciones que aplicadas en todas las parejas pueden ser positivas.

La primera es ser amable. Si acompañas una petición con un "por favor", una sonrisa y das las gracias, la convivencia será más fácil que si lanzas órdenes y tratas al otro como si fuera un subordinado. La segunda es disfrutar de momentos que tengáis para vosotros dos; es verdad que el tiempo falta, y más en las grandes ciudades, pero si os dais momentos de placer ese ritmo puede ser más llevable y podéis cargaros de energía para realizar vuestras obligaciones. En tercer lugar está hacer algo distinto una vez por semana, o, si tenéis muchas cosas que hacer, cada más tiempo. No hay que gastar mucho dinero, pero sí experimentar algo que se salga de la rutina, como puede ser ir a un museo si nunca vais o dar un paseo por la ciudad, redescubriendo lugares que nunca disfrutasteis juntos.

ELPLACERESNUESTRO.COM

Las Ventas se viste de luces en primavera

Con la participación en los festejos de toreros como **José Mari Manzanares, Castella, Morante de la Puebla o Perera** y reses de ganaderías como **Domecq o Victorino**

NATALIA CAMPOS
@natalia_camposr

Los aficionados a la tauromaquia ya pueden ir sacando sus agendas porque ya se conocen los carteles de las corridas que se celebrarán en la madrileña plaza de toros de Las Ventas esta primavera. Están programadas un total de 27 corridas de toros, 4 novilladas y 4 corridas de rejones y un festejo de recortes.

Los primeros en llegar serán los Festejos de la Comunidad de Madrid y preferia (1,2 y 5 de mayo), en los que Imanol Sánchez y Alberto Aguilar, entre otros, lidiarán a los toros.

Además, a principios del mes de junio (del 2 al 9) se celebrará la Feria del Arte y la Cultura taurina 2013, en la que algunos de los que saldrán al ruedo serán Manuel Jesús "El Cid", Diego Urdiales y Joselito Adame.

Además, en el marco de esta feria se celebra la 'Corrida Extraordinaria de la Beneficencia' (5 de junio), en la que los maestros Juan José Padilla, Morante de la Puebla y Sebastián Castella torearán a los animales de las ganaderías Toros de Valdefresno y Hnos. Fraile Mazas.

Asimismo, la feria se abrirá y se cerrará con dos corridas de rejones en las que, por ejemplo, se



Imagen de una corrida en las ventas

subirán a los caballos Álvaro Montes, Sergio Galán o Diego Ventura.

FERIA DE SAN ISIDRO

Pero sin duda, la feria más importante es la de San Isidro (que se celebra del 9 de mayo al 1 de junio). Contará con importantes figuras del toreo como El Fandi, Miguel Ángel Perera, Morante de la Puebla y José M. Manzanares. Tampoco faltarán las reses de las ganaderías más prestigiosas como Victorino Martín, Victoriano del Río o Domecq.

Esta feria incluye una jornada especial: 'La corrida de la Prensa' (22 de mayo). En ella participarán Manuel Jesús "El Cid", Iván Fandiño y Daniel Luque que se verán las caras con los astados de la ganadería Parladé.

Todas las corridas serán a partir de las 18.30 horas y los carteles podrán consultarse en la web www.las-ventas.com/noticia.asp?codigo=5123

400 PIEZAS Procedentes de 32 museos y colecciones

CaixaForum acerca la cultura mesopotámica a los madrileños

NATALIA CAMPOS

'Antes del Diluvio. Mesopotamia, 3500-2100 a.C.' es el nombre que recibe el último proyecto que la Obra Social 'la Caixa' presenta en CaixaForum Madrid. Esta muestra une en un sólo espacio 400 piezas procedentes de 32 museos y coleccionistas distintas y que normalmente sólo pueden verse por separado en partes del mundo muy distantes entre sí. Todas ellas están relacionadas con distintos aspectos de la cultura que se desarrolló en las llanuras fluviales del Tigris y el Éufrates en los milenios IV y III a. C.

Pero además, la exposición se complementa con otros materiales que ayudan a entender mejor la cultura mesopotámica, como

entrevistas filmadas y reconstrucciones en 3D, así como con obras de artistas contemporáneos y fotografías.

CICLO DE CONFERENCIAS

Por otra parte, para aumentar la difusión de conocimientos sobre la cultura mesopotámica se celebrará un ciclo de conferencias del 2 al 23 de abril. Las charlas harán un recorrido por el origen del mundo y de los hombres, y de su relación con los dioses, héroes y ancestros que forjaron a los habitantes de las marismas en la zona del delta del Tigris y el Éufrates.

Otra actividad es el 'Café-tertulia con las artes' para mayores de 60 años que invita a compartir impresiones tras ver la obra.

CON AURÉLIA THIERRÉE La nieta de Charles Chaplin

Murmurs en los Teatros del Canal

N.C.

Sin duda, Aurélia Thierrée heredó todo el talento de su abuelo, Charles Chaplin. En esta ocasión, Aurélia llega a Madrid para presentar su obra 'Murmurs', que podrá verse en los Teatros del Canal hasta el próximo domingo 7 de abril. En este espectá-

culo utiliza un magnífico despliegue escénico para establecer una relación entre la imaginación efímera y el concepto de teatralidad. El argumento gira en torno a una mujer que quiere empaquetar su vida en cajas de cartón y a partir de ahí surge el misterio.

duchamania.es
Líderes en reformas de baño y ducha

Cambie su bañera por ducha en 24h
LLAME YA AL 91 468 49 07

- Albañilería y fontanería
- Retirada de bañera y escombros
- Azulejos a elegir entre 30 modelos
- Plato de ducha de hasta 170cm
- Instalación e IVA incluidos en el precio
- Mampara no incluida

desde "OFERTA ECO"

690€

Rectangular, cuadrada, semicircular...

Adaptamos su ducha a sus necesidades.

Paseo del Molino, 6 - Madrid
info@duchamania.es • www.duchamania.es **91 468 49 07**

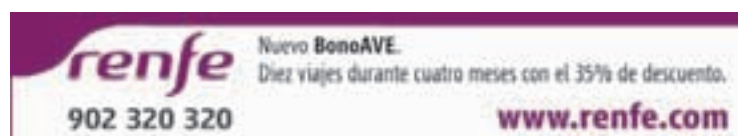
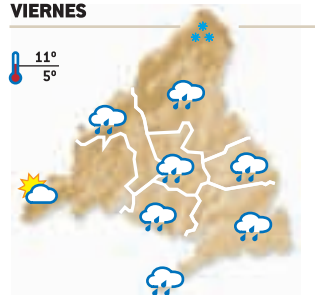
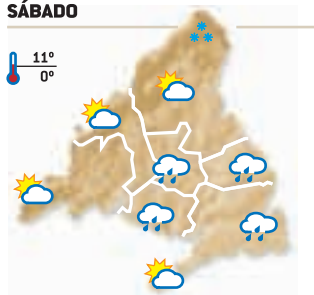
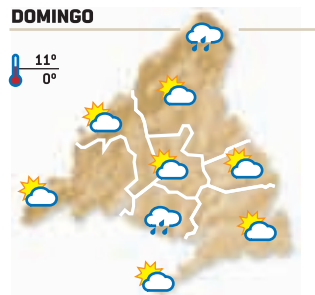
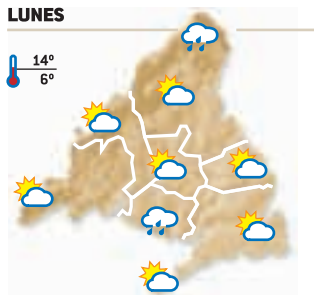
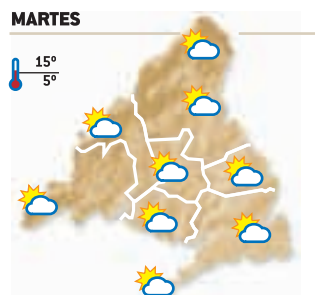
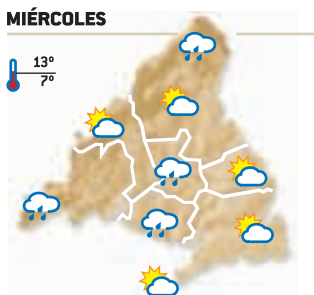
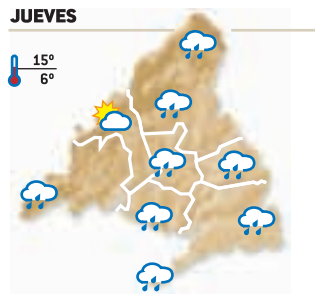
**EL TIEMPO****VIERNES**11°
5°**SÁBADO**11°
0°**DOMINGO**11°
0°**LUNES**14°
6°**MARTES**15°
5°**MIÉRCOLES**13°
7°**JUEVES**15°
6°**NIVEL DE AGUA EMBALSADA****89,36%**

Nivel medio de los embalses del Canal de Isabel II en la Comunidad de Madrid

Canal de Isabel II gestión

**OCIO & CULTURA MADRID****Conciertos, exposiciones, musicales, espectáculos infantiles y mucho más llenan la programación cultural de la capital esta semana****Infantil****La corte del bufón Tontete****Teatro Auditorio Casa de Campo**

La compañía de teatro Narea es la encargada de poner en marcha este espectáculo que se representa todos los sábados y domingos hasta el 14 de abril. En esta obra se cuenta una historia original a través de canciones que entonan tanto los actores como las marionetas, todo ello sin olvidar que los más pequeños interactúan en la función para así estimular su creatividad y aumentar la diversión.

El patio de mi casa**Cine Callao**

Hasta el próximo 14 de abril, tres ex miembros del conocido espectáculo infantil CantaJuegos se han unido para crear el espectáculo 'El patio de mi casa'. Los tres protagonistas comparten un patio en el que vivirán mil aventuras mientras cantan las canciones infantiles más típicas y se divierten jugando a la pelota, la comba o diciendo trabalenguas. Esta obra se sirve del humor para crear una complicidad con el público.

Arte**Hiperrealismo 1967-2012****Museo Thyssen-Bornemisza**

Todos los amantes de la pintura que visiten esta exposición hasta el 9 de junio, podrán hacer un recorrido por este movimiento pictórico que surgió en EE.UU. a finales de la década de los años 60. La muestra, toma como punto de partida la fotografía y cuenta tanto como con obras de los grandes maestros americanos de la primera generación, como de continuadores de la técnica hiperrealista en Europa y de artistas de generaciones posteriores.

Paul Klee: maestro de la Bauhaus**Fundación Juan March**

Esta exposición, que está abierta hasta el próximo 30 de junio, recorre la teoría y la práctica artística del pintor alemán a través de 137 obras, entre pinturas, acuarelas y dibujos, realizados entre 1899 y 1940, además de casi un centenar de manuscritos de las notas de las clases de Klee en la Bauhaus, que representan cada uno de los 24 capítulos que componen sus textos.

Jugada a 3 bandas Puerta del Sol

Llega a Madrid la tercera edición de esta feria que se celebra del 6 de abril hasta el 28 de mayo y que tiene como objetivo ser una cita donde se encuentren los principales actores del mundo del arte: comisarios, creadores y galeristas.

Teatro**Eva's Show****Teatro Alfil**

Hasta el próximo 25 de abril se puede disfrutar en Madrid de esta obra cómica que cuenta la historia de Eva, una joven que una noche en la ciudad descubre que su ex, Adán, piensa casarse al día siguiente. La característica más original de esta actuación es que, durante la función, el público decide votando cuál quiere que sea el desenlace.

Ópera**Don Giovanni****Teatro Real**

El moscovita Dimitri Cherniakov dirige esta obra pero también es el responsable de la escenografía y el vestuario de esta versión de la conocida ópera de Mozart que se representa en una sola habitación, en el salón de una casa, pues todos los personajes, salvo el propio libertino, pertenecen a una misma familia. Se

**'Ay, Carmela' una nueva versión en forma de musical**

El 10 de abril se estrena esta obra protagonizada por Inma Cuesta, Javier Gutiérrez y Marta Ribera quienes representan a Carmela, Paulino y Gustavete, tres trovadores que actúan para el bando republicano durante la Guerra Civil Española. Cansados de pasar penalidades en el frente deciden dirigirse a Valencia, pero por error acaban en la zona nacional y correrán serio peligro al ser hechos prisioneros.

escenificará en la capital hasta el próximo 24 de abril.

Conciertos**Rossana Taddei****Sala Clamores**

El próximo lunes 8 de abril, a partir de las 21.30 horas, los

madriños podrán bailar al ritmo de la cantante uruguaya, que vuelve a nuestro país con un ritmo muy original: el MINIMALmambo. En este concierto presentará sus últimos trabajos, una nueva versión de temas anteriores, con una mezcla de estilos que van del rock al jazz pasando por el folclore latinoamericano.

Falete**Teat. Federico García Lorca**

Este cantante, que lleva la música en la sangre ya que desciende de uno de los componentes del grupo de sevillanas Cantores de Híspalis, actuará en la capital este sábado día 6 de abril, a partir de las 20 horas en este auditorio de Getafe, para presentar su último disco, titulado 'Sin censura', en el que encontramos estilos muy variados, como boleros, rancheras y canción melódica.

Juan Magan**Palacio Vistalegre Arena**

'Me enamoré' es el título del nuevo trabajo de este DJ, compositor, letrista y cantante. Lo presentará en el concierto que dará en Madrid este sábado día 6 de abril, a partir de las 21.30 horas, y en el que, sin lugar a dudas, hará bailar a todos sus fans.

Sidonie**Teatro Lara**

Este grupo de origen barcelonés famoso por su formato naïf y por ser uno de los más famosos representantes del pop español tiene un nuevo trabajo en la calle, titulado, 'El fluido García' del que todos sus fans podrán disfrutar el próximo jueves 11 de abril en la capital, a partir de las 22 horas.

LIBROS: SELECCIÓN DE LA SEMANA**Espía de Dios**

Juan Gómez-Jurado
ED. Planeta



Un centenar de cardenales se reúnen para elegir al nuevo Papa. Entonces, dos de ellos aparecen asesinados siguiendo un macabro ritual y la psiquiatra criminalista Paola Dicanti, deberá atrapar a un asesino en serie.

La Liga. Hijo del hielo

Sherrilyn Kenyon
ED. Esencia



Devyn Kell siempre había sido un fiel servidor de la Liga. Pero cuando descubrió que sus traiciones le estaban costando la vida a gente inocente, se negó a aceptar ese sistema y ahora tiene que luchar por sobrevivir.

La lista de los nombres olvidados

Kristin Harmel
ED. Martínez Roca



La abuela de Hope le da una lista con los nombres de varias personas que debe encontrar. Para ello, tendrá que viajar a París y reconstruir el pasado de su abuela.

Plenilunio

Antonio Muñoz Molina
ED. Booket



Un inspector de policía que tiene que investigar un horrible crimen, se obsesiona por encontrar una señal que distinga al asesino entre la población. Pero además, en torno al inspector, varios personajes proyectarán sus secretos.

Sacrificio a Mólek

Åsa Larsson
ED. Seix Barral



Una mujer aparece asesinada en su casa y su nieto ha desaparecido. La fiscal del distrito, Rebecka Martinsson, es retirada del caso y decidirá investigar lo sucedido por su cuenta. Para ello, tendrá que buscar en el pasado de los personajes.

PARA INSERTAR UN ANUNCIO EN GENTE EN MADRID LLAME AL

91 548 02 63
91 541 20 78

ÍNDICE DE SECCIONES

- 1. Inmobiliaria
- 4. Enseñanza
- 8. Serv. Profesionales
- 12. Líneas 803
- 2. Empleo
- 5. Animales
- 9. Varios
- 13. Esoterismo
- 3. Hogar
- 6. Informática
- 10. Terapias y masajes
- 11. Rel. Personales

La recogida de anuncios para la edición de la semana será hasta las 15:00 horas del Lunes. Gente en Madrid no se responsabiliza de la procedencia, ni de la veracidad de los anuncios breves, y se reserva el derecho de modificar el emplazamiento de los anuncios breves así como su publicación o no en caso de no cumplir con las condiciones. // El coste de la llamada a los 807 es de 1,21€/min. desde red fija y 1,57€/min. desde red móvil. I.V.A. Incluido.

Otras ediciones:

Brugos	807 505 132
Barcelona	915 412 078
León	807 517 310
Logroño	807 505 794
Palencia	807 505 781
Santander	807 505 779
Valladolid	807 517 023

¡DINERO YA!

REUNIFICACIONES

Si paga demasiado todos los meses y le empieza a resultar asfixiante, llámenos. En Gestiban, le hacemos un estudio gratuito de su situación y le asesoramos en como gestionar su economía de una forma más acorde a los tiempos que vivimos.

www.gestiban.com

ASNEF - RAI

Si su nombre aparece en uno de estos registros de morosidad, llámenos. Nos encargamos de las gestiones necesarias para cubrir sus deudas.

EMBARGOS

En estos casos, la rapidez y eficacia reinan. Llevamos 20 años cancelando embargos y paralizando subastas. Su caso en 48 h, estará solucionado.

LIQUIDEZ

Si necesita liquidez para lo que sea, llámenos y le ofreceremos las mejores condiciones del mercado en dinero inmediato, ¡carencia de hasta 3 años!

GESTIBAN **TELÉFONO GRATUITO** **900 649 100** **PARA LO QUE NECESITE**

Pza. Castilla 3 - Planta 19. Madrid.

Estudiamos su situación. Llámenos y relájese.

ALINA. MASAJISTA. RELAJACIÓN TOTAL. VOY DONDE ESTÉS (HOTELES/ DOMICILIOS/ OFICINAS). 70€ TAXI INCLUIDO. VISA. 610093249.

AMIGA Canaria. Zona Cuzco. 627727333.

ANA MASAJISTA SENSITIVA. 603343029.

ANGÉLICA. 18 años. Valdeacederas. 620326543.

ATOCHA 20. 602457035.

CAPITÁN Haya. Masaje completo. 30€. 626282643.

CARLA. MASAJISTA PROFESIONAL. HOTELES/ DOMICILIOS. 70€. TAXI INCLUIDO. VISA. 600095042 / 913666960.

CAROLINA. MASAJE RELAJANTE. METRO LISTA. 914023144.

CARPETANA. Celeste. 690877137.

EMBAJADORES. Masajes sensitivos. 914676996.

GABRIELA. 19 AÑOS. MEJICANA. MASAJES DOMICILIO. MADRID/ ALREDORES. ECONÓMICOS. 24 HORAS. 618200378.

GRAN VÍA. MASAJES. 915426871.

LAURA. Masajes. Vistalegre. 690877137.

MASAJE COMPLETO DONDE ESTÉS. 24 HORAS. 652416551.

MASAJES ESPECIALES. 603234274.

MASAJES SENSITIVOS. 686425490.

MASAJES. Ardientes. Madurita. 669400555.

MORENA. 30€ MEDIA HORA. MÓSTOLES. 637260976.

MÓSTOLES SARA. 630565960.

NECESITO señoritas. 655230099.

ORIENTALES. Masajes. 35€. Avenida Albufera. 603252202.

PARLA. ESPECIALES. RELAJANTES, SENSITIVOS. 635312216.

PLAZA Castilla. Masajes relajantes. 30€. 653066653.

PLAZA CASTILLA. MASAJES RELAJANTES. 917339074.

QUINTANA. MASAJE SENSUAL. 671404891.

SENSITIVO, RELAJANTE. GOYA. 914023144.

TETUÁN. Masajes relajantes. 911525859.

VISTALEGRE. Argentina. Masajes. 914617809 690877137.

Necesitamos

PEONES Y OFICIALES

PARA INICIAR CONSTRUCCIÓN OBRA NUEVA

INTERESADOS LLAMAR AL: **672 714 869**

VENDE COMPRA CAMBIA BUSCA... ENCUENTRA

ANUNCIOS CLASIFICADOS LLAMA AHORA

Gente 91 541 20 78

MAGIA NEGRA - VUDÚ BELÉN Y EDÚ

PODEROSOS BRUJOS - AMARRES ETERNOS

¿Quieres que tu pareja sea sólo para ti? ¿Quieres que no te engañe ni te desprecie? ¿Quieres dominarlo y enloquecerlo de pasión?

AMOR - TRABAJO - SUERTE - NEGOCIOS

VIDENCIA ESPÍRITISMO **679 987 014** **646 253 604**

Te ayudaremos. Nuestros trabajos son potentes e infalibles. Solucionamos cualquier problema. Comience su trabajo en el acto desde cualquier lugar con una llamada o email.

powerososbrujos@hotmail.com

Maestra Chamana Chalana

La bruja del amor y la felicidad

¿CANSADO DE SUFRIR POR AMOR NO CORRESPONDIDO?

¡Basta ya de perder tiempo y dinero! AMARRES - RECUPERE LA FELICIDAD

En sólo 72 horas recupero a tu ser amado. Pensará en tí día y noche. Él o ella regresará en busca de pasión. Experta en uniones de pareja. Puedo hacer posible lo imposible.

AMOR - DINERO - TRABAJO - SALUD ESTUDIOS - NEGOCIOS 100 % EFECTIVO **TODO 50€**

674 484 207 PRIMERA CONSULTA POR TELEFONO GRATIS

AUTÉNTICO VIDENTE AFRICANO

Maestro Mamadou resuelve cualquier tipo de problema con rapidez.

Amor, recuperación de pareja, amarres, atracción pasional, endulzamiento, Alejar malas influencias, suerte en los negocios, trabajos, estudios, azar. Quito mal de ojo y maleficios, Potencia la sexualidad.

TRABAJO SERIO Y EFICAZ RESULTADOS EN 3 A 7 DIAS **914 743 635** **699 615 558**

EMBAJADORES Pº Sta. María de la Cabeza 74, 6º

¿Basta de fracasos y abandonos no mas sufrimientos

Taykunta

ÚNICO QUE REALIZA RITUALES Y SORTILEGIOS EN TU PRESENCIA

AMOR, TRABAJO, DINERO, SUERTE, PROSPERIDAD... Poderosos amarres de amor y dominio para cualquier sexo, sólo con el nombre o foto consigue una unión perpetua.

PREDICCIONES INMEDIATAS **697 649 611**

GARANTIZO 1º RESULTADOS Y DESPUÉS PAGAS

llame ahora y gane una tirada de tarot gratis

REENCARNADA SACERDOTIZA HECHICERA DEL AMOR

Samanta MAESTRA DE AMARRES MILAGROSOS HACE POSIBLE LO IMPOSIBLE

Si tu pareja no te quiere, te desprecia o te ha abandonado no dejes que tu relación sentimental se destruya. El Vudú Blanco puede dominar el amor más difícil, sin tener ningún efecto negativo, recuperando el deseo y la pasión.

SÓLO ACEPTO EL PAGO SI ESTÁS CONFORME CON MI TRABAJO **FONO CONSULTA GRATIS 24 H. 677 131 129**

Samanta pacta con poderosos espíritus. Soluciones personalizadas para cada caso. Si eres practicante de magia, tarotista, vidente... y has hecho un ritual que te ha salido mal, contactame, rectifico trabajos mal hechos por otros.

1. INMOBILIARIA

1.2. Alquiler pisos

1.2.1. Oferta

325- 450€. Apartamentos- estudios. 653919652.

400€. Alquiler piso 2 dormitorios. 915433763.

440€. Alquiler piso 3 dormitorios. 653919653.

CARABANCHEL. 2 dormitorios 400€. 914312880

EMBAJADORES. 3 dormitorios. 450€. 914312897

ESTUDIO amueblado. 300€. 618279469

ESTUDIO- apartamento. 300€-400€. 636798929.

1.3. Habitaciones

1.3.1. Oferta

FUENLABRADA, habitación doble/ sencilla. 230€ gastos incluidos. 649082350.

FUENLABRADA. Habitaciones junto Renfe y Metro. 200€. 650130982.

ABOGADOS ECONOMICOS

1ª CONSULTA TELF. GRATUITA

CIVIL, PENAL, LABORAL, FISCAL Y EMPRESAS

609 250 828

PRECISAMOS EMPRESA SEGURIDAD. CUALQUIER NACIONALIDAD. OFRECEMOS FORMACIÓN TITULO VIGILANTE- GRADUADO EN ESO. 914291416 / 914291400.

BUSCAS INGRESOS. 918273901.

EMPRESARIO NECESITA SEÑORITA COMPAÑÍA INTERNA, JOVEN, CARIÑOSA, LIBERAL. 1200€. 657539413.

HAZTE SOCORRISTA. OBTEN CARNET PROFESIONAL. 913690029.

Se precisa personal en **ALMACEN** para recepción, descarga y reposición de mercancías

638 422 816

NECESITO personas. Empresa de alimentación. Entrevistas. 633570072 / 655645545.

OFREZCO ayuda mensual, 6.000€ a chica/ mujer. No importa físico. Compruébalo. 636114221.

PARTICULAR, requiere Ingenieros. Diferentes especialidades. Emprendedores, edad 20/33 años. Trabajo en proyectos. Contactar. 649236308. Horario comercial.

SECURITAS Direct. Buscamos comerciales para toda la provincia de Madrid. Contrato con alta en ss. salario fijo y comisiones. Interesados envíen currículum a: seleccion.madridsur@securitasdirect.es

WWW.INGRESOSEXTRAS.INFO. ASESORES. TIEMPO PARCIAL. HOSTELERA, PELUQUERÍA, NUTRICOSMETICA. 918273901

2.2. Demanda

BUSCO trabajo como interna o externa. 699123132.

SEÑORA responsable busca trabajo para jueves/ domingo. Suplencias/ cualquier tarea hogar. 660159450.

4. ENSEÑANZA

4.1. Formación

4.1.1. Oferta

INGLÉS. Leganés. Económico 916873161.

MATEMÁTICAS, clases particulares. 916824229 / 609950972.

PORTUGUÉS. Empresas. 666161898.

8. SERVICIOS PROFESIONALES

8.1. Reformas

8.1.1. Oferta

COBRO la voluntad. Ángel, pintor español. Experiencia. Limpieza. 651556230.

MÓSTOLES Fontanero, calefactor. ¡Económico!. 605370145.

8.2. Abogados

8.2.1. Oferta

ABOGADO: DESAHUCIOS, RECLAMACIONES CANTIDAD, DESPIDOS, DIVORCIOS, COMUNIDADES PROPIETARIOS. CONSULTA GRATUITA. 689397188.

9. VARIOS

9.1. Oferta

COMPRO discos. 693615539.

COMPRO juguetes antiguos, Mádelman, Scalextric, trenes. 653017026.

COMPRO juguetes antiguos. 607713684.

10. TERAPIAS Y MASAJES

10.1. Terapias

10.1.1. Oferta

CAMBIA hábitos alimenticios. Programa nutricional. Javier 618853567

10.2. Masajes

10.2.1. Oferta

¡ESPAÑOLA!! Supermasajes. Recibo sola. Avenida América. 608819850.

¡MADRILEÑA! Alcalá 702. 603151596. Permanentemente.

30€ MEDIA HORA. ELENA. DESPACIO Y TRANQUILIDAD. DISCRETA. MÓSTOLES. 603246661.

ALBERTO ALCOCER. MADURITA, SOLA, DISCRETA. 605442152.

Gente digital

- Toda la información de tu ciudad
- Actualizada diariamente
- A tan sólo un click

www.gentedigital.es

La banca empieza a adjudicar alquileres a los desahuciados

Datos El precio del contrato del alquiler oscila entre los 150 y los 400 euros

REDACCIÓN
@gentedigital

Las entidades financieras que aportan inmuebles al Fondo Social de Vivienda (FSV) destinado a alquileres entre personas que han sufrido un desahucio a partir de 2008, han comenzado esta misma semana la asignación de los primeros pisos entre los solicitantes. Durante el mes de marzo los bancos han ido recibiendo las solicitudes de los interesados en un alquiler. Se trata de un proceso en el que han colaborado los servicios sociales de los ayuntamientos y diputaciones. Una vez concluyan sus análisis comenzarán a adjudicar las viviendas.

La comisión de coordinación y seguimiento del Fondo, en la que están presentes miembros de varios ministerios, municipios, ONG y entidades financieras, se reunirá la segunda semana de abril para conocer los primeros datos. Los contratos de alquiler, cuyo precio oscila entre 150 y 400 euros mensuales, se deben firmar antes del 15 de mayo y durarán dos años.

CONDICIONES

Las personas que se pueden acoger a estos términos deben haber sido desalojadas de su residencia habitual después del 1 de enero de 2008, tener ingresos familiares inferiores a tres veces el Iprem (1.597,53 euros) y cumplir alguno de los supuestos de vulnerabilidad. Se considera dentro de este colectivo a familias numerosas,



El Fondo Social de Vivienda adjudica desde esta semana alquileres a desahuciados

Este alquiler está destinado a personas desahuciadas a partir del año 2008

Podrán acogerse a este programa de alquiler los colectivos más vulnerables

unidades familiares monoparentales con dos hijos o más, con algún menor de tres años a su cargo, con personas con una discapacidad superior al 33 por ciento o dependencia que incapacite permanentemente para trabajar y algunos supuestos de violencia de género. También dentro de este sector están incluidos deudores en paro que hayan agotado la prestación, unidades familiares en las que convivan con el deudor una o más personas unidas al titular de la hipoteca o a su cónyuge por vínculo hasta el tercer grado de consanguinidad y que estén en situación de discapacidad, dependencia o enfermedad grave, así como aquellas en las que exista una víctima de violencia de género. Cataluña, la Comunidad Valenciana y Andalucía son

las comunidades autónomas con más inmuebles incluidos en el fondo. En total, este escaparate cuenta ya con algo más de 5.000 viviendas, una cifra inferior a la prevista inicialmente. Las entidades financieras han incorporado al fondo 1.093 pisos ubicados en Cataluña (21,6 por ciento del total), y 1.086 en Valencia (21,5 por ciento).

A continuación, figuran Andalucía, con 859 inmuebles (17 por ciento); Madrid, con 402 pisos (7,9 por ciento); Murcia, 263 (5,2 por ciento); y Castilla-La Mancha y Castilla y León, con 240 y 214 viviendas, respectivamente, que suponen algo más del 4,5 por ciento del total en cada caso. Del total de viviendas, 1.345 inmuebles, el 26,6 por ciento del total, está ubicado en capitales de provincia.

TRAS LA SENTENCIA DEL TS

Inyección de 30 millones de euros para reflotar Valdebebas

REDACCIÓN

Para contrarrestar las consecuencias de la sentencia dictada en septiembre por el Tribunal Supremo, anulando las actuaciones urbanísticas del Ayuntamiento en una veintena de puntos, entre ellos Valdebebas, el Consejo Rector de la Junta de Compensación de este desarrollo ha acordado emitir una derrama de 30 millones de euros para continuar con la gestión urbanística, una derrama cuyos gastos serán asumidos de forma generalizada por los propietarios originales del terreno. Se pretende así capear las dificultades surgidas en las ventas y en la obtención de recursos para cumplir sus compromisos, y que Valdebebas continúe siendo un referente en el panorama inmobiliario nacional. En estos momentos, el desarrollo cuenta con 4.000 viviendas en construcción y sus obras de urbanización se encuentran en un estado muy avanzado.

REVISIÓN DEL PGOU

El Palacio de Cibeles acogerá el viernes 12 de abril un pleno extraordinario con el que se pretende aprobar el avance de la revisión parcial del Plan General de Ordenación Urbana de 1997, con el fin de resolver y subsanar aquellas deficiencias encontradas por el Supremo. La sentencia sostiene que no se había justificado suficientemente en el Plan General de 1997 la pérdida de valor de la protección del suelo al pasar de especialmente protegido a urbanizable. La Junta de Gobierno celebrada el pasado 14 de febrero aprobó un documento con el que se inició el primer periodo de alegaciones del avance de la revisión parcial del Plan General de 1985 y la modificación del Plan de 1997.

Ayuda para las familias sin casa

El BBVA dará 400 euros al mes a los sectores más vulnerables

GENTE

Los clientes del BBVA que, desde el 1 de enero de este mismo año, han perdido su única vivienda en un proceso judicial instado por el banco, podrán acogerse a un programa de asistencia económica y laboral promovido por la entidad en colaboración con la Fundación

Adecco. Los más vulnerables -familias numerosas, con hijos pequeños, con personas de edad avanzada, o discapacitados- podrán optar a recibir hasta 400 euros mensuales durante un periodo de dos años, y la cuantía de la ayuda será la mitad de esta cifra para los hogares que no cumplan

estas condiciones pero que se han quedado sin casa por carecer de ingresos.

Si un miembro de la familia acogida al programa encuentra un empleo temporal, la ayuda económica se paralizará, para reactivarse en el momento en que el contrato finalice.

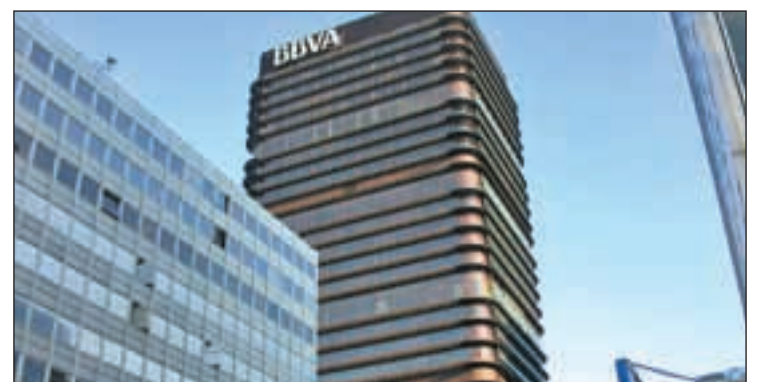

El BBVA dará dinero a aquellas personas que se han quedado sin casa

BBVA VIVIENDA



ANIDA

**tu
precio**

**Elige tu casa
y haz tu oferta.**

Y además, con la financiación hasta el 100% de BBVA.

bbvavivienda.com - 902 57 57 00

BBVA Vivienda marca licenciada a BBVA Servicios S.A.U. Promoción ofrecida por BBVA Servicios S.A.U. Inmuebles comercializados por el propietario indicado en cada inmueble. Financiación ofrecida por Banco Bilbao Vizcaya Argentaria S.A. sujeta a las condiciones habituales de aprobación. Condiciones de financiación de BBVA exclusivas para compradores de viviendas publicadas en bbvavivienda.com válidas hasta 30/04/2013. Financiación de hasta el 100% del valor de compra siempre que no supere el 100% del valor de tasación. Los inmuebles incluidos en la campaña "tu precio" son exclusivamente los señalados mediante el icono de la campaña en la ficha del inmueble en la web bbvavivienda.com. El importe de la oferta realizada no incluye los impuestos aplicables ni los gastos derivados de la formalización de la operación, en su caso. Esta campaña será válida hasta 30 de Abril de 2013 y no es acumulable a otras campañas, promociones y ofertas. Los empleados de ANIDA OPERACIONES SINGULARES, S.A.U. o de cualquier sociedad que forme parte de su grupo de empresas, están excluidos de la presente campaña, no pudiendo participar en la misma. Toda la información relacionada con la promoción "tu precio" está disponible en https://www.bbvavivienda.com/buscador/disclaimer_procedimiento.jsp

Sanitas

SANITAS RESIDENCIAL

RESIDENCIA PARA MAYORES

PROMOCIÓN EXCLUSIVA PARA ESTANCIAS CORTAS

PROMOCIÓN EXCLUSIVA*

5 días por el precio de 4 / **9 días** por el precio de 7 / **15 días** por el precio de 11

- Programas de actividades adaptados a todos los niveles de dependencia.
- Cuidados específicos para personas con demencia.
- Servicio de fisioterapia y rehabilitación.

Ven a conocernos:

Residencial El Yaso Rodríguez Marín, 57 28002 Madrid	Residencial Mirasierra Cruza, 40 28034 Madrid
Residencial Arturo Soria Arturo Soria, 146 28043 Madrid	Residencial Alameda de Osuna Pl. Alameda de Osuna, 80 28042 Madrid

902 559 378
sanitasresidencial.com

*Válido desde el 15 de marzo de 2013 hasta el 15 de abril de 2013. Plazas limitadas según disponibilidad, únicamente para nuevos ingresos. El precio varía en función del nivel de dependencia y el tipo de habitación. No acumulable a otras promociones.

LAMPARAS G ILUMINACIÓN

www.lamparasg.com

Calidez e iluminación para tu hogar

Avda. de los Pirineos, 7 (A-1, Salida 19)
San Sebastián de los Reyes - Madrid

91 652 28 40