

# Gente

AÑO 8, NÚMERO 280  
12 - 19 ABRIL 2013

madrid

Fuenlabrada

## Victoria propone rebajar un 12,6% la financiación del sueldo de las BESCAM

La negociación continúa tras la reunión del alcalde y el consejero • El Consistorio destaca la discrepancia sobre los datos de plantilla PÁGS. 2 Y 10



### Darse un gusto solidario y apoyar al hostelero

Siete restaurantes fuenlabreños ofrecen menús de gran calidad a 15 euros con un fin solidario, ya que un euro de cada comida se destinará al comedor social La Casita. La iniciativa Fuenlabrada Gourmet Date un gusto solidario, que se realizará hasta el 4 de mayo, pretende, al mismo tiempo, revitalizar el sector de la restauración, muy afectado por la crisis económica y la Ley Antitabaco.

PÁG. 12

ABIERTO 365 DÍAS DEL AÑO DE 8 A 21:30 HORAS

**CASH HIPER VECINO**  
MAYORISTA DE ALIMENTACIÓN Y HOSTELERÍA

**¡PRECIOS SIN COMPETENCIA!**  
¡VEN A VERNOS! ESTAMOS EN:

Eduardo torroja, 9 (Pol. Ind. Butarque) 28914 Leganés (Madrid)  
Telf.: 91 685 17 93 - 91 828 57 36  
www.vecinos1.com | pedrozhang06@gmail.com

Soluciones para su Empresa y para su hogar

**Folder**  
Líder en papelería

**Material Escolar y de Oficina**

Variedad y calidad a los mejores precios

C/ Castilla la Nueva, 24  
FUENLABRADA  
fuenlabrada@folder.es

T. 916 097 054  
www.folder.es

**CENTRO ÓPTICO SOCIAL**  
La Óptica del Pensionista

Según su Pensión  
**GAFAS GRADUADAS**  
desde **12€**  
¡VENGA A COMPROBARLO!

17 ópticas propias y 6 colaboradoras a su servicio.  
Infórmese en la más próxima.  
www.centroopticosocial.com 91 594 02 67

POLÍTICA PÁG. 10

**El Foro de las Ciudades estudia el Estado de Bienestar**

EDUCACIÓN PÁG. 11

**Piden FP para llenar las aulas vacías del colegio Julio Verne**

iGente TIEMPO LIBRE Pág. 16



**Merche: "Siempre intento disfrutar de lo bueno y sacar una sonrisa de lo malo"**

**ivissa**  
reformas integrales para el hogar

¡Nuevo! ALCORCÓN:  
C/ Princesa Doña Sofía, 3 Local 2  
Telf.: 91 612 46 93 - 674 294 054

MÓSTOLES:  
C/ Pintor Ribera, 3 Posterior  
C/ Simón Hernández, 19  
Telfs.: 91 664 36 60 - 91 664 53 25  
Móvil: 651 185 951

**OFERTAS DE PISO COMPLETO CON PRIMERAS CALIDADES desde 18.900€**

<b>REFORMA BAÑO COMPLETO desde 1.999€</b>	<b>PLATO DE DUCHA</b> Con mampara de cristal 6mm <b>TODO por sólo 999€</b>	<b>ALUMINIO Y PVC</b> Ventana de aluminio abatible, Rotura puente térmico, lacado blanco, doble acristalamiento y persiana con instalación. <b>¡SOMOS FABRICANTES!</b> Desde <b>530€</b>	<b>CARPINTERÍA DE MADERA</b> Tarima laminada en AC4 totalmente instalada con rodapié incluido. <b>¡SOMOS FABRICANTES!</b> <b>22€/m²</b>	<b>PINTAMOS SU PISO</b> Desde <b>400€</b>
<b>REFORME SU COCINA</b> Fontanería + Electricidad <b>2.390€</b>	<b>OFERTAS MUEBLES DE COCINA</b> <b>¡SOMOS FABRICANTES!</b> <b>LOS MEJORES PRECIOS</b> Todos los modelos			<b>FONTANERÍA</b> Gas, calefacción, averías, desatracos sin obra <b>INSTALADORES AUTORIZADOS</b>

**REUNIONES DEL CONSEJERO DE PRESIDENCIA CON LOS ALCALDES**

Salvador Victoria se ha reunido con varios alcaldes esta semana a los que ha dado a conocer el total que les corresponde para las BESCAM • Parla y Fuenlabrada no están de acuerdo

**En marcha las negociaciones BESCAM**

**MAMEN CRESPO COLLADA**  
@mamencrespo

Ni un día ha esperado la Comunidad de Madrid para iniciar las reuniones con los alcaldes de los distintos municipios para tratar el tema de las Brigadas Especiales de Seguridad Ciudadana (BESCAM). El pasado 4 de abril el consejero de Presidencia, Salvador Victoria, anunciaba que mantendría estos encuentros y el mismo día 5 mantenía uno con el alcalde de Fuenlabrada, Manuel Robles. Esta semana se han acercado hasta la sede de la consejería otros alcaldes como los de Alcobendas, Parla, Las Rozas, Boadilla o San Sebastián de los Reyes, entre otros, para conocer la parte de los 67 millones de euros que les corresponderá para financiar a sus agentes. Coslada y Torrejón, por ejemplo, lo harán este viernes.

Los alcaldes socialistas son los únicos que se han pronunciado. El alcalde de Fuenlabrada salió de la reunión con "sabor agridulce" ya que se produjeron discrepancias en el número de agentes que integran la plantilla de este Cuerpo en el municipio. No obstante, se emplazaron a un nuevo encuentro para corroborar las cifras.

En cuanto a la cantidad que les corresponderá, Robles ha informado de que la financiación de "salarios" de los policías se quedaría en 3.176 euros por agente, lo que supondría una "pérdida" del 12,6 por ciento de la financiación de los salarios en la localidad. En todo caso, el regidor fuenlabreño ha asegurado que su postulado ante la financiación de las Bescam pasará por "reclamar el



Las BESCAM se encargan de las tareas de seguridad en los municipios de la Comunidad de Madrid

**Incumplimiento igual a menos dinero**

El consejero de Presidencia ha justificado que hay ayuntamientos que van a recibir menos dinero porque no han cumplido los criterios establecidos en su día en los convenios de BESCAM firmados con la Comunidad de Madrid. "Hay ayuntamientos que salen bien parados y otros que han incumplido alguno o los tres criterios y salen mal parados, pero esto es al margen del color político", ha defendido. Entre los criterios, hay que destacar la obli-

gación de mantener una misma ratio entre la plantilla de Policía Local que tenían y la población. Durante estos años, según Victoria, algunos ayuntamientos han tenido bajas o aumentado la población y no lo han cubierto. Otro criterio se refiere a las vacantes ya que la comunidad ha abonado dinero por policías que no había. Por último, el sueldo, establecido en 3.166 euros. Algunos han pagado más o menos en los últimos años.

cumplimiento del convenio" al 100 por ciento, como aparece firmado hasta 2018 porque, según ha remarcado, "los convenios están para cumplirlos".

**PARLA PIERDE EL 60%**

Por su parte, el alcalde de Parla, José María Fraile, ha explicado a GENTE que Victoria le dijo que les corresponde un 40% del total de 2012, es decir, que pasarán de los 2,7 millones de euros del año pasado a un millón de euros en 2013, una cifra que ha rechazado porque le parece "un ataque a la ciudad". Fraile ha denunciado que los criterios de la Comunidad de

Madrid para hacer el reparto son "subjetivos" y, además, ha apuntado que están equivocados ya que las cifras de población y de crecimiento que se han tenido en cuenta en el caso de Parla no son correctas. No obstante, el alcalde socialista tiene claro que esto es "un conflicto político".

También se ha referido a los alcaldes populares y a su renuncia a pronunciarse sobre la cantidad que les ha dado Victoria. "Los alcaldes del PP están secuestrados y no pueden defender a sus vecinos", ha dicho.

**CRITERIOS MATEMÁTICOS**

El consejero de Presidencia, Salvador Victoria, en declaraciones a GENTE, ha defendido que "son tres criterios objetivos y matemáticos" y, por ello, ha apuntado que "cualquier acusación de subjetividad es totalmente rechazable". Asimismo, ha defendido que "el

**Victoria señala que la mayoría de los alcaldes agradece el esfuerzo de la CAM****El consejero tacha de "excusas" las críticas de los alcaldes socialistas**

presidente ha estado a la altura, otra cosa es que algunos alcaldes lo hayan estado".

No obstante, se ha quedado con que "la inmensa mayoría comprende que estamos en tiempos difíciles, agradece el esfuerzo presupuestario adicional de la Comunidad, y agradece la cercanía y la sensibilidad del presidente, que se reunió con todos ellos, yo mismo también me he reunido individualmente". "Los encuentros son en un clima de mucha concordia salvo alguna excepción que busca excusas de quien ha incumplido y no lo quiere reconocer ante sus vecinos", ha finalizado.

**E**sta semana el mundo del arte se ha vestido de luto y es que hemos tenido que lamentar el adiós de grandes artistas. En el cine, de Sara Montiel y del director Bigas Lunas y en la literatura del novelista José Luis Sampedro. Tres grandes entre los grandes que nos han dejado de forma sorprendente. Sara se iba de forma inesperada dejando desolados a sus hijos y amigos pero vivió intensamente. Triunfó en su profesión, llevó el nombre de su tierra, Castilla-La Mancha, por todo el mundo y nos hizo reír muchas veces con sus declaraciones y con sus amores. ¿Por qué quién no recuer-

**OPINIÓN****¡Ay Carmela! que semana**

**MAMEN CRESPO** REDACTORA JEFE

da al cubano Tony? Sin embargo, nuestra actriz siempre quedará en el recuerdo de todos porque logró triunfar en Hollywood donde se rodeó de los más grandes del cine americano de su época. Bigas Luna, por su parte, alcanzó su mayor éxito con la película 'Jamón Jamón', que protagonizaron Pe-

nélope Cruz y Javier Bardem, hoy marido y mujer y actores reconocidos en todo el mundo. Y de Sampedro, ¿qué voy a decir? Me basta con recordar la tierna y maravillosa relación que narró en 'La sonrisa etrusca' entre un abuelo y su nieto. Increíble novela como tantas otras que nos dio. Yo, además



de estos fallecimientos, esta semana he vivido otra muerte. En este caso, en el teatro, donde fui a ver '¡Ay Carmela!', el musical que se acaba de estrenar en Madrid. La protagonista de la obra que Carlos Saura llevó al cine fallecía tal y como ocurre en la novela y en la película. Sin embargo, la tragedia del fallecimiento de la protagonista, no me impidió ver la consolidación de una gran actriz. Y es que la dulce Margarita de la serie televisiva Águila Roja, Inma Cuesta, está increíble en el musical. Una sonrisa en esta semana de lágrimas.

[GENTEDIGITAL.ES/COMUNIDAD/MAMEN/](http://GENTEDIGITAL.ES/COMUNIDAD/MAMEN/)

# El Metro parará dos días a la semana durante dos horas desde el 17 de abril

Los sindicatos ratifican una huelga indefinida. La mantendrán hasta lograr las reclamaciones que piden en el nuevo convenio colectivo

MAMEN CRESPO

comunidad@genteenmadrid.com

El Metro de Madrid volverá a pararse a partir del 17 de abril. Dos días a la semana durante dos horas, según han acordado los sindicatos de la empresa pública. El objetivo: conseguir las reclamaciones que las centrales sindicales han hecho a la empresa con respecto al nuevo convenio colectivo y que son, en palabras del consejero de Transportes, Pablo Cavero, "subidas del IPC más un punto, más vacaciones y más liberados sindicales". "Estas reivindicaciones las dejo para el análisis de los madrileños, que por sí solas nos explican cuál es la situación ahora en la negociación", ha apuntado el consejero.

Los sindicatos lo tienen claro y mientras no haya acuerdo seguirán con sus acciones. El miércoles se celebró una reunión que terminó como empezó: sin avances ya que los sindicatos insistieron en una subida salarial del 4% y en un día menos de trabajo al año, algo que Metro no les concedió. Están previstos más encuentros para acercar posturas.

En un principio se llevará a cabo esta huelga indefinida, según ha explicado el secretario del Comité de Empresa de Metro y por-

## Nuevas reuniones sin acuerdo

El pasado 4 de abril la Asamblea de Trabajadores de Metro de Madrid, tanto del turno de mañana como del turno de tarde, aprobaron estos paros indefinidos que se iniciarán el miércoles 17 de abril y que se prolongarán, de forma indefinida, hasta que los sindicatos y Metro lleguen a un acuerdo. De momento, no han acercado posiciones en los encuentros mantenidos en los últimos días, por lo que seguirán reuniéndose con el fin de acercar posturas.

tavoz de CC.OO en el suburbano, Miguel Arribas, que tendrá un calendario programado por un periodo de un mes (hasta alcanzar los 30 días de paros a mediados de mayo) y que se irá prorrogando en su caso cada periodo hasta que no haya un cambio en la negociación.

**17, 18, 25 Y 26 DE ABRIL**

De momento, según ha podido saber GENTE, los paros convocados oficialmente sólo son los días 17, 18, 25 y 26 de abril, porque



Nuevos paros en Metro en el mes de abril

son los que han confirmado los trabajadores a la empresa.

El representante de CC.OO. ha criticado la actitud de la empresa que se niega a atender las reclamaciones de incumplimiento del anterior convenio (que valoran en 16 millones), la petición de transformar contratos parciales a completo o retirar la propuesta de reducción del 10 por ciento del salario o la posibilidad de despedir a 720 trabajadores si no se acepta la rebaja salarial.

El portavoz del Gobierno regional y consejero de Presidencia y Justicia, Salvador Victoria, apuntaba hace unos días que lo que quieren es "ganar más dinero y trabajar menos días". Asimismo, mostraba su malestar porque antes de sentarse a negociar ya hubieran convocado los paros, algo con lo que, a su juicio, hacen "gala de su enorme irresponsabilidad".

No obstante, Victoria mostraba la disposición del Gobierno regional a hacer todo lo posible por llegar a un acuerdo. "El Gobierno va a seguir sentándose a negociar. Nuestra voluntad es llegar a un acuerdo responsable con la situación económica", explicó.

**ESCRACHES** APARECEN PINTADAS EN SEDES DEL PARTIDO

## La PAH "presiona" al PP para que frene los desahucios

I.D.

El desarrollo de la jornada laboral de algunos dirigentes en las sedes del PP de Madrid ha estado marcado por el fenómeno de los escraches durante los últimos días. Los políticos han estado en el punto de mira de la Plataforma de Afectados por la Hipoteca (PAH), que ha llevado a cabo distintos escraches para "presionarlos" con el fin de que actúen y frenen la actual situación de los desahucios.

En concreto, la sede de Carabanchel anunció un día con pin-

tadas en la fachada. En la misma, era posible leer los lemas 'Sí se puede' en color verde, 'Pero no quieren' en color rojo.

En la sede de Puente de Vallecas ocurrió exactamente lo mismo el pasado 15 de marzo. La concejala presidente del PP en este distrito, Eva Durán, fue preguntada por el escrache que sufrió y advirtió que ella no lo considera como tal ya que no se sintió "intimidada" al no ver que afectara a su vivienda o entorno familiar. Sin embargo, los rechaza de pleno.

Con nuestras oportunidades,

# imposible no comprar

Aprovecha el momento y presume de precio.

Hasta un

# 40%

sobre los precios ya rebajados\*

**Solo hasta el 30 de abril.**

Las mejores viviendas se agotan en pocos días.

Hasta el 100% de financiación.\*\*

Más de 12.000 inmuebles de obra nueva y segunda mano.

Con la garantía de Banco Sabadell.

[solvia.es](http://solvia.es)

96 691 50 50

Oficinas del grupo Banco Sabadell

**Solvia**

Inmobiliaria

\* Descuento del 15% si la financiación concedida es superior al 80%, 25% si la financiación concedida es de hasta el 80% y 40% si la financiación concedida es de hasta el 50% en los activos inmobiliarios indicados con el icono del 40% en la web de solvia.es. Descuento del 10% si la financiación concedida es superior al 80%, 20% si la financiación concedida es de hasta el 80% y 25% si la financiación concedida es de hasta el 50% en los activos inmobiliarios indicados con el icono del 25% en la web de solvia.es. Oferta válida hasta el 30 de abril de 2013 exclusivamente en los activos publicados y no vendidos o reservados en solvia.es. No acumulable con otras ofertas. Consultar bases completas en solvia.es. \*\*Financiación sujeta a la concesión por parte de Banco de Sabadell, S.A., basándose en la valoración que lleve a cabo de la solvencia y capacidad de devolución y perfil de la persona solicitante y de la tipología del producto adquirido conforme a sus criterios internos para la valoración de los riesgos concedidos, y adicionalmente sujeta a los porcentajes máximos de financiación establecidos por el Banco de España y el resto de regulación vigente en función del tipo de activo.

# La justicia madrileña no anula el ERE de Telemadrid

Fija como improcedentes las indemnizaciones pagadas a los 861 trabajadores despedidos

MAMEN CRESPO  
comunidad@genteenmadrid.com

La justicia ya ha tomado la palabra en el conflicto desatado en torno a la televisión pública madrileña, Telemadrid. El Tribunal Superior de Justicia de Madrid (TSJM) ha avalado el Expediente de Regulación de Empleo (ERE) en el ente público, que acabó con 861 trabajadores en la calle. Sin embargo, ha dictado que las cuantías en concepto de indemnización deben ser consideradas "improcedentes". Se basa para declarar los despidos nulos básicamente en que el Ente no ostenta consideración de Administración pública y que, por tanto, la prioridad de permanencia del personal laboral fijo es "aplicable a los procedimientos de despido en las Administraciones Públicas".

El TSJM considera "probado" los hechos expuestos por Telemadrid respecto a la reducción de la actividad presupuestaria y asegura que ésta tiene "consistencia". "Pero resulta evidente que una situación económica negativa, cualquiera y por sí misma no basta para justificar los despidos de 925 trabajadores de una plantilla total de 1.161", explican.

## READMISIONES

Ante esta sentencia cabe recurso de casación ante la Sala Cuarta

del Tribunal Supremo, que se tendría que presentar ante esta Sala dentro de los cinco días siguientes al de la notificación de la sentencia. Los sindicatos ya han anunciado que van a estudiar la sentencia para decidir si recurren o no y han cifrado entre 30 y 100 millones de euros lo que podría suponer a Telemadrid el pago de indemnizaciones a los trabajadores despedidos si la empresa no les readmite.

Los más de 200 trabajadores despedidos presentes el martes en los alrededores de la Sala de lo Social celebraron esta "victoria amarga", entre lágrimas y con anuncios de ir al Supremo. "No buscamos las indemnizaciones sino los puestos de trabajo", explicó la presidenta del comité de empresa, Teresa García. "Es una primera victoria, es una sentencia



Una de las manifestaciones de los trabajadores RAFAEL HERRERO/GENTE

favorable, un avance", apuntó el secretario general de FeS-UGT Madrid, Roberto Tornamira, que señaló que ahora estudiarán los siguientes pasos hasta llegar al Supremo con el fin de que el ERE no sea declarado improcedente sino nulo.

Por su parte, el director general de Telemadrid, José Antonio Sán-

chez, ha manifestado que "la sentencia solo estima en parte algunos extremos de dichas demandas lo que implica que el Tribunal no reconoce a los trabajadores su derecho a ser readmitidos, sino tan solo a una mayor indemnización que la legalmente prevista para este tipo".

## GONZÁLEZ SATISFECHO

El presidente de la Comunidad, Ignacio González, ha destacado que "las causas son correctas y por lo tanto el ERE es correcto desde el punto de vista de esas causas y de la rescisión de contrato". Preguntado por si tras la sentencia Telemadrid seguirá en marcha, González ha sido tajante: "Sí claro, Telemadrid seguirá ajustado al ERE que se produjo". En varias ocasiones había advertido de que si se declaraba nulo el ERE se plantearía el cierre.

## Victoria culpa a los sindicatos del gasto

El portavoz del Gobierno regional, Salvador Victoria, ha culpado a los sindicatos de los costes que va a suponer a la Comunidad aumentar las cuantías de los despidos de los trabajadores "por su cerrazón y por el boicot que hicieron al no llegar a ningún acuerdo" porque la dirección de Telemadrid llegó a ofrecer cuantías "más altas". Desde la oposición, Tomás Gómez (PSM) ha reclamado que se readmita a los trabajadores despedidos y UPyD ha apuntado que "los errores que se han cometido van a costar dinero al contribuyente y esto es algo imputable tanto al Gobierno de la Comunidad como a la gerencia de Telemadrid".

## EDUCACIÓN FUSIONES DE CENTROS INFANTILES

# Los padres instan a Figar a responder sobre los cierres

## I.D.

Según afirma la plataforma 'Ni un cole menos', hace tan sólo unas semanas que la consejera de Educación, Lucía Figar, se comprometió a estudiar, antes o inmediatamente después de Semana San-

ta, las propuestas de los padres de los once colegios que la Comunidad planea cerrar el próximo curso. Sin embargo, aseguran no haber obtenido respuesta alguna por el momento. De hecho, la plataforma afirma que aun "continúa

esperado la respuesta" y que los centros han registrado cartas instándole a responder. Sus movilizaciones tampoco han cesado desde entonces.

Por su parte, el portavoz socialista en materia de Educación y diputado en la Asamblea de Madrid, Eusebio González, acusa a Figar de "mentir" a los padres ya que "hasta este momento no se ha dignado ni siquiera a visitarlos para constatar in situ su buen funcionamiento".



Manifestación de un centro

## OPINIÓN

Jubilados con preferentes exigen lo suyo

NINO OLMEDA  
PERIODISTA



Una mañana aparecieron por la puerta de la Asamblea de Madrid unas docenas de personas, mayores y jubiladas la gran mayoría, para reclamar que Bankia les devuelva los ahorros metidos en participaciones preferentes que ahora no valen nada por decisión de los que mandan en las finanzas, con el consentimiento de los mandamases del Gobierno de España. Los concentrados en señal de protesta delante de la entrada al Parlamento regional estuvieron en todo momento acompañados de casi una decena de furgonetas policiales, con sus ocupantes atentos a los movimientos de los jubilados con preferentes. Daba la sensación que era una manifestación policial y no de mayores engañados y humillados exigiendo su dinero. Clamaban por sus derechos y contra este atropello bancario, denunciaban que en algunos contratos de preferentes se habían falsificado sus firmas y se mostraban indignados con los mandos policiales que mandan a sus subordinados a vigilar a los que se quejan y con las multas impuestas por gritar desde sus megáfonos contra los mangantes con nombre y apellidos que han perpetrado esta tropelía.

Uno de los manifestantes, con una foto suya en compañía de Alberto Ruiz-Gallardón, decía a todo el que quería escuchar que a todos los grupos parlamentarios les parece atroz lo que ha pasado, pero nadie hace nada para resolver el problema. No quieren canjear sus preferentes por nada más que por el dinero de sus ahorros que metieron en un banco, que consideraban un sitio seguro y no un nido de víboras ni una guarida de salteadores desalmados. Los educados policías miraban a los manifestantes y parecían no entender porqué habían sido enviados a un acto justo y sí cuánta energía se pierde siguiendo órdenes sin sentido.





# MES DEL CIRCUITO

**RESERVANDO DEL 1 AL 30 DE ABRIL**  
 Para salidas del 1 de mayo al 31 de octubre de 2013

RESERVA  
 POR SÓLO  
**100€**  
 por persona <sup>(1)</sup>

PAGO EN  
**10** <sup>(2)</sup>  
 MESES  
 sin intereses

HASTA  
**15%**  
 DE DESCUENTO\*



CON LA COLABORACIÓN DE:



CON LA GARANTÍA Y CONFIANZA DE

**VIAJES**  
**El Corte Inglés**

[www.viajeselcorteingles.es](http://www.viajeselcorteingles.es)

902 400 454

(1) Descuento válido para salidas del 1 de mayo al 31 de octubre de 2013. Descuento no aplicable a tasas y extras, ni acumulable a otras descuentos o promociones. (2) Reserva por sólo 100€ por persona a descender 25 días antes de la fecha de salida. (3) Intereses subvencionados por Viajes El Corte Inglés S.A. Financiación sujeta a la aprobación de Financiación El Corte Inglés F.C. S.A. Por compras superiores a 200€. Reducido máximo de 200€. Gastos de gestión financiero, 5€. Ejemplo representativo de financiación de compras: Importe: 200€. Apagamiento a 10 meses sin intereses 17% (TAE 6,89%), importe total pagado: 209€. Importe 1.000€. Apagamiento a 10 meses sin intereses 17% (TAE 6,89%), importe total pagado: 1.109€. Gastos de gestión 5€. Importe total pagado: 1.114€. (4) IVA incluido. C.I.C.M.A. 58. Herminio 117 - Madrid.

## EN LA CALLE ALCALÁ

## Mil personas se concentran en defensa de la FP

I.D.

El pasado 4 de abril más de mil personas se concentraron ante la Consejería de Educación de la Comunidad de Madrid, en la calle Alcalá, para protestar contra la supresión de conciertos de FP de grado superior, según los sindicatos. Pedían la rectificación de la decisión.

Además, dos profesores aseguraron haber entregado en torno a 32.000 firmas, recogidas a través de Change.org, en el Registro de la Consejería de Educación para continuar con la "presión". Sin embargo, Educación afirma que el cd entregado con las firmas está vacío y no contiene dichas rúbricas.

## EDUCACIÓN

## Convocan una huelga educativa el 9 de mayo

I.D.

Profesores, alumnos y padres han convocado una huelga educativa para el próximo 9 de mayo. Ésta abarcará todas las etapas, desde infantil hasta la universidad, para pedir la retirada del proyecto de Ley Orgánica de Calidad de la Educación (LOMCE) y en contra de los recortes.

Del mismo modo, han decidido realizar marchas nocturnas en las grandes ciudades durante la noche del sábado 11 al domingo 12 de mayo. En el caso de Madrid, saldrán desde la sede del Ministerio de Educación y en otras grandes ciudades desde las delegaciones del Gobierno. También habrá encierros y asambleas.



Alumnos en un colegio público de la Comunidad de Madrid

# Tener hermanos o vivir en la localidad, criterios para elegir el centro escolar

La Comunidad de Madrid declara zona única de escolarización la región desde el curso 2013/14

MAMEN CRESPO  
comunidad@genteenmadrid.com

La Comunidad de Madrid ha declarado zona única de escolarización la región. Esto significa que los padres podrán elegir libremente el centro que deseen para sus hijos en toda la Comunidad de Madrid. Eso sí, habrá una puntuación para beneficiar que los escolares puedan ir a un centro cercano a su domicilio. Así, se otorgarán dos puntos por vivir en la Comunidad de Madrid, cuatro por vivir en el municipio y, en el caso de la ciudad de Madrid, 0,5 puntos por vivir en un distrito. De esta forma se beneficia a los escolares de un distrito para que puedan acudir, si así lo desean sus padres, a un centro cercano a su domicilio. Así lo recoge el Decreto de Libertad de Elección aprobado el pasado jueves por el Gobier-

no regional. El texto garantiza también la libertad de elección en el paso de Primaria a Secundaria, estableciendo adscripciones múltiples de colegios a institutos, de manera que todas las familias madrileñas puedan también ejercer la libertad de elección en la etapa de educación Secundaria.

### REPARTO DE PUNTOS

Para favorecer la igualdad de oportunidades y la adecuada elección de centro, la Consejería de Educación pondrá a disposición de las familias, de forma fácilmente accesible en la web regional [www.madrid.org](http://www.madrid.org), la información relevante correspondiente a todos los centros sostenidos con fondos públicos.

Por otro lado, la Comunidad facilitará que los hermanos estudien en el mismo centro. Así se recoge en el nuevo baremo de ad-

### Matrículas: del 25 de abril al 10 de mayo

El plazo de matriculación en la región se extenderá del 25 de abril hasta el 10 de mayo y el nuevo curso, además, contará con importantes novedades, como una mayor presencia de las nuevas tecnologías en las aulas. Ésta es una de las premisas que la Comunidad ha seguido desde el 2010, con la implantación de más de 2.400 pizarras digitales. En el presente curso, los centros disponen de un total de 122 aulas digitales, totalmente modernizadas con 30 puestos informáticos para los alumnos. En 2013-14, otros 15 institutos contarán con un total de 162 clases como éstas.

misión que incrementa de ocho a diez puntos tener hermanos matriculados en el centro o padres que trabajen en él. El Gobierno regional incorpora esta novedad para facilitar que los hermanos estudien juntos y evitar casos de dispersión escolar que tantas molestias pueden suponer para una familia.

Junto al incremento de dos puntos por tener hermanos, los criterios prioritarios quedan de la siguiente manera: cuatro puntos para aquellos que soliciten centro en el mismo municipio en el que residan o trabajen los padres, dos puntos para los que soliciten centro en el resto de la Comunidad de Madrid y 0,5 puntos por distrito en el caso de Madrid Capital. Se darán dos puntos para aquellas familias en las que el padre o la madre sean receptores de la Renta Mínima de Inserción.

## EN MARCHA UN DECÁLOGO DIEZ MEDIDAS CONTRA LAS AGRESIONES MACHISTAS

## Concienciación contra la violencia de género

I.D.

La Comunidad ha elaborado un decálogo de medidas contra la violencia de género. Lo pondrá en marcha en los próximos meses.

Las medidas se estructuran en dos bloques: uno de atención a víctimas y familiares y otro encaminado a crear conciencia social

en relación al tema. En el primero se incluye el desarrollo de un programa de atención a mujeres adolescentes, la puesta en marcha de un recurso residencial de emergencia para víctimas con discapacidad intelectual, la creación de una unidad de apoyo a familiares de las víctimas y el impulso de un

programa de acompañamiento psicosocial en el ámbito jurídico, entre otros. El segundo bloque aglutina medidas de concienciación y educación.

Salvador Victoria, en calidad de presidente del Observatorio Regional de la Violencia de Género, presentó las medidas.



Salvador Victoria durante la presentación



Mercedes-Benz  
**CITYCAR SUR**  
Concesionario Oficial



Viernes 12 abril 2013 - 22:00 horas

## Presentación oficial del nuevo CLA

con la actuación exclusiva de

# Los Secretos + DJ set 80's Pop



Presentado por Sandra Vian y África González

Infórmate de cómo conseguir ya tu invitación en [facebook](#), [twitter](#) o [www.citycarsur.com](http://www.citycarsur.com)



**Sala Old School - Getafe** Plaza Juan Carlos I, C.C. Getafe III, Madrid



## Madrid no quiere un déficit "a la carta"

SIN ACRITUD

ALBERTO CASTILLO  
DIRECTOR

Si se cumplen los planes que baraja el Gobierno, va a resultar que las autonomías que se han pasado por el forro de sus caprichos las directrices de contención del déficit y que no han cumplido los objetivos fijados, van a tener como premio un traje a la medida que les va a permitir seguir gastando por encima de sus posibilidades. Lo ha anunciado el ministro Montoro y ha provocado el cabreo de algunas de las comunidades gobernadas por el PP, que se niegan a aceptar que los compromisos presupuestarios se cumplan "a la carta". La idea del Gobierno, en lugar de seguir manteniendo para este año un techo común del 0,7% del PIB para todas las autonomías, es establecer objetivos de déficit diferenciados, en función de varios parámetros como el PIB, la capacidad de acceso a los mercados y los esfuerzos económicos realizados en 2012, lo que en la práctica significa

favorecer con un margen de gasto superior a aquellas comunidades que no han cuadrado sus cuentas, como es el caso de Cataluña, Comunidad Valenciana, Andalucía y Murcia, frente a las autonomías que sí han gestionado con criterios de austeridad. La decisión final que adopte Hacienda está pendiente de la autorización de Bruselas a flexibilizar los criterios de cumplimiento del déficit, en la línea de conceder más tiempo para cuadrar las cuentas públicas. Pero resulta difícil de entender que se incentive a unas comunidades en función de los agujeros que han provocado. Es profundamente injusto para las que han hecho el esfuerzo presupuestario de adelgazar sus gastos con medidas que han recaído directamente sobre los bolsillos de los ciudadanos, a los que se les han impuesto durísimos recortes. Cosa bien diferente sería que el Gobierno consiguiese suavizar los objetivos y lo compartiera con to-

das las comunidades, y siempre que ese desahogo adicional fuera repartido equitativamente entre todas por igual. Lo que carece de todo sentido es que los habitantes de las comunidades que han hecho los deberes se vean desfavorecidos mientras a otras comunidades se les permite más holgura en sus cuentas. El problema es que si se apuesta por establecer criterios para el reparto de los objetivos de déficit entre el Estado y las comunidades, cada una de ellas defenderá el más favorable a sus intereses, con lo que el guirigay está servido, porque los criterios de Madrid serán muy similares a los que defiende Cataluña y contrarios a los de Andalucía o Murcia. No es un asunto para improvisar. La financiación de las autonomías exige una revisión a fondo del modelo, donde se consagre el principio de solidaridad, con luz y taquígrafos y donde ninguna comunidad resulte perjudicada. [GENTEDIGITAL.ES/BLOGS/SIN-ACRITUD](http://GENTEDIGITAL.ES/BLOGS/SIN-ACRITUD)

### PUNTO DE VISTA

## Un respeto, don Tomás

ÁNGEL DEL RÍO  
CRONISTA DE LA VILLA

Un político que tiene aspiraciones de gobierno, puede ejercer su derecho a la protesta por lo que entiende de privatización de la sanidad pública; colgar un cartelón de cine anunciándose como "Invictus", y otro de "La Señora", en referencia a la aristócrata Esperanza Aguirre; puede ponerse una bata blanca para ser parte de la protesta de los médicos, o hacer su propio "2 de mayo" para distanciarse de la conmemoración oficial. Un político que está permanentemente en la frustración de ver alejarse sus objetivos personales, puede hacer estas cosas para llamar una atención que no despierta con su discurso, mensaje y oferta electoral. Pero un político serio con aspiraciones de gobierno, lo que no puede hacer es transgredir las leyes, las normativas, porque entonces será un político de dudosa credibilidad.

Pongamos que hablo de Tomás Gómez, un político que aspira a gobernar la Comunidad de Madrid, a su partido y todo lo que su imaginación pueda llegar a fijarse como meta. Y este Gómez, que siempre busca llamar la atención, no escarmenta. El Ayuntamiento de Madrid le dijo que no podía colgar carteles en la fachada de la sede del PSM, en la plaza de Callao, porque es un edificio declarado Bien de Interés Cultural y la normativa lo impide. Pero él, erre que erre, vuelve a las andadas, y ahora cuelga de la fachada otro estandarte contra la privatización de la sanidad ("Mi salud no se vende"). Si decidió en su día que la sede del PSM en San Blas no era un escaparate adecuado para tan reconocidas e históricas siglas, y se embarcó en el alquiler del edificio de Callao, ahora debe respetar su condición cultural. Si quiere despacho en un edificio de lujo, aunque se las vea moradas para pagar a sus empleados, que lo haga, pero que respete la ley. Los inspectores de Urbanismo del Ayuntamiento han tenido que personarse en la sede del PSM para requerirle que retire la pancarta o habrá sanción. Y la ha quitado, después de dos días de exposición. En su fuero interno se habrá dicho: "Hasta la próxima".



**EL ALCALDE** le desea suerte en sus futuros proyectos

## Manuel Molina renuncia como portavoz del PP de Fuenlabrada

Tras varios días de rumores, finalmente Manuel Molina, portavoz del Partido Popular en Fuenlabrada, renunció este jueves de su puesto en el Consistorio como líder de la oposición durante el Pleno municipal. El alcalde, Manuel Robles, le deseó suerte en sus futuros proyectos personales. El portavoz popular se convertirá ahora en director general de Supervisión y Control de los Centros de Gestión Indirecta.

### LA ENCUESTA DE LA SEMANA

## ¿Está en peligro el Estado de Bienestar con las medidas de las administraciones?

Este fin de semana se celebra en Fuenlabrada el Foro de las Ciudades. Puede votar la pregunta de la semana hasta la medianoche del miércoles en nuestra web: [www.gentedigital.es/fuenlabrada](http://www.gentedigital.es/fuenlabrada)

### RESULTADOS DE LA SEMANA PASADA

¿Cree que ceder espacios a los grafitis disminuirá las pintadas?



EDITA: GENTE EN MADRID, S.L.

REDACCIÓN: ATOCHA, 16 - 2A PLANTA · 28012, MADRID TEL.: 91 369 77 88 E-MAIL: INFO@GENTEENMADRID.COM · COMERCIAL@GENTEENMADRID.COM

**Gente**  
madrid

GERENTE: FERNANDO IBÁÑEZ  
DIRECTOR: ALBERTO CASTILLOREDACTORA JEFE: MAMEN CRESPO  
JEFE DE FOTOGRAFÍA: CHEMA MARTÍNEZ  
JEFE DE MAQUETACIÓN: CARLOS ZUGASTIEDICIONES SUR: LILIANA PELLICER  
EDICIONES MADRID: PATRICIA COSTA  
DEPORTES: FRANCISCO QUIRÓSDIRECTORA DE GRANDES CUENTAS: AMPARO LLUCH  
JEFE DE MARKETING: RAFAEL VARA  
COORDINADORA DE PUBLICIDAD: ANA SÁNCHEZ

EL PERIÓDICO GENTE NO SE RESPONSABILIZA NI SE IDENTIFICA CON LAS OPINIONES QUE SUS LECTORES Y COLABORADORES EXPONGAN EN SUS CARTAS Y ARTÍCULOS.





Entrevista a Enrique López, Director de los Centros Sociales del Audífono

# “El Centro Social del Audífono llega a Madrid para ayudar al pensionista”

El Centro Social del Audífono dispone de tres centros en Madrid donde el pensionista y aquellas personas que acrediten escasos recursos económicos, podrán beneficiarse de excelentes ventajas en precio, garantías y formas de pago.



D. Enrique López, responsable de la iniciativa.

El Centro Social del Audífono nace con una clara voluntad de apoyo a los más desfavorecidos ¿Cuál es su principal razón de ser?

Nacimos con la intención de acercar la última tecnología en materia auditiva a aquellos sectores de la población que tienen más dificultades para acceder a ella. Principalmente orientamos nuestra oferta hacia los pensionistas, pero aquellas personas que acrediten escasos recursos económicos también pueden beneficiarse de las ventajas que ofrecemos.

¿Qué ventajas puede tener un pensionista que se dirija a sus centros auditivos?

Como he comentado anteriormente, el Centro Social del Audífono siempre piensa en las necesidades de las personas de edad avanzada. Para ello hemos dispuesto la tecnología más avanzada a **Precios Subvencionados**. De esta manera nos adaptamos a las posibilidades económicas del pensionista sin rebajar la calidad del producto. A estos **Precios Subvencionados** hemos añadido una garantía de 5 años totalmente gratuita que proporciona la tranquilidad necesaria al paciente.

Además de esta excelente garantía de 5 años, completan la oferta con un seguro, también Gratuito, de 5 años. ¿Qué cubre este seguro adicional?

La intención básica de este seguro es que el pensionista no tenga imprevistos económicos. Siempre pensamos en las dificultades de este sector de población para llegar a fin de mes, y por ello, **el seguro que acompaña la Compra Subvencionada de un audífono tiene Amplia cobertura**, es decir, protege contra



## VENTAJAS PARA EL PENSIONISTA

- Precios subvencionados.
- 5 años de Garantía.
- Seguro Gratuito contra robo, pérdida y rotura.
- Facilidades de pago a su medida.

perdida, rotura y robo. Si unimos la Garantía y el Seguro Gratuitos, el pensionista disfruta de la Salud Auditiva que merece y con la tranquilidad de tener cubiertos los posibles imprevistos.

Las ventajas en cuanto a precio y seguridad son evidentes ¿Que posibilidades tienen aquellos pensionistas que necesiten facilidades de pago?



En este punto hemos pensado especialmente. Somos muy conscientes de las dificultades de la 3ª edad, por lo que hemos dispuesto una serie de medidas muy ventajosas en el pago, para que el pensionista pueda disfrutar hoy de la calidad auditiva que merece, pagando poco a poco.

En su reciente aparición en el programa "Madrid Directo" de Telemadrid, habló del Estudio auditivo que ofrecen. ¿Qué intención tiene este estudio?

Buscamos que el pensionista no tenga ningún freno a la hora de comprobar su calidad auditiva. Para ello ponemos todos nuestros medios disponibles para comprobar la salud auditiva del paciente sin que ello genere ningún coste, es un estudio totalmente gratuito, por lo que pueden acercarse a cualquiera de nuestros centros y beneficiarse de este estudio.

**ATENCIÓN AL CLIENTE**  
www.centrosocialdelaudifono.es  
info@centrosocialdelaudifono.es  
TELÉFONO ATENCIÓN AL CLIENTE  
**902 35 35 50**

## CENTROS EN MADRID Y TOLEDO

- > Paseo de las Acacias, 4. Local.28005. Madrid. Telf: 91 506 22 31
- > Avda. Felipe II, 6. Bajo Izqda. 28009. Madrid. Telf: 91 435 37 82
- > C/ Doctor Calero 38. 28932. Majadahonda - Madrid. Telf: 91 639 71 55
- > C/ Burdeos 1. Local. 45005. Toledo. Telf: 925 25 87 28



\* Extensión de garantía y seguro sujeto a determinadas marcas.

# El Foro de las Ciudades reflexionará sobre la salud del Estado de Bienestar

El diputado Odón Elorza y la teóloga y monja Teresa Forcades, entre los ponentes este año

## PARTICIPACIÓN

LILIANA PELLICER  
@lilianapellicer

El vicepresidente del Parlamento Europeo y el diputado Odón Elorza son algunos de los participantes del Foro de las Ciudades que celebra Fuenlabrada este fin de semana con el desmantelamiento del Estado de Bienestar como eje central.

“Las ciudades debemos contribuir a nuestro Estado de Bienestar por que somos las ciudades las que ponemos cara, las que ponemos rostro, a las necesidades”, señaló el alcalde, Manuel Robles, durante la presentación del foro, que tratará un asunto de “plena actualidad”, según Robles.

## TEMA ACTUAL

“Cuando hace un año propuse dedicar esta edición del Foro de las Ciudades a profundizar sobre el Estado de Bienestar no podía imaginar el retroceso que hemos experimentado en nuestros derechos sociales como consecuencia de los continuos recortes impulsados desde el Gobierno de la Nación”, explicó el alcalde, que añadió que las circunstancias actuales hacen que el debate sobre este tema sea muy oportuno para hacer una reflexión conjunta en-

## Ocho años de foro en Fuenlabrada

El Ayuntamiento puso en marcha la iniciativa en 2006 para crear un espacio de encuentro en el que debatir e intercambiar experiencias y programas innovadores sobre el futuro de las ciudades. En anteriores ediciones algunos de los temas que se abordaron fueron “Redes sociales y nuevos movimientos ciudadanos” (2012), “Europa y los países emergentes” (2011), “Las energías del siglo XXI” (2010), entre otros. El Foro se retransmitirá a través de internet (streaming), de las redes sociales y Youtube.

tre profesionales en distintas materias y ciudadanos.

Según el primer edil, la iniciativa servirá para que las ciudades se conciencien de que deben contribuir al bienestar en Europa y el país y evitar que “opciones políticas conservadoras intenten cambiar el modelo”. En este sentido, el regidor fuenlabreño apuntó que “hay diferentes formas de gobernar” y abogó por “invertir en las personas”, ya que, de esta manera, “los países y las ciudades se hacen más competitivas”.



El alcalde Manuel Robles presentó el Foro RAFA HERRERO /GENTE

Con una inscripción ya confirmada de 700 asistentes, el centro cultural Tomás y Valiente acogerá debates y mesas redondas, con unas conclusiones que se ofrecerán el sábado a las 13 horas.

El programa, “plural, amplio y de gran contenido” según el alcalde, incluye las ponencias del exalcalde de San Sebastián y actual diputado por Guipúzcoa, Odón Elorza; la teóloga, médica y monja de la Orden de San Benito, Teresa Forcades; la profesora universitaria Soledad Murillo; o el

presidente de la FAPA Giner de los Ríos, José Luis Pazos.

Las mesas de debate se organizan en torno a cuatro bloques: ‘Ciudadanía y Democracia’, para abordar las bases de participación democrática; ‘La cohesión social’, para tratar los recortes que afectan a las políticas sociales; ‘La crisis del Estado de Bienestar’, que estudiará un cambio de modelo productivo; y la construcción del Estado del Bienestar, para que las ciudades participen en el diseño de las políticas sociales.

## INVERSIONES

Robles ve “mal” destinar el 50% del PRISMA a gastos

El alcalde valoró como negativo para la economía que los Ayuntamientos puedan destinar el 50 por ciento del Plan Regional de Inversiones y Servicios de Madrid (PRISMA) a gasto corriente, porcentaje que, por otro lado, el regidor fijó en un 25% puesto que, según recordó, otro porcentaje igual ya ha sido cobrado antes de la prórroga del Plan.

“Me parece muy mal que un plan regional para estimular el empleo y la obra pública se dedique a pagar gasto corriente”, indicó.

Robles instó a la Comunidad de Madrid a que “abone el 100 por ciento” del Plan y a que “despeje la incógnita de qué pasará hasta 2018”.

De esta manera, recordó que del último PRISMA (2007-11) la Comunidad adeuda al Ayuntamiento fuenlabreño 7,5 millones de euros, tras descontar el 25% ya cobrado para gasto corriente y dos proyectos realizados.

Este montante serviría, según precisó, para retomar obras paralizadas como la “bóveda” de una piscina cubierta o el soterramiento de líneas de media tensión y “algún centro de transformación” que hay funcionando en barrios de la localidad.

En cualquier caso, el primer edil admitió que el Consistorio estudiará la propuesta de destinar el 50%.

## MOVILIDAD APRUEBAN LA ORDENANZA CON LA ABSTENCIÓN DEL PP

# Regulan la circulación de camiones por el centro

## PLENO

GENTE

El Pleno de la Corporación municipal ha aprobado de modo inicial, con la abstención del PP, la Ordenanza Municipal de Regulación del Tráfico y Estacionamiento de Vehículos pesados en el casco urbano, para dar respuesta así al problema de movilidad urbana que generan.

Con la puesta en marcha el pasado mes de enero del nuevo aparcamiento vigilado para vehí-



Pleno del Ayuntamiento

culos pesados construido por el Ayuntamiento en las inmediaciones de los polígonos El Álamo y La Cantueña y la aprobación de esta ordenanza, se pretende regular la circulación, la seguridad vial y aumentar el espacio de estacionamiento en las calles de la ciudad. “De esta manera conseguiremos más seguridad vial y que los peatones ganen espacio en la ciudad”, explica la concejala de Seguridad Ciudadana, Yolanda Serrano.

Fuenlabrada es la ciudad de la Comunidad de Madrid con ma-

yor extensión de suelo industrial edificado y en uso lo que provoca una intensa circulación y aparcamiento de vehículos pesados por vías públicas de la localidad.

Este problema se ha debatido en el seno del Plan de Movilidad Urbana donde se aconsejó la construcción del aparcamiento vigilado y la regulación.

En la ordenanza se describe tanto la longitud de los vehículos como la carga permitida en relación con las consiguientes prohibiciones en las vías públicas.

En relación a las sanciones la ordenanza contempla que van desde 90 hasta 600 euros, según la gravedad de las mismas.

Ahora se abre un plazo de 30 días para que se presenten las alegaciones oportunas.



María Ángeles Casasolas y Manuel Robles, en la firma del convenio

**CONVENIO** PARA EL DESARROLLO DE ACTIVIDADES

## El Ayuntamiento subvenciona a la Fapa con más de 19.000 euros

### EDUCACIÓN

#### GENTE

El Ayuntamiento otorgará una ayuda de 19.300 euros a la Federación de Asociaciones de Padres y Madres de Alumnos 'Giner de los Ríos', tras la firma de un convenio este viernes. "Hay que agradecer que nuestro Ayuntamiento

se vuelque en la educación y en ayudar en esta tarea a las familias de Fuenlabrada", manifestó María Ángeles Casasolas, presidenta de la federación.

Con los fondos se financiarán actos anuales como el Aula Fuenlabrada, las jornadas de AMPAS, cursos de formación para asociaciones y actividades lúdicas y culturales.

## El alcalde reclama un programa de FP dual en el Julio Verne

Robles explica que el colegio lleva vacío desde hace dos años

### EDUCACIÓN

#### GENTE / E. P.

fuenlabrada@genteenmadrid.com

El alcalde, Manuel Robles, reclamó a la consejera de Educación, Lucía Figar, que implante en el colegio Julio Verne, cuyas instalaciones se encuentran "vacías" desde hace dos años tras la integración de este centro en otro, un programa de Formación Profesio-

nal dual. Según el regidor, hace casi dos años, la consejera planteó la posibilidad de poder "reutilizar" el centro con la aplicación de un programa de "formación profesional dual como experiencia piloto", algo que "encantó" en el Gobierno local.

"Han pasado dos años y nos encontramos que el colegio no se está utilizando para temas educativos, y el Ayuntamiento ha solicitado la desafección de este centro para pasarlo al patrimonio municipal, aunque nos hemos encontrado la negativa del Gobierno regional", explicó el regidor.

Ante esta imposibilidad, Robles señaló que el Ayuntamiento no abandonará la idea de acoger

el programa de Formación Profesional y que se lo seguirá "recordando" a Figar, ya que en Fuenlabrada "hay 1.500 jóvenes que no pueden acceder por no haber plazas suficientes".

#### ANTIGUA DEMANDA

El Ayuntamiento ya denunció a principio de curso que cerca de 1.500 jóvenes se habían quedado sin plaza escolar en grado medio o superior de Formación Profesional "debido a la falta de inversión del Gobierno regional y a los recortes que se están aplicando en educación". Unos datos que desmintió la Comunidad al asegurar que, de hecho, existían 8 plazas vacantes.

VIII Certamen Literario de Ser Madrid Sur

## SER ÉPICOS

Historias de elfos y dragones

75 años de EL HOBBIT

www.sermadridsur.com

Abierto el plazo de recepción de trabajos en categorías infantil y juvenil

BUSCAMOS FRANQUICIA DOS POR TODA ESPAÑA

duchamanía.es

Líderes en reformas de baño y ducha

**Cambie su bañera por ducha en 24h**  
**LLAME YA AL 91 468 49 07**

- Albañilería y fontanería
- Retirada de bañera y escombros
- Azulejos a elegir entre 30 modelos
- Plato de ducha de hasta 170cm
- Instalación e IVA incluidos en el precio
- Mampara no incluida

**desde** "OFERTA ECO"  
**690€**

Rectangular, cuadrada, semicircular...  
Adaptamos su ducha a sus necesidades.

Paseo del Molino, 6 - Madrid  
info@duchamania.es • www.duchamania.es **91 468 49 07**

## La Policía Local realiza controles de velocidad

### TRÁFICO

#### GENTE

El Ayuntamiento realizará un estudio sobre el estado y la cantidad de elementos para reducir la velocidad en el centro de la ciudad, según informó a través de un comunicado de prensa.

La iniciativa, que llevarán a cabo agentes de la Policía Local, se encuentra enmarcada en una campaña de vigilancia y control de la velocidad de los vehículos que realiza el Consistorio con el objetivo de mejorar la seguridad ciudadana y evitar accidentes en el casco urbano de toda la ciudad.

La campaña de control de velocidad se desarrollará hasta el día 14, coincidiendo con la que realiza la DGT en las carreteras del estado.

La policía inspeccionará el estado y la adecuación de la señalización existente y realizará un estudio a fin de valorar si es necesario la colocación de otro tipo de elementos para reducir la velocidad en el casco urbano, como atemperantes, etc...

#### DISMINUIR ACCIDENTES

“Con esta medida, queremos seguir incidiendo en la disminución de los accidentes y sus consecuencias en la ciudad”, señala la concejala de Seguridad Ciudadana, Yolanda Serrano, quien añade que una de las principales causas de los accidentes están relacionados con la velocidad y se producen en suelo urbano.

Se trata del décimo año que la Policía Local de Fuenlabrada pone en marcha esta campaña denominada “Calmar el tráfico” con la que se pretende mejorar la seguridad vial en el municipio, disminuyendo las infracciones que por este motivo cometen los conductores.



El restaurante La Proa es uno de los participantes en la iniciativa RAFA HERRERO /GENTE

## Los hosteleros ofrecen menús solidarios para captar clientes

Un euro de los quince que cuestan se destinan al comedor social La Casita

### EMPRESA

LILIANA PELLICER  
@lilianapellicer

Un menú de calidad por 15 euros y con un fin solidario. Con la iniciativa Fuenlabrada Gourmet “Date un gusto solidario”, la Asociación de Comerciantes y Empresarios de Fuenlabrada (ACEF) pretende impulsar el sector hostelero local y apoyar a las familias más necesitadas.

“Se trata de un concurso con un fondo solidario con el que pretendemos recaudar dinero para el comedor social La Casita y revitalizar la restauración, que lo está pasando muy mal con la crisis y la Ley Antitabaco”, explica Rubén Palma, miembro de la ACEF.

Siete restaurantes de la ciudad ofrecerán un menú solidario crea-

do para la ocasión de cuyo precio, 15 euros, se donará uno al comedor social.

La iniciativa, que se realizará hasta el próximo 4 de mayo, es también un concurso. Los comensales votarán cuál es la mejor propuesta gastronómica y,

### La iniciativa se desarrollará hasta el próximo 4 de mayo en siete restaurantes

entre los participantes, se sorteará una cena para dos en el restaurante ganador.

Risotto de langostinos y ajetes y solomillo ibérico a la brost con salsa Pedro Ximénez acompañado de patatas a lo pobre con bebida y postre es una de las propuestas de La Proa, un restaurante

participante en Fuenlabrada Gourmet situado en el Parque La Paz. “El año pasado el negocio bajó un 30 por ciento y este año vamos por el 45 por ciento”, explica José Martínez, propietario de La Proa, que considera que este tipo de iniciativas son buenas, “entra gente en el local y, al mismo tiempo, ayudamos a las familias de la ciudad”.

#### BUEN COMIENZO

Por el momento, parece que el concurso solidario ha comenzado con buen pie. En el primer sábado se sirvieron entre 70 y 90 comidas en los siete restaurantes.

“Son menús muy atractivos que suelen costar entre 30 y 40 euros”, asegura Palma, que valora la oportunidad que supone a los clientes de poder probar “una comida de gran calidad a un buen precio”.

## Estudiantes y padres se informan en Aula 2

### EDUCACIÓN

#### GENTE

Estudiantes y padres recibieron orientación sobre la oferta formativa que existe tras las etapas de secundaria obligatoria y bachillerato en las jornadas Aula 2, que se celebraron este martes en el Centro Cultural Tomás y Valiente.

“Esta edición, a diferencia de la que celebramos el pasado mes con alumnos de 6o de primaria, está dirigida a alumnos de secundaria”, explica el concejal de Educación, Isidoro Ortega.

Profesores y orientadores hablaron sobre la Formación Profesional de Grado Superior, su organización, duración, titulaciones y acceso; y sobre la Universidad.

## Alumnos franceses visitan el instituto Barrio de Loranca

### EDUCACIÓN

#### GENTE

Una treintena de estudiantes franceses de 14 y 15 años pasan unos días de intercambio acogidos por familias de alumnos del Instituto Barrio de Loranca para profundizar el aprendizaje de español y compartir experiencias culturales y de ocio.

Los estudiantes que proceden de un municipio cercano a Lille, junto con sus anfitriones españoles, visitaron esta semana el Ayuntamiento donde fueron recibidos por el alcalde, Manuel Robles, que destacó la importancia de realizar estos intercambios culturales que enriquecen al individuo a nivel personal y grupal.

## El Observatorio de la Salud pide unidad frente a la privatización

### SANIDAD

#### E. P.

El Observatorio Madrileño de la Salud organizó este sábado una jornada sobre la externalización sanitaria donde se apostó por la movilización unitaria para tratar

de paralizar este proceso que impulsa la Consejería de Sanidad para seis hospitales y 27 centros de Atención Primaria.

La jornada contó con la participación de hasta 15 ponentes, así como con la presencia de la primera teniente de alcalde, Teresa Fernández.



**COPE COMUNIDAD**

Estar informado

**MÓSTOLES**

FUENLABRADA

GETAFE LEGANÉS

PARLA ALCORCÓN

101.0 FM

# Un 12'6% menos para las Bescam

Los salarios de los policías se quedarían en 3.176 por agente, según informó el alcalde tras una reunión con Victoria • Robles se reunirá una segunda vez con responsables autonómicos

## SEGURIDAD

E. P.  
fuenlabrada@genteenmadrid.com

Fuenlabrada recibirá un 12,6% menos de financiación para los salarios de las Brigadas de Especiales de Seguridad Ciudadana (Bescam), según explicó el alcalde, Manuel Robles, tras una reunión con el consejero de Presidencia, Justicia y Seguridad, Salvador Victoria, y de la que el primer edil salió con un "sabor agri dulce".

Durante el encuentro, el Ejecutivo regional hizo una nueva propuesta que, ahora, estudiará el Consistorio. Según Robles, la financiación de "salarios" de los policías se quedaría en 3.176 euros por agente, lo que supondría una "pérdida" del 12,6 por ciento. El principal escollo del encuen-

tro, según informó el alcalde, surgió cuando Comunidad y Ayuntamiento aportaron sus datos sobre la plantilla, que no coincidieron, lo que forzó la convocatoria de una próxima reunión para "actualizar datos".

En todo caso, el regidor fuenlabreño aseguró que su postulado ante la financiación de las Bescam pasará por "reclamar el cumplimiento del convenio" al 100 por ciento, como aparece firmado hasta 2018 porque, según remarcó, "los convenios están para cumplirlos". Además, cuestionó que por parte del Ejecutivo autonómico se mantenga la "incógnita" de qué ocurrirá con la financiación a partir de 2014.

La reunión se produjo tras el encuentro del presidente de la Comunidad, Ignacio González, con los alcaldes madrileños, en la que, según Robles, sólo se posicionaron con una actitud "de de-



Robles en la reunión con Ignacio González CHEMA MARTÍNEZ /GENTE

sacuerdo" los regidores de Parla y de Rivas, cuando "escuchó" a alcaldes 'populares' "criticando de forma individual esas medidas".

Sin embargo, Robles señaló que apoyará a la Comunidad en

su petición de 1.000 millones al Estado en el marco del reparto autonómico, pero precisó que eso "no puede servir de excusa para dejar sin garantizar a 111 ayuntamientos qué va a pasar".

## El CIFE, "muy satisfactorio" para los usuarios

### EMPLEO

**GENTE**  
El Centro Municipal de Iniciativas para la Formación y el Empleo (CIFE) ha sido calificado de "muy satisfactorio" por parte de sus alumnos, según un informe de la Comunidad sobre los servicios de empleo con los que colabora. El CIFE ha obtenido una puntuación de 3,33 en una escala de 4 en año 2011. Una calificación que supera la media obtenida por otros servicios y que se sitúan en 3,25.

"Son datos muy positivos que sitúan a Fuenlabrada por encima de la media de los servicios de empleo de la región madrileña y que ha sido realizado por los técnicos de la Consejería de empleo y turismo", apunta el concejal del área Oscar Valero.

El 65 por ciento de los cursos han obtenido valoraciones de "muy satisfactorio" y el 35 por ciento restante de "bastante satisfactorio".

**7 AÑOS GARANTÍA KIA**

**NUEVO KIA CEE'D**  
12 cuotas de 90€  
y 60 cuotas restantes a 252€

**SIN ENTRADA**

**APROVECHA EL PLAN PIVE**

**KIA**  
The Power to Surprise

**TAKAI MOTOR, S.L.**

[www.takaimotor.com](http://www.takaimotor.com)

**FUENLABRADA:** Avenida de Brasil, 16 (esquina calle Galileo, 1) - 28946 Fuenlabrada Tel: 91 697 37 97

**MÓSTOLES:** Avenida de Portugal, 60 - 28933 Móstoles Tel: 91 617 58 11

**ALCORCÓN:** Ctra. San Martín de Valdeiglesias, Km. 1,200 (Frente al C.C. Tres Aguas) - 28922 Alcorcón Tel: 91 621 15 81

Consumo (l/100 km): 3,8-6,5. Emisiones de CO<sub>2</sub> (gr/km): 109-149.

Ejemplo para importe solicitado: 11.400 €. Importe financiado: 11.752,58 €. (Incluida comisión de formalización del 3,09 %: 352,58 €). Total cuotas a pagar: 12 cuotas de 90,89 €, 60 cuotas restantes de 251,96 €. Las cuotas incluyen seguro de amortización del crédito de 10,08 % (impuestos incluidos) sobre el importe financiado. Importe total adeudado: 16.190,28 €. TIN: 7,40 %. TAE: 11,57 %. Financiación concertada con Banco Cetelem, S.A. - 78650348 y sujeta a la aprobación de dicha entidad. Seguro de vida, Incapacidad Permanente, Incapacidad Temporal y/o Desempleo contratados con Cardif Assurance Vie y Cardif Assurances Risques Divers. Sucursales en España. Clave DGS E-129 y E-130, respectivamente con la mediación de Banco Cetelem, S.A. Operador de Banco Seguros Vinculados inscrito en el Registro Especial de Medidores de Seguros con el número DVO046. Dispone de Seguro de Responsabilidad Civil profesional y satisface el requisito de capacidad financiera. TAKAI intermediario de crédito independiente de Banco Cetelem S.A. Oferta válida hasta el 30 de Abril de 2013.

**BALONCESTO** LIGA ACB

El equipo de Trifón Poch llega al derbi frente al Asefa Estudiantes en su mejor momento del curso • Con la victoria ante el Manresa, los naranjas aventajan en dos triunfos al Lagun Aro

## El Mad-Croc, al asalto del Palacio

FRANCISCO QUIRÓS SORIANO  
@franciscoquiros

Unos miran de cerca a la fiesta de los 'play-offs' y otros al drama del descenso, pero los jugadores del Asefa Estudiantes y del Mad-Croc Fuenlabrada llegan al derbi de este sábado con un enemigo común: la necesidad. Sin embargo, esto no significa que ambos conjuntos lleguen a este encuentro en un mismo momento de forma. Los colegiales se complicaron un poco más su pase a las eliminatorias por el título tras caer en la pista del Herbalife Gran Canaria, alimentando el pesimismo que se ha instalado en el vestuario tras las últimas derrotas y la lesión de su jugador estrella, Carl English. Por el contrario, el Mad-Croc Fuenlabrada llegará al Palacio de los Deportes con la confianza que otorga atravesar la mejor racha de resultados de la temporada.

Con su victoria ante el Basquet Manresa, el cuadro naranja ha encadenado tres semanas sin conocer la derrota, logrando una serie de triunfos que le permite mantener una distancia interesante con el descenso, aunque no definitiva. En medio de tanto contraste también habrá lugar para el morbo con el regreso de Trifón Poch al escenario donde el año pasado no pudo evitar el descenso de categoría del Asefa Estudiantes. En ese descalabro tuvo

mucho que ver la derrota en otro derbi ante el Fuenlabrada, un antecedente del que los locales deben tomar nota para subsanar errores y los visitantes para seguir por la senda de la permanencia.

**RITMO DEMOLEDOR**

La única parte negativa del excelente bagaje reciente del Mad-Croc Fuenlabrada es que el equipo de Trifón Poch no ha logrado distanciarse lo necesario de los puestos de descenso. Salvo en la

### El equipo de Poch mirará con atención lo que acontezca en el Lagun Aro-Cajasol

pasada jornada, los triunfos naranjas han ido acompañados de otras tantas victorias del Lagun Aro, completando un pulso que ha acabado por meter de lleno al Cajasol en la carrera por la permanencia. En estos momentos la distancia del Mad-Croc respecto al conjunto donostiarra es de dos triunfos, aunque esa situación podría cambiar este fin de semana, ya que en la mañana del domingo se ven las caras dos de sus rivales directos como son el propio Lagun Aro y el Cajasol. Un triunfo sevillano acompañado de otra alegría del Mad-Croc sería un golpe casi definitivo.



Los naranjas, más cerca de la permanencia GENTE

### La hora de la verdad para los filiales

Al igual que sucede en la Liga ACB, el resto de competiciones regionales y nacionales afrontan sus tramos finales. A medio camino entre las eliminatorias de ascenso y las últimas jornadas de los campeonatos regulares, dos equipos ligados a la disciplina del Baloncesto Fuenlabrada se juegan su futuro en las próximas semanas. De este modo, el Grupo Eulen de Ávila defiende una ventaja de un punto ante el Guadalajara, mientras que el junior naranja ya están en los cuartos de final.

**FÚTBOL**

### El Lugo, más cerca de lograr su objetivo

P. MARTÍN

Un gol del defensa Boriba en los primeros compases de juego fue suficiente para que el Lugo Fuenlabrada arrancara un punto en su visita al campo del ADPI Rivas. Gracias a ese empate, los jugadores de Óscar Fernández se consolidan en la zona templada de la clasificación, acercándose un poco más hacia la permanencia.

En estos momentos, el conjunto amarillo cuenta con 33 puntos que le vale para colocarse en la décima posición, con cuatro unidades de ventaja respecto al Santa Eugenia, el equipo que marca la zona de descenso.

**ALTAS ASPIRACIONES**

Con la moral reforzada tras encadenar nueve jornadas sin conocer la derrota, el Lugo Fuenlabrada regresa este domingo a El Naranjo para recibir a uno de los candidatos al ascenso a Tercera División. El CD Los Yébenes-San Bruno está sólo un punto por detrás del Juventud URJC, segundo clasificado, aunque la semana pasada perdió una buena ocasión para meterse en los puestos de privilegio tras caer por la mínima ante el líder, el Vicalvaro. Este dato no afecta a su trayectoria como visitante, ya que lleva dos meses sin perder.

**SEGUNDA DIVISIÓN B** VISITA ESTE DOMINGO AL FILIAL DEL ATLÉTICO DE MADRID

## Al Fuenlabrada se le hace larga la temporada

F. Q. SORIANO

Después de muchas semanas ocupando los puestos de promoción a Segunda División, el Fuenlabrada ha perdido fuelle en el momento decisivo del curso. Tras cuatro empates consecutivos, los azulones confirmaron su mal momento con dos derrotas seguidas ante el Zamora y el Real Madrid C. La última de ellas se produjo el pasado domingo en el Fernando Torres ante el filial blanco, en un partido marcado por el buen juego de los hombres de Salmerón, que acabaron pagando caro los



Los azulones llevan seis jornadas sin conocer la victoria GENTE

errores defensivos que cometieron en la parcela defensiva. Burgui y Sobrino se encargaron de poner el 0-2 que lleva al Fuenlabrada hasta la séptima plaza.

**PARTE POSITIVA**

Esta pequeña crisis deportiva del Fuenlabrada deja sin embargo una lectura positiva, ya que la permanencia está prácticamente asegurada. Para acabar de alejar a los fantasmas del pesimismo, los azulones todavía están a tiempo de recuperar la candidatura para el ascenso a Segunda.

En ese camino hacia el final de la temporada, al Fuenlabrada todavía le esperan seis partidos de Liga. El primero de ellos tendrá lugar este domingo (12 horas) en el Cerro del Espino de Majadahonda con el filial del Atlético de Madrid como rival. A pesar de su derrota de la semana pasada en el campo del Real Oviedo, los rojiblancos están firmando una dinámica de resultados totalmente opuesta a la del Fuenlabrada. De hecho, han pasado en pocas semanas de merodear los puestos de descenso a Tercera División a colocarse a sólo tres puntos del Fuenlabrada, es decir, en caso de sumar un nuevo triunfo ante el equipo azulón el Atlético B superaría en la tabla al cuadro de Salmerón.



Los aficionados vallecánicos vuelven a ilusionarse con su equipo

## FÚTBOL PRIMERA DIVISIÓN

El equipo de Paco Jémez se ha convertido en una de las noticias más positivas de la temporada • Los franjirrojos sueñan con jugar en Europa

# Una revelación en forma de Rayo

P. MARTÍN  
deportes@genteenmadrid.com

La temporada 1999-2000 dejó una huella imborrable entre los aficionados del Rayo Vallecano. El equipo que entonces entrenaba Juande Ramos acabó la Liga en novena posición, gracias a los 52 puntos conquistados, en la que es, hasta la fecha, la mejor clasificación en la historia del club dentro de la máxima categoría. La guinda a ese histórico curso llegó con la clasificación para la Copa de la UEFA gracias a una invitación en base a ser el equipo con menos tarjetas de toda Europa.

Trece años después, el Rayo Vallecano está muy cerca de escribir una nueva página en el capítulo más brillante de su historia. Lejos han quedado los años de peregrinaje por la Segunda B, ahora el equipo de Jémez puede presumir de llegar al tramo final del curso con los deberes hechos e incluso puede permitirse el lujo de soñar con jugar de nuevo competición europea, aunque en esta ocasión su participación sí respondería a méritos estrictamente deportivos. Tras su victoria del pasado domingo en Balaídos, los rayistas ocupan la novena plaza gracias a los 44 puntos obtenidos, sólo

ocho menos que en aquel curso 99-00. Para igualarlo e incluso superarlo, los jugadores de Paco Jémez tienen por delante ocho partidos, un tiempo en el que pueden soñar con cotas más ambiciosas, sobre todo en el caso de seguir con la línea brillante de juego mostrada hasta ahora. Teniendo en cuenta que en caso de que los finalistas de la Copa, Atlético y Real Madrid, logren la clasificación para la Liga de Campeones la séptima plaza otorgaría el pase a la Europa League, las opciones de que el Rayo pasee su escudo la próxima campaña por el viejo continente son más que notables.

## WATERPOLO DOBLE CITA EN TIERRAS CATALANAS

# El Madrid Moscardó puede dejar sellado su pase a los 'play-offs'

P. M.

La última jornada de la fase regular de la División de Honor femenina de waterpolo no está programada hasta el 18 de mayo, aunque el CN Madrid Moscardó afronta un fin de semana en el que puede marcar otro hito en su exitosa temporada. Como si de dos finales se tratase, las jugadoras que dirige Francisco Javier Pareja juegan en un intervalo de apenas 24 horas contra dos de los candidatos a estar en las eliminatorias por el título.

Para empezar, el CN Madrid Moscardó se desplaza hasta el complejo deportivo Sang Llong para jugar este sábado (11 horas) ante el gran dominador de la competición. El Sabadell Astrapool sigue con su pleno de victorias en los catorce partidos que ha disputado y se ha ganado el derecho a ser considerado el máximo aspirante al título. Un poco más asequible, pero no por ello menos



Doble cita a domicilio

complicada, es la cita que les espera a las madrileñas al día siguiente en la piscina del Mataró.

## FIN DE UNA ETAPA

Quienes sí darán carpetazo este fin de semana a la fase regular son los jugadores del Real Canoe, a quienes les vale un empate para llegar al 'play-off' como quintos.

## Doble trámite antes del cruce europeo contra el Barcelona

GENTE

Con los jugadores internacionales de vuelta, la plantilla del Balonmano Atlético de Madrid vuelve a vestirse de corto para intentar solventar sus dos próximas citas en la Liga Asobal. El BM Huesca (domingo, 19 horas) y el Fraikin Granollers (miércoles, 21h) pon-

drán a prueba al equipo rojiblanco en los días previos a la preparación de una de las grandes citas que le quedan en la presente temporada: la eliminatoria de los cuartos de final de la Liga de Campeones. Los hombres de Talant Dujshabaev corren el riesgo de descenderse y dejarse llevar.

hasta

# 40%



www.c-y-a.es

## Descuentos en Gran Selección de Artículos

Del 11 al 30 de abril



RAFA HERRERO / GENTE

## Merche

La cantante gaditana llega el 18 de abril a **Madrid** dentro de la gira **de su último disco**. Su público es **tan importante para ella** que va a hacer un **videoclip** con ellos

**“Lo que me hace feliz es disfrutar con mi gente, sin eso, esto no merece la pena”**

**MAMEN CRESPO COLLADA**  
@mamencrespo

**S**abe que estar en lo más alto obliga a dejarse cosas en el camino. Sin embargo, tiene claro que su familia es lo primero aunque la música sea su gran pasión. Habla emocionada de su madre y de la gira que la está llevando por toda España. El 18 de abril recalca en Madrid con mucha ilusión porque es la ciudad donde vive. Merche estuvo en la redacción de GENTE donde cantó para el equipo su segundo single 'Soledad' con las mismas ganas que en cualquiera de sus grandes conciertos y es que los grandes son así.

**¿Cómo te sientes al llegar a Madrid con tu concierto?**

Con muchísimas ganas. Las grandes capitales son muy importantes y más Madrid donde llevo viendo muchísimos años. Va a haber muchas sorpresas.

**¿Cómo va la gira?**

Empecé en Cádiz, que era mi ilusión, y la verdad es que no paramos. Soy una privilegiada, no paro de trabajar. Madrid es uno de los conciertos más importantes, es una de las ciudades que te impone pero con muchas ganas.

**¿Tu mundo es de colores como el título del disco?**

Claro, pero tiene todos los colores, no sólo los bonitos. También los hay oscuros y feos. Mi vida es como la de cualquier otro, con sus luces y sus sombras, con las cosas positivas y las cosas negativas. Pero yo por mi carácter, por mi forma de ser, siempre intento disfrutar de lo bueno y sacar una sonrisa de lo malo y tirar 'palante'.

**¿Qué es el público para ti?**

Son los auténticos responsables de que yo siga ganándome la vida con mis canciones. Desde el primer momento fueron los que se empeñaron con su apoyo, yendo a mis conciertos y comprando mis trabajos. Mis padrinos son mi

público porque son los que han estado desde el principio.

**¿Qué personas tienen a Merche cuando tienen un día gris como dice el primer single?**

Mi familia indiscutiblemente y mis amigos. 'Vendré por ti' es una canción que compuse pensando en mi sobrino, el rey indiscutible de la casa. He dejado de hacer conciertos por cosas importantes como la boda de mi hermana. Hay cosas a las que no se puede faltar porque no merece la pena y amo mi profesión, pero lo que te hace feliz son las cosas pequeñas y disfrutarlas con tu gente, si no esto no merece la pena.

**¿Has tenido la sensación de haberte perdido algo?**

Sí, muchas veces y es lo peor que llevo. No me gusta. Te dejas cosas en el camino, insignificantes al lado de todo lo que esta profesión te da. No se puede tener todo. Soy muy afortunada, doy gracias.

**¿En qué faceta estás más a gusto: cantando o componiendo?**

Son dos cosas distintas. Yo siempre digo que aunque no cantara, componería porque es mi idioma, mi lenguaje, la manera que tengo de conocerme, de desahogarme.

**¿Cómo te sientes en la faceta de**

**“Me veo con 90 años cantando y con muchos hijos pero siendo feliz”**

**jurado en el programa 'Tú sí que vales'?**

Eso es lo más difícil que he hecho en mi vida. Ahora ya lo llevo mejor. Quieras que no cuando va pasando el tiempo, por suerte o por desgracia, nos acostumbramos a las cosas. Yo antes lo pasaba muy mal con ciertas valoraciones porque veías algo que era muy obvio, de alguien que no había por donde cogerlo y veías al concursante

tan ilusionado, tan nervioso...Yo intento siempre valorar algo de la propuesta que nos has traído para que el choque de lo negativo no sea tan fuerte.

**En esta temporada te estoy viendo más dura y a Risto más sensible. ¿Os habéis cambiado los papeles?**

Ha sido algo progresivo. A lo mejor él ha cambiado su papel y su manera de juzgar o sigue siendo igual de crítico pero tiene un punto de humor, un puntito de ternura. A lo mejor soy más dura o exigente pero no he faltado el respeto y ese es mi objetivo.

**¿Cómo te sientes al saber que varias generaciones siguen tu música?**

Esa variedad es uno de mis mayores tesoros y donde más lo disfruto es en los conciertos.

**Tu tercer single lo vas a grabar con los fans, ¿en qué consiste?**

De cara al día de la madre queríamos hacer algo bonito. Los fans tienen que mandar una foto, un vídeo y haremos un vídeo con el collage de toda la gente que ha participado. Estamos anunciándolo por Twitter para que la gente se anime y envíe cosas.

**¿Qué importancia tiene tu madre en tu vida?**

Conforme van pasando los años me doy cuenta de lo que me ha marcado a mí y a mis dos hermanas. Es la mujer de la que siempre tanto hablo: luchadora, trabajadora. Ella es el ejemplo perfecto de la mujer que yo quiero ser y por eso le escribo tanto a ella.

**¿Por dónde pasa tu futuro Merche?**

Tengo ganas de hacer muchos proyectos que no tengan nada que ver con lo mío, por ejemplo, componer para los demás. Un musical me encantaría. También me gustaría estudiar interpretación, no dedicarme, pero sí prepararme.

**¿Cómo te ves dentro de unos años?**

A nivel profesional me veo con 90 años y con este mismo gorro y sin dientes pero cantando. Y espero que la gente me dé esa posibilidad. No me imagino de otra forma. Lo que sí te garantizo es que sería feliz. A mí mi trabajo me apasiona muchísimo, soy muy pesada, es mi pasión, pero no va a depender mi felicidad de esto. La felicidad es esa otra vida personal. Si Dios quiere con una familia muy grande y ya si tengo un compañero con el que vivirla y compartirla genial y si no lo tengo genial también.



**EN BREVE:****CONCURSO****Los relatos de la Generación Sí-Sí**

La Concejalía de Juventud e Infancia de Fuenlabrada abre el plazo para inscribirse en la II Edición del Concurso de Relatos Cortos 2.0 'Generación Sí-Sí'. Los relatos, cuyos autores tendrán entre 12 y 35 años y serán vecinos de Fuenlabrada, podrán inscribirse en [www.juventudfuenla.com](http://www.juventudfuenla.com) hasta el 8 de mayo.

**TEATRO****Llega otra visión de Teresa de Jesús**

La Loca de la Casa presenta 'La lengua en pedazos' el 20 de abril a las 20 horas en el Teatro Tomás y Valiente. Un combate entre un guardián de la Iglesia y una monja desobediente llamada Teresa de Jesús.

**JUEGOS DE MESA****El sábado más zombie en el Espacio La Plaza**

El Espacio Joven La Plaza será el escenario de una sesión de juegos de mesa de temática zombie el sábado 13 de abril desde las 17 hasta las 21 horas organizados por la asociación Orlanda. Los juegos disponibles son 'Zombies! y sus expansiones', 'Humanos!', 'Zombicide', 'City of Horror' y 'Munchkin Zombis'.

**TEATRO INFANTIL****Gatacanta llega al Tomás y Valiente**

El Teatro Tomás y Valiente acoge 'Gatacanta' este domingo 14 de abril a las 18 horas. Gatacanta es una gata huérfana, que vive con su "Padragastro" y con sus hermanastras en una vieja ciudad. Entrada: 3,90 euros.

**MERCADO** Actividades para niños**La Plaza de la Concordia se muda al medievo****GENTE**

La Plaza de la Concordia de Fuenlabrada acogió el fin de semana pasado la séptima edición del Mercado Medieval que organiza cada año la Junta de Distrito Loranca-Nuevo Versalles-Parque Miraflores. Más de 70 artesanos montaron sus puestos donde se



Un vecino en una de las zonas verdes del municipio

**Rutas de senderismo urbano para conocer los parques de Fuenlabrada**Organizan paseos de unos **10 kilómetros** por zonas verdes de la ciudad**GENTE**

fuenlabrada@genteenmadrid.com

Los fuenlabreños ya no tienen que dejar el municipio para hacer senderismo. El Ayuntamiento, a través de la Concejalía de Parques y Jardines, ha programado las rutas 'Conoce los parques de tu ciudad', que comenzaron el pasado sábado con una marcha a pie de 12 kilómetros. "Se trata de dar a conocer las zonas verdes del municipio y poder disfrutar de las ventajas que nos ofrece caminar, tanto para nuestra salud, como para nuestro entorno", explicó el concejal de parques y Jardines, José Sánchez Luque.

Las rutas, en las que puede participar cualquier vecino de Fuenlabrada tan sólo acercándose al punto de partida el día de la convocatoria, son guiadas y tienen una duración aproximada de dos horas a tres horas.

**Próximas citas****SÁBADO 11 DE MAYO**

La ruta parte del Parque del Lago de Loranca (entrada frente al centro comercial) y el recorrido es por el Parque del Pago y la zona de la Huertas. Salida: a las 10 horas.

**SÁBADO 25 DE MAYO**

La excursión sale del Parque Norte (calle Oviedo, junto al CEIP. Loranca) y recorrerá el Parque Norte, Bosque Sur y Parque Polvoranca. Salida: a las 10 horas

**CONSEJOS**

La Concejalía de Parques, Jardines y Gestión de Residuos recomienda a los participantes llevar calzado cómodo, gorra, protección solar y agua para unos recorridos de unas dos horas.

"Son recorridos de unos 10 kilómetros, fáciles y adaptados a todas las condiciones físicas", indicó el edil, quien animó a los vecinos a sumarse a esta iniciativa tan saludable.

El pasado sábado se reanudaron estas rutas por los parques y áreas naturales de la ciudad, que llevan organizándose desde hace dos años con la llegada de la primavera. Los participantes salieron del Parque del Olivar, uno de los más bonitos de la ciudad que cuenta con más de 500 olivos centenarios, y pasearon por Las Eras y Valdeserrano.

"Las siguientes marchas tendrán lugar los sábados 11 y 25 de mayo y saldrán del Lago del Parque de Loranca para recorrer varios de los caminos que discurren por las huertas que hay en nuestra ciudad y del Parque Norte para llegar a Bosque Sur y el Parque de Polvoranca", indicó el edil.

**CONCIERTO****Música solidaria en El Grito contra el Párkinson****GENTE**

El Espacio El Grito acogerá este viernes el concierto solidario Todos contra el Párkinson con el objetivo de recaudar fondos para la Asociación Párkinson Móstoles.

En el espectáculo, organizado por el Ayuntamiento de Fuenlabrada, actuarán los grupos Trival, Hadayio y Masthemaniac. La cita será el 12 de abril a las 20:30 horas en el centro fuenlabreño situado en el Parque Huerto del Cura. La entrada será de 5 euros e incluye una consumición y los fondos irán destinados al apoyo de las personas afectadas por esta enfermedad

**MÚSICA****Episodio 69 presenta 'Noches de Insomnio'****L.P.**

El rock con ritmos latinos y pop de Episodio 69 llenará la Sala de Las Artes del Espacio Joven La Plaza de Fuenlabrada en la presentación de 'Noches de Insomnio' este sábado día 13 a las 21 horas. Este Ep, su segundo trabajo tras 'Ninfa de Primavera', cuenta con cinco canciones donde se aúnan el rock y los ritmos latinos con guiños al pop de los 90. El grupo nació en 2006 de la mano de Anuar Acheddad y Julio Sánchez, aunque para 'Noches de Insomnio' han contado con la colaboración de Rodrigo Arias, Antonio López y Antonio Leal. Entrada: 5 euros más consumición.



Uno de los participantes en el Mercado Medieval

podieron adquirir y degustar sus productos. Además, hubo diferentes actividades ambientadas en el medievo para niños y mayores, como magia, bailes, música, malabares, marionetas.

"Las actividades están en su mayoría dirigidas a los niños", señaló Raquel López, concejala pre-

sidenta de la Junta. Así, se pudieron visitar exposiciones de aperos de la época o participar en demostración de oficios y talleres, exhibiciones de cetrería, espectáculos de animación y teatro. Además, los niños contaron con gran variedad de talleres participativos de pintura, marionetas o barro.

**HASTA JUNIO****El Thyssen acerca el arte a las familias****NATALIA CAMPOS**

Con el deseo de fomentar la creatividad y acercarse a todos los madrileños el museo Thyssen Bornemisza organiza visitas familiares.

Ofrece varias actividades especialmente pensadas para que las realicen niños de entre 6 y 12 años, aunque siempre tendrán que ir acompañados por un adulto.

Por ejemplo, este fin de semana, los días 13 y 14 de abril, se realizará la actividad 'La imaginación del artista'. En ella se pide a los niños que exploren cómo se utiliza la imaginación en el arte visitando desde la pintura veneciana del siglo XV al expresionismo abstracto americano del siglo XX.

Además, los que se acerquen al museo el 20 o 21 de abril podrán participar en 'Siéntate', un taller que adentra a los pequeños en las distintas formas y costumbres de sentarse a lo largo del tiempo y los tipos de asientos.

El precio de las entradas es de 6 euros, tanto para mayores como para niños.

**INSPECTOR THYSSEN**

Los más pequeños, de entre 3 y 5 años de edad, también tienen su lugar dentro de estas visitas. Podrán disfrutar de 'Inspector Thyssen', un taller de aproximadamente dos horas y media de duración donde aprenderán y se divertirán.

**POR 30 EUROS** Más el precio de las bebidas y el IVA**Los mejores restaurantes de la capital en 'Madrid exquisito'****NATALIA CAMPOS**

Madrid cuenta con un gran número de restaurantes exclusivos y de gran calidad que ahora están al alcance de todos los bolsillos gracias a la iniciativa 'Madrid Exquisito'.

La segunda edición de este evento se celebra desde este viernes día 12 al próximo 21 de abril. En ella participan 30 restaurantes que ofrecerán a sus comensales menús fijos que contarán con un entrante, un plato principal y un postre.

**'Las chicas del calendario' llenan de risas y solidaridad los Teatros del Canal**

Las funciones se representarán hasta el **28 de abril** en la **Sala Roja**

**NATALIA CAMPOS**

@natalia\_camposr

Los Teatros del Canal apuestan por un nuevo estreno, 'Las chicas del calendario', que se representará en la Sala Roja hasta el próximo 28 de abril.

Esta obra está basada en la historia real de unas mujeres de avanzada edad, de un pueblo de Yorkshire, que se hicieron famosas en todo el mundo cuando se enfrentaron a la sociedad de su tiempo. Lo hicieron posando semidesnudas para un calendario con el que querían conseguir dinero para una buena causa: un nuevo sofá para la planta de enfermos de leucemia en el que estaba ingresado el marido de una de ellas.

Beatriz Carvajal, María Garralón, Asunción Balaguer, Soledad Mallol, Berta Ojea, Cati Solivellas, Carmen Esteban y Cristina Fenolla se suben al escenario para encarnar a estas mujeres.

**BERTA OJEA**

La actriz Berta Ojea interpreta el personaje de Ruth "una mujer que tiene hijos, que está casada con un hombre al que adora, que es muy ingenua y muy amorosa.



Imagen de la función 'Las chicas del calendario' LUIS E. SÁNCHEZ/GENTE

**Mejor dentro del teatro que fuera de él**

Una de las actrices que forman parte del reparto de la obra, Berta Ojea, invita a los espectadores "a vivir con nosotras un viaje muy hermoso alrededor de unos seres humanos con sus contradicciones, como lo somos todos, con sus cosas buenas y malas". Además, añade que los espectadores "se van a reír mucho porque es una comedia muy bien escrita, muy bien hecha, hay un elenco muy potente". Por último, la actriz resalta la importancia de que la obra haga reír ya que asegura que, en su opinión, "este es un buen momento para ello, ya que dentro del teatro se está mucho mejor que fuera" donde la situación cada vez es más dura.

La cuesta mucho hacer el calendario porque le horroriza desnudarse", según las palabras de la actriz. En cuanto a ella, declara que quitarse la ropa sobre el escenario también ha sido una gran dificultad, aunque ha podido superarla.

Confiesa también que se siente admirada por mujeres que como su personaje "en algún momento han tenido el valor de romper una barrera para ser más libres y para que el mundo sea mejor".

con productos de la época y procedentes de la región.

**LOS RESTAURANTES**

Algunos de los famosos restaurantes exclusivos en los que los madrileños y visitantes podrán reservar mesa a un precio rebajado gracias a 'Madrid exquisito' son: Café de Oriente, Don Víctor, East 47, El Cenador de Salvador, El Chiscón, Europa Decó, Extremadura, Ferreiro, Joaquín Felipe, La Cocina de María Luisa, La Gastroteca de Santiago, La Máquina, La Taberna del Alabardero, Lágrimas Negras, Lhardy o Montepíncipe.

La lista completa de los restaurantes, así como los distintos menús, pueden consultarse en la página web [www.madridexquisito.com](http://www.madridexquisito.com).



Imagen de unos de los restaurantes participantes

## ALMONEDA acerca al público más de 25.000 antigüedades en IFEMA

La XXIII edición se celebra hasta el próximo 14 de abril en Madrid

**NATALIA CAMPOS**  
@natalia\_camposr

Un año más llega a la capital la importante Feria de Antigüedades, Galerías de Arte y Coleccionismo 'ALMONEDA'.

Esta vigésima tercera edición se celebrará hasta el domingo 14 de abril en IFEMA. El horario será ininterrumpido de 12 a 21 horas y todos los objetos que se pueden encontrar en ella tienen más de 50 años de antigüedad.

Las galerías y anticuarios participantes, tanto nacionales como de otros países, se dan cita en este evento para ofrecer a los visitantes más de 25.000 objetos originales, únicos y con historia.

### CONTRASTE EN LOS PRECIOS

El objetivo de ALMONEDA no es sólo acercar estos singulares al público, sino también demostrar

que las antigüedades pueden estar al alcance de todos los bolsillos. Por ejemplo, 'Antigüedades López Galindo' ofrece unas candelas de hace 50 años por entre

15 y 20 euros. Del mismo modo, expone planchas cuyos precios oscilan entre los 20 y 200 euros o máquinas de coser de caja, de 1940, a un precio de 120 euros. Por su parte, desde Bélgica, 'OBJECTOLOGY' también presenta objetos vintage bastante baratos como cabezas de vidrio y cerámica de diferentes diseños y colores, desde 50 euros.

En cambio, también se pueden encontrar productos más exclusivos y con precios bastante más elevados. Entre los productos más caros destacan una mesa española de comedor del siglo XIX hecha de castaño (con un precio de 2.900 euros), un Cristo Románico de los siglos XIII-XIV (que vale 6.000 euros), o un broche "moscardón" hecho de oro, plata, diamantes, rubíes, esmeraldas, zafiros y ónix, del siglo XIX, cuyo precio asciende a 24.000 euros.

### Gran variedad de objetos y de estilos

Los objetos que se pueden encontrar en este salón son muy variados y pertenecen a estilos y épocas muy diferentes: desde objetos Art Decó y Art Nouveau a otros típicos de los años 60 y 70. También hay mobiliario de autor, objetos de colección, deportivos, las primeras máquinas de escribir y fotografiar, joyas, bastones, relojes, muñecas, moda y bisutería, vajillas, mantones, puntillas, alfombras, lámparas, posters, libros...



Imagen de ALMONEDA

### RESTAURACIÓN

## Más naturaleza en la Comunidad

Los programas de restauración de la flora y la fauna que están realizando la Comunidad de Madrid y la Obra Social Caja Madrid en las riberas del Guadarrama hacen posible que los madrileños puedan disfrutar de más espacios naturales.

**Despacho López Navarro**  
**ABOGADOS**  
CIVIL - PENAL - FAMILIA  
- Divorcio - Herencia - Arrendamiento...  
**PRIMERA CITA GRATUITA**  
C/ Ríos Rosas 44A, 5º Madrid  
91 536 37 26 - 607 998 759

HASTA EL DOMINGO 14 DE ABRIL De 11 a 22 horas

## La madrileña plaza de Jacinto Benavente con sabor gallego

**NATALIA CAMPOS**

Conocer la gastronomía gallega más exquisita es posible sin salir de Madrid gracias a la feria al aire libre 'Bocados de Galicia'. Este evento se celebra en la céntrica plaza de Jacinto Benavente hasta el domingo día 14 de abril.

Se instalarán doce puestos que ofrecerán productos típicos elaborados de manera tradicional y artesanal en horario ininterrumpido de 11 de la mañana a 10 de la noche.

### LOS PRODUCTOS

Los que se acerquen hasta aquí podrán degustar quesos cremosos 'Queixo Tetilla' y 'Queso Paleta' de la marca Daniberto, sin olvidar los de la denominación de origen protegida San Simón de Costa.

Por su parte, la coruñesa 'Panadería Tasaga' ofrece empanadas gigantes de atún, pulpo y bacalao. Además, hará las delicias



Plaza de Jacinto Benavente

de los más golosos con sus tartas de chocolate y arándanos y sus magdalenas caseras.

Otro de los productos estrella más típicos son los panes. Esta feria es una ocasión ideal para probar los auténticos panes gallegos, panes de centeno con pasas y panes blancos.

OTRA OBRA Una nueva versión de Romeo y Julieta

## Alegría en el Real Coliseo Carlos III

**N.C.**

Los madrileños podrán disfrutar con la obra 'Alegría', de Gloria Fuertes, este 14 de abril en el Real Coliseo Carlos III.

En el mismo lugar se ofrecerá, el 13 de abril, la representación de 'Romeo', una versión diferente de la tragedia de Verona que

en su día escribió Shakespeare. Esta adaptación está hecha desde el punto de vista de 'Los Montesco' y no sólo refleja una gran historia de amor, sino también de amistad. En ella el trío de amigos formado por Mercutio, Benvolio y Romeo hará revivir al público la tragedia romántica.

EXPERIENCIA Y PROFESIONALIDAD  
**PARA QUE TÚ DECIDAS**  
Centro Especializado y Acreditado. ABORTO PROVOCADO.  
*Salud integral de la mujer en todas las etapas de la vida.*

CONSULTAS GINECOLÓGICAS:	UROLOGÍA:
- Revisiones ginecológicas.	- Vasectomía
- Patologías: del cuello del útero, mamaria y del suelo pélvico.	- Fimosis
- Diagnóstico y tratamiento de ETS (Enfermedades de Transmisión Sexual)	- Viagra
- Anticoncepción.	- Cialis
- Estudio básico de esterilidad.	
- Menopausia.	
- Cirugía ginecológica y mamaria.	

西班牙第一家合法流产诊所  
C/ Hermano Gárate, 4  
Telf.: 91 571 27 00  
www.clinicadator.com

**TEATROS:** SELECCIÓN DE LOS MEJORES ESPECTÁCULOS DE LA SEMANA**Los iluminados**

Esta comedia contemporánea es una crítica al idealismo y la sociedad actual. Sus protagonistas son Velarde, Amor, Amanecer y David, cuatro activistas políticos cuya particular forma de concebir el mundo es toda una utopía.

Teatro Español, hasta 12 de mayo

**La entrega de Madrid**

Esta es la última obra del madrileño Rubén Bure, quien continúa siendo fiel a su teatro de la memoria. En esta ocasión se ha inspirado en el anarquista Melchor Rodríguez para crear este montaje teatral.

Centro de Nuevos Creadores, hasta 28 de abril

DEL 16 AL 27 DE ABRIL

**'Romeo y Julieta' viven su amor en el Teatro Real**

N.C.

La Compañía Nacional de Danza representará una nueva coreografía de 'Romeo y Julieta' en el Teatro Real desde el 16 al 27 de abril. Goyo Moreno es el encargado de la coreografía de esta nueva versión. Con esta adaptación profundizará en la parte psicológica de los personajes de esta tragedia shakespeariana y contará con Mercutio como narrador de la trágica historia de amor. Los bailarines realizarán escenas grupales casi acrobáticas con las que transmitirán al público toda la pasión de la obra.

FERIA DE ABRIL

**María Mezcle actuará en Fortuny**

NATALIA CAMPOS

La joven cantante de flamenco María Mezcle será una de las cantantes que actuará en la sala Fortuny para celebrar la Feria de Abril. La cita será el próximo sábado 13 de abril a partir de las 14 horas. También actuarán el ballet de Sara Lobo, Melo Bakale, Casi Ná, Essencia y Ddue, entre otros. La entrada de 12 euros dará acceso no sólo a los conciertos, sino también a un aperitivo andaluz regado con manzanilla y rebujito.

**La obra de Benlliure ahora en Madrid**

La exposición '**Mariano Benlliure. El dominio de la materia**' estará en la capital hasta el próximo **30 de junio** con **51 piezas** de este escultor

NATALIA CAMPOS

@natalia\_campos

La exposición 'Mariano Benlliure. El dominio de la materia' podrá verse en Madrid hasta el próximo 30 de junio. Concretamente se instalará en la Real Academia de Bellas Artes de San Fernando.

La muestra está formada por 51 piezas del escultor, muchas de las cuales nunca antes se habían expuesto en nuestro país.

Esta exposición es especialmente significativa porque Madrid fue una ciudad muy especial para el artista, ya que residió en la capital durante gran parte de su vida y aquí realizó muchas de sus obras.

'Temas libres' es una de las secciones en las que se divide la exposición. En ella se encuentran piezas como 'Idilio' y otras que también tienen temática infantil y prueban la gran creatividad del escultor.

Otra de las secciones esta dedicada a 'Monumentos, bocetos y proyectos y arte funerario'. En ella se puede ver como el artista realizaba sus proyectos monumentales y cuenta con piezas como 'Boceto de la Estatua Ecuestre de Alfonso XII', ubicado en el Retiro. No podía quedarse sin un lugar destacado en esta muestra la tauromaquia, uno de los temas más frecuentes de Benlliure. Un ejemplo de lo que podemos encontrar aquí es 'El encierro o Conducción de una corrida', en la que el escultor fijó en bronce el movimiento de seis toros y cabestros conduci-



González durante la inauguración de la exposición

**Madrid y Valencia trabajan juntos**

El presidente de la Comunidad de Madrid, Ignacio González y el máximo dirigente de la Comunidad Valenciana, Alberto Fabra, inauguraron juntos esta exposición, ya que la muestra había surgido del trabajo conjunto de las dos instituciones. Esta muestra será el colofón de las múltiples actividades que se han organizado para conmemorar el 150 aniversario del nacimiento del escultor valenciano.

dos por un mayoral. Además, los visitantes podrán conocer a la familia real, la aristocracia, intelectuales y artistas contemporáneos al escultor en la sección denominada 'Retratos'. Un último espacio llamado 'Artes decorativas' reúne un conjunto de piezas que deja muy patente la minuciosidad y la versatilidad del autor.

**A VALENCIA**

Cuando finalice su periodo de exposición en Madrid la muestra continuará abierta al público, pero en Valencia, concretamente en el Centro del Carmen. Según lo previsto, permanecerá allí hasta el mes de septiembre.

**SALUD SEXUAL**

BLANCA DE LAMO GUERRAS  
TERAPEUTA DE PAREJA Y SEXUAL

**Una relación complicada**

Las emociones y pensamientos van unidos, según sea la valencia de uno (positivos o negativos) será la del otro, pero ¿cuál va antes? He aquí cuando se nos plantea el problema, porque si os dais cuenta somos capaces de identificar nuestras emociones, pero no los pensamientos. Todos somos capaces de decir "Estoy enfadada" o "Estoy de buen humor", pero si nos preguntaran qué estábamos pensando cuando tuvimos esas emociones nos costaría responder, porque no estamos entrenados para identificar lo que en psicología se denominan pensamientos automáticos, los cuales no son deliberados y pasan por nuestra cabeza muy rápido. Estos pensamientos son los responsables de nuestras emociones, ya que según pienses te sientes. Prueba a hacer un ejercicio cerrando los ojos: Imagina una situación y que ante ella tienes pensamientos negativos, diciéndote que eres una fracasada, que no sirves para nada, que no sabes hacer las cosas y siente qué emoción tienes en ese momento. Me atrevo a afirmar que será negativa. Después haz lo mismo pensando neutralmente e identifica tu emoción; y por último piensa positivamente y verás como las emociones son positivas.

Intenta hacer este ejercicio alguna vez para identificar esta relación y a partir de ahora ten en cuenta que si piensas funcionalmente tus emociones mejorarán.

ELPLACERESNUESTRO.COM

# acua SEC

SOLUCIONE **DEFINITIVAMENTE** LA HUMEDAD DE SU VIVIENDA



Averiguamos cuál es la causa de la humedad para aplicar el tratamiento específico

**GARANTÍA**  
HASTA  
**30**  
**AÑOS**

**DIAGNÓSTICO COMPLETO**  
**GRATUITO**



[www.acuasec.com](http://www.acuasec.com)

Teléfono **GRATUITO 900 809 939**

Más información



**renfe** Adquiere tu Tarjeta Joven Renfe y obtén descuentos del 30% en AVE y Larga Distancia.  
902 320 320 [www.renfe.com](http://www.renfe.com)

**EL TIEMPO**

**VIERNES**

15°  
7°

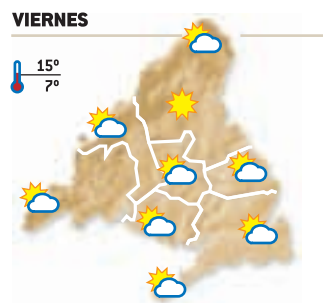

**SÁBADO**

19°  
5°

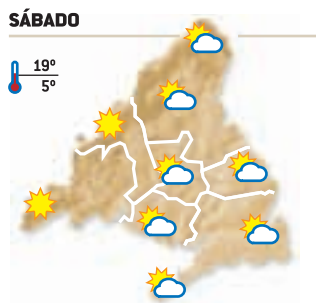

**DOMINGO**

20°  
9°

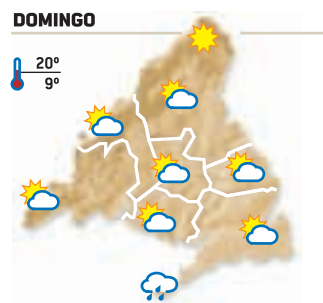

**LUNES**

18°  
11°

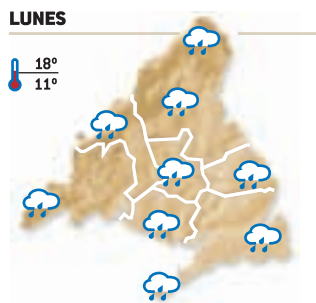

**MARTES**

21°  
8°

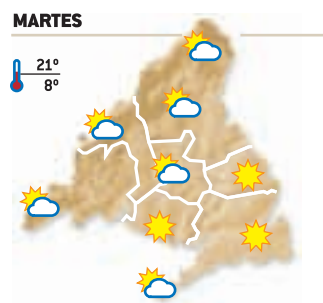

**MIÉRCOLES**

22°  
9°

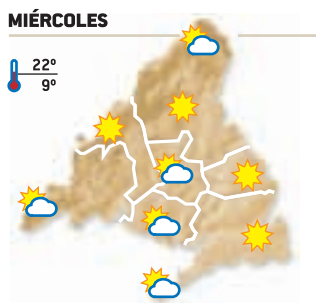

**JUEVES**

22°  
8°



**NIVEL DE AGUA EMBALSADA**

**91,17%**

Nivel medio de los embalses del Canal de Isabel II en la Comunidad de Madrid

**Canal de Isabel II gestión**



# OCIO & CULTURA MADRID

La agenda cultural de la capital llega una semana más **cargada de propuestas** adecuadas para **todos los gustos y todos los públicos**

## Infantil

### La serva padrona

**Teatro Real**

La prestigiosa compañía Etcétera es la encargada de esta adaptación de la ópera de Pergolesi a una versión para los más pequeños. El resultado es una obra en la que los protagonistas del espectáculo, unos titiriteros del siglo XVIII, recorren el mundo representando 'La serva padrona', y mezclando su historia con la de la ópera.

## Musical

### El intérprete

**Teatro La Latina**

Los madrileños podrán disfrutar de este espectáculo en el que se mezclan el teatro, la música y el cabaré hasta el próximo 26 de abril. Asier Etxeandía es el encargado de embarcar al público en un viaje musical a través de canciones e intérpretes dramáticos y solitarios que viven en el imaginario colectivo de varias generaciones, como Kurt Weill, Héctor Lavoe, Lucho Gatica, Chavela Vargas, La Lupe, Gardel, Talking Heads, David Bowie, Rolling Stones...

## Arte

### Lawrence Schiller. América y los 60

**Academia de las Artes y las Ciencias Cinematográficas**

Clint Eastwood, Paul Newman, Joanne Woodward, Robert Mitchum, Donald Sutherland, Robert Redford, Buster Keaton o Walt Disney son algunos de los famosos personajes a los que este fotógrafo immortalizó con su cámara. Desde ahora y hasta el próximo 24 de mayo se podrá ver en la capital esta muestra formada por una selección de 30 de sus mejores instantáneas.

### Drácula: un monstruo sin reflejo

**Casa del Lector (Matadero)**

La Casa del Lector organiza esta exposición en la que repasa la vida y obra del creador de Drácula, uno de los personajes más importantes del siglo XX y que lejos de olvidarse se regenera con nuevas versiones o personajes vampíricos. La muestra podrá visitarse hasta el próximo 8 de septiembre.

### Jugada a 3 bandas

**Puerta del Sol**

Llega a Madrid la tercera edición de esta feria que se celebra del 6 de abril hasta el 28 de mayo y que tiene como objetivo ser una cita donde se encuentren los principales actores del mundo del arte: comisarios, creadores y galeristas.

## Ópera

### Don Giovanni

**Teatro Real**

El moscovita Dimitri Cherniakov dirige esta obra pero también es el responsable de la escenografía y el vestuario de esta versión de la conocida ópera de Mozart que se representa en una sola habitación, en el salón de una casa, pues todos los personajes, salvo el propio libertino, pertenecen a una misma familia. Se escenificará en la capital hasta el próximo 24 de abril.

## Feria

### Zinc Shower

**Matadero Madrid**

Más de 100 proyectos de todos los sectores tendrán presencia en este evento que se celebra en la capital hasta el sábado 13 de abril y en el que se darán a conocer propuestas innovadoras para el arte y la cultura. Profesionales y público se unirán en este encuentro en el que se podrá conversar con expertos, aprender en los talleres sobre creatividad y emprendimiento,

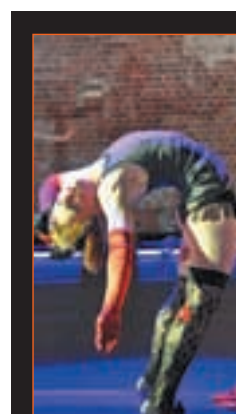

### Circa presenta en Madrid 'Wunderkammer'

La compañía australiana llega a Madrid con el deseo de impresionar al público con su nuevo espectáculo, 'Wunderkammer', que en español quiere decir 'cuarto de las maravillas'. Los siete artistas que se suben al escenario actuarán en el Teatro Circo Price hasta el próximo 5 de mayo, desbordando sensualidad y realizando hazañas físicas increíbles en cada función. Tampoco faltarán el humor y el lirismo.

asistir a mini charlas o conocer distintas formas para promocionar y financiar tu proyecto.

## Conciertos

### Auryn

**Palacio de Vistalegre**

Este grupo español que ha recibido influencias de grupos britá-

nicos como Coldplay y Radiohead y de los españoles Vértice Morla y Zahara, ha creado un auténtico fenómeno fan entorno a ellos. Este viernes día 12 de abril llegan a Madrid para dar un concierto, a partir de las 20 horas, en el que presentarán su último trabajo, titulado 'Anti-Héroes'.

## Taxi

**Joy Madrid**

'Tras el horizonte' es el título del quinto álbum de estudio de esta banda gibraltareña. Será este último trabajo el que presentarán ante todos sus fans de la capital en el concierto que ofrecerán este viernes día 12 de abril, a partir de las 21.30 horas.

## Merche

**Joy Madrid**

El próximo jueves día 18 de abril, a partir de las 21 horas, actuará en Madrid Mercedes Trujillo Callealta, más conocida por todos como Merche. Desde que debutara en 2002 ha cosechado numerosos éxitos y ahora hará disfrutar a su público madrileño cantando en directo las canciones de su último trabajo, 'Un mundo de colores'.

## Niña Pastori

**Teatro Compac Gran Vía**

Esta cantante con una voz y un estilo tan peculiar, que mantiene sus raíces más flamencas sin perder la fusión con el pop, se subirá a los escenarios de la capital el próximo jueves 18 de abril. A partir de las 21 horas, para presentar su último trabajo, llamado 'La orilla de mi pelo' y para hacer disfrutar en directo a todos los amantes de su música.

## LIBROS: SELECCIÓN DE LA SEMANA

### Espanoles: ¡Ilusos!

Antonio Alcoba  
ED. San Martín



En este libro se recorren y analizan los hechos más importantes que vivió España durante el siglo XX: de 36 años de dictadura a 36 de democracia pasando por el contubernio de Múnich.

### El sueño de las antillas

Carmen Santos  
ED. Grijalbo



Esta novela cuenta la historia de una joven española que viaja a Cuba en el siglo XIX esperando ser dueña de su destino, pero la vida la llevará por un camino que no espera marcado por la prostitución y el amor.

### El despertar de la señorita Prim

Natalia Sanmartín Fenollera  
ED. Planeta



La señorita Prim es contratada para organizar la biblioteca del Hombre del Sillón. Poco a poco la bibliotecaria irá descubriendo el estilo de vida del lugar y los secretos de sus habitantes.

### Enrique Ponce, un torero para la historia

Andrés Amoros y Enrique Ponce  
ED. Esfera de los libros



Esta obra hace un recorrido por la vida del torero y por todas las experiencias que ha vivido en los ruedos de todo el mundo.

### Encuentro en Berlín

Pepe Ribas  
ED. Destino



Ernesto Usabiaga es un joven chileno que deja el país tras un desengaño profesional y se instala en Berlín donde conocerá a Maksim Kazantsev, con quien vivirá las semanas más trepidantes de su vida.

PARA INSERTAR UN ANUNCIO EN GENTE EN MADRID LLAME AL

**91 548 02 63**  
**91 541 20 78**

ÍNDICE DE SECCIONES

- 1. Inmobiliaria
- 2. Empleo
- 3. Hogar

- 4. Enseñanza
- 5. Animales
- 6. Informática
- 7. Motor

- 8. Serv. Profesionales
- 9. Varios
- 10. Terapias y masajes
- 11. Rel. Personales

- 12. Líneas 803
- 13. Esoterismo

Otras ediciones:

Brugos	807 505 132
Barcelona	915 412 078
León	807 517 310
Logroño	807 505 794
Palencia	807 505 781
Santander	807 505 779
Valladolid	807 517 023

La recogida de anuncios para la edición de la semana será hasta las 15:00 horas del Lunes. Gente en Madrid no se responsabiliza de la procedencia, ni de la veracidad de los anuncios breves, y se reserva el derecho de modificar el emplazamiento de los anuncios breves así como su publicación o no en caso de no cumplir con las condiciones. // El coste de la llamada a los 807 es de 1,21€/min. desde red fija y 1,57€/min. desde red móvil. I.V.A. Incluido.

# ¡DINERO YA!

www.gestiban.com

## REUNIFICACIONES

Si paga demasiado todos los meses y le empieza a resultar asfixiante, llámenos. En Gestiban, le hacemos un estudio gratuito de su situación y le asesoramos en como gestionar su economía de una forma más acorde a los tiempos que vivimos.

### ASNEF - RAI

Si su nombre aparece en uno de estos registros de morosidad, llámenos. Nos encargamos de las gestiones necesarias para cubrir sus deudas.

### EMBARGOS

En estos casos, la rapidez y eficacia reinan. Llevamos 20 años cancelando embargos y paralizando subastas. Su caso en 48 h. estará solucionado.

### LIQUIDEZ

Si necesita liquidez para lo que sea, llámenos y le ofreceremos las mejores condiciones del mercado en dinero inmediato, ¡Carencia de hasta 3 años!



TELÉFONO GRATUITO

**900 649 100**

PARA LO QUE NECESITE

Pza. Castilla 3 - Planta 19. Madrid.

Estudiamos su situación. Llámenos y relájese.

## 1. INMOBILIARIA

### 1.2. Alquiler pisos

#### 1.2.1. Oferta

**300€- 400€.** Estudio - apartamento. 636798929.

**300€.** Estudio amueblado. 618279469

**400€.** Carabanchel, 2 dormitorios. 914312880

**450€.** Embajadores. 3 dormitorios. 914312897

**ALQUILER.** 450€ piso 3 dormitorios. 653919653.

**ALQUILER.** 400€. Piso 2 dormitorios. 915433763.

**APARTAMENTOS-** estudios. 300-450€. 653919652.

**CIUDAD** Los Ángeles, bien comunicado. Solo chicas. 913699233.

### 1.3. Habitaciones

#### 1.3.1. Oferta

**ALCORCÓN.** Habitación. 250€. Gastos incluidos. 686922875.

**GETAFE.** Alquiler habitación. 240€. 630681181 918941474.

### 1.4. Vacaciones

#### 1.4.1. Oferta

**MARBELLA.** Alquiler estudio, 3 plazas, cocina, salón, terraza. 90 metros playa. 646802014.

## 2. EMPLEO

### 2.1. Oferta

**AUXILIAR CLÍNICA CON-SIN TÍTULO PARA RESIDENCIAS**

## GERIÁTRICAS. PREVIO BREVE PERIODO FORMACIÓN CUATRO SEMANAS EN MISMO LUGAR TRABAJO. 914293000 / 913690029.

**AUXILIAR-VIGILANTES (AMBOS SEXOS) CON-SIN TÍTULO PRECISAMOS EMPRESA SEGURIDAD. CUALQUIER NACIONALIDAD. OFRECEMOS FORMACIÓN TÍTULO VIGILANTE- GRADUADO EN ESO. 914291416 / 914291400.**

**HAZTE SOCORRISTA. OBTENER CARNET PROFESIONAL. 913690029.**

**NECESITAMOS** reponedores, cajeros, limpiadores. 905455158.

**NECESITO CHICA JOVEN. INTERNA, CARIÑOSA, LIBERAL. PARA TODO. 1.200€ MENSUAL. 657539413.**

**SE NECESITAN CUBRIR VACANTES DE CAJERO-A DEPENDIENTE-A REPONEDOR-A 638 403 924**

**WWW.INGRESOEXTRAS.INFO ASESORES. TIEMPO PARCIAL. HOSTELERA, PELUQUERÍA, NUTRICOSMETICA. 918273901**

**WWW.INGRESOEXTRAS.INFO ASESORES. TIEMPO PARCIAL. HOSTELERA, PELUQUERÍA, NUTRICOSMETICA. 918273901**

**WWW.INGRESOEXTRAS.INFO ASESORES. TIEMPO PARCIAL. HOSTELERA, PELUQUERÍA, NUTRICOSMETICA. 918273901**

**WWW.INGRESOEXTRAS.INFO ASESORES. TIEMPO PARCIAL. HOSTELERA, PELUQUERÍA, NUTRICOSMETICA. 918273901**

**WWW.INGRESOEXTRAS.INFO ASESORES. TIEMPO PARCIAL. HOSTELERA, PELUQUERÍA, NUTRICOSMETICA. 918273901**

**WWW.INGRESOEXTRAS.INFO ASESORES. TIEMPO PARCIAL. HOSTELERA, PELUQUERÍA, NUTRICOSMETICA. 918273901**

**WWW.INGRESOEXTRAS.INFO ASESORES. TIEMPO PARCIAL. HOSTELERA, PELUQUERÍA, NUTRICOSMETICA. 918273901**

**WWW.INGRESOEXTRAS.INFO ASESORES. TIEMPO PARCIAL. HOSTELERA, PELUQUERÍA, NUTRICOSMETICA. 918273901**

**WWW.INGRESOEXTRAS.INFO ASESORES. TIEMPO PARCIAL. HOSTELERA, PELUQUERÍA, NUTRICOSMETICA. 918273901**

**WWW.INGRESOEXTRAS.INFO ASESORES. TIEMPO PARCIAL. HOSTELERA, PELUQUERÍA, NUTRICOSMETICA. 918273901**

## 4. ENSEÑANZA

### 4.1. Formación

#### 4.1.1. Oferta

**INGLÉS.** Leganés. Económico 916873161.

**MATEMÁTICAS,** clases particulares. 916824229 / 609950972.

## 6. INFORMÁTICA

### 6.1. Reparaciones

#### 6.1.1. Oferta

**INFORMÁTICO** a domicilio. 666367581.

## 7. MOTOR

### 7.1. Coches

#### 7.1.1. Oferta

**ROVER** 820SI. 1.000 €. 610584776

## 8. SERVICIOS PROFESIONALES

### 8.1. Reformas

#### 8.1.1. Oferta

**ALBAÑILERÍA,** reformas económicas. 916886760. 627857837.

**COBRO** la voluntad. Ángel, pintor español. Experiencia. Limpieza. 651556230.

**MANITAS:** reparaciones domésticas, albañilería, fontanería, pintura, persianas y electricidad. 622617633.

**MÓSTOLES** Fontanero, calefactor. ¡Económico! 605370145.

## 10. TERAPIAS Y MASAJES

### 10.1. Terapias

#### 10.1.1. Oferta

**CAMBIA** hábitos alimenticios. Programa nutricional. Javier 618853567

**CONGOSTO.** Masajista profesional. 676707035.

### 10.2. Masajes

#### 10.2.1. Oferta

**¡ESPAÑOLA!!** Supermasajes. Recibo sola. Avenida América. 608819850.

## REFORMAS Integrales. Empresa Española. Económico. 911382006 / 619488906.

**REFORMAS** Integrales. Empresa Española. Económico. 911382006 / 619488906.

**REFORMAS** Integrales. Empresa Española. Económico. 911382006 / 619488906.

**REFORMAS** Integrales. Empresa Española. Económico. 911382006 / 619488906.

**REFORMAS** Integrales. Empresa Española. Económico. 911382006 / 619488906.

**REFORMAS** Integrales. Empresa Española. Económico. 911382006 / 619488906.

**REFORMAS** Integrales. Empresa Española. Económico. 911382006 / 619488906.

**REFORMAS** Integrales. Empresa Española. Económico. 911382006 / 619488906.

**REFORMAS** Integrales. Empresa Española. Económico. 911382006 / 619488906.

**REFORMAS** Integrales. Empresa Española. Económico. 911382006 / 619488906.

**REFORMAS** Integrales. Empresa Española. Económico. 911382006 / 619488906.

**REFORMAS** Integrales. Empresa Española. Económico. 911382006 / 619488906.

**REFORMAS** Integrales. Empresa Española. Económico. 911382006 / 619488906.

**REFORMAS** Integrales. Empresa Española. Económico. 911382006 / 619488906.

**REFORMAS** Integrales. Empresa Española. Económico. 911382006 / 619488906.

**REFORMAS** Integrales. Empresa Española. Económico. 911382006 / 619488906.

**REFORMAS** Integrales. Empresa Española. Económico. 911382006 / 619488906.

**REFORMAS** Integrales. Empresa Española. Económico. 911382006 / 619488906.

**REFORMAS** Integrales. Empresa Española. Económico. 911382006 / 619488906.

**REFORMAS** Integrales. Empresa Española. Económico. 911382006 / 619488906.

**REFORMAS** Integrales. Empresa Española. Económico. 911382006 / 619488906.

**REFORMAS** Integrales. Empresa Española. Económico. 911382006 / 619488906.

**REFORMAS** Integrales. Empresa Española. Económico. 911382006 / 619488906.

**REFORMAS** Integrales. Empresa Española. Económico. 911382006 / 619488906.

**REFORMAS** Integrales. Empresa Española. Económico. 911382006 / 619488906.

**REFORMAS** Integrales. Empresa Española. Económico. 911382006 / 619488906.

**REFORMAS** Integrales. Empresa Española. Económico. 911382006 / 619488906.

**REFORMAS** Integrales. Empresa Española. Económico. 911382006 / 619488906.

**REFORMAS** Integrales. Empresa Española. Económico. 911382006 / 619488906.

**REFORMAS** Integrales. Empresa Española. Económico. 911382006 / 619488906.

**REFORMAS** Integrales. Empresa Española. Económico. 911382006 / 619488906.

**¡MADRILEÑA!** Alcalá 702. 603151596. Permanentemente.

**30€ MEDIA HORA. ELENA. ESPACIO Y TRANQUILIDAD. DISCRETA. MÓSTOLES. 603246661.**

**6 chicas orientales** en Avenida Albufera. 1 hora 70€, media 45€, 20 minutos 35€. Metro Portazgo. 603253020 / 603252202.

**ALBERTO ALCOCER. MADURITA, SOLA, DISCRETA. 605442152.**

**ALCORCÓN.** Rusa. 602169951.

**ALINA. MASAJISTA. RELAJACIÓN TOTAL. VOY DONDE ESTÉS (HOTELES/ DOMICILIOS/ OFICINAS). 70€ TAXI INCLUIDO. VISA. 610093249.**

**AMIGA** Canaria. Zona Cuzco. 62772333.

**ANGÉLICA.** 18 años. Valdeacederas. 620326543.

**ANGÉLICA.** 18 años. Valdeacederas. 620326543.

**ANGÉLICA.** 18 años. Valdeacederas. 620326543.

**ANGÉLICA.** 18 años. Valdeacederas. 620326543.

**ANGÉLICA.** 18 años. Valdeacederas. 620326543.

**ANGÉLICA.** 18 años. Valdeacederas. 620326543.

**ANGÉLICA.** 18 años. Valdeacederas. 620326543.

**ANGÉLICA.** 18 años. Valdeacederas. 620326543.

**ANGÉLICA.** 18 años. Valdeacederas. 620326543.

**ANGÉLICA.** 18 años. Valdeacederas. 620326543.

**ANGÉLICA.** 18 años. Valdeacederas. 620326543.

**ANGÉLICA.** 18 años. Valdeacederas. 620326543.

**ANGÉLICA.** 18 años. Valdeacederas. 620326543.

**ANGÉLICA.** 18 años. Valdeacederas. 620326543.

**ANGÉLICA.** 18 años. Valdeacederas. 620326543.

**ANGÉLICA.** 18 años. Valdeacederas. 620326543.

**ANGÉLICA.** 18 años. Valdeacederas. 620326543.

**ANGÉLICA.** 18 años. Valdeacederas. 620326543.

**ANGÉLICA.** 18 años. Valdeacederas. 620326543.

**ANGÉLICA.** 18 años. Valdeacederas. 620326543.

**ANGÉLICA.** 18 años. Valdeacederas. 620326543.

**ANGÉLICA.** 18 años. Valdeacederas. 620326543.

**ANGÉLICA.** 18 años. Valdeacederas. 620326543.

**ANGÉLICA.** 18 años. Valdeacederas. 620326543.

**ANGÉLICA.** 18 años. Valdeacederas. 620326543.

**ANGÉLICA.** 18 años. Valdeacederas. 620326543.

**ANGÉLICA.** 18 años. Valdeacederas. 620326543.

**ESPAÑOLA.** Muy cariñosa. 914454649.

**GABRIELA. 19 AÑOS. MEJICANA. MASAJES DOMICILIO. MADRID/ ALREDEDORES. ECONÓMICOS. 24 HORAS. 618200378.**

**GETAFE.** Asiáticas. 688050173.

**GRAN VÍA. MASAJES. 915426871.**

**LETICIA.** Masajes. Vistalegre. 690877137.

**MASAJE COMPLETO DONDE ESTÉS. 24 HORAS. 646535655.**

**MASAJES ESPECIALES. 603234274.**

**MASAJES SENSITIVOS. 686425490.**

**MASAJES. URGEL. 652110829.**

**MASAJESHENARES. ES 24h. 30€. 692830918.**

**MORENA. 30€ MEDIA HORA. MÓSTOLES. 637260976.**

**MÓSTOLES SARA. 630565960.**

**NECESITO** señoritas. 655230099.

**NUEVA** apertura. Masajes tántricos. Arturo Soria. 918289705.

**ORIENTALES.** Masajes. 35€. Avenida Albufera. 603252202.

**PARLA. ESPECIALES. RELAJANTES, SENSITIVOS. 635312216.**

**PINTO.** Masajes. 689949351.

**PLAZA CASTILLA. MASAJES RELAJANTES. 917339074.**

**QUINTANA. MASAJE SENSUAL. 671404891.**

**SENSITIVO, RELAJANTE. GOYA. 914023144.**

**TETUÁN.** Masajes relajantes. 911525859.

**VISTALEGRE.** Argentina. Masajes. 914617809 / 690877137.

**WWW.GRANVIAMASAJES.ES** 915481508.

## 11. RELACIONES PERSONALES

### 11.2. Él busca ella

#### 11.2.1. Oferta

**BUEN** hombre, soltero, mediana edad, trabajo estable. Busca Señora, madura, 45/50 años, sin problemas. Muy atractiva. Para pareja o matrimonio. 626099600.

**CADENA HOTELERA PRECISAN PERSONAL PARA CUBRIR VARIOS PUESTOS DE MAÑANA O TARDE. 639 566 109**

**MÚSICO.** Busca relación seria, no sexo ni rollos. 915197849.

**REYES CALDERÓN** ESCRITORA DE 'EL JURADO NÚMERO 10'  
Esta novela, que está basada en hechos reales, ha conseguido el premio Abogados de Novela 2013 gracias a su similitud con la realidad

## “Permite una mayor evasión de los problemas diarios”

NATALIA CAMPOS  
@natalia\_camposr

El jurado número 10' es la última novela que ha publicado Reyes Calderón. El protagonista del libro es un abogado de una ciudad pequeñas que, debido al fenómeno de la globalización, se ve inmerso en una complicada trama de mafias chinas, narcotráfico de drogas de diseño y corrupción.

Pero, sin duda, otro elemento fundamental en la obra es el jurado popular. La autora recurrió a este elemento, según cuenta, atraída por la idea de que “sea el pueblo el que juzgue los delitos

graves como es el caso de un asesinato”. Reyes dice de la obra que “es una novela de intriga, muy rápida, que según dicen te engancha enseguida”. Además, añade que “es un poco cínica, tiene una parte de humor sobre nosotros mismos y es bastante divertida”. Un ejemplo de ello son personajes como Efrén, a quien le sobran 200 kilos y está haciendo un régimen por internet. “Es acción, es una novela de metro”, sentencia.

Asimismo, Reyes invita a los lectores a adentrarse en su libro asegurando que “en épocas de crisis tendemos a evadirnos y este tipo de novelas te permite una evasión de los problemas diarios

mayor que una novela intimista. Además, el lector tiene un papel fundamental que no tiene en otras novelas, sigue las tramas y se va adentrando por un camino o por el otro. Y también te introduce en mundos que no conoces como el funcionamiento de una mafia china, un jurado popular o las drogas de diseño”.

**PREMIO ABOGADOS DE NOVELA**  
Por otra parte, en esta novela Reyes transmite a sus lectores cómo es el funcionamiento del proceso judicial o cuáles son los efectos secundarios de las drogas de diseño, pero sólo mostrando situaciones y dejando que el lector to-



Reyes Calderón

me la decisión que quiera ya que declara que “jamás se me ocurriría aleccionar a nadie”.

Gracias a esta novela Reyes ha recibido el premio 'Abogados de Novela 2013'. Este galardón supone para ella “la ilusión de poder llegar a un mercado de lectores muy grande”. La verosimilitud es uno de los motivos por los que le

han otorgado este galardón. Calderón asegura que el libro “está basado en hechos reales; no en uno en concreto pero en varias partes de hechos reales distintos mezclados para construir una nueva trama”. Y reconoce que estos hechos llegaron a sus oídos a través de la policía y los abogados. Ella no es jurista, por tanto para escribir esta historia ha trabajado, como ella misma señala, “con abogados, jueces, fiscales, una forense y sobre todo con la policía. Principalmente el tema de las mafias chinas que para mí era totalmente desconocido”. Con respecto a estos revela que “he tenido

que trabajar mucho para poder captarlo”.

Por último, en lo referente al título de esta obra, la escritora explica que “la novela se llama ‘el jurado número 10’ porque los jurados tienen 9 miembros. A veces ese juzgado número 10 somos nosotros que tratamos de reajustar la justicia según nos interesa”.

**Sanitas**

SANITAS RESIDENCIAL GETAFE

**RESIDENCIA PARA MAYORES**

**PROMOCIÓN EXCLUSIVA PARA ESTANCIAS CORTAS**

**PROMOCIÓN EXCLUSIVA\***

5 días por el precio de 4 / 9 días por el precio de 7 / 15 días por el precio de 11

- Programas de actividades adaptados a todos los niveles de movilidad.
- Cuidados específicos para personas con demencia.
- Servicios de fisioterapia y rehabilitación.

Ven a conocernos:  
Sanitas Residencial Getafe  
Avda. Arcas del Agua, 15 Sector III, 28905 Getafe

**902 557 486**  
sanitasresidencial.com

\*Válido desde el 15 de marzo de 2013 hasta el 15 de abril de 2013. Plazas limitadas según disponibilidad. Únicamente para nuevos ingresos. El precio varía en función del nivel de dependencia y el tipo de habitación. No acumulable a otras promociones.