

# Gente

AÑO 8, NÚMERO 284  
17 - 24 MAYO 2013

madrid

SUR: Latina · Carabanchel · Usera · Villaverde

## Padres protestan contra el aumento de la ratio en el colegio El Greco

Fuentes de la Consejería de Educación consultadas por GENTE aseguran que no está previsto el cierre de ningún grupo **PÁG. 10**



## Urbanismo y Aviación, enfrentados por el uso del Pedro Vives

El Área de Urbanismo y el Club Deportivo Aviación no se ponen de acuerdo sobre el uso futuro del campo de fútbol tras obtener el Ayuntamiento la titularidad de los terrenos. El Consistorio quiere regularizar la situación mediante la convocatoria de un concurso público y el abono de un canon. Por su parte, el equipo azulón quiere que se respete la cesión militar y jugar de forma gratuita mientras exista el club. **PÁG. 11**

gentedigital.es

MAYORISTA DE ALIMENTACIÓN Y HOSTELERÍA

**¡PRECIOS! SIN COMPETENCIA!** LAS MEJORES OFERTAS (NO A DESCUENSO)

**VECINO** CASH HIPER VECINO ABIERTO 365 DIAS DEL AÑO DE 8 A 21:30 HORAS

Eduardo torroja, 9 (Pol. Ind. Butarque) 28914 Leganés (Madrid)  
Telf.: 91 685 17 93 - 91 828 57 36  
www.vecinos.com | pedrozhang06@gmail.com

Despacho López Navarro

**ABOGADOS**

CIVIL - PENAL - FAMILIA  
- Divorcio - Herencia - Arrendamiento...

PRIMERA CITA GRATUITA  
C/ Ríos Rosas 44A, 5º Madrid  
91 536 37 26 - 607 998 759

**CENTRO ÓPTICO SOCIAL**  
La Óptica del Pensionista

Según su Pensión  
**GAFAS GRADUADAS desde 12€**  
(VENGA A COMPROBARLO)

17 ópticas propias y 6 colaboradoras a su servicio.  
Infórmese en la más próxima.  
www.centroopticosocial.com 91 594 02 67

ENTREVISTA **PÁG. 8**

### Joaquín Martínez: "La seguridad ha mejorado mucho en Villaverde"

El concejal hace un repaso al día a día del distrito que gestiona desde 2007, en una entrevista realizada con motivo de su visita la redacción de GENTE.

LATINA **PÁG. 11**

### La Junta solicita la presencia de policías de paisano en la línea 31

El distrito aprobó una iniciativa en el Pleno de mayo para prevenir el robo de bolsos y carteras en el recorrido de la EMT que conecta Aluche y la Plaza Mayor.

Formación y Empleo **Pág. 14**

### El futuro laboral comienza a decidirse en la Universidad

La elección de unas determinadas titulaciones se antoja clave para poder encontrar trabajo después de los estudios superiores.

iGente TIEMPO LIBRE **Pág. 18**



Entrevista a Carlos Jean: "Voy a recorrer España buscando grupos"

## El girigay europeo de las reformas

SIN ACRITUD

ALBERTO CASTILLO  
DIRECTOR

El presidente del Gobierno se ha cerrado a los cánticos europeos que le reclaman de manera más o menos suave que acometa más reformas a cambio de suavizar los objetivos de déficit. No quiere escuchar a la canciller Angela Merkel, y hace bien, porque los intereses de la alemana están puestos en sus inmediatas elecciones y las medidas que reclama para los demás, mayor flexibilización del mercado de trabajo, hay que analizarlas bajo la perspectiva de frenar la pérdida de votos que la amenaza. Tampoco le seduce la propuesta del comisario europeo de Empleo, László Ándor, que pretende que España implante un contrato único abierto para frenar las altas tasas de desempleo, sobre todo juvenil. Ha dicho Rajoy que no va a tocar la reforma laboral "ni en una dirección ni en otra", porque lo que hay que hacer ahora es evaluar su aplicación. El Gobierno estima que está dando sus

frutos, y que ha tenido un impacto favorable de cuatro puntos porcentuales en la destrucción de empleo, lo que ha evitado la pérdida de unos 900.000 empleos. Si no se hubiera aprobado esta reforma, estaríamos, según la previsión del gobierno, en el 30% de paro, y es de esperar que sus efectos se empiecen a percibir con claridad en cuanto se inicie la recuperación económica. Es significativo, por otro lado, que el rechazo a esta ocurrencia del contrato único haya concitado, por primera vez en lo que llevamos de legislatura, la unanimidad de todos. Gobierno, oposición, sindicatos y empresarios han cerrado filas contra esta modalidad de contratación cuyas ventajas están por ver.

Lo de Europa es un sinvivir, porque entre unos y otros nos tiene más confundidos que las noches de Dinio. Unos reclaman más medidas de recorte mientras otros, como el vicepresidente de la Comisión y comisario de Industria y

Emprendimiento, Antonio Tajani, aseguran que no se pueden pedir muchos más sacrificios a España porque los que los ajustes para reducir la deuda pública "son inútiles" si no se ven complementados con medidas en favor del empleo y del crecimiento económico. Pues a ver si se aclaran.

No sabemos si estamos en la política del palo y la zanahoria, en el pellizco de monja, o simplemente que cada uno va por libre con sus genialidades. Entre tanto desconcierto lo mejor es confiar en que la burocracia elefantásica se ponga en marcha para cumplir sus propios acuerdos, los adoptados en esas cruciales cumbres europeas en las que al día siguiente los titulares nos informan del fin del apocalipsis tras una maratónica negociación in extremis, anunciando que por los pelos se ha salvado el proyecto europeo. Y usted se preguntará ¿Y eso qué es y en qué me afecta a mí?.

GENTEDIGITAL.ES/BLOGS/SIN-ACRITUD

## PUNTO DE VISTA

### Madrid se marea

ÁNGEL DEL RÍO  
CRONISTA DE LA VILLA

Podríamos decir que Madrid se ha convertido por méritos propios en la capital europea de las manifestaciones, pero no sería del todo cierto. Es verdad que nos hemos situado a la cabeza en lo que a conflictividad social sacada a la calle se refiere, pero no exclusivamente por méritos propios. La mayor parte del mérito hay que apuntársela en justicia a los sindicatos; a los partidos de la izquierda han arrimado el hombro y a los grupos antisistema que han puesto su granito de arena. Según los datos aportados por la delegada del Gobierno, Cristina Cifuentes, durante el pasado año se celebraron en Madrid 3.419 manifestaciones, lo que da una media de más de 9 diarias, incluido vacaciones de verano, Semana Santa, Navidad, puentes y otros días no lectivos. Esa cifra es suficiente para hacernos campeones de la Champion Ligue de las manifestaciones, pero no nos conformamos, y este año llevamos camino de romper las marcas, pues en los cuatro meses y medio transcurridos, las calles de esta ciudad ya han visto 1.628 manifestaciones, una media de casi 12 diarias.

Madrid se marea de tantas mareas como soporta. Que si la de las batas blancas, la de las camisetas verdes, las de las camisas negras o las del 15-M. Automovilistas, peatones y pequeños comerciantes nos ponemos al borde de un ataque de nervios. Cristina Cifuentes dice cosas muy razonables, que para unos son verdades como puños y para otros ratimagos de intolerancia. Se reafirma en que no se le pasa por la cabeza restringir el derecho de manifestación, pero hay que compaginarlo con los derechos de todos. Tiene la valentía de asegurar que el derecho de manifestación no es ilimitado cuando se ponen en riesgos los derechos de los demás. Y esto es así, le duela a quien le duela, y se querelle quien no asume que no hay derechos ciudadanos por encima de otros de la misma naturaleza. Cuando España se debate en Europa por escalar puestos en la economía, Madrid se proclama campeona europea de las manifestaciones. ¡Qué triste privilegio!



IGNACIO GONZALEZ "Es inadmisibles cambiar dinero por independencia"

### Madrid encabeza la rebelión contra el déficit a la carta de Artur Mas

Las autonomías gobernadas por el PP que han cumplido los objetivos de déficit se han revelado contra la posibilidad de establecer un déficit a la carta para las que no han hecho los deberes y se han desviado del objetivo del 1,5% fijado para todas. El presidente de la Comunidad de Madrid, Ignacio González, ha acusado al presidente de la Generalitat de Cataluña, Artur Mas, de pretender "cambiar dinero por independencia", un planteamiento que considera "inadmisibles".

## LA ENCUESTA DE LA SEMANA

### ¿Cree que el movimiento 15-M pasará factura en las urnas a los partidos con representación en la Asamblea de Madrid?

Puede votar la pregunta de la semana hasta las 18 horas del miércoles en nuestra web: [www.gentedigital.es](http://www.gentedigital.es)

Puede consultar el resultado de las encuestas de la semana pasada en las páginas web de los distintos municipios, a las que puede acceder desde [www.gentedigital.es](http://www.gentedigital.es)

EDITA: GENTE EN MADRID, S.L.

REDACCIÓN: ATOCHA, 16 · 2A PLANTA · 28012, MADRID TEL.: 91 369 77 88 E-MAIL: INFO@GENTEENMADRID.COM · COMERCIAL@GENTEENMADRID.COM

**Gente**  
madrid

GERENTE: FERNANDO IBÁÑEZ  
DIRECTOR: ALBERTO CASTILLOREDACTORA JEFE: MAMEN CRESPO  
JEFE DE FOTOGRAFÍA: CHEMA MARTÍNEZ  
JEFE DE MAQUETACIÓN: CARLOS ZUGASTIEDICIONES SUR: LILIANA PELLICER  
EDICIONES MADRID: PATRICIA COSTA  
DEPORTES: FRANCISCO QUIRÓSDIRECTORA DE GRANDES CUENTAS: AMPARO LLUCH  
JEFE DE MARKETING: RAFAEL VARA  
COORDINADORA DE PUBLICIDAD: ANA SÁNCHEZ

EL PERIÓDICO GENTE NO SE RESPONSABILIZA NI SE IDENTIFICA CON LAS OPINIONES QUE SUS LECTORES Y COLABORADORES EXPONGAN EN SUS CARTAS Y ARTÍCULOS.



# VACACIONES PARA MAYORES DE 55 años

5ª edición

pago en 3 meses sin intereses <sup>(1)</sup>  
**MEJOR PRECIO GARANTIZADO**  
 plazas limitadas  
**PENSIÓN COMPLETA**



## COSTAS 8 días / 7 noches

**PENSIÓN COMPLETA**

**ALTEA - Alicante**  
 HOTEL CAP NEGRET \*\*\*  
 Del 25 de mayo al 20 de junio **198€** Del 21 de junio al 5 de julio **249€**  
 Del 6 al 20 de julio **331€** Del 21 al 31 de julio **347€**

**BENIDORM - Alicante**  
 HOTEL BALI \*\*\*\* + BUS (SALIDAS DESDE MADRID)  
 20 de mayo **272€** 27 de mayo **290€**  
 3 y 10 de junio **328€** 17 de junio **335€**  
 24 de junio **351€**

**LA MANGA DEL MAR MENOR - Murcia**  
 HOTEL AQUAMARINA BAY \*\*\*\*  
 Del 23 de mayo al 30 de junio Del 1 al 31 de julio  
**329€** Noche Extra: 47€ **428€** Noche Extra: 61€

**FUENGIROLA - Málaga**  
 HOTEL LAS PALMERAS \*\*\*\*  
 Hasta 31 de mayo Del 1 al 30 de junio Del 1 al 31 de julio  
**249€** **289€** **413€**

**ISLANTILLA - Huelva**  
 PUERTO ANTILLA GRAND HOTEL \*\*\*\*  
 Hasta 28 de mayo **338€** Del 29 de mayo al 13 de junio **380€**  
 Del 14 al 21 de junio **422€** Del 22 de junio al 4 de julio **508€**  
 Atenciones especiales: 2 circuitos de agua por persona y estancia, 30% de descuento en el precio del parking y 20% de descuento en tratamientos de la zona SPA.

**CIRCUITO GALICIA RÍAS BAJAS 7 días / 6 noches**  
**PENSIÓN COMPLETA + 5 EXCURSIONES INCLUIDAS**  
 Visitando: Vigo, O Grove, Isla de la Toja, Combarro, Pontevedra, Cambados, Valle de Sainés, Santiago de Compostela.  
 Hoteles 2\* / 3\*  
 Salidas: mayo, junio y julio desde **185€**

**CIRCUITO COSTA DEL SOL CON VISTAS AL MAR 6 días / 5 noches**  
**PENSIÓN COMPLETA + AVE INCLUIDO**  
 Excursiones incluidas: Ronda, Mijas, Granada, Gibraltar, Marbella y Puerto Banus.  
 Salidas: jueves de mayo y junio  
 HOTEL 3\* **399€** desde Madrid **450€** desde Zaragoza

## ISLAS - 8 días / 7 noches

**PENSIÓN COMPLETA**

**LANZAROTE - Puerto del Carmen**  
 HOTEL BEATRIZ PLAYA & SPA \*\*\*\*  
 Mayo, junio y julio desde **550€ TODO INCLUIDO**

**GRAN CANARIA - Las Palmas de Gran Canaria**  
 BEST WESTERN PLUS HOTEL CANTUR \*\*\*\*  
 Mayo, junio y julio desde **585€**

**TENERIFE - Puerto de la Cruz**  
 GRAN HOTEL TURQUESA PLAYA \*\*\*\*  
 Mayo, junio y julio desde **595€ TODO INCLUIDO**  
 Incluyen: avión en clase turista (salida desde Madrid), tasas aéreas y traslados. Consulta precios para salidas desde otras ciudades.

## SALUD Y BELLEZA - 6 días / 5 noches

**PENSIÓN COMPLETA**

**PUENTE VIESGO - Cantabria**  
 HOTEL BALNEARIO DE PUENTE VIESGO \*\*\*\*  
 Hasta el 27 de julio **398€** NOCHE EXTRA: 80€  
 Incluye: 2 accesos al Templo del Agua. Día de entrada obligatoria en domingo.

**ALHAMA DE ARAGÓN - Zaragoza**  
 BALNEARIO TERMAS PALLARÉS  
 HOTEL PARQUE \*\*\* Hasta el 31 de julio **311€**  
 Incluye: acceso libre al lago termal, fitness center y pistas de tenis y padel.  
 HOTEL TERMAS \*\*\*\* Hasta el 31 de julio **402€**  
 Incluye: 4 cascadas naturales, 4 Aquathermas y acceso libre al lago termal, fitness center y pistas de tenis y padel.

**MARBELLA - Málaga MENU SALUDABLE OPCIONAL**  
 HOTEL GUADALMINA SPA & GOLF RESORT \*\*\*\*  
 HABITACIÓN SUPERIOR VISTA MAR\* - DOLF OPCIONAL  
 Hasta el 11 de julio **379€** NOCHE EXTRA: 96€  
 Incluye: 5 accesos a la zona de aguas del Spa y parking. Día de entrada obligatorio en domingo. (1) Hasta el 5/7.

**MADEIRA 7 días / 8 noches**  
**MEDIA PENSIÓN - VUELO DIRECTO (desde MADRID)**  
 HOTEL DORISOL FLORASOL \*\*\*  
 Del 1 de julio al 7 de septiembre desde **581€**  
 Incluye: avión en clase turista (salida lunes y sábados), tasas aéreas y traslados.

## "HOSGELDIN" ESENCIAS DE CAPADOCIA Y ESTAMBUL 8 días / 7 noches

**PENSIÓN COMPLETA**

Itinerario: Capadocia - Arkara - Estambul.  
 HOTEL 4\*  
 Salida los domingos: mayo y junio  
 Salida los martes: julio  
 Mayo **862€** Junio **902€** Julio **970€**  
 Incluyen: avión en clase turista (salida desde Madrid), tasas aéreas y traslados.

## "TURETULEMAST" REPÚBLICAS BÁLTICAS 8 días / 7 noches

**PENSIÓN COMPLETA**

Itinerario: España - Vilnius - Colina de las Cruces - Rundale - Riga - Sigulda - Turaida - Gulbenis - Parnu - Tallin - España.  
 HOTEL 3\* / 4\*  
 Salida: los lunes  
 Del 17 de junio al 8 de julio y 26 de agosto **1.122€**  
 Del 15 de julio al 19 de agosto **1.158€**  
 Incluyen: avión en clase turista (salida desde Madrid), tasas aéreas y traslados.

## EGIPTO FARAÓNICO 8 días / 7 noches

**PENSIÓN COMPLETA (\*)**  
 (2 Cairo + 4 crucero Nilo Luxor - Aswan + 1 Cairo Heliópolis)

Establecimientos previstos o similares:  
**Motonave NILE DOLPHIN \*\*\*\* / FARIDA \*\*\*\***  
**Cairo: HOTEL LE MERIDIEN PYRAMIDS \*\*\*\***  
**Cairo Heliópolis: HOTEL SONESTA CAIRO/HOLIDAY INN CITY STARS \*\*\*\***  
 Salidas: sábados del 18 de mayo al 21 de septiembre  
 Hasta 29 de junio **945€** Del 6 al 31 de julio **964€**  
 Incluye: avión en clase turista (salida desde Madrid), vuelos domésticos en clase turista (Cairo/ Luxor y Aswan / Cairo), tasas aéreas, traslados y visitas durante el crucero y Pirámides de Gizeh y Esfinge desde El Cairo y guía de habla española. (\*) excepto en El Cairo el día de llegada no está incluida la cena y el 8º día incluye solo desayuno. No incluye: visados, bebidas y propinas.

## CRUCERO POR EL MEDITERRÁNEO ESPECIAL CRUCERO AÑOS DORADOS

**BUQUE GRAND HOLIDAY - Iberocruceiros - 8 días / 7 noches**  
**RÉGIMEN TODO INCLUIDO\* - TASAS DE EMBARQUE INCLUIDAS**  
 Itinerario: Barcelona - Marsella - Villefranche, Mónaco / Niza - Savona - Livorno, Florencia / Pisa - Civitavecchia, Roma - Barcelona.  
**Salida 18 de Mayo**  
 Cabina interior desde **392€**  
 Actuaciones estelares de Karina, Micky, Elsa Baeza..., Bailes de Salón  
 Cuota de servicio (73,50€ por persona) no incluida. \*Consulta paquete de bebidas.

CON LA GARANTÍA Y CONFIANZA DE  
**VIAJES El Corte Inglés**

www.viajeselcorteingles.es

902 400 454

Precios por persona y estancia en habitación doble (excepto indicados) cubren todos los impuestos aplicables, salvo para determinadas fechas en algunos de los meses indicados. Consulta condiciones de la promoción en el folleto Vacaciones para Mayores de 55. Plazas limitadas. Coste de gestión no incluido por reservas. Reservas: 06 e Internacional: 90. (1) Información subvencionada por Viajes El Corte Inglés S.A. Financiación sujeta a la aprobación de Financiera El Corte Inglés U.F.C. S.A. número mínimo 20€. Coste de gestión incluido en el precio. Impuesto de franquicia de compra: Impor: 1500€. Apagamiento a 3 meses sin intereses. IVA (6%). IVA (12,04%). Coste de gestión: 2€. Impor: 1500€. Apagamiento a 3 meses sin intereses. IVA (6%). IVA (12,04%).

# Un Plan para consolidar Madrid como destino turístico prioritario

El presidente regional presenta el Plan que impulsará naturaleza, cultura y gastronomía

MAMEN CRESPO COLLADA  
@mamencrespo

Con el único objetivo de estar unidos para promocionar Madrid, se encontraron el pasado martes, en el Castillo de Manzanares El Real, el presidente de la Comunidad de Madrid, Ignacio González, la consejera de Cultura y Turismo, Ana Isabel Mariño, el consejero de Medio Ambiente, Borja Sarasola, Pedro Corral, delegado de las Artes del Ayuntamiento de Madrid, Arturo Fernández, en representación de los empresarios, David Pérez, en nombre de los alcaldes, José María Álvarez del Manzano, presidente de IFEMA, y Francisco Domínguez, de UGT, para firmar el Memorando para la Promoción Turística del Destino Madrid. Se trata de un Plan que plantea una treintena de medidas que se pondrán en marcha este mismo año para potenciar el turismo cultural, el de naturaleza, la gastronomía y los vinos.

## “RED DE CASTILLOS”

En relación con el apartado cultural, se organizará un potente calendario escénico y expositivo. Asimismo, el Gobierno regional va a poner en marcha un proyecto turístico conjunto, incluyendo las tres ciudades patrimonio (Aranjuez, San Lorenzo de El Escorial y Alcalá de Henares), bajo la denominación de Ciudades Legado. Se creará un ‘pasaporte’ que incluirá descuentos y promociones. Además, se darán a conocer los castillos. Así se creará la marca “Red de Castillos”. También se creará la tarjeta ‘Villa Card’ que ofrecerá a los turistas descuentos para promocionar la visita a las vi-



González presentó el Plan en el Castillo de Manzanares RAFA HERRERO/GENTE

## Superar los 4 millones de turistas extranjeros

El turismo representa en la Comunidad de Madrid el 6,3% del PIB. En la actualidad, vienen a la región un 81 por ciento de extranjeros más que en 2003, y un 70 por ciento más que a otras regiones de España. Durante el primer trimestre de 2013, han visitado la Comunidad 900.000 extranjeros. El Gobierno regional pretende incrementar un 5 por ciento el turismo internacional para superar los 4 millones de turistas de fuera.

llas de la región. El programa se iniciará con Buitrago de Lozoya, Navalcarnero, Chinchón, Rascafría y Colmenar de Oreja.

El segundo eje de actividad turística es la naturaleza. Una de las novedades será el impulso del turismo de observación de aves. La Comunidad ya ha acondicionado una red que alcanza el centenar de puntos de avistamiento. A la cultura y la naturaleza se sumarán el turismo gastronómico y enológico. Madrid cuenta con 13 restaurantes con estrella Michelin. Habrá incentivos en los viajes turísticos para promocionar los alimentos de Madrid. Asimismo, se impulsarán itinerarios enológicos dentro de un proyecto al

que ya se han adherido 46 bodegas de la Denominación de Origen Vinos de Madrid.

El presidente de la Comunidad de Madrid, Ignacio González, destacó el “interés y prioridad” para mejorar la promoción turística de la Comunidad”. Asimismo, destacó que el objetivo de este Plan es “la mejora del sector turístico” que, en sus palabras, “simboliza la unión de todos para consolidar Madrid como un destino de primer nivel”.

El objetivo final, puntualizó el presidente regional en la presentación, es “seguir haciendo de Madrid destino preferente tanto a nivel nacional como internacional”.

## OPINIÓN

Cuando no toca

MAMEN CRESPO  
REDACTORA JEFE



La vida nos sorprende cada día, unas veces para bien y otras para mal, unas ocasiones para brindarnos alegrías y otras para sumergirnos en la tristeza, y en algunos momentos es justa y acierta y en otros enfrenta a situaciones muy difíciles de digerir y, porque no decirlo, muy injustas. Esta semana he estado muy cerca de una familia que ha tenido que despedirse inesperadamente de una hija, de una hermana, de una amiga, de una sobrina, de una compañera de facultad y me he dado cuenta de que son injustas las lágrimas de unos padres que lo único que han hecho ha sido luchar por su familia e igualmente el llanto desconsolado de unos hermanos a los que han obligado a soltar una mano a la que iban sujetos desde que eran niños y con la que empezaron a caminar en este mundo tan complicado. Y es que es muy difícil digerir lo contrario a la vida pero lo es mucho más cuando la persona que se marcha es una persona joven, que el único objetivo que tiene es vivir, sobre todo, porque nos hemos criado con la creencia de que los mayores son los que nos tienen que dejar. Sin embargo, tras vivir esta circunstancia y otras similares, me he parado a analizar esta idea y la he debatido con otros amigos y algunos me han insistido en que hay que ser racional y aceptar que lo que nos gustaría no es siempre lo que ocurre y que, en muchas ocasiones, es gente joven la que se despide de nosotros. Yo me niego a pensarlo pero mucho menos a aceptarlo y tengo claro que es muy difícil asimilar algunas cosas cuando no tocan. Y que fallezca una joven en la flor de la vida no es lo que toca. Lo tengo claro.

## Santamaría no descarta un cambio en la Ley antitabaco

I.D. La vicepresidenta del Gobierno, Soraya Sáenz de Santamaría, no ha descartado que se pueda cambiar la Ley antitabaco en relación a la construcción de Eurovegas para que sea posible fumar en los casinos, ya que España “necesita inversores y creación de empleo”.

En la rueda de prensa posterior al Consejo de Ministros del pasado viernes, la vicepresidenta del Gobierno reconoció que “por el momento” no han recibido “ninguna petición formal” para que se cambie la ley y, en caso de que se solicite, “habrá que verlo en el equilibrio”.

Cuando el pasado 8 de febrero el presidente de la Comunidad, Ignacio González, confirmó que el proyecto de Eurovegas se construiría en Alcorcón, Sáenz de Santamaría aseguró que el Gobierno no contemplaba una modificación de la norma.

Por su parte, el viceconsejero de Transportes, Borja Carabante, ha asegurado que la Comunidad está dispuesta a potenciar el proyecto de aeródromo de El Álamo - Navalcarnero.



Soraya Sáenz de Santamaría en rueda de prensa

# 5.000 manifestantes toman las calles en el aniversario del 15M

Los datos oficiales apuntan un descenso en la participación

IRENE DÍAZ  
@irene\_diaza

La delegada del Gobierno en Madrid, Cristina Cifuentes, ha cifrado en 5.000 los participantes en la marcha celebrada el domingo por el 15M, frente a los 35.000 que se congregaron el año pasado en Sol. Los datos oficiales apuntan a un descenso de participación bastante acusado.

Asimismo, Cifuentes ha afirmado que el movimiento 15-M ha avanzado hacia "posiciones más radicales" tras dos años de vida, pero ha reconocido que algunas de sus propuestas ya están en las agendas de los partidos políticos, que deben ser, según Cifuentes, más "receptivos" a las reivindicaciones de los movimientos socia-



El movimiento 15M ya ha cumplido dos años

les. Precisamente para reivindicar y alzar la voz ante el Gobierno, las diferentes marchas de 'indignados' convocadas confluieron el pasado domingo en la Puerta del Sol, en medio de lemas y duras críticas a la clase política. La protesta culminó con unas palabras del colectivo 'yayoflauta', que cri-

ticó al Gobierno nacional, al que tildó de "hijos del franquismo", además de llamar a la lucha aunque "siempre sin violencia".

"Deseamos que a los jóvenes no les pase lo que les pasó a nuestros padres, que tuvieron que emigrar al extranjero", afirmó el colectivo 'yayoflauta'.

## OPINIÓN

### Circo de tres pistas

NINO OLMEDA PERIODISTA



El Pleno del Parlamento de Vallecas vivió hace una semana un espectáculo poco edificante en el que hubo de todo, como en los circos que incluyen actuaciones de acróbatas, payasos, magos, tragafuegos y adiestradores de animales. Mientras en las carpas circenses se ofrecen actuaciones artísticas, en la carpa en que se convirtió el hemiciclo había de todo, menos artistas. El Parlamento regional parecía un circo de tres pistas, considerado el más atractivo por la variedad de espectáculos que se disfrutaban al mismo tiempo. La diputada socialista Maru Menéndez llamó "corrupto" al presidente regional, Ignacio González, cuando estaba debatiendo con el consejero de Sanidad, Javier Fernández Lasquetty, sobre otro tema más importante, los ataques de privatización que sufren los hospitales y centros de salud, es decir, sin venir a cuento. El mandatario regional, que debe-

ría haber permanecido en silencio y actuado judicialmente, si lo cree conveniente, habló y llamó corrupto a Menéndez por insultar y acusar sin pruebas. El presidente de la Asamblea, José Ignacio Echeverría, falto de tacto, expulsó a la diputada del PSM cuando ya había pasado el incidente y era previsible que todo fuese más agrio. Entonces se salieron del Pleno los diputados del PSM y los de IU, en solidaridad, hicieron lo mismo. Una semana después, UPyD y PSM piden a Echeverría que se vaya por ser tan imparcial, el PP culpa de todo a Tomás Gómez por usar una estrategia preñada de insultos y marrullerías e IU se pone de lado para no ser confundida y parecer que también actúa en el mismo circo de tres pistas. Eso dijo el portavoz de la coalición, Gregorio Gordo, quien lo dejó claro pero no aclaró quiénes son los payasos, los magos o los acróbatas que montan el circo en Vallecas.

100% tranquilidad

BBVA

Saber que mis ahorros están en manos responsables.

Esto es tranquilidad. Tener un banco que siempre ha respondido. Y sigue haciéndolo, con la seguridad que tus ahorros necesitan y con una bonificación de:

Hasta el **4%** por aportación a tu plan de pensiones o traspaso procedente de otra entidad.

Infórmate en cualquier Oficina BBVA o en [bbva.es](http://bbva.es)

adelante.

madrid2020

Según condiciones establecidas en el Boletín de Admisión a la Bonificación de BBVA, con carácter previo a su contratación, y cuando debas permanecer en el plan de pensiones de BBVA o de otro banco, debes ser titular de un plan de pensiones de BBVA no depositado en el Grupo BBVA. Requisitos de edad: hasta 31 de junio de 2013, 25 años; a partir del 1 de julio de 2013, 25 años. Requisitos de residencia: hasta 31 de junio de 2013, 3 años; a partir del 1 de julio de 2013, 3 años. Información de BBVA: BBVA, S.A. (Sólo para España). BBVA, S.A. (Sólo para España). BBVA, S.A. (Sólo para España). BBVA, S.A. (Sólo para España).

## ASAMBLEA DE MADRID

## Ignacio González se querrela contra Maru Menéndez

I.D.

El presidente de la Comunidad de Madrid, Ignacio González, ha avanzado que ya está ultimando la querrela criminal contra la diputada socialista Maru Menéndez por llamarle "corrupto".

La diputada socialista fue expulsada de la Asamblea el jueves pasado por atentar contra la disciplina y la cortesía parlamentaria. Minutos antes, González reclamó a la diputada que pusiera sobre la mesa las razones por las que le tildó de "corrupto" para ponerle una "querrela criminal".

## LIBRE ELECCIÓN

## Los mayores podrán elegir residencia

MAMEN CRESPO

Los mayores podrán elegir residencia gracias a la adopción, por parte de la Comunidad, de la libre elección en estos centros. 4.700 plazas se concertarán, de momento, en los centros que elija el usuario.

"Es un paso más en la calidad", ha destacado el portavoz del Gobierno regional, Salvador Victoria, que ha subrayado que es "un primer impulso" de la libre elección, ya que se irá ampliando gradualmente hasta llegar al total de plazas.

## Huelga en protesta por la nueva regulación de la lista de interinos

Los docentes ya han realizado dos jornadas de paros y una concentración

IRENE DÍAZ

@irene\_diaza

Los profesores interinos de la Comunidad han decidido ponerse en huelga tras la aprobación del decreto del Gobierno regional que fija un nuevo procedimiento de selección para este personal docente.

Por el momento, los profesores ya han llevado a cabo dos jornadas de paros y una concentración, convocadas por los sindicatos CC.OO, ANPE, CSI-F, UGT y STEM. Está previsto que los paros vuelvan a convocarse el 21, 22 y 23 de mayo, así como la realización de una concentración el próximo 23 de mayo a las 18.30 horas frente a la Consejería de Educación.

Los sindicatos, en defensa de su posición, han remarcado en un comunicado que la nueva normativa que regula la lista de interinos de la región "expulsa" a "miles de cualificados docentes" sin tomar en cuenta su experiencia docente o "el hecho de haber aprobado en anteriores convocatorias".

## EL NUEVO DECRETO

Según ha indicado la Comunidad, la nueva norma servirá para dotar a su educación pública con los mejores maestros y profesores al modificar los criterios de baremación de interinos para que primen los conocimientos de los docentes sobre su antigüedad en las



Manifestación de los interinos frente a Educación SARA M./GENTE

listas. De modo que, a partir de ahora, según un informe sobre el decreto, las listas de interinos se ordenarán atendiendo mayoritariamente a la nota de la oposición (80% de puntuación máxima), además de la experiencia docente (15%) y otros méritos (5%). La diferencia con la normativa anterior es que, hasta ahora, dichas listas se confeccionaban dando un mayor peso a la experiencia docente (46,8%), en detrimento de la nota (36,1%) y otros méritos (16,1%).

El cambio de esta normativa ha causado reacciones completa-

mente diferentes en la clase política. La consejera de Educación, Lucía Figar, se ha dirigido a los interinos para decirles que tienen "una oportunidad de oro" en la oposición del verano para seleccionar a 350 docentes, quienes ocuparán una plaza de funcionario "de por vida".

Por su parte, el PSOE ha rechazado, en boca del diputado socialista Eusebio González, el nuevo decreto ya que cree que no se busca mejorar sino "ahorrar". "Lo que pretenden ustedes (la Comunidad) es generar rotatividad".

## EL 99,4% VOTA EN CONTRA

## La Consulta por la Sanidad dice no a la externalización

IRENE DÍAZ

Los madrileños que han participado en la Consulta por la Sanidad se han mostrado en contra de la gestión externalizada de los centros sanitarios. En concreto, un 99,4% (929.903 personas) de los participantes se declara en contra de este tipo de gestión.

Frente a esta tendencia, un 0,4% (3.558 personas) se ha mostrado partidario de la externalización. Por otra parte, un 0,2% ha votado en blanco (1.454 personas) y se han producido un 0,1% de votos nulos (879).

La señalada consulta, en la que participaron 935.794 ciudadanos de 103 municipios de la región, concluyó el pasado viernes y fue organizada por integrantes de colectivos como la 'Marea Blanca', el 15M y diversos movimientos asamblearios, para que la sociedad se pronuncie en cuanto al proceso de externalización de seis hospitales públicos y de 27 centros de salud que impulsa el Ejecutivo regional.

El resultado de la misma será utilizado para articular una iniciativa ciudadana que se remitirá a la Asamblea de Madrid, a las Cortes Generales y al Parlamento Europeo. Con ese fin se han diseñado hojas de recogida de firmas de conformidad con el reglamento del Parlamento Europeo, que establece un plazo de 18 meses para la validez de las rúbricas. El consejero de Sanidad, Javier Fernández-Lasquetty, ha calificado la consulta de "parodia".

**H** HOTEL SPA  
LA PRINCESA

## ¿Tienes pensado casarte?

Si es así, consúltanos si la fecha que deseas está disponible. Nuestros salones, terrazas ajardinadas, carpas... y resto de instalaciones te sorprenderán; y en cuanto a menús, disponemos de gran variedad, entre ellos un menú "Todo incluido". Confía en nuestra experiencia para este día tan especial.

Para más información llámanos al 902 353 252, así como para concertar una cita y conocer nuestras instalaciones.

Hotel Spa La Princesa: Crta M-506 km 9 (Salida Móstoles Centro) - Telf: 902 353 252 - www.laprincesa.com



# La Comunidad duplicará la FP al estilo alemán

El modelo dual pasará de 14 a 20 ciclos y de 24 a 50 grupos, y se impartirá en 9 institutos

LILIANA PELLICER  
@lilianapellicer

Trece alumnos del IES Virgen de la Paloma de Fuenlabrada aprenden Mecatrónica Industrial en la planta que Casbega tiene en el municipio. Con trabajadores de la fábrica como profesores, los estudiantes combinan los conocimientos teóricos y prácticos dentro del nuevo modelo de Formación Profesional dual implantado por la Comunidad. "El objetivo es volver a los aprendices y maestros", explicó Ignacio González, presidente regional, durante una visita a la embotelladora de Coca-Cola, en la que anunció que el próximo curso se extenderá este

modelo de 14 a 20 ciclos formativos, se duplicará el número de grupos de 24 a 50 y se impartirá en nueve centros educativos frente a los seis actuales.

## APRENDICES Y MAESTROS

El programa, que comenzó en 2011, combina la teoría con la práctica. Los alumnos pasan un tercio del tiempo de su formación en su instituto y dos tercios en la empresa a cambio de una beca-salario. Fuentes regionales precisaron que en este aspecto reside la diferencia con el modelo ordinario de FP, que sólo contempla una estancia limitada de tres meses en la empresa una vez que concluye su ciclo en el centro.



Ignacio González y Lucía Figar visitaron la planta de Casbega, que participa en la FP dual

## Alumnos madrileños se forman en Alemania

Durante la visita, el ministro de Economía del Estado alemán de Hesse, Florian Rentsch, puso en valor la FP y su importancia para cambiar los modelos productivos. Precisamente, en virtud de un acuerdo firmado con las autoridades de Hesse y tras recibir clases de alemán, 43 estudiantes viajarán a esta zona alemana para formarse en empresas "puesto que allí también hay necesidad de mano de obra cualificada y hay muchas ofertas de trabajo", explicó el presidente de la Comunidad.

Los alumnos del Virgen de la Paloma realizan prácticas de aplicación de medidas preventivas de mantenimiento. "Es mucho mejor esto que un ciclo formativo normal, por que aquí pasamos la mayor parte del tiempo en una empresa aprendiendo", destacó Alberto Mira, uno de los estudiantes. "Me exigen mucho y comparto tanto los deberes como los derechos", resaltó.

**Tu vivienda**

# Alquila Fácil

Antes de alquilar, entra en Servihabitat

**2 meses GRATIS**

Sin avales

Solo 1 mes de fianza

Gastos de comunidad incluidos

Y ahora, además:

Más ventajas

Menos problemas

Nueva  
GARANTÍA  
DE PUESTA A  
PUNTO DE LA  
VIVIENDA.

Nuevo servicio  
SOLUCIÓN  
INMEDIATA DE  
IMPREVISTOS

**Madrid Latina (Campamento)**  
Sebastián Álvaro, 10  
Pisos de 55 m<sup>2</sup> a 82 m<sup>2</sup> con 1 o 2 habitaciones y 1 baño.  
Disponen de buenos acabados, con suelos de tarima y de gres en baños y cocinas, carpintería exterior de aluminio e instalación de calefacción individual. Situados en un edificio con ascensor.  
Ubicados próximos al metro de Colonia Jardín y al tranvía.

900 €/ mes    Ref. 10601979

**Madrid Villa de Vallecas**  
Corral de Almaguer, 12  
Pisos y estudios de 38 m<sup>2</sup> a 62 m<sup>2</sup> con 1 o 2 habitaciones.  
Con buenos acabados, suelos de tarima, cocinas amuebladas y equipadas con vitrocerámica, horno y campana extractora, instalación de aire acondicionado y calefacción.  
Disponen de parking, trastero y piscina comunitaria.

450 €/ mes    Ref. 7310981

Servihabitat

Servihabitat.com

902 15 01 02

Tu oficina de "la Caixa"

Síguenos en:

Preços válidos a 14-5-2013, pudiendo verse a partir de esa fecha. Condiciones Alquileres de viviendas para viviendas adosadas en www.servihabitat.com con el fondo de campaña. Impuestos, gastos de intermediación, costas y alta de suministros, a cargo del arrendatario. Más información, en www.servihabitat.com o en el 902 15 01 02. Oferta válida hasta el 31 de septiembre de 2013. SIN AVALES. No se exigen garantías adicionales, salvo responsabilidad de suscribir el seguro de inagujado a cargo del arrendatario. GARANTÍA DE PUESTA A PUNTO. Cubre las incidencias que se produzcan durante los primeros 30 días de alquiler en la jornada en marcha de la vivienda que afecten a la habitabilidad. SERVICIO SOLUCIÓN INMEDIATA DE IMPREVISTOS. Resuelve las incidencias de la vivienda responsabilidad del propietario en 3 horas si es urgente o en 24 horas en el resto de casos.

**JOAQUÍN MARTÍNEZ** CONCEJAL-PRESIDENTE DE VILLAVERDE

En el ecuador de su segundo mandato, presume de conocer a la gente del distrito donde vive desde hace años y se define como un defensor a ultranza de lo social en tiempos de crisis

# “La seguridad ha mejorado mucho en los últimos años gracias a la prevención”

## VILLAVERDE

MIGUEL HERNÁNDEZ  
@miguelher73

Marconi y Plata y Castañar son dos términos tristemente ligados a los de prostitución e inseguridad. Y también de forma inseparable al del distrito donde están radicados el polígono y el citado barrio, Villaverde. Su concejal, Joaquín Martínez (Madrid, 1945), no duda en asegurar que el distrito ha mejorado en los últimos años y que la Junta trabaja a destajo para seguir el dictado de la alcaldesa Ana Botella de perseguir al cliente y en la línea preventiva, a través de la educación, para reducir la delincuencia.

### Haga un somero balance de lo que va de legislatura

No tiene comparación con la anterior por la situación económica actual, pero es positivo. Hemos logrado que los ajustes no afecten para nada a los servicios que consideramos como primordiales, todos los de carácter social. Como ejemplo, no hemos escatimado ni un solo euro en ayudas a domicilio, ni en situaciones de emergencia social.

### ¿Qué incidencia tiene la práctica de la prostitución?

Es difícil erradicarla, porque no hay una legislación que la prohíba, pero el distrito está haciendo todo lo posible para que se note lo menos posible, y haya los menos conflictos. La Junta realiza labores de limpieza cada 15 o 20 días,



as, para mantener el polígono en condiciones y obligamos tanto al Ayuntamiento como a particulares a que vallen las parcelas para que no entren los coches. Además, Policía Nacional y Municipal patrullan las 24 horas del día para perseguir al cliente evitando los aparcamiento en segunda fila y con una circulación fluida.

### ¿Ha disminuido?

Tiene sus altibajos, se mantiene poco más o menos y nunca pasa

del tope que ha habido. Procuramos que no se acerquen a la zona de viviendas. Iniciamos desde el distrito la legislatura pasada, y en 2012, con vecinos y comerciantes, reuniones para avanzar en una nueva ordenanza de convivencia. Esperemos que esté terminada más pronto que tarde.

### ¿Qué nota le pondría a su distrito a nivel de seguridad?

La seguridad ha mejorado mucho en el distrito, según los datos del

año 2012. No quiero decir con esto que sea estupenda. La labor preventiva ha aumentado en un porcentaje que prácticamente es el mismo en el que ha disminuido la delincuencia. Hay la misma o menos que en el distrito de Centro, no tenemos una preocupación especial.

### ¿Le preocupa la situación de la zona de Plata y Castañar?

Me preocupa. En las torres se meten y no ha posibilidad de encon-

trar a nadie porque las puertas de los pisos están abiertas y no sabes si se han metido en uno u en otro. En las viviendas en altura de Plata y Castañar hay gente que tiene un carácter de delincuente y no me extraña que algunas empresas de distribución no quieran entrar allí. También, gente humilde, la mayor parte. Pero hay unos pocos, los que estropean la zona y hacen que, a partir de ciertas horas, la gente no quiera ir por allí.

### ¿Y la solución?

Es difícil, porque tienen sus casas en propiedad y no los puedes echar. La Junta viene trabajando desde hace más de 20 años en programas de atención a la infancia y, junto al plan de convivencia, ha bajado el vandalismo en la instalación deportiva.

### Los vecinos han vuelto a dar la espalda al Consejo Territorial, ¿que valoración hace?

Las asociaciones están, como en todo Madrid, un tanto politizadas y piensan que el Consejo no les sirve. Las conozco desde su creación y sé de qué pie cojean, y del derecho ninguna.

**“El distrito hace todo lo posible para que la prostitución se note lo menos posible”**

**“Conozco a todas las asociaciones y ninguna cojea del pie derecho”**

### El marco competencial de las Juntas siempre es objeto de debate, ¿cuál es su postura?

Las puedo echar en falta en ciertos temas y materias, como por ejemplo en las cosas más cercanas, el arreglo de una baldosa o, un bache en una calzada. No quiero ser el responsable del contrato, pero que me dejen a mí gestionar. Quiero que se haga primero esto y no lo otro y tener decisión a la hora de priorizar.

## FONDOS EUROPEOS El distrito tendrá una nueva dotación deportiva en Butarque en 2014

### Proyectos a corto plazo y prioridades en el PGOUM

A falta de inversión municipal, Villaverde ha aprovechado la disponibilidad de fondos europeos para acometer la remodelación exterior de la instalación deportiva Félix Rubio y la construcción de una nueva dotación en el barrio de Butarque, con la creación de instalaciones innovadoras de mini basket, mini pitch o panna.

“El Félix Rubio tenía el césped obsoleto y lo queremos cambiar antes del 1 de octubre”, dice el concejal. Los proyectos cuentan un presupuesto de medio millón y 1,8 millones, respectivamente. Además, Martínez adelanta que el objetivo es trasladar el mercadillo de Villaverde Alto al paseo de Ferrovianos antes del verano y

que ya hay acuerdo entre los comerciantes y una gran superficie para la remodelación del mercado de Villaverde Alto.

En cuanto a la revisión del PGOUM, no duda en asegurar que es un buen momento para mejorar los accesos al distrito y en esa línea han ido las alegaciones de la Junta Municipal.



Un momento de la visita a la redacción de GENTE CHEMA MARTÍNEZ/GENTE





## *Festival del Automóvil Clásico y Deportivo 25 y 26 de mayo*

### *Centro Comercial TresAguas (Alcorcón - Madrid)*

*coches · motos · piezas · recambios · automobilia  
clubs · restauradores · antigüedades · artículos vintage  
parking reservado para concentraciones · tiendas  
restaurantes · bares · parking para visitantes gratuito*

*Precio Taquilla 10€ · Precio Anticipada 9€ · Precio descuento 5€\**

*\* Los visitantes que hagan una compra superior a 30€ en el C.C. TresAguas los días 25 y 26 de mayo en cualquier establecimiento, tendrán un 50% de descuento sobre la entrada a 'Retroautomóvil'. Descuento aplicable por persona y día. Válido para dos adultos y un niño mayor de 12 años.*



# Padres de El Greco recogen firmas contra el aumento de la ratio escolar

El AMPA del colegio público de Villaverde asegura que la Comunidad va a suprimir dos aulas de Tercero y Cuarto de Primaria

## VILLAVERDE

MIGUEL HERNÁNDEZ  
@miguelher73

Hace unos días, la Junta Directiva de la AMPA (Asociación de Madres y Padres de Alumnos) del colegio público de El Greco tuvo conocimiento, a través de la Intranet de la propia Consejería de Educación, del número de aulas que iba a tener el centro para el curso 2013-2014. "Descubrimos con preocupación que nos suprimían dos clases en los grupos de Tercero y Cuarta de Primaria actual", comenta José Manuel Grisañeña, vicepresidente y tesorero.

A juicio de los progenitores, esta decisión, que incumple la normativa, supondría el aumento de la ratio en las aulas y la masificación aún mayor del centro educativo del barrio de Butarque.

Este fue el punto de partida de sus reivindicaciones. La semana pasada pusieron en marcha una campaña de recogida de firmas para solicitar la anulación de la medida y la construcción de un instituto en el barrio. Al cierre de esta edición, eran ya cerca de 1.000 los apoyos que habían recabado en papel y por vía telemática, que tienen previsto en próximas fechas presentar en el registro de la Administración regional.

Aunque la protesta, adelantan, no se quedará ahí. En mente tienen, si la Consejería no atiende a sus peticiones, organizar alguna manifestación en las sedes regionales de Vitrubio o de la calle de

## Educación niega el cierre de grupos

Fuentes de la Consejería de Educación consultadas por GENTE aseguran con rotundidad que la Comunidad de Madrid no va a cerrar ningún grupo en el colegio público El Greco de cara al próximo curso. "En el momento en el que se tengan los datos definitivos de matriculación en el centro se establecerán los grupos necesarios, siempre respetando las ratios establecidas por la ley", explican.

El centro educativo abrió sus puertas por primera vez en septiembre de 2006 y en la actualidad tiene alumnos de Educación Infantil, Primaria y Secundaria. Dispone de un total de 36 aulas y 48 profesores.

Alcalá. E incluso protagonizar un encierro en las instalaciones del colegio público de la calle de Estefanita. "La decisión incumple de forma clara la normativa de la A a la Z, tanto de ratio permitida como por metros cuadrados por alumnos. El AMPA ha medido las clases y consideramos que es una falta de respeto a los propios padres", denuncia el presidente del colectivo, Óscar Agudo.

Según el responsable, Cuarto de Primaria pasaría de tener cinco a cuatro aulas, con clases de 30 alumnos. Y Quinto tendrían dos aulas, en lugar de las tres actuales, con clases de más de 31 alum-



Representantes del AMPA en el patio del colegio AMPA EL GRECO

## Los progenitores aseguran que con la medida se incumple la normativa vigente

nos en el próximo curso, superando la ratio permitida.

### POLÍTICA DE RECORTES

La Asociación de Vecinos Independiente de Butarque (Avib) apoya las reivindicaciones de los padres de El Greco. "Esta medida se engloba dentro de la política de recortes y chapuzas a la que ya estamos acostumbrados. Detrás de

la reducción de grupos, además del despido de profesores interinos, se encuentra el problema de que la Consejería de Educación sabe que sin la construcción del instituto los niños no caben en el centro, ni con la finalización del Ausias March", denuncia en su página web. "En esta ocasión les ha tocado a estos alumnos pero puede pasar en los próximos meses con otros grupos, con otros centros, o incluso con el primer curso de infantil, lo que afectaría también a los niños que todavía no han comenzado el colegio. Es decir, es un tema que afecta a todo el barrio", concluyen.

## Suspendidas las exhibiciones en el aeródromo

### CUATRO VIENTOS

M. H.

El Ministerio de Fomento ha decidido suspender temporalmente las exhibiciones de aviones históricos que hasta la fecha se realizaban en el aeródromo de Cuatro Vientos hasta que se emita un informe definitivo del siniestro que realiza la Comisión de Investigación de Accidentes e Incidentes de Aviación Civil (Ciaiac) y que le costó la vida a un piloto el pasado 4 de mayo.

La Fundación Infante de Orleáns que gestiona el aeropuerto comparte la medida y comunicó el lunes 13 de mayo a la Agencia Estatal de Seguridad Aérea su decisión de paralizar las demostraciones en vuelo durante julio, julio y agosto, "con el fin de disponer del tiempo necesario para, recopilar toda la información posible y ayudar a esclarecer los hechos".

### TRASLADO A GETAFE

El presidente de la Fundación, Carlos Valle, se volvió a mostrar a favor de trasladar los modelos históricos y las demostraciones aéreas a la base de Getafe para asegurar un mejor mantenimiento, pero sin cerrar las instalaciones de Cuatro Vientos. "Presenta unos servicios importantísimos para la ciudad de Madrid", argumentó.

En este emplazamiento está situada, actualmente, la base de helicópteros de la Policía Nacional, de la DGT y el escuadrón de helicópteros que traslada a altas personalidades del Estado.

<p><b>ALCORCÓN:</b> C/ Princesa Doña Sofía, 3 Post. Telf.: 91 612 46 93 - 674 294 054</p> <p><b>MÓSTOLES:</b> C/ Pintor Ribera, 3 Post. Telfs.: 91 664 36 60 - 661 607 104 C/ Simón Hernández, 19 Telfs.: 91 664 53 25 - 647 914 604 Móvil: 651 185 951</p>	<b>OFERTAS DE PISO COMPLETO CON PRIMERAS CALIDADES desde 18.900€</b>				
	<p><b>REFORMA BAÑO COMPLETO desde 1.999€</b></p>	<p><b>PLATO DE DUCHA</b> Con mampara de cristal 6mm <b>TODO por sólo 999€</b></p>	<p><b>ALUMINIO Y PVC</b> Ventana de aluminio abatible, Rotura puente térmico, lacado blanco, doble acristalamiento y persiana con instalación. <b>¡SOMOS FABRICANTES!</b> Desde <b>530€</b></p>	<p><b>CARPINTERÍA DE MADERA</b> Tarima laminada en AC4 totalmente instalada con rodapié incluido. <b>¡SOMOS FABRICANTES!</b> <b>25€/m<sup>2</sup></b></p>	<p><b>PINTAMOS SU PISO</b> Desde <b>400€</b></p>
<p><b>REFORME SU COCINA</b> Fontanería + Electricidad <b>2.390€</b></p>	<p><b>OFERTAS MUEBLES DE COCINA</b> <b>¡SOMOS FABRICANTES!</b> <b>LOS MEJORES PRECIOS</b> Todos los modelos</p>	<p><b>FONTANERÍA</b> Gas, calefacción, averías, desatrancos sin obra <b>INSTALADORES AUTORIZADOS</b></p>			



**CARABANCHEL** BENDICIÓN DEL AGUA EN LA ERMITA

## Ana Botella cumplió con la tradición

La alcaldesa de Madrid cumplió con la tradición y estuvo presente el 15 de mayo en la Pradera de San Isidro. La primera edil fue a la ermita, besó las reliquias del patrón y bebió un vaso de agua del manantial del templo. La concejala Fátima Núñez la recibió vestida de goyesca.

## La piscina del Jesús Rollán abrirá los fines de semana y festivos

**USERA**

**M. H.**  
Hasta el año que viene, fecha prevista para la finalización de las obras de reparación de la cubierta de la piscina de Orcasur, la instalación del mismo tipo del poli-

deportivo Jesús Rollán, en el barrio de Zofío, abrirá los fines de semana y festivos. Una medida que es consecuencia del acuerdo alcanzado en el Pleno de la Junta de mayo. En la misma sesión, se pidió la reposición de la portería y de las canastas de la instalación deportiva de la calle Evangelios.

**Artemile**

DISTRIBUIDOR OFICIAL

**Miele SANTOS** JOMAN

MUEBLES DE COCINA - ELECTRODOMÉSTICOS  
REFORMAS EN GENERAL

DESCUENTOS ESPECIALES 20 ANIVERSARIO

General Díaz Porlier, 95 · Telfs.: 91 309 30 87 - 91 401 82 65  
www.artemile.com · artemile@artemile.com

## Latina solicita vigilancia especial para la línea 31 de la EMT

El PSOE alerta de la necesidad de prevenir los robos de carteras y bolsos

**LATINA**

**MIGUEL HERNÁNDEZ**  
@miguelher73

El distrito de Latina pedirá al Área correspondiente del Ayuntamiento que estudie la posibilidad de poner en marcha un servicio especial de vigilancia con la presencia de patrullas de paisano de la Policía Municipal para mejorar la seguridad de los usuarios de la línea de autobuses urbanos 31, que cubre el trayecto entre el barrio de Aluche y la plaza Mayor. Los cuatro grupos con representación

aprobaron en el Pleno ordinario de mayo, celebrado el pasado día 14, una propuesta del PSOE que pedía la implicación municipal para realizar labores de prevención de robos de carteras y bolsos en el citado recorrido, debido a su aumento en los últimos tiempos.

**CALLE PARA YOLANDA MARTÍN**

Por otro lado, el Pleno acordó iniciar los trámites para que se asigne el nombre de una calle o equipamiento municipal del distrito a Yolanda González Martín, asesinada el 1 de febrero de 1980 en el barrio de Aluche por ultraderechistas de Fuerza Nueva. Vecina

del distrito de 19 años, era militante del Partido Socialista de los Trabajadores. Fue secuestrada el 1 de febrero en su domicilio, situado en la calle Tembleque, en el Barrio de Aluche.

Otro de los acuerdos alcanzados por unanimidad en la sesión ordinaria mensual fue la puesta en marcha, en próximas fechas, de una campaña informativa entre el tejido asociativo y social de Latina, con el fin de dar a conocer los recursos que el Ayuntamiento de Madrid tiene a disposición de aquellas familias que han perdido su casa con ocasión de un desahucio.

**Buscamos franquiciados por toda España**

**duchamania.es**  
Líderes en reformas de baño y ducha

**Cambie su bañera por ducha en 24h**  
**LLAME YA AL 91 468 49 07**

- Albañilería y fontanería
- Retirada de bañera y escombros
- Azulejos a elegir entre 30 modelos
- Plato de ducha de hasta 170cm
- Instalación e IVA incluidos en el precio
- Mampara no incluida

**desde** "OFERTA ECO"  
**690€**

Rectangular, cuadrada, semicircular...  
Adaptamos su ducha a sus necesidades.

Paseo del Molino, 6 - Madrid  
info@duchamania.es · www.duchamania.es **91 468 49 07**



**TE ATREVES CON LA TIROLINA MÁS LARGA DE ESPAÑA??**  
Reserva ya tu entrada!!

# AVENTURA AMAZONIA

Descubre los parques de aventura en los árboles!!  
**en Pelayos de La Presa** Junto al pantano de San Juan y **Cercedilla**

- Circuitos de Aventura para todas las edades
- Más de 100 juegos y 20 Tirolinas en cada parque!!
- Nuevo Circuito Infantil (+4 años, en Pelayos)
- Precios especiales para grupos
- 3 horas de aventura

**RESERVAS**  
**Tel.: 918 522 546**  
[www.aventura-amazonia.com](http://www.aventura-amazonia.com)

Los Molinos ◀ ▶ Buenavista  
VIVIENDAS PROTEGIDAS DE PRECIO LIMITADO (V.P.P.L.)

# GETAFE

2 DORMITORIOS CON 2 GARAJES Y TRASTERO **119.000€**  
3 DORMITORIOS CON 2 GARAJES Y TRASTERO **130.000€**  
4 DORMITORIOS CON 2 GARAJES Y TRASTERO **165.000€**  
FINANCIACIÓN DEL 80%

[www.viviendaengetafe.com](http://www.viviendaengetafe.com)

PLAN JOVEN VIVIENDAS PROTEGIDAS EN ALQUILER

# LOECHES

DESDE **400€** CON OPCIÓN DE COMPRA  
[www.vivirenloeches.com](http://www.vivirenloeches.com)

**adania** | 91 56 44 801  
630 04 96 34  
madrid@adania.es • [www.adania.com](http://www.adania.com)



Pedro Corral y Diego Sanjuanbenito, junto a la alcaldesa

SANJUANBENITO Y CORRAL, NUEVOS DELEGADOS DE ÁREA

## Ana Botella remodela por cuarta vez su equipo de Gobierno

### AYUNTAMIENTO

PATRICIA COSTA

Cuarta remodelación en el equipo de Ana Botella, en este caso adelantándose al cumplimiento de la sentencia que anula el nombramiento de concejales no electos en el Gobierno municipal, y que son en Madrid Fernando Villalonga y Juan Antonio Gómez Angulo. Al primero le sustituye en Las Artes, Deportes y Turismo Pedro Corral, hasta ahora concejal de Centro; mientras que el área de

Medio Ambiente y Movilidad se convierte en competencia de Diego Sanjuanbenito, mano derecha de Botella en su etapa como edil de Medio Ambiente.

Los cambios también afectan a los distritos. David Erguido deja San Blas-Canillejas para desempeñar el cargo de concejal de Centro. Almudena Maillo, que abandona Hortaleza sustituye a Erguido, mientras que Ángel Donesteve es el nuevo edil de Hortaleza. Villalonga y Gómez Angulo son los nuevos presidente de Centro; mientras que el área de

TOXO Y MÉNDEZ APOYAN LA CANDIDATURA OLÍMPICA

## "Madrid 2020 podría suponer un revulsivo en medio de la crisis"

### COE

P. C.

Los secretarios generales de CC.OO y UGT, Ignacio Fernández Toxo y Cándido Méndez, se reunieron el lunes 13 de mayo con Alejandro Blanco, presidente de

la candidatura olímpica Madrid 2020 y del Comité Olímpico Español (COE), para mostrar su apoyo a un sueño que podría materializarse el 7 de septiembre en Buenos Aires, día en el que sabremos si la capital albergará los JJOO. Ambos defendieron su papel de revulsivo en medio de la crisis.

# DECOJUST

REFORMAS INTEGRALES - EXPOSICIÓN EN MUEBLES DE COCINA

<b>COCINA</b> Picado y Desescombro, Solado y Alicatado, Azulejos de 1ª Calidad, Fontanería, Electricidad. Desde:	SOLADOS ALICATADOS FONTANERÍA ELECTRICIDAD PINTURA ALUMINIO MUEBLES DE COCINA	<b>BAÑO</b> Picado y Desescombro, Solado y Alicatado, Azulejos de 1ª Calidad, Fontanería, Electricidad, Sanitarios. Desde:
<b>2.370 €</b>		<b>1.970 €</b>

REFORMAMOS SU PISO COMPLETO CON 1ª CALIDADES desde **18.500€**

C/ JUAN XXIII, 17 MADRID - MÓSTOLES - TEL: 91 613 61 95 - 654 248 840

# El Aviación se aferra a su viejo campo de tierra

Urbanismo, actual propietario del Pedro Vives, quiere regular el uso a través de un canon

LATINA

MIGUEL HERNÁNDEZ  
@miguelher73

Determinadas decisiones políticas no tienen en cuenta la historia ni la trayectoria de más de 40 años de clubes de fútbol como el Club Deportivo Aviación, del distrito de Latina, fundado en 1963. El cambio de titularidad de terrenos entre administraciones y el actual modelo de gestión de instalaciones deportivas municipales pueden propiciar que los actuales responsables tengan que pagar por usar un campo de fútbol, el Pedro Vives, que ellos mismos

construyeron con sus propias manos en un erial abandonado cedido por el Ejército.

Los últimos contactos entre el departamento de Urbanismo, nuevo propietario del suelo tras la cesión por parte del Ministerio de Defensa, y el Aviación para regular la situación actual de uso no han llegado a acercar las posturas. Más bien lo contrario, cada vez están más tensas y distantes.

El Ayuntamiento quiere que el equipo gestione el campo de forma interina hasta que se convoque el concurso público para luego aplicar un canon. Mientras, la otra parte, alude a la existencia de un poder de impronta militar para poder utilizar sin coste alguno



Uno de los partidos disputados en el Pedro Vives CD AVIACIÓN

la actual superficie de tierra. “Estoy dispuesto a llegar a un acuerdo, pero siempre que signifique que el Aviación juegue toda la vida gratis en el Pedro Vives”, explica su presidente, Juan José Carrasco, que lleva en el cargo más

de 20 años. “Llevo toda la vida en el club, que es mi propia casa. Vamos a resistir y si nos quieren echar, tendrá que ser por la mala”, comenta. Carrasco asegura

que en los últimos tiempos les han cortado la luz y han tenido que poner contadores nuevo, y que les han quitado las carteleras publicitarias exteriores, “todo para arruinarnos y que nos vayamos”. “Estamos en un terreno muy centro y muy goloso para construir viviendas”, concluye.

## UN PODER SIN VALOR

Fuentes de la Junta de distrito, aseguran que, en ningún caso, la idea de Urbanismo “es echarles”.

## Fuentes municipales aseguran que no quieren echar al club de su actual campo

Argumentan que el terreno donde está el Pedro Vives es municipal y que es necesario llegar a un acuerdo para regular el uso. “El Infivas transfirió el suelo al Ayuntamiento sin cargas y el documento al que aluden de un teniente coronel no tiene ya valor, aunque reclamen algún derecho por el uso prolongado de una superficie. El ocupante de un suelo no tiene ningún tipo de derecho sobre el mismo”, apostillan.



INSTITUTO DE INVESTIGACIÓN EN ORTODONCIA

¡¡ABIERTO EL PLAZO DE ADMISIÓN PARA PACIENTES QUE NECESITEN TRATAMIENTO DE ORTODONCIA!!

INVESORT, en colaboración con el **Medical Dental Science (MDS)**, abre el periodo de admisión para la realización de tratamientos de ortodoncia **subvencionados** en niños y adultos.

Pida hora al Tel.: 914581433

Paseo de la Habana, 80  
(entrada por C/Herreros de Tejada, 24)

Tel.: 914581433

 Colombia

 14, 16, 27, 45, 51

# ¿Cuál es la mejor carrera para asegurarse un futuro laboral?

**Datos** Las ingenierías y carreras económicas, las que más y mejores salidas laborales tienen. Las que menos, las de la rama de Humanidades

REDACCIÓN  
@gentedigital

En tiempos que corren es fundamental elegir bien el futuro. Asegurarse una buena formación para luego optar a un mejor trabajo. Pero cuando nos enfrentamos a la tesitura de escoger una carrera, ¿qué hacen los jóvenes? Las encuestas dicen que prevalece el gusto y el amor a la profesión por encima del mercado laboral. Medicina y Magisterio son cada año dos de las carreras preferidas por los estudiantes universitarios. El Informe General de Preinscripción Universitaria de la Conselleria de Educación, Formación y Empleo de Valencia revela, que junto con las citadas carreras, las más demandadas son Enfermería, Administración y Dirección de Empresas (ADE), Derecho, Psicología, Ingeniería Informática, Fisioterapia y Arquitectura.

Pero las preferencias de los jóvenes no siempre coinciden con la demanda en el mercado laboral. Las ingenierías y las titulaciones de ámbito económico son las que presentan más salidas profesionales. Y a la cabeza se encuentran Ingeniería Industrial y también ADE. Las dos carreras son las más demandadas por las empresas, así que los licenciados en es-

tos ámbitos poseen, a priori, un futuro profesional con mejores oportunidades. En concreto, el 3,3 por ciento del total de las ofertas de empleo precisaban ingenieros industriales; y el 2,67 por ciento, licenciados en ADE.

## Y LAS PEORES...

En el otro lado de la balanza están aquellas carreras cuya salida profesional es prácticamente nula. Desde hace años en lo más alto están los estudios que engloban Humanidades. Todas las filologías están dentro del área con menor demanda tanto laboral como de alumnos. Por detrás están Historia, Historia del Arte, Geografía y Ordenación del Territorio. Tampoco Periodismo ocupa un lugar privilegiado. La gran oferta de periodistas y la escasa demanda por parte de los medios de comunicación, ha convertido a esta profesión en una de las que peor futuro laboral tiene. Pese a que es una de las carreras más demandadas, también es una cuya salida profesional está bajo mínimos. Un estudio realizado por una empresa de empleo temporal, señala que Derecho fue en 2010 una de las carreras cuyo porcentaje de titulados es muy superior a su demanda en el mercado laboral. ¿Pero cómo se puede saber si se



La mayoría de las ofertas de empleo son de ingenierías

**Es fundamental elegir una carrera que se adapte en el extranjero**

está eligiendo bien una carrera universitaria?

## CONSEJOS PARA DECIDIR

Entre las recomendaciones para elegir bien una carrera: escoger una titulación que permita trabajar en el extranjero, que es donde más posibilidades hay. También estudiar una carrera con salidas profesionales que no dependan de la Administración. Y, sobre todo, informarse si esos estudios tienen salidas profesionales.

## DOS DE CADA TRES

**Los jóvenes buscan su futuro fuera de nuestras fronteras**

### GENTE

La crisis económica y de empleo, que está impulsando la tasa de paro juvenil a cotas históricas (por encima del 50 por ciento), está empujando a los jóvenes a buscar trabajo fuera de España, hasta el punto de que dos de cada tres jóvenes está intentando encontrar empleo en Europa, principalmente en Gran Bretaña, Alemania e Irlanda, y más de la mitad explora oportunidades laborales fuera del continente, de manera especial en Estados Unidos, Canadá y Sudamérica. Así lo muestra un estudio de Infojobs y Esade. El portal de empleo es testigo desde hace tiempo que los jóvenes también buscan trabajo fuera de su comunidad autónoma. El dato sitúa la cifra en el 26 por ciento.

Este porcentaje, que lleva a la tasa de movilidad a su valor más alto desde 2008, ha aumentado nada menos que seis puntos en 2012. Las regiones preferidas por los candidatos que buscaron empleo fuera de su comunidad son Madrid, Cataluña y Andalucía. Los datos de este informe constatan que el 40 por ciento de los jóvenes de 25 a 29 años están dispuestos a cambiar su lugar de residencia por un trabajo, mientras que el 47 por ciento valoraría esta opción dependiendo de las condiciones. También cambian los sueldos. Los salarios ofertados para los jóvenes son entre un 14 por ciento y un 17 por ciento inferiores al promedio salarial.

**Inglés**

- Curso intensivo para profesores
- Curso de inglés General
- Curso intensivo preparación exámenes Cambridge

n°horas	2,5 h/día L-V		5 h/día L-V	
	9:30-12:00 / 14:00-18:30		9:30-15:00	
2 semanas	305 €	25 horas	540 €	50 horas
3 semanas	410 €	37 horas	685 €	75 horas
4 semanas	540 €	50 horas	910 €	100 horas

matrícula = 30€

*Haz la prueba de nivel gratis*

**Alemán**

Clase intensiva pública  
Cada semana 11

**EI SENARA**

MyD SENARA

**ENSEÑANZAS REGLADAS**

**Centro de ENSEÑANZAS ELEMENTALES DE MÚSICA**  
Autorizado por la Comunidad de Madrid  
Especialidades instrumentales autorizadas: Piano, violín, viola, violonchelo, guitarra, clarinete y flauta travesera.

**Centro de ENSEÑANZAS ELEMENTALES DE DANZA**  
homologado por la Comunidad de Madrid

**PRUEBA DE ACCESO. PLAZO DE INSCRIPCIÓN HASTA 15 JUNIO**

**ENSEÑANZAS NO REGLADAS**

**ESPECIALIDADES MUSICALES:** Lenguaje musical, iniciación instrumental, piano, violín, viola, violonchelo, guitarra, clarinete y flauta travesera.

**ESPECIALIDAD EN DANZA:** Danza española (niñas y adultas)

**PLAZO DE INSCRIPCIÓN HASTA EL 15 DE SEPTIEMBRE**

SENARA

AVDA. MORATALAZ 178B 28030 MADRID | METRO: Línea 9 ARTILLEROS, E.M.T. Líneas: 8, 20, 30, 32, 71, 100  
www.idiomassenara.com | Información y solicitud de plazas en Tel: 913016070 | www.musicaydanzasenara.com

## La formación, solución en tiempos de crisis

**Objetivo** Dotar a los jóvenes desempleados de conocimientos para reinsertarse en el mundo laboral

REDACCIÓN  
@gentedigital

El fuerte aumento del desempleo constituye una de las principales consecuencias de la crisis económica en la que se halla inmerso nuestro país. Esta situación tiene una incidencia especial en determinados colectivos, afectando de manera especial a los jóvenes. El paro entre los menores de 30 años supera desde hace tiempo el 50 por ciento y las perspectivas que manejan el Gobierno no dan demasiadas esperanzas a los jóvenes. El objetivo del proyecto 'Hedima' es aumentar la recualificación profesional de personas en situación de desempleo de cara a facilitar su inserción y reinsertación en el ámbito laboral dentro de determinados sectores productivos.

### ¿QUÉ OFRECE?

El objetivo del proyecto 'Hedima' es aumentar la recualificación profesional de personas en situación de desempleo de cara a facilitar su inserción y reinsertación en el ámbito laboral dentro de determinados sectores productivos. Una vez superada esta parte teórica, el alumno tendrá la oportuni-

dad de realizar prácticas no laborales en las principales empresas de diferentes sectores de acuerdo al perfil profesional en el que se encuentre el interesado. Los sectores en los que se desarrollan las prácticas son: Restauración-Hos-

telería, Transporte Aéreo, Limpieza Viaria, Limpieza de Edificios y Contact Center.

Mediante este programa se persigue: la reducción de la tasa de desempleo juvenil, concretamente en jóvenes menores de 30

años. También buscan favorecer la adquisición por parte de los jóvenes de aquellas competencias requeridas por las empresas. Y por último, facilitar a los jóvenes la adquisición de una experiencia en el mercado laboral.



El paro juvenil supera el 50%

### BACHILLERATO

## El colegio Helicón salta al mundo de las artes escénicas

### GENTE

Tras tres años ofreciendo el Bachillerato de Artes Plásticas, Imagen y Diseño, el Colegio Hélicón en Valdemoro pone en marcha el próximo curso 2013-14 el Bachillerato de Artes Escénicas, Música y Danza. El colegio es uno de los centros pioneros en la Comunidad de Madrid que ofrece uno de los bachilleratos que cuenta con más demanda y salidas profesionales de esta región.

Cultura audiovisual, historia de la música y de la danza, lenguaje y práctica musical, dibujo artístico o historia del arte son algunas de las asignaturas que cursan los alumnos de este bachillerato tanto teóricas como prácticas en aulas de plástica e informática, sala de teatro y espacios habilitados para la danza y las artes escénicas. Esta modalidad de bachillerato e organiza en dos vías: Artes Plásticas, Imagen y Diseño y Artes Escénicas, Música y Danza.

**CURSOS GRATUITOS OPPORTUNITY**  
DESEMPLEADOS MENORES DE 30 AÑOS

FORMACIÓN PRESENCIAL + ON LINE + PRÁCTICAS EN EMPRESA  
*Desarrolla las prácticas en alguno de los sectores que te proponemos:*

RESTAURACIÓN - HOSTELERÍA  
LIMPIEZA VIARIA  
CONTACT CENTER  
TRANSPORTE AÉREO  
LIMPIEZA DE EDIFICIOS

INFORMACIÓN E INSCRIPCIONES:  
T. + 34 91 395 97 83  
T. + 34 91 395 97 99  
[www.hedima.es/web/formacion](http://www.hedima.es/web/formacion)

MINISTERIO DE EMPLEO Y SEGURIDAD SOCIAL  
SERVICIO PÚBLICO DE EMPLEO ESTATAL  
Fundación Tripartita  
Hedima



La dirección magistral de Xabi Alonso y los goles Falcao, dos razones para que los aficionados hagan el esfuerzo de pasar por taquilla

## FÚTBOL COPA DEL REY

Los precios de la final del torneo del KO se desmarcan de las tarifas que manejan las otras grandes competiciones continentales • El baile de fechas tampoco favorece a los aficionados

# Rompiendo la hucha para ir al fútbol

FRANCISCO QUIRÓS SORIANO  
@franciscoquiros

Cibeles y Neptuno ya lucen sus mejores galas. Una de estas dos fuentes se convertirá en la medianoche del viernes en testigo directo de las celebraciones por la consecución de la Copa del Rey. Hasta allí llegarán miles de seguidores del equipo campeón, unos aficionados que en muchos de los casos se habrán visto obligados a

seguir el partido desde casa. La limitación del aforo en el Santiago Bernabéu y el alto coste de las entradas son las razones que habrán llevado a muchos seguidores a cambiar el calor y el murmullo del estadio por un ambiente más sosegado e íntimo como el de su hogar, una dinámica que se ha perpetuado con el paso de las jornadas en el campeonato de Liga.

La difícil situación económica que atraviesa España ha reducido

sensiblemente el número de demandas de entradas para la final copera hasta el punto de que, a pocos días para que se disputase este encuentro, aún quedaban entradas en las taquillas.

### LAS QUEJAS, PUNTO DE UNIÓN

El procedimiento seguido por el Real Madrid y el Atlético para la venta de entradas consistía en un sorteo que definió al cupo de socios que tenían derecho a comprar una localidad. Como era de esperar, las más baratas se agotaron en un tiempo récord, mientras que algunos de los más rezagados renunciaban a su derecho de comprar entradas ante la negativa a desembolsar una cantidad de dinero tan importante.

### Debates sobre las fechas y el escenario

Ni Barça ni Athletic repetirán presencia en la final de la Copa del Rey, pero el partido decisivo de esta edición guarda ciertas similitudes con el del año pasado. Al contrario que en otros países, la fecha de la final ha estado en el aire por varios factores, algo que ha impedido a las aficiones organizarse con más tiempo. La elección del estadio tampoco ha estado exenta de polémica, ya que el Real Madrid, al igual que el año pasado, no quería ceder el Santiago Bernabéu.

De hecho, a pesar de las enormes diferencias históricas entre los aficionados de los dos finalistas, algunos colectivos han sumado sus fuerzas en las últimas semanas para mostrar su malestar con la situación. Un ejemplo de ello es el manifiesto que firmaron 'Valores del Madridismo' y 'Señales de Humo', dos de las asociaciones con más pedigrí. En el comunicado se calificaban los precios

### Unión de fuerzas

Dos asociaciones pidieron unos "precios ajustados a la situación"

### Ejemplo alemán

Asistir a la final de la Copa germana costará entre 35 y 125 euros

de "un obstáculo" con un coste "inadmisible" en un "momento económico tan complicado".

### COMPARATIVA

A pesar de estas quejas, ambos clubes no recularon en su apuesta inicial, fijando un coste para las entradas que oscilan entre los 275 euros de la tribuna y los 50 del fondo del cuarto anfiteatro.

El malestar entre los seguidores va en aumento cuando se comparan estas tarifas con las de otros eventos similares en el resto de países cuyos torneos futbolísticos son una referencia. Sin ir más lejos, el pasado sábado el Wigan Athletic que dirige el español Roberto Martínez lograba el éxito más importante de su historia al derrotar en Wembley por 1-0 al multimillonario Manchester City. Numerosos aficionados vibraron en las gradas del mítico estadio londinense tras haber desembolsado unas sumas que oscilaban entre las 45 libras esterlinas (casi 53 euros) y las 115 (algo más de 135 euros). Pero la referencia en materia económica y también en materia futbolística, sobre todo tras lo visto en la última Liga de Campeones, es Alemania. La final de Copa germana se celebrará el próximo 1 de junio en el marco incomparable del Olympiastadion de Berlín. Esa cita está marcada en rojo para los aficionados del Bayern Munich y del Stuttgart, quienes podrán animar a sus equipos tras pagar entre 35 y 125 euros. Más asequibles todavía son las tarifas para la final de la Copa de Italia que medirá a Lazio y Roma. Los precios son 30, 50 o 120 euros, unas cifras que deberían servir de reflexión para las más altas esferas del fútbol español.

EXPERIENCIA Y PROFESIONALIDAD

## PARA QUE TÚ DECIDAS

Centro Especializado y Acreditado. ABORTO PROVOCADO.

Salud integral de la mujer en todas las etapas de la vida.

**CONSULTAS GINECOLÓGICAS:**

- Revisiones ginecológicas.
- Patologías: del cuello del útero, mamaria y del suelo pélvico.
- Diagnóstico y tratamiento de ETS (Enfermedades de Transmisión Sexual)
- Anticoncepción.
- Estudio básico de esterilidad.
- Menopausia.
- Cirugía ginecológica y mamaria.

**UROLOGÍA:**

- Vasectomía
- Fimosis
- Viagra
- Cialis

西 班 牙 第 一 家 合 法 流 产 诊 所

C/ Hermano Gárate, 4  
Telf.: 91 571 27 00  
www.clinicadator.com

Despacho López Navarro

## ABOGADOS

CIVIL - PENAL - FAMILIA  
- Divorcio - Herencia - Arrendamiento...

PRIMERA CITA GRATUITA  
C/ Ríos Rosas 44A, 5º Madrid  
91 536 37 26 - 607 998 759



**FÚTBOL TERCERA DIVISIÓN**

El equipo de Cerdán depende de sí mismo para acabar la fase regular como líder • El Carabanchel espera sendos tropiezos del Pozuelo y el U. Adarve

**El Puerta puede hacer historia**

F. Q. SORIANO  
@franciscoquiros

La montaña rusa de emociones a la que se subió el pasado domingo el Puerta Bonita tuvo un final feliz para el equipo de Miguel Cerdán. Un gol de Yelco servía al equipo blanco para llevarse los tres puntos del campo del Atlético de Pinto, al mismo tiempo que se confirmaba el tropiezo del Collado Villalba ante el Trival Valderas, lo que se tradujo en un nuevo cambio al frente de la clasificación de este grupo VII.

De este modo, el Puerta Bonita llega a la última jornada con la tranquilidad que otorga depender de sí mismo para certificar un liderato que sería histórico. Al margen del honor de ser coronado como el mejor equipo de la fase regular, el Puerta tendría el premio de jugarse el ascenso a Segunda División B en una única



El Nuevo Canódromo acogerá una final

eliminatória. Para tener ese privilegio, debe ganar al Colmenar Viejo en el Nuevo Canódromo.

**CARAMBOLAS**

Bien diferentes son las situaciones del Colonia Moscardó y el Carabanchel. El equipo de La Mina apura sus opciones de estar en la

fase de ascenso visitando al Internacional. Los hombres de Óscar Rubio necesitan ganar ese partido y que tanto el Pozuelo como el Unión Adarve no sumen los tres puntos. Una combinación similar necesita el Colonia Moscardó, aunque en su caso el objetivo es no descender a Preferente.

**LIGA ASOBAL JORNADA 29****El BM Atlético de Madrid se despide de sus aficionados**

P. M.  
Con el segundo puesto ya asegurado, al Balonmano Atlético de Madrid le quedan pocos alicientes de cara a las dos últimas jornadas de la Liga Asobal. Uno de ellos es brindarle a sus aficionados un último triunfo. Para el domingo (19 horas) está programa-

do el último partido de la temporada en Vistalegre. El rival será nada menos que el Reale Ademar León, tercer clasificado y uno de los históricos de la competición. Además, los aficionados podrán fotografiarse con la Copa del Rey y la Super Globe desde una hora antes del comienzo del partido.

**TENIS ENTRE EL 13 Y EL 15 DE SEPTIEMBRE****La Caja Mágica acogerá una eliminatória de la Copa Davis**

P. MARTÍN  
Palma de Mallorca, Alcalá de Guadaíra, Lleida y Tenerife. Estas eran las opciones que en un principio barajaba la Real Federación Española de Tenis (RFET) de cara a la eliminatória por la permanencia en el Grupo Mundial de la Copa Davis. Sin embargo, la elegi-

da ha sido finalmente Madrid. Las instalaciones de la Caja Mágica, las mismas que el pasado fin de semana disfrutaron con el triunfo de Rafa Nadal en el Mutua Madrid Open, acogerán entre el 13 y el 15 de septiembre la eliminatória de permanencia que enfrentará a la 'Armada' con Ucrania.

**BACHILLERATO DE ARTES**  
*En Valdemoro*

*Elige*  
**hélicon**

*Es tu ilusión.  
Es tu futuro.*

**Somos hélicon**  
[www.colegiohelicon.org](http://www.colegiohelicon.org)

BIBLIOTECAS  
2011

PRIMERA FASE  
CONCURSO  
"Tu pasión, tu futuro"

BACHILLERATO DE  
**ARTES ESCÉNICAS, MÚSICA Y DANZA**  
BACHILLERATO DE  
**ARTES PLÁSTICAS, IMAGEN Y DISEÑO**

El próximo curso 2013/14 el COLEGIO HÉLICON continúa con los Bachilleratos de Artes Escénicas, Música y Danza y Artes Plásticas, Imagen y Diseño. Se trata de dos vías del Bachillerato de Artes con una clara orientación vocacional y profesional.

**No lo dudes más.**  
Aunque estés inscrito en otro instituto, vente al Colegio Hélicon en Valdemoro.

+ info: **91 875 22 32**  
C/ María Curie, 19. VALDEMORO (Madrid)

**hélicon**  
facebook.com/ColegioHelicon @colegiohelicon



CHEMA MARTÍNEZ / IGENTE

## Carlos Jean **Músico, DJ y productor musical**

Acaba de publicar su último disco que contiene **todos los temas** de la **Banda Sonora de la película 'Combustión'**, que todavía no se ha estrenado

# “No sé si soy más innovador que otros pero arriesgo más y eso, a veces, funciona”

MAMEN CRESPO COLLADA  
@mamencrespo

**E**n los últimos días no hay quien no tararee su último éxito 'Quiero ser como tú' gracias a su aparición televisiva todas las semanas en 'El Hormiguero'. Ahora acaba de publicar también su nuevo disco que recoge las canciones de la Banda Sonora de la película 'Combustión', aunque él, a pesar del título, tiene claro que no quema nada de lo anterior, sino que sigue adelante, buscando ideas. De la mano de Coca-Cola va a recorrer España buscando talento. Es Carlos Jean. **El nuevo álbum se llama 'Combustión' y tiene muchas novedades. ¿Es así porque has querido romper con lo anterior, quemar otra etapa o no?**

No, nunca rompo con lo anterior, no me gusta cambiar las cosas, me gusta que vayan evolucionan-

do poco a poco. Es como una vuelta a mis discos de hace unos años. Es una nueva forma, una forma distinta de plantearte una banda sonora, una acción nueva

**“ Voy a recorrer España para buscar grupos y crear una nueva cantera”**

sobre la música para intentar dejar volar las ideas.

**El disco es la banda sonora de una película y es original porque lo normal es que la banda se publique después de que se estrene la película.**

Aquí la jugada era esa, publicarlo antes. Me siento muy identificado con la música y el trabajo que se ha hecho tanto por parte del equipo de la película como de todos los que han trabajado conmi-

go, pero también hay una parte estratégica que es la parte comercial a la hora de escuchar una canción y luego meterse en el cine y volver a escucharla.

**¿Cómo surge hacerlo así?**

Sobre la marcha, vamos trabajando sobre la marcha y vamos avanzando y según veo que es una historia a la que podemos dar una proyección más hacia canciones en vez de a una música incidental vamos trabajando a tiempo real. Ha sido todo muy ágil tanto por parte de la productora como por nosotros que nos hemos puesto de acuerdo para hacer un trabajo que hace mucho ruido y que, además, a la gente le va gustando según va avanzando. No hemos hecho ruido y una semana se ha vendido un montón y otra no, va aumentando.

**¿Qué representa cada canción?**

Nos hemos inspirado en la imagen. Hay una parte más de vértigo, de velocidad, más música

electrónica, estilos musicales agresivos y luego hay otra parte, de la que se ha encargado Electric Nana, que representa más la pasión, la tensión sexual y la historia

**“De la crisis se sale buscando nuevos caminos, cambiando las cosas”**

de amor que hay a lo largo de toda la película. Cuando estás viendo la película y escuchas la música funciona muy bien.

**Hace falta escuchar todo el disco para que haya una unidad, ¿has buscado que esto sea así?**

Sí, hicimos de hecho algunos cambios de orden porque no quería esa parte narrativa exacta de la película en el disco. Queríamos inspirar lo mismo pero de una forma diferente.

**¿En qué faceta te sientes mejor: DJ, productor, cantante, ...?**

La suma de todo. Yo soy un poco inquieto, me gusta estar siempre haciendo de todo. No hay ninguna con la que me sienta mejor. En cada momento me siento orgulloso y me siento bien. Me gusta cuando estoy encima de una cabina, son los momentos más emocionantes, pero la semana pasada estuve haciendo una cosa con Ferrari y también encantado porque son retos distintos. A mi vida le aporta hacer cosas distintas.

**Cuando se habla de Carlos Jean se habla de originalidad, de novedad, hay palabras positivas.**

**¿Cómo llevas estos halagos?**

Me siento bien porque lo que dicen los estudios y las marcas con las que trabajas también es muy positivo. Lo que más me gusta es la parte del riesgo. Yo no sé si soy innovador o más innovador que otros, lo que hago es arriesgar más y cuando arriesgas a veces funciona. Lo que he hecho es aprender mucho a cómo hacer las cosas, cómo intentar, sobre todo, no hacer nunca nada igual. Esta mañana he puesto un tuit diciendo que tienen que nacer las ideas porque las necesitamos. Las marcas necesitan música y la música necesita marcas. Para mí lo importante es saber que estamos en una época de crisis y que hay que salir de ella. No se sale con cosas del pasado, sino cambiando las cosas, buscando nuevos caminos.

**¿Crees que marcar la diferencia es la clave de tu éxito?**

No sé si será eso o la constancia pero algo tendrá que ver. Da muy mala imagen, cuando las cosas no funcionan, protestar porque no funcionan y da muy buena imagen cuando las cosas no funcionan y te arriesgas y las haces de una forma distinta.

**¿En qué proyectos estás trabajando?**

Ahora mismo estoy trabajando en el proyecto que tengo con Coca-Cola que es súper bonito porque es un proyecto de música para jóvenes y hecha por los jóvenes. Es brindarle una oportunidad a los jóvenes de encontrar su música y la música que hacen ellos mismos en un sitio web que la gente tenga como referencia. Creo que no hay muchos sitios. Lo que voy a hacer ahora es recorrer España. En vez de pedir que la gente me mande las cosas, voy a ir yo a buscarlas. Cuando vea a un grupo que funciona trabajaré con él para intentar crear una nueva cantera.



# acua **SEC**

SOLUCIONE **DEFINITIVAMENTE** LA HUMEDAD DE SU VIVIENDA

Averiguamos cuál es la causa de la humedad para aplicar el tratamiento específico



**GARANTÍA**  
HASTA  
**30**  
**AÑOS**

**DIAGNÓSTICO COMPLETO**  
**GRATUITO**



[www.acuasec.com](http://www.acuasec.com)

Teléfono **GRATUITO 900 809 939**

Más información



**TEATROS:** SELECCIÓN DE LOS MEJORES ESPECTÁCULOS DE LA SEMANA**Pepita Jiménez**

Bajo la dirección de Calixto Bieito esta ópera en dos actos, que transcurre en un pueblo de Andalucía, narra la historia de amor entre Pepita Jiménez y el seminarista don Luis de Vargas. Los personajes se ajustan al naturalismo del siglo XIX.

Teatros del Canal, hasta el próximo 25 de mayo

**Al dente**

La compañía 9 de 9 teatro presenta esta obra teatral que narra el encuentro de un grupo de antiguos amigos de la universidad después de varios años sin verse. Uno de ellos se ha convertido en una persona famosa lo que traerá consecuencias.

Teatro Fernán Gómez, hasta el próximo 9 de junio

**CAFÉ TEATRO ARENAL****'Oh! Strass' revive el género de la revista musical****GENTE**

Vuelven las boas de plumas y la purpurina. Con el motivo de revivir un género y sin otra pretensión más que acercarlo a todo el mundo, llega a la sala dos del café teatro Arenal, 'Oh! Strass', una revista en forma de Music Hall.

Un recorrido por los mejores momentos de la revista españoles con tintes argentinos de los 70. Llega el momento de desempolvar las mejores galas y llevar a su máximo esplendor el momento 'brilli-brilli' al son de los tangos, cuplés, una pizca de humor y por supuesto, mucho glamour.

Un distinguido elenco formado por Ana Torres, Supreme Delux y Néstor Gutiérrez, entre otros, transportará al espectador por diferentes momentos donde serán parte del mito sin estar arriba en el escenario. Hasta el 29 de mayo.

**Madrid celebra el Día de los Museos**

Los centros de arte y exposiciones **amplían su horario** de visita y el Thyssen Bornemisza ofrece **entrada gratuita** a todas sus colecciones

**CRISTINA RODRIGO**

@crisrodrigo83

El próximo sábado 18 de mayo la Comunidad de Madrid celebra el Día Internacional de los Museos bajo el lema 'Museos (memoria+creatividad) = Progreso Social', que además este año coincide con la Noche de los Museos. Con motivo de esta celebración todos los centros de arte y exposiciones ampliarán su horario de visitas y ofrecerán al público diferentes actividades. Así, por ejemplo, el museo Thyssen Bornemisza abrirá sus puertas de manera gratuita a todas sus colecciones y de 12 a 14 horas, un grupo de jóvenes y mayores explicará a los visitantes las obras que forman parte del recorrido 'Vistas urbanas de la Colección'. En Alcalá de Henares, por su parte, el Ayuntamiento ofrecerá una visita guiada por el Paseo Arqueológico de las Murallas, entre otros emplazamientos.

**Espectáculo para discapacitados auditivos**

La Fundación Orange y el Museo Reina Sofía, en la colaboración con la Fundación CNSE, organizan para el Día Internacional de los Museos, un espectáculo de música vocal y teatro para personas con discapacidad auditiva. El evento tendrá lugar en el Edificio Sabatini y correrá a cargo del grupo de teatro gestual 'El Grito' y el grupo de música 'Dale al Aire'.

**MERCADO DE SAN ANTÓN** Iván Ferreiro, Christina Rosenvinge o Second**Conciertos gratuitos a la hora del aperitivo****S.B.**

Qué mejor hora para disfrutar un concierto que la del aperitivo. Durante este mes de mayo el madrileño mercado de San Antón acoge los conciertos del ciclo 'Aperol Spritz Sound', que comenzaron el pasado domingo con la actuación de Nawja Nimri y un lleno absoluto.

Cientos de personas abarrotaron el mercado para disfrutar de la mejor música en compañía de una buena tapa y una cerveza. No será la única que se suba a este peculiar escenario, ya que le acompañarán en esta iniciativa artistas como Christina Rosenvinge, que actuará este domingo,

Iván Ferreiro (26 de mayo), Julio de la Rosa y Nothing Places (2 de junio) y Second (9 de junio). Después, los recitales continuarán en la Barceloneta, donde actuarán la Bien Querida o Anni B Sweet, entre otros. La entrada es gratuita y tendrán lugar a partir de las 13 horas.



Christina Rosenvinge

**SALUD SEXUAL**

BLANCA DE LAMO GUERRAS  
TERAPEUTA DE PAREJA Y SEXUAL

**Preorgasmia**

**M**e gusta esta palabra porque denota positividad. La preorgasmia consiste en no haber vivido un orgasmo o no haberlo reconocido, por lo que acudes a terapia con la intención de descubrir las causas de la inexistencia del mismo y las técnicas para conseguir el estado necesario para que se dé.

Las causas psicológicas de la preorgasmia pueden ser variadas y relacionarse las unas con las otras, pero la principal de las mismas es la falta de conocimiento de nuestro cuerpo. Sí que es verdad que nos miramos muchas veces al espejo, pero esto no nos permite conocernos más allá. Para empezar a vislumbrar el camino de esta parte del placer es necesario que dispongamos de tiempo para relajarnos y empecemos a acariciarnos con la intención de descubrir qué partes de nuestro cuerpo reaccionan a nuestro tacto, cuáles lo hacen de manera más intensamente y qué tipo de estimulación es la que más nos gusta. Otro ingrediente importante es entrar en clave erótica y esto, simplemente, consiste en buscar el orgasmo cuando realmente estás excitada y tienes ganas de ello. La búsqueda del mismo sin apetencia no nos ayuda en nada y puede confirmar nuestra creencia de incapacidad aunque lo único que ocurra es que no es el momento para que esto se dé.

No dudes de tu potencia y si lo necesitas llámame.

ELPLACERESNUESTRO.COM



El actor **Leonardo diCaprio**, en un momento de la película

## Los felices años 20 llegan al cine

**El Gran Gatsby** refleja a una sociedad americana basada en el consumo. **Leonardo diCaprio** protagoniza la adaptación de la obra de Fitzgerald

**PATRICIA DEL BLANCO**  
@Patrypelaz

Retrocedemos a los años 20 para conocer a Jay Gatsby. Y a su opulencia y riqueza y a un personaje que ha sido llevado al cine hasta en seis ocasiones. Todas ellas para saborear de cerca la alta sociedad americana del Nueva York de aquellos años. Scott Fitzgerald es el 'padre' de este millonario. Publicó la novela en 1925 pero el público no acogió bien la novela cuando salió a la luz y se vendieron menos de 24.000 ejemplares hasta la muerte del autor.

Durante la Gran Depresión y la Segunda Guerra Mundial cayó en el olvido. En los años 50 se reeditó y encontró rápidamente un amplio círculo de lectores. Ya en las décadas siguientes se convirtió

### La banda sonora del año

El conocido productor Jay Z hace su propia interpretación de esta historia en una de las mejores y más esperadas bandas sonoras. Artistas como Beyoncé, Lana del Rey, Florence + The Machine, Gotye, Nero, Sia o Will.I.Am ponen su voz al servicio de *The Great Gatsby*. El resultado es impecable, una mezcla del pasado con el presente, de elementos de los años 20 con referencias musicales actuales. Así, destaca la reinterpretación del clásico de Amy Winehouse, 'Black to Black', en manos de Beyoncé o 'Crazy in love' por Emeli Sandé.

en un texto estándar en institutos y universidades en todo el mundo. En algunas referencias es citada como una de las novelas más importantes de la literatura norteamericana del siglo XX.

### VUELVE DICAPRIO

Leonardo diCaprio encarna a este millonario americano cuyo día a día se traduce en fiestas y opulencias. Le acompaña Tobey Maguire, que se mete en el papel del aspirante a escritor, Nick Carraway, que deja el medio oeste y llega a Nueva York en la primavera de 1922, una época de relajamiento moral, deslumbrante jazz, reyes del contrabando y en la que la Bolsa sube como la espuma. Nick intentará buscar su propia versión del sueño americano en la ciudad neoyorkina.

### CINE

## Arranca la Semana del Corto

**GENTE** La Semana del Cortometraje de la Comunidad, que en esta ocasión se desarrollará del 20 al 26 de mayo, se ha convertido a lo largo de estos años en una importante plataforma para los cineastas. Esta cita anual entre profesionales y aficionados tiene como objetivo fomentar la promoción entre el público y lo hace a través de un programa de proyecciones que se desarrollarán en más de 50 centros de la región, y cuyo eje será la Muestra de Cortometrajes en el Círculo de Bellas Artes.

### CINE: ESTRENOS DE LA SEMANA



#### TERROR

Heidi es DJ en una emisora y un día recibe un extraño disco de "Los señores". A partir de este momento comienzan extraños sucesos.



#### CIENCIA FICCIÓN

El primer cosmonauta ruso que llegó a la Luna no regresó. Sin embargo, él afirma que ha vuelto a la Tierra y la ha encontrado vacía.



#### DRAMA

Película holandesa ganadora del Festival de Berlín 2012 como Mejor ópera prima y premio de la Academia de cine europea 2012.



#### DRAMA

Brady, una monitora de buceo, decide enfrentarse al miedo, tras ser atacada por tiburón blanco y volver a bucear en aguas profundas.



## Tu Elevador Eléctrico S.L.

**Sillas y Plataformas  
Salvaescaleras Alemanas**

**Le facilitamos la vida con  
gran profesionalidad**





**Calidad en  
Accesibilidad**



91-7161419 / 630 50 99 46

www.tuelevador.com

**COMOQUIERAS**  
IMPRESIÓN DIGITAL

## CREA TU PROPIO EMPLEO

Únete a nosotros  
en nuestra red de  
franquicias de  
impresión digital

**Es fácil de  
aprender,  
muy rentable  
y tu solución  
laboral  
de por vida**

**Nosotros ponemos  
la maquinaria, los conocimientos  
y los contactos**

**Tú pones LA ILUSIÓN**

# 665 849 950

www.comoquierasfranquicias.es

**renfe** Tarifa Mesa. Cuatro plazas enfrentadas con un 60% de descuento.  
902 320 320 [www.renfe.com](http://www.renfe.com)

## EL TIEMPO

COMUNIDAD DE MADRID

<p><b>VIERNES</b> 17 DE MAYO</p> <p>Máx: 14° Mín: 5°</p>	<p><b>SÁBADO</b> 18 DE MAYO</p> <p>Máx: 15° Mín: 6°</p>
<p><b>DOMINGO</b> 19 DE MAYO</p> <p>Máx: 14° Mín: 8°</p>	<p><b>LUNES</b> 20 DE MAYO</p> <p>Máx: 13° Mín: 7°</p>
<p><b>MARTES</b> 21 DE MAYO</p> <p>Máx: 17° Mín: 7°</p>	<p><b>MIÉRCOLES</b> 22 DE MAYO</p> <p>Máx: 18° Mín: 8°</p>
<p><b>JUEVES</b> 23 DE MAYO</p> <p>Máx: 18° Mín: 7°</p>	<p><b>NIVEL DE AGUA EMBALSADA</b></p> <p><b>95,52%</b></p> <p>Nivel medio de los embalses del Canal de Isabel II en la Comunidad de Madrid</p> <p><b>Canal de Isabel II gestión</b></p>

# OCIO & CULTURA MADRID

La capital está **llena de propuestas** de cara a la temporada estival. Los madrileños podrán disfrutar de **conciertos, teatro y exposiciones**

## Teatro

### Arizona

#### Teatro María Guerrero

Juan Carlos Rubio presenta un drama irónico sobre el miedo a los inmigrantes y la violencia que genera. En cartel hasta el próximo 16 de junio.

**Calle Tamayo y Baus, 4, Metro Colón. 16 euros entrada.**

### No te vistas para cenar

#### Teatro Rialto

Una divertida comedia de enredo donde el protagonista planea una velada romántica con su amante mientras su mujer esta de viaje. Hasta el 26 de mayo.

**Calle Gran Vía, 54, metro Santo Domingo. 22 y 27 euros por entrada.**

### La función por hacer

#### Teatro La Abadía

La compañía Kamikaze presenta esta obra ágil y divertida, ganadora de 7 Premios Max, entre ellos el de mejor espectáculo teatral. En cartel hasta el 9 de junio.

**Fernández de los Ríos, 42, metro Quevedo. De 17 a 24 euros.**

### La monja alfez

#### Teatro María Guerrero

El protagonista de la obra de Domingo Miras nos hace reflexionar sobre cuestiones de sexualidad y género.

**Calle Tamayo y Baus, 4, Metro Colón. Entrada de 11 a 20 euros.**

## Conciertos

### Los Madison

#### Sala Penélope

Los aficionados de esta mítica banda están de suerte, ya que el próximo viernes 24 de mayo actuarán en Madrid. Los asistentes a este concierto podrán disfrutar de la noche al ritmo de las canciones de su último álbum:

'Los madison en los Teatros del Canal'.

**Calle Hilarión Eslava, 36, Metro Moncloa. Entrada, 15 euros.**

### Álex Ubago

#### Joy

Álex Ubago vuelve de nuevo a los escenarios. El artista que marcó a toda una generación con canciones sobre amor, vuelve con su nuevo disco 'Mentiras sinceras'. 23 de mayo.

**Calle Arenal, 11, Metro Sol. Entrada, 15 euros.**

### Pitingo

#### Audt. Marcelino Camacho

El artista ounubense presenta los temas de su nuevo álbum, que lleva por título 'Malecón Street'. 24 de mayo.

**Calle Lope de Vega, 40, Metro Antón Martín. Entrada, 15 euros.**

### Coque Malla

#### Joy

El líder de Los Ronaldos regresa con 'Mujeres', una retrospectiva de su trayectoria con colaboraciones de cantantes como Leonor Watling, Ángela Molina o Anni B Sweet. El 31 de mayo.

**Calle Arenal, 11, Metro Sol. Entrada, 15 euros.**

## Exposiciones

### Sin motivo aparente

#### CA2M. Móstoles

La muestra reúne obras de una treintena de artistas, entre otros, Robert Filliou, Jorge Satorre, Ignasi Aballí, Joachim Koster, Jeremy Deller o Francesc Torres. Hasta el 29 de septiembre.

**Constitución, 23. (Móstoles). Entrada libre.**

### Ilustrarte 2012

#### Casa del Lector

Compuesta por 150 ilustraciones originales, aborda el tema de lo onírico del final del día con



## La visión de Dalí en el Reina Sofía

Mediante una selección de más de 200 obras, esta exposición se propone revalorizar al Salvador Dalí (1904-89) pensador, escritor y creador de una particular visión del mundo. Tomando como punto de partida su método paranoico-crítico, la muestra supone un recorrido por su trayectoria que se proyecta dinámicamente hacia el pasado y el futuro. Hasta 2 de Septiembre.

**Santa Isabel, 52, metro Atocha. Entrada desde 8 euros.**

el mundo de los sueños. Hasta el 29 de septiembre.

**Paseo de la Chopera, 10, metro Legazpi. Entrada libre.**

### Contraviolencias

#### Fundación Canal

La protesta y la concienciación contra la violencia contra la mujer es el principal objetivo de esta exposición, formada por 28 obras de diferentes artistas de América, Asia, África y Europa.

**Calle Mateo Inurria, 2, metro Plaza de Castilla. Entrada libre. Hasta el 21 de julio**

## Ferias

### Salón del Vehículo de Ocasión

#### Feria de Madrid

Uno de los eventos automovilísticos más importantes por el volumen de ventas que genera y una ocasión para los visitantes para comprar vehículos con am-

plias garantías. Del 24 de mayo al 2 de junio.

**IFEMA. Pabellones 1,3,5 y 7. Metro Campo de las Naciones. Entrada 5 euros.**

### 100 x 100 Mascota

#### Feria de Madrid

Es una oportunidad de disfrutar de actividades lúdicas y formativas, como concursos, competiciones, desfiles, talleres y exhibiciones relacionadas con el mundo de la mascota. 25 y 26 de mayo.

**IFEMA. Pabellones 5 y 7. Metro Campo de las Naciones. Entrada 5 euros.**

### SIMA

#### Feria de Madrid

Feria inmobiliaria con expositores de promotores, inversores, administraciones públicas o entidades financieras. Del 30 de mayo al 2 de junio.

**IFEMA. Pabellón 8. Metro Campo de las Naciones.**

## LIBROS: SELECCIÓN DE LA SEMANA

### Inferno

Dan Brown  
ED. Planeta



Inferno transcurre en Italia. Es allí donde el catedrático de simbología, Robert Langdon, se ve arrastrado a un mundo terrorífico centrado en una de las obras de la literatura universal más misteriosas: 'La Divina Comedia' de Dante.

### Wacu Girls: Cuando el tiempo hace tictac

Fiona Ferrer  
ED. Martínez Roca



Las chicas poco a poco se van convirtiendo en Wacu Girls. Han dejado la adolescencia atrás y es el momento de vivir. A la venta 21 de mayo.

### Mar de mañana

Margaret Mazzantini  
ED. Alfaguara



Jamila tiene apenas 20 años, es viuda y madre. La guerra arrasa su país, Libia y quiere ir a Italia. Desde la otra orilla, Angelina ve los navíos procedentes de Trípoli. Sus caminos nunca se cruzarán pero ambas tejen la misma historia.

### Un comunista en calzoncillos

Claudia Piñeiro  
ED. Alfaguara



Un 'Comunista en calzoncillos' es una novela sobre la infancia, pero también el retrato de una época, una clase social y un país. Por la autora argentina de 'Las viudas de los jueves', premio Clarín de novela.

### En la habitación de al lado

Silvia Laforet  
ED. Sekotia



'En la habitación de al lado' la muerte no es el final. Se trata de una novela intimista, llena de alusiones a lo más profundo del ser humano, sus dolores, sus deseos, sus alegrías, a través de la vida, y en la que todos somos reflejo.

PARA INSERTAR UN ANUNCIO EN GENTE EN MADRID LLAME AL

**91 548 02 63**  
**91 541 20 78**

ÍNDICE DE SECCIONES

1. Inmobiliaria  
2. Empleo  
3. Hogar

4. Enseñanza  
5. Animales  
6. Informática  
7. Motor

8. Serv. Profesionales  
9. Varios  
10. Terapias y masajes  
11. Rel. Personales

12. Líneas 803  
13. Esoterismo

Otras ediciones:

Burgos	807 505 132
Barcelona	915 412 078
León	807 517 310
Logroño	807 505 794
Palencia	807 505 781
Santander	807 505 779
Valladolid	807 517 023

La recogida de anuncios para la edición de la semana será hasta las 15:00 horas del Lunes. Gente en Madrid no se responsabiliza de la procedencia, ni de la veracidad de los anuncios breves, y se reserva el derecho de modificar el emplazamiento de los anuncios breves así como su publicación o no en caso de no cumplir con las condiciones. // El coste de la llamada a los 807 es de 1,21€/min. desde red fija y 1,57€/min. desde red móvil. I.V.A. Incluido.

# ¡ DINERO YA ! REUNIFICACIONES

Si paga demasiado todos los meses y le empieza a resultar asfixiante, llámenos. En Gestiban, le hacemos un estudio gratuito de su situación y le asesoramos en como gestionar su economía de una forma más acorde a los tiempos que vivimos.

**www.gestiban.com**

**ASNEF - RAI**

Si su nombre aparece en uno de estos registros de morosidad, llámenos. Nos encargamos de las gestiones necesarias para cubrir sus deudas.

**EMBARGOS**

En estos casos, la rapidez y eficacia reinan. Llevamos 20 años cancelando embargos y paralizand subastas. Su caso en 48 h, estará solucionado.

**LIQUIDEZ**

Si necesita liquidez para lo que sea, llámenos y le ofreceremos las mejores condiciones del mercado en dinero inmediato, ¡Carencia de hasta 3 años!

**GESTIBAN** TELEFONO GRATUITO **900 649 100** PARA LO QUE NECESITE

Pza. Castilla 3 - Planta 19. Madrid.

**Estudiamos su situación. Llámenos y relájese.**

**1. INMOBILIARIA**  
**1.2. Alquiler pisos**  
**1.2.1. Oferta**

- 300€.** Estudio amueblado. 618279469
- 350€.** Carabanchel, 2 dormitorios. 914312880
- 375€.** Piso. 2 dormitorios. 636798929.
- 450€.** Embajadores. 3 dormitorios. 914312897
- ALQUILER.** 450€ piso 3 dormitorios. 653919653.
- ALQUILER.** 390€. Piso 2 dormitorios. 915433763.
- APARTAMENTOS-estudios.** 300-450€. 653919652.

**1.3. Habitaciones**  
**1.3.1. Oferta**

- EXTERIOR.** Quevedo. 1 persona. Todas comodidades. Llamar noches 630081291.
- FUENLABRADA.** Habitación 200€ Gastos incluidos. 616811007.
- GETAFE.** Alquiler habitación. 240€. 630681181 918941474.

**1.4. Vacaciones**  
**1.4.1. Oferta**

- GUARDAMAR.** Alquiler piso, cerca playa. Cómodo. 916713772 / 649510042.
- NOJA.** Cantabria. Apartamentos. 942630704 / 626590663.
- SANJENJO.** Apartamento 2 habitaciones, ajardinado. Frente playa. Tardes. 607271916.

**RECEPTUM**

**PARTICULARES PRESTAN DINERO**

Si tienes una propiedad sin hipoteca o con poca hipoteca puedes:

- ✓ Obtener liquidez
- ✓ Cancelar Deudas
- ✓ Cancelar embargos/Asnef
- ✓ Tramitar Herencias

Hasta 2 años para devolverlo con las mejores condiciones del mercado.

**911 863 470**  
**654 021 524**

Seguridad y garantía  
**www.receptum.es**

**SANTANDER** verano. 3 habitaciones, aparcamiento. 942374244 / 645137329

**1.6 Negocios**  
**1.6.1. Oferta**

**CEDO** puesto helados. 659414954.

**2. EMPLEO**  
**2.1. Oferta**

- AUXILIAR CLÍNICA CON- SIN TITULO PARA RESIDENCIAS GERIÁTRICAS. PREVIO BREVE PERIODO FORMACIÓN CUATRO SEMANAS EN MISMO LUGAR TRABAJO.** 914293000 / 913690029.
- AUXILIAR- VIGILANTES (AMBOS SEXOS) CON- SIN TITULO PRECISAMOS EMPRESA SEGURIDAD. CUALQUIER NACIONALIDAD. OFRECEMOS FORMACIÓN TITULO VIGI-**

**SE PRECISAN**

**CAMAREROS/AS Y PERSONAL DE LIMPIEZA CON DISPONIBILIDAD HORARIA**

**638 485 095**

**LANTE- GRADUADO EN ESO.** 914291416 914291400.

**BUSCAMOS** comerciales / distribuidores independientes. 639335547.

**EMPRESARIO NECESITA, SEÑORITA PARA PISO. CARIÑOSA.**

**LIBERAL 1.200€. 657539413.**

**EMPRESARIO OFRECE 200€**

**DÍA CINCO VECES SEMANA A CHICA/ MUJER. NO IMPORTA FÍSICO. 636114221**

**WHATSAPP. COMPRUEBALO.**

**HAZTE SOCORRISTA. OBTÉN CARNET PROFESIONAL.** 913690029.

**INGRESOS extras.** 918273901.

**2.2. Demanda**

**BUSCO** trabajo como interna/externa. 699123132.

**ESPAÑOLA** cocina, limpieza. 665840303.

**4. ENSEÑANZA**  
**4.1. Formación**  
**4.1.1. Oferta**

- CLASES** español extranjeros. Profesora mucha experiencia. 691869871.
- INGLÉS.** Leganés. Económico 916873161.

**6. INFORMÁTICA**  
**6.1. Reparaciones**  
**6.1.1. Oferta**

- INFORMÁTICO** a domicilio. 666367581.

**8. SERVICIOS PROFESIONALES**  
**8.1. Reformas**  
**8.1.1. Oferta**

- COBRO** la voluntad. Ángel, pintor español. Experiencia. Limpieza. 651556230.
- MÓSTOLES** Fontanero, calefactor. ¡Económico! 605370145.
- MUDANZAS/** transportes. 639339655.
- PINTOR.** Económico. Reformas. 916994957.

**9. VARIOS**  
**9.1. Oferta**

- COMPRO** discos. 693615539.
- COMPRO** juguetes antiguos, Mádelman, Scalextric, trenes. 653017026.

**10. TERAPIAS Y MASAJES**  
**10.1. Terapias**  
**10.1.1. Oferta**

**CONGOSTO.** Masajista profesional. 676707035.

**10.2. Masajes**  
**10.2.1. Oferta**

- ¡¡ESPAÑOLA!!** Supermasajes. Madurita sola. Avenida América. 608819850.
- ¡MADURA! CALLE ALCALÁ. MADRILEÑA. SUPERMASAJE.** 603239806.
- 6** chicas orientales en Avenida Albufera. 1 hora 70€, media 45€, 20 minutos 35€. Metro Portazgo. 603253020 / 603252202.
- ALCORCÓN.** Quiromasajista. 649209278.

**ALINA. MASAJISTA. RELAJACIÓN TOTAL. VOY DONDE ESTÉS (HOTELES/ DOMICILIOS/ OFICINAS). 70€ TAXI INCLUIDO. VISA. 610093249.**

**ANA.** Solita. Sensitivos 30. Valdeacederas. 632703086.

**ANDREA. MASAJE SENSITIVO. METRO LISTA. 608218714. ATOCHA 20. 602457035.**

**CARLA. MASAJISTA PROFESIONAL. HOTELES/ DOMICILIOS. 70€ TAXI INCLUIDO. VISA. 600095042 / 913666960.**

**CAROLINA. MASAJE RELAJANTE. METRO LISTA. 914023144. CARPETANA. Rocio. 690877137**

**CARPETANA. Tamara. 690877137.**

**CHICAS** Asiáticas. Metro O'donell. 35€ 45€ 70€. 645665580.

**EMBAJADORES.** Masajes sensitivos. 914676996.

**ESPAÑOLA.** Masajes. Vista alegre. 690877137

**FUENLABRADA.** Masajes multos. 689490296.

**GABRIELA. 19 AÑOS. MEJICANA. MASAJES DOMICILIO. MADRID/ ALREDEDORES. ECONÓMICOS. 24 HORAS. 618200378.**

**GETAFE.** Asiáticas. 688050173.

**GRAN VÍA. MASAJES.** 915426871.

**JOVEN** masajista. 696903564.

**LEGANÉS** masajes relajantes. También domicilio. 674572544.

**MASAJE** gallega. 684108901.

**MASAJES 20.** 648740917.

**MASAJES ESPECIALES.** 603234274.

**MASAJES SENSITIVOS.** 686425490.

**MASAJESHENARES.ES 24h.** 30€. 692830918.

**MORENA. 30€ MEDIA HORA. MÓSTOLES. 637260976.**

**MORENAZA, COMPLACIENTE. MASAJE ESPECTACULAR.** 680551167.

**MÓSTOLES SARA. 630565960.**

**PINTO.** Elena. 689949351.

**PLAZA CASTILLA. MASAJES RELAJANTES. 917339074.**

**SENSITIVO, RELAJANTE. GOYA. 914023144.**

**TETUÁN.** Masajes relajantes. 911525859.

**VISTA** alegre. Argentina. Masajes. 914617809 / 690877137.

**10.2.2. Demanda**

**NECESITO SEÑORITA MASAJISTA. 915271410.**

**NECESITO SEÑORITA. 608218714.**

**NECESITO SEÑORITAS LIBERALES PARA CENTRO MASAJES. 615799909.**

**NECESITO señoritas.** 660968628.

**NECESITAMOS CUBRIR PUESTOS CONDUCTORES, PERSONAL DE TIENDA, Y REPARTIDORES FABRICA**

**AMBOS SEXOS ☎ 644 265 636**

**11. RELACIONES PERSONALES**  
**11.1. Amistad**  
**11.1.1. Oferta**

**CHICA SOLITA SIN CARGAS FAMILIARES BUSCA AMISTAD SINCERA. LLÁMAME.** 639232004.

**DIVORCIADO 40** busca chica para relación estable. 667814831.

**11.2. Él busca ella**  
**11.2.1. Oferta**

**BUSCO** chica guste bdsm formar pareja amistad. 628450953.

**BUSCO** mujer atractiva, horóscopo Cáncer. Autónoimo, 47 años. Relación estable. 606784158.

**CHICO** de 42 años, busca chica, zona Sur para relación estable. 657050051.

**CHICO** joven, Español, educado y trabajador, sin problemas económicos ni cargas familiares, busca chica para relación estable y duradera. 608909239.

**ESPAÑOL** atractivo, 43 años conoceria chica latina atractiva hasta 36 años. Pareja estable. 639066990.

**BUSCO** chica gustate bdsm formar pareja amistad. 628450953.

**BUSCO** mujer atractiva, horóscopo Cáncer. Autónoimo, 47 años. Relación estable. 606784158.

**CHICO** de 42 años, busca chica, zona Sur para relación estable. 657050051.

**CHICO** joven, Español, educado y trabajador, sin problemas económicos ni cargas familiares, busca chica para relación estable y duradera. 608909239.

**ESPAÑOL** atractivo, 43 años conoceria chica latina atractiva hasta 36 años. Pareja estable. 639066990.

**BUSCO** chica gustate bdsm formar pareja amistad. 628450953.

**BUSCO** mujer atractiva, horóscopo Cáncer. Autónoimo, 47 años. Relación estable. 606784158.

**DON CIPRIANO** Sacerdote Chamán

**ANTIGUO HECHICERO. EL MÁS PODEROSO. MAESTRO DE AMARRES AMOROSOS.**

**Soluciono lo que otros no han cumplido**

Recupera la pareja sin causar daño, apura matrimonios, detiene divorcios, una personas del mismo sexo, retira amantes.

**EXPERTO EN RITUALES ANCESTRALES PARA TRABAJO, DINERO, SUERTE, SANACIÓN.**

**SI NO VES RESULTADOS... NO PAGAS.**

**634 933 311 - 627 162 539**

50 AÑOS EXPERIENCIA AVALAN SU TRABAJO

**PROFESOR GRAN VIDENTE Y MEDIUM AFRICANO**

NO HAY PROBLEMA SIN SOLUCIÓN. GRAN VIDENTE ESPECIALISTA EN TODO TIPO DE PROBLEMAS. PROBLEMAS MATRIMONIALES Y SENTIMENTALES. RECUPERACIÓN DE PAREJA, AMARRES, ATRAER PERSONA QUERIDA, AMOR, SUERTE EN NEGOCIOS, TRABAJO, EXÁMENES, ETC., ATRAER CLIENTES, MANTENER PUESTO DE TRABAJO, PROTECCIÓN VIDA FAMILIARES, QUITAR MAL DE OJO Y MALEFICIOS, POTENCIAR LA SEXUALIDAD, CASOS DESESPERADOS.

**RECIBO TODOS LOS DIAS DE 8:00 A 20:00 H.**

**915 548 436 - 677 669 095**

C/ SAN WENCESLAO 2. METRO ABRANTES L-11. BUS 108 Y 118

**Maestra Chamana Chalana**

**La bruja del amor y la felicidad**

**¿CANSADO DE SUFRIR POR AMOR NO CORRESPONDIDO?**

**¡Basta ya de perder tiempo y dinero! AMARRES - RECUPERA LA FELICIDAD**

En sólo 72 horas recupero a tu ser amado. Pensará en ti día y noche. El o ella regresará en busca de pasión. Experta en uniones de pareja. Puedo hacer posible lo imposible.

**AMOR - DINERO - TRABAJO - SALUD ESTUDIOS - NEGOCIOS 100 % EFECTIVO**

**TODO 50€**

**674 484 207** PRIMERA CONSULTA POR TELEFONO GRATIS

**REENCARNADA SACERDOTIZA HECHICERA DEL AMOR**

**MAESTRA DE AMARRES MILAGROSOS HACE POSIBLE LO IMPOSIBLE**

**Samanta**

Si tu pareja no te quiere, te desprecia o te ha abandonado no dejes que tu relación sentimental se destruya. El Vudú Blanco puede dominar el amor más difícil, sin tener ningún efecto negativo, recuperando el deseo y la pasión.

**SÓLO ACEPTO EL PAGO SI ESTÁS CONFORME CON MI TRABAJO**

**FONO CONSULTA GRATIS 24 H. 677 131 129**

**Samanta pacta con poderosos espíritus. Soluciones personalizadas para cada caso.**

Si eres practicante de magia, tarotista, vidente... y has hecho un ritual que te ha salido mal, contactame, rectifico trabajos mal hechos por otros.

**MAGIA NEGRA - VUDU BELEN Y EDU**

**PODEROSOS BRUJOS - AMARRES ETERNOS**

¿Quieres que tu pareja sea sólo para ti? ¿Quieres que no te engañe ni te desprecie? ¿Quieres dominarle y enloquecerle de pasión?

**AMOR - TRABAJO - SUERTE - NEGOCIOS**

**VIDENCIA 679 987 014**

**ESPIRITISMO 646 253 604**

Comience su trabajo en el acto desde cualquier lugar con una llamada o email.

**poderososbrujos@hotmail.com**

**AUTÉNTICO VIDENTE AFRICANO**

**Maestro Mamadou** resuelve cualquier tipo de problema con rapidez.

Amor, recuperación de pareja, amarres, atracción pasional, endulzamiento, Alejar malas influencias, suerte en los negocios, trabajos, estudios, azar. Quitar mal de ojo y maleficios. Potencia la sexualidad.

**TRABAJO SERIO Y EFICAZ RESULTADOS EN 3 A 7 DIAS**

**914 743 635 699 615 558**

EMBAJADORES Pº Sta. María de la Cabeza 74, 6ºb

# CareDENT Clínica Dental

## ESPECIALISTAS EN IMPLANTES

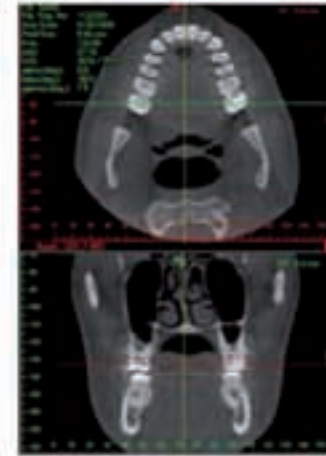

**IMPLANTE  
COMPLETO**

**799€**

Extracción

Implante de titanio 100%

Aditamento protésico

Corona metal-porcelana

CARECENT VILLAVERDE BAJO  
C/ Juan José Martínez Seco, 32  
28021 Villaverde Bajo (Madrid)  
Villaverde Bajo - Cruce

Telf.: 917 971 999

CARECENT GENERAL RICARDOS  
C/ General Ricardos, 60  
28019 Madrid  
Urgel

Telf.: 914 716 923