

## Ribera Salud cumple los requisitos para gestionar el Hospital Infanta Leonor

El personal del complejo sanitario acoge la noticia con incertidumbre sobre su futuro • Las ofertas se estudiarán a finales de junio

PÁG. 10



## Madrid destina 72.000 euros a la inclusión de la mujer gitana

El Ayuntamiento renovó el 10 de junio su compromiso con el pionero proyecto Aracné que tiene como objetivo la inclusión y la promoción de la población gitana en la capital. La iniciativa que desarrollan las entidades Barró, Casm y El Fanal dispondrá de 72.000 euros para seguir un año más adelante. En 2012, 1.230 mujeres participaron en un programa que tiene como seña de identidad la figura del mediador.

PÁG. 13



Despacho López Navarro  
**ABOGADOS**  
CIVIL - PENAL - FAMILIA  
- Divorcio - Herencia - Arrendamiento...  
PRIMERA CITA GRATUITA  
C/ Ríos Rosas 44A, 5º Madrid  
91 536 37 26 - 607 998 759

*Libros Alcaná*  
Compra-Venta  
~ Compramos libros a Domicilio  
~ Enviamos libros a todo el mundo  
C/ Marques de Viana 52  
28039 Madrid ☎91.220.42.63  
www.librosalcana.com info@libros-antiguos-alcana.com

**CENTRO ÓPTICO SOCIAL**  
La Óptica del Pensionista  
PILAS PARA AUDÍFONOS  
una pila por **2,90€**  
17 ópticas propias y 6 colaboradoras a su servicio.  
Infórmese en la más próxima.  
www.centroopticosocial.com 91 594 02 67

DEPORTES PÁG.14

Madrid 2020 creará más de 100.000 puestos de trabajo

IGENTE PÁG.15

Moratalaz celebra sus fiestas del 14 al 16 de junio

iGente TIEMPO LIBRE Pág. 18



Carmen Bazán:  
"Yo sabía que mi marido Humberto me estaba siendo infiel!"



## Madrid, punto de interés para Naruhito

El Príncipe Heredero del Japón visita las instalaciones del Canal de Isabel II en Madrid • En su viaje a España recala en el estadio Santiago Bernabéu e inaugura una exposición sobre su país

El Príncipe Felipe, el Príncipe Naruhito y el presidente de la Comunidad, Ignacio González

**MAMEN CRESPO COLLADA**  
@mamencrespo

La visita del Príncipe Heredero del Japón, Naruhito, a nuestro país, ha tenido parada en la Comunidad de Madrid y, concretamente, en Majadahonda, donde se encuentran las instalaciones del Canal de Isabel II, por las que se ha interesado el mandatario japonés. La inclusión de esta visita en el programa partió de la propia Embajada de Japón dado el interés del Príncipe Heredero en aspectos relacionados con la gestión de los recursos hídricos y en conocer de primera mano la labor realizada por la empresa de aguas.

Naruhito, que estuvo acompañado por el Príncipe Felipe y por el presidente regional, Ignacio González, conoció el miércoles el completo sistema de telecontrol de Canal Gestión para determinar en tiempo real la situación hidráulica de las infraestructuras de abastecimiento y saneamiento, el estado de la calidad de las aguas, las captaciones de aguas subterráneas y otros parámetros similares. Asimismo, visitó el Laboratorio de Aguas Depuradas para comprobar el funcionamiento del mismo.

### BERNABÉU Y EXPOSICIÓN

Este laboratorio está destinado al control de la calidad de los efluentes de las depuradoras, así como de las aguas regeneradas suministradas para riego de zonas verdes. El último punto de la visita fue el edificio de filtros de carbón activo de la ETAP de Majadahonda para conocer los procesos de potabilización del agua que allí se utilizan y, en concreto, la implantación de esta última tecnología que permite eliminar los olores y sabores producidos

por las algas en determinadas épocas del año.

Sin embargo, en su viaje a España con motivo del 400 aniversario de las relaciones entre los dos países, ha recalado en otras zonas de la región. Así, ha visitado el estadio Santiago Bernabéu, donde estuvo acompañado por el presidente del Real Madrid, Florentino Pérez, y ha inaugurado, en el centro cultural Conde Duque de la capital, la exposición 'Sin perder contra la lluvia. Una visión de la reconstrucción tras el tsunami de Japón'. Esta muestra refleja la devastación y posterior reconstrucción de aquel país tras el tsunami de 2011.

### Don Felipe destaca la contribución de Japón a la modernización de nuestra economía

### Naruhito inaugura en Madrid una exposición sobre el tsunami de 2011

El jueves por la noche, los Príncipes de Asturias organizaron una cena en honor del Príncipe Heredero del Japón. Don Felipe destacó que "hoy como entonces seguimos siendo viejas naciones con una larga historia y una probada capacidad de superación ante los retos del futuro. En los últimos decenios Japón ha contribuido además a modernizar la economía española y su base industrial. Siempre hemos apreciado su confianza en España y hemos considerado a Japón como un socio estable con el que deseamos seguir cooperando", dijo.

**E**l verano se nos ha metido de lleno y cuando ya estábamos a punto de aceptar que el refrán se iba a extender más allá del 40 de mayo, ha llegado esta fecha y nos ha traído el sol y el calor en forma de 30 grados en Madrid. Es curioso que llevamos desde mayo quejándonos del frío y de la lluvia (es cierto que hemos tenido un invierno largo e intenso) y que ahora que llega el buen tiempo ya estamos protestando, pero es que los extremos no son buenos y este calor nos ha sorprendido. Hemos pasado de no poder disfrutar de una noche primaveral en una te-

### OPINIÓN

## El fin de la 'Operación Bikini'

**MAMEN CRESPO** REDACTORA JEFE

rracita porque hacía frío a no poder hacerlo del calor que hace y a todos nos apetece esos días de chaquetita en los que bajo el abrazo de la buena temperatura podemos compartir una buena charla en la mejor compañía ya sea el fin de semana con la pareja o los amigos o al salir

del trabajo con los compañeros después de un día duro. La realidad es que el verano se nos ha echado encima y que las pocas piscinas de los municipios y de las comunidades de vecinos que todavía no han abierto sus puertas, lo hacen este fin de semana. Se agota, por tanto, la 'Operación Bi-



kini' y, quien no se haya puesto en forma, tendrá que buscarse las mañas para tapar los excesos del largo invierno. El pareo siempre es muy socorrido, al menos, para las chicas, aunque, a veces, no basta para esconder esos kilillos de más que se han acumulado en zonas como la tripa o las piernas. Ya no es momento de lamentaciones. Ahora toca disfrutar del sol, de las piscinas y de los días largos. Ya tendremos tiempo en octubre de volver a empezar. Ahora nos toca pasar calor y estar a dieta no es la mejor manera de sobrellevarlo.

**GENTEDIGITAL.ES/COMUNIDAD/MAMEN**

EDITA: GENTE EN MADRID, S.L.

REDACCIÓN: ATOCHA, 16 · 2A PLANTA · 28012, MADRID

TELÉFONO: 91 369 77 88

E-MAIL: INFO@GENTEENMADRID.COM · COMERCIAL@GENTEENMADRID.COM

**Gente**  
madrid

GERENTE: FERNANDO IBÁÑEZ

REDACTORA JEFE: MAMEN CRESPO

JEFE DE FOTOGRAFÍA: CHEMA MARTÍNEZ

JEFE DE MAQUETACIÓN: CARLOS ZUGASTI

EDICIONES SUR: LILIANA PELLICER

EDICIONES MADRID: PATRICIA COSTA

DEPORTES: FRANCISCO QUIRÓS

DIRECTORA DE GRANDES CUENTAS: AMPARO LLUCH

JEFE DE MARKETING: RAFAEL VARA

COORDINADORA DE PUBLICIDAD: ANA SÁNCHEZ

EL PERIÓDICO GENTE NO SE RESPONSABILIZA NI SE IDENTIFICA CON LAS OPINIONES QUE SUS LECTORES Y COLABORADORES EXPONGAN EN SUS CARTAS Y ARTÍCULOS.



# La externalización de seis hospitales, cada vez más cerca

Cerrado el plazo para que las empresas se presentaran al concurso

MAMEN CRESPO  
comunidad@genteenmadrid.com

La externalización de la gestión de seis hospitales públicos está cada vez más cerca. El pasado 7 de junio finalizó el plazo para la presentación de ofertas para optar a la gestión de los hospitales Infanta Sofía (San Sebastián de los Reyes), Infanta Leonor (Vallecas), Infanta Cristina (Parla), del Sureste (Arganda), el del Henares (Coslada) y el Tajo (Aranjuez).

La principal novedad ha sido la oferta presentada por el grupo puertorriqueño especializado en la gestión sanitaria HIMA San Pablo, que no había salido en ninguna de las quinielas para alzarse con la gestión de hospitales de la región. La compañía se ha dirigido al Hospital Infanta Sofía y al lote conformado por los hospitales de Parla y Aranjuez.

Por otro lado, Sanitas y el consorcio formado por Ribera Salud se han dirigido a otros lotes. La primera sólo opta a la gestión del Hospital del Henares mientras la



El hospital de Aranjuez

otra ha presentado ofertas para el Hospital Infanta Leonor y para el del Sureste.

## LA OPOSICIÓN, EN CONTRA

La oposición se ha mostrado contraria al proceso. UPyD en la Asamblea de Madrid ha pedido la comparecencia de los responsables de estas empresas y ha señalado que "si al final sólo se ha presentado una empresa para cada hospital, nos encontraríamos con que no se ha producido una ver-

dadera competencia en la adjudicación y que más que un concurso lo que va a producirse es un reparto". Desde el PSM han manifestado que "parece que han repartido de manera clara el negocio de los hospitales", algo que han desmentido desde la Consejería de Sanidad. Los socialistas han ido más allá y han presentado un recurso contencioso administrativo en el Tribunal Superior de Justicia de Madrid contra la "delictiva" externalización.

## OPINIÓN

### La banca y el bipartidismo

NINO OLMEDA PERIODISTA



Sucedió en la Asamblea de Madrid, durante la comparecencia del presidente de la Asociación de Usuarios de Bancos, Cajas y Seguros (ADICAE), Manuel Pardos, en la Comisión de Presupuestos, Economía y Hacienda. Estaba invitado por IU para informar sobre la situación en la que se encuentran los afectados por participaciones preferentes. Dijo lo que tenía que decir sobre este fraude de los bancos a varios millones de españoles y unos cientos de miles de madrileños, aclaró que el engaño ha sido manifiesto y consideró de justicia la devolución íntegra de lo estafado. Los representantes de cada partido explicaron lo que les parece esta patada en la mesa de los que todo lo tienen y quieren más porque lo suyo es el derroche, a costa de los menos enterados o más débiles.

Los diputados del Partido Popular y del PSOE se enzarzaron y dispararon al contrario para justificar esta ignominia de las preferentes. La culpa es del expresidente José Luis Rodríguez Zapatero porque se comercializaron estos productos tóxicos en sus años de presidente, según el PP,

quien tuvo que escuchar la respuesta del PSM: la derecha siempre protege a los que engañan a los pobres. Cuando tomó de nuevo la palabra Manuel Pardos, empezó aclarando que ADICAE no se dedica a "dilucidar las culpabilidades de los gobierno o de los partidos, sólo a defender los derechos de los consumidores". A continuación, dejó bien claro que su experiencia le dice que

### Pardos: Tanto PP como PSOE, cuando gobiernan, acaban sometidos a la banca

tanto el PP como el PSOE, es decir, el bipartidismo imperante, cuando gobiernan, "siempre acaban sometidos a los intereses de la banca".

"Siempre acaban de acuerdo para defender intereses de la banca, en el sentido de legislar bajo su presión, de dejarse llevar", añadió quien prefirió no entrar al trapo de la estrategia barata de los que consideran que todo lo suyo es perfume, y lo del contrario, olor putrefacto.

**COMOQUIERAS**  
IMPRESIÓN DIGITAL

**CREA TU PROPIO EMPLEO**

Es **fácil** de aprender, muy rentable y tu **solución** laboral de por vida

Únete a nosotros en nuestra red de franquicias de impresión digital

Nosotros ponemos la **maquinaria**, los **conocimientos** y los **contactos**

Tú pones **LA ILUSIÓN**

**665 849 950**  
www.comoquierasfranquicias.es

ESCUELA DE EDUCACIÓN PROFESIONAL (EDUPRO)

CURSO DE **TANATOESTÉTICA**  
**AGENTE FUNERARIO**

**INFÓRMATE EN EL 663 319 884**

Contenido del curso:

- Tanatoestética
- Restauración cadavérica
- Derecho funerario
- Riesgos laborales en tanatorio

PRÁCTICAS CERTIFICADAS

Contamos con los recursos necesarios para realizar prácticas en tanatorios

BOLSA DE TRABAJO

## LUZ VERDE EN EL CONGRESO

## La Sierra de Guadarrama ya es Parque Nacional

## GENTE

La Sierra de Guadarrama ya es Parque Nacional después de que el Congreso de los Diputados haya dado luz verde definitiva a la Ley que contempla esta declaración. Esta normativa no cuenta ni con el beneplácito de los grupos de la oposición, ni con el de ecologistas y sindicatos, que se quejan de que esta ley deja muchos 'fleclos sin resolver' y zonas desprotegidas.

El secretario de Estado de Medio Ambiente, Federico Ramos, ha subrayado que, con esta declaración, Guadarrama se va a convertir en el décimo quinto parque Nacional de la Red. "Se trata de un parque cuya declaración se pidió con las primeras declaraciones a principios del siglo pasado, en los años 20. Casi un siglo después cumplimos con este deber para con los madrileños y los castellano leoneses", ha dicho. Además, Ramos ha destacado que ha sido también una tramitación larga, cuya última fase ha durado casi diez años.

Los ecologistas consideran que es "un grave error que se esté utilizando la máxima figura de protección como un reclamo turístico". Según han explicado en un comunicado, ahora "se abre una fase de gran desconcierto". "Se desconoce el futuro de los espacios protegidos existentes en los límites del parque nacional y no se sabe quién se encargará de la gestión del nuevo espacio", ha denunciado Ecologistas en Acción.

## 1.900 viviendas del Plan Joven estarán a disposición de mayores de 35 años

Los inquilinos podrán adquirir los pisos en propiedad a partir del primer año de alquiler

IRENE DÍAZ  
@irene\_diaza

El Gobierno regional va a introducir novedades en la normativa que regula la vivienda protegida para flexibilizar el acceso a la misma. De este modo, podrá dar respuesta a las necesidades de los ciudadanos, permitiendo adaptar la renta a los ingresos de cada adjudicatario, por ejemplo.

En concreto, destacan dos novedades. La primera de ellas es que se pondrán a disposición de mayores de 35 años 1.900 viviendas protegidas del Plan Joven. Todas ellas en régimen de alquiler con opción a compra. Para acceder a las mismas, una vez que los cambios entren en vigor, los adjudicatarios tendrán que cumplir con el resto de requisitos.

La segunda novedad es que los inquilinos podrán comprar estas viviendas a partir del primer año de alquiler, sin tener que esperar el plazo estipulado hasta el momento, que oscilaba entre los cinco y los siete años.

## VIVIENDAS DISPONIBLES

Según asegura la Comunidad, en la actualidad posee cerca de 1.900 viviendas del Plan Joven disponibles, puesto que sus adjudicatarios han renunciado a su derecho a la vivienda alegando causas económicas o por encontrarse en

otra comunidad o en el extranjero, por lo que sus pisos han quedado libres para el resto de los solicitantes de la 'Lista Única'. Por último, según ha explicado el Gobierno regional, también está previsto reducir el plazo mínimo de arrendamiento a seis meses y ampliar la superficie máxima de estas viviendas, que pasa de 70 a 80 metros cuadrados. De hecho, con el objetivo de comprobar las características de las mencionadas viviendas, el consejero de Transportes, Infraestructuras y Vivienda, Pablo Caverio, se acercó a una promoción de 28 pisos en la calle Rosario Romero, ubicada en el madrileño barrio de La Ventilla de

## Está previsto reducir el plazo mínimo de arrendamiento a seis meses

Madrid. Los interesados pueden consultar el listado de viviendas disponibles y sus características en el Portal Vivienda de la Comunidad de Madrid (accesible a través de [www.madrid.org](http://www.madrid.org)).

## VIVIENDAS PROTEGIDAS

Las acciones del Gobierno regional en materia de vivienda no acaban ahí. Además de las novedades relativas a la vivienda pro-



Pablo Caverio ha visitado una promoción en el barrio de La Ventilla

tegida, la Comunidad está ultimando la reparación de otras 100 viviendas públicas del Instituto de la Vivienda de Madrid (IVIMA), que entregará en junio a familias desahuciadas. Estos pisos se suman a los entregados por el Instituto de Realojamiento e Integración Social (IRIS) y a los que está gestionando Cáritas en virtud del acuerdo firmado el año pasado. Por último, el presidente regional,

Ignacio González, se ha pronunciado en relación a la venta de 32 promociones de viviendas del IVIMA del Plan Joven. Ha garantizado que los inquilinos que disfrutan de una casa del Plan de Vivienda Joven conservarán sus actuales derechos pese a la venta de los inmuebles por parte del IVIMA. Por su parte, la oposición ha tildado la medida de "especulativa y peligrosa".



## TuElevador Eléctrico S.L.

Sillas y Plataformas  
Salvaescaleras Alemanas

Le facilitamos la vida con  
gran profesionalidad





Calidad en  
Accesibilidad



91-7161419 / 630 50 99 46

[www.tuelevador.com](http://www.tuelevador.com)

## OPINIÓN

## Juegos productivos

ÁNGEL DEL RÍO CRONISTA DE LA VILLA



Hay quienes todavía ponen en duda la rentabilidad de Madrid 2020. Para aquellos que entienden que celebrar en la capital de España unos Juegos Olímpicos sería un negocio ruinoso, y para el grupo de escépticos sin fronteras, recomiendo que se lean con todo detalle los datos del Barómetro de Economía de la ciudad sobre el impacto económico que tendría para Madrid la organización de este evento. Basta con destacar los datos más significativos, y que ponen en entredicho el dictamen de los pesimistas y de aquellos que ven fantasmas económicos para justificar que Madrid 2020 no tiene sentido. El proyecto olímpico generaría más de 168.000 empleos a tiempo completo; un incremento de entre 1,5 y 2 millones de

turistas el año de los Juegos y de un millón anual en los cinco posteriores; la construcción, la hostelería y el comercio minorista serían los grandes beneficiados en la creación de puestos de trabajo, y frente a la inversión pública pendiente, que es de 1.515 millones de euros, los Juegos generarían 9.000 millones de producción y 86.000 de empleos.

Las cifras no son inventadas. Responden a unas previsiones derivadas de estudios económicos y de comportamiento, tomando como referencia citas olímpicas anteriores. La celebración de los Juegos generaría empleo, inversiones, la subida del PIB madrileño y mayor actividad económica. Sólo se podrían plantear dudas en el caso de que Madrid tuviera que empezar de cero en las inversiones para crear las infraestructuras olímpicas, pero esto ni siquiera se discute porque, producto de las dos intentonas anteriores, Madrid ya tiene el 80% de las infraestructuras acabadas. Sólo cabe pensar que los anti-olimpiada y los agoreros, actúan por motivos espúreos, al no soportar que Madrid se convierta en villa olímpica. Pues que les den... que les den cuerda para que se vayan descolgando de sus pretensiones.

# EN EL CONTENEDOR AMARILLO: **SÓLO ENVASES DE PLÁSTICO, LATAS Y BRIKS.**



**Recuerda:** Todos los envases de plástico, latas y briks que usamos se pueden reciclar si los depositas en el contenedor amarillo. Si los mezclamos con otros residuos, echamos a perder el esfuerzo de todos.

# RECICLA



Separaremos *bien*. Reciclaremos *mejor*.



[encomunidadreciclamosbien.es](http://encomunidadreciclamosbien.es)





Jose María de Federico en su escaño de la Asamblea RAFA HERRERO/GENTE

### 30 ANIVERSARIO LA ASAMBLEA DE MADRID CUMPLE TRES DÉCADAS

José María de Federico, el diputado más antiguo, hace de guía en una visita por los pasillos del hemiciclo • Los presidentes recuerdan sus mejores momentos a su paso por la Cámara

## ¡Feliz cumpleaños, treintañera!

JAVIER SAN MARTÍN REYES  
@Reyesmst

‘La ciudad inacabada’ es el nombre del mural que preside el hemiciclo y la frase que utiliza el diputado más antiguo de la Asamblea de Madrid, José María de Federico, para definir la cámara madrileña. “Este mural presenta la realidad que hay en una cámara como es la Asamblea de Madrid, nunca dejará de tener problemas y asuntos que tratar”.

Este “mural” sin terminar cumple esta semana 30 años, al igual que el diputado De Federico que lleva los mismos años sentado en uno de sus escaños. GENTE

ha visitado el hemiciclo y las distintas salas que componen la Cámara, acompañado del diputado más veterano y conocedor de la institución.

Otra de las personas que lleva más años en la Cámara es Rosa María Posada, que fue presidenta en la segunda legislatura y actual vicepresidenta del hemiciclo. “La segunda legislatura fue políticamente muy importante, no solo por la consolidación del ejecutivo y legislativo, sino porque, parlamentariamente hablando, hubo acontecimientos importantes que forman parte de la historia de la Cámara madrileña”, explica Posada a GENTE.

“Aunque el momento principal siempre está por llegar, nuestra Asamblea es única en toda España. Ha vivido la celebración de unas segundas elecciones en una legislatura, dando paso a una nueva en menos de un año. No ha ocurrido en ninguna otra cámara”, aclara Juan Van-Halen, presidente en la cuarta legislatura.

#### HISTORIA DE LA ASAMBLEA

La Asamblea nació el 8 de junio de 1983 en el Paraninfo de la Universidad Complutense de Madrid del Viejo Caserón de San Bernardo, donde Ramón Espinar fue elegido como primer presidente de la Asamblea. “Durante las prime-

ras legislaturas, las sesiones empezaban a las cinco de la tarde ya que todos los diputados trabajábamos fuera de la Cámara por la mañana”, explica De Federico

“Durante la tercera legislatura, la Cámara tomó la decisión de trasladarse a Vallecas donde se construiría un nuevo edificio debido al mal estado en el que se encontraba el Viejo Caserón”, cuenta Pedro Díez, presidente en esa legislatura.

“Durante el cambio de sede de la Asamblea, todos los servicios funcionaron sin ningún paro, de hecho, el registro de la Asamblea no dejó ni un minuto de funcionar”, comenta Juan Van-Halen.

#### SU PASO POR LA CÁMARA



“Lo más destacable fue la moción de censura contra Leguina”

ROSA MARÍA POSADA CHAPADO  
Presidenta en la II Legislatura



“Fue importante la decisión del traslado de la Asamblea a Vallecas”

PEDRO DÍEZ OLAZABAL  
Presidente en la III Legislatura



“Recuerdo con emoción la visita de Rafael Alberti a la Asamblea”

JUAN VAN-HALEN ACEDO  
Presidente en la IV Legislatura



“Me quedo con el reto que me supuso presidir la Cámara legislativa”

CONCEPCIÓN DANCAUSA TREVIÑO  
Pta. en la VI y VII Legislatura



**SOLUCIÓN INMEDIATA A SUS PROBLEMAS FINANCIEROS**

Solucionamos casos difíciles

www.timesfinancial.es

Llame GRATIS 900 901 710

Atención personalizada

Inscrita en el Registro Estatal Empresas I.N.C. como Intermediarios Independientes nº 378/2013

**PRODUCTOS FINANCIEROS**

Préstamos, Reunificaciones, Embargos, Subastas Hipotecas, RAI, ASNEF

**DESPACHO JURÍDICO**

Paralizamos desahucios  
Eliminamos Cláusula Suelo de su Hipoteca







El AVE Madrid- Alicante

## MADRID-ALICANTE

## Casi 16.000 billetes vendidos en el primer día del AVE

S.B.

Cerca de 16.000 billetes del nuevo AVE a Alicante logró vender Renfe en el primer día de su puesta a la venta, cinco veces más que el año pasado para el tren convencional. El nuevo servicio ferroviario permitirá al madrileño viajar a la ciudad alicantina en sólo dos horas y veinte minutos. Fomento prevé reducir este tiempo en dos horas antes de cerrar el año.

El nuevo AVE contará con paradas en Cuenca, Albacete y Villena. Además, Renfe empleará trenes Alvia para explotar conexiones directas diarias desde Alicante con Santander y Gijón, y con Galicia los fines de semana.

## MÁS PLAZAS

Los AVE que Renfe empleará en la nueva conexión ferroviaria de Alta Velocidad aumentarán en más del 40% la oferta de plazas que se ofrecía actualmente para este trayecto, al pasar de 4.800 hasta 6.300 diarias.

Renfe explotará esta nueva línea con trenes de Alstom S-100, de los que en un principio se emplearon en el AVE a Sevilla, y Talgo S-112, el denominado "pato".

## Los partidos, a favor de analizar la elección directa de diputados

La Asamblea votará el día 20 la creación de una comisión de estudio

IRENE DÍAZ

@irene\_diaza

La representatividad real de la Asamblea es una cuestión candente entre las filas de los políticos regionales. Lo demuestra la petición registrada recientemente por el Grupo Parlamentario Popular para crear una comisión de estudio en la que se aborde una posible reforma de la Ley Electoral de la Comunidad.

La reforma planteada por el PP se basa en la creación de 43 circunscripciones electorales en la región y en la puesta en marcha de un sistema de votación que permita a los ciudadanos elegir de forma directa a parte de los diputados de la Cámara. El objetivo es "acercar a representantes y electores", según explicaron. Por el momento, todos los partidos se muestran favorables a la constitución de una comisión de estudio sobre la reforma, según apuntaron fuentes populares. No obstante, su creación se votará en Pleno el próximo día 20 de junio.

## NO HABRÁ MENOS DIPUTADOS

La señalada petición popular se registró tan sólo un día después de que el pleno de la Asamblea rechazara, con los votos de PSOE e IU, la propuesta del PP de reducción de los diputados regionales a la mitad. En relación a esta negativa por parte de los socialistas, el portavoz del Grupo Popular, Íñigo Henríquez de Luna, consideró que "el PSM es el partido del inmovilismo y, por eso, es incapaz de pactar la reducción del número de diputados regionales".

Por su parte, el presidente regional, Ignacio González, acusó a ambos partidos (PSOE e IU) de "ir en contra de mejorar la represen-



Asamblea de Madrid

### IU plantea una reforma en el Reglamento

El portavoz de IU en la Asamblea, Gregorio Gordo, ha afirmado que pedirán la creación de una comisión de estudio en el Parlamento regional para abordar la reforma del Reglamento de la Cámara. En una rueda de prensa posterior a la Junta de Portavoces, el portavoz socialista, Tomás Gómez, explicó que llevaron a la reunión del martes una propuesta de reforma del Reglamento con el fin de asegurar "el buen funcionamiento de la Asamblea y el buen orden parlamentario".

tatividad" y de reducir su estructura y, con ello, el gasto público.

En la misma línea, la presidenta del PP de Madrid, Esperanza Aguirre, tachó a "socialistas y comunistas" de haber demostrado que no les interesa "sacrificarse lo más mínimo" por los ciudadanos. Por su lado, el Grupo Parlamen-

tario Socialista ha registrado 20 iniciativas en la Cámara para que González se pronuncie en relación a si considera necesaria la "transparencia" en la remuneración de diputados. Estas surgen después de conocerse que algunos miembros del PP cobran retribuciones extraordinarias.

## JOSE MASA SE PRONUNCIA

### Noticias próximas sobre los realojos de la Cañada Real

I.D.

El alcalde de Rivas Vaciamadrid, José Masa, ha manifestado que antes del verano puede "haber alguna noticia" sobre cómo se van a producir los realojos de personas que requieran de esta medida social en la Cañada Real. "Creo que antes de verano podemos dar alguna noticia y parece que el verano va a llegar pronto", ha relatado.

Del mismo modo, ha detallado que ahora se está hablando de un consorcio entre la Comunidad, ayuntamientos, y Delegación del Gobierno que permita abordar "cómo se van a producir los realojos". Finalmente, ha asegurado que se está trabajando en un documento borrador.

## ECONOMÍA

### El IPC de la región sube un 0,1% en el mes de mayo

I.D.

El Índice de Precios de Consumo (IPC) de la Comunidad de Madrid ha subido un 0,1% en el mes de mayo con respecto al mes anterior y ha situado su tasa interanual en el 1,5%, dos décimas por encima de la registrada en abril.

La inflación mensual se ha debido, en gran parte, al aumento de los precios en vestido y calzado, con una tasa del 1,2% en la región. También ha tenido repercusión el grupo alimentos y bebidas no alcohólicas, con una variación mensual del 0,7% en Madrid. Destacan en este comportamiento las subidas de los precios de las frutas frescas, las legumbres, hortalizas frescas y patatas.

## El número de inmigrantes cae casi un 6% en la Comunidad

I.D.

El número de inmigrantes residentes en la región ha descendido un 5,8% en lo que va de año y la cifra se sitúa en 956.383 personas, o lo que es lo mismo, a niveles de enero de 2006, según revelan los datos de un informe de la Federación Estatal de asociaciones de

inmigrantes y refugiados en España (Ferine).

Este descenso del número de extranjeros en la Comunidad es reflejo de la crisis económica y del paro. De hecho, según el estudio, el 40% de los desempleados de la región son inmigrantes y, según explica Ferine, la falta de trabajo

conlleva a la pérdida de documentación y, por tanto, "se está produciendo un aumento alarmante de la irregularidad administrativa".

## SOLUCIONES

Para evitar el señalado aumento de irregularidades, Ferine ha solicitado al Gobierno que paralice los desahucios y que se aplique la renovación de los permisos de residencia y trabajo, independientemente del tiempo cotizado.



Jóvenes inmigrantes en Madrid





<b>COSTAS</b> 8 días / 7 noches <b>PENSIÓN COMPLETA</b> <b>PUENTEDEUME - A Coruña</b> <b>HOTEL SARGA SENTIRGALICIA ***</b> Hasta el 30 de junio <b>240€</b> Del 1 al 15 de julio <b>266€</b> Del 16 al 31 de julio y del 18 al 31 de agosto <b>390€</b> Del 1 al 17 de agosto <b>431€</b> Atenciones especiales: Mariscada de despedida para las dos personas	<b>CIRCUITO GALICIA RÍAS BAJAS</b> 7 días / 6 noches <b>PENSIÓN COMPLETA + 5 EXCURSIONES INCLUIDAS</b> Excursiones incluidas: Vigo (medio día), O Grove - Isla de la Toja (medio día), Combarro - Pontevedra (medio día), Cambados - Valle de Sainés (medio día), Santiago de Compostela (día completo con almuerzo tipo picnic provisto por el hotel) y estancia en hoteles 2* / 3*. Salidas: junio, julio y agosto desde <b>209€</b>	<b>ISLAS - 8 días / 7 noches</b> <b>PENSIÓN COMPLETA</b> <b>GRAN CANARIA - Playa del Inglés</b> <b>HOTEL IFA BUENAVENTURA ***</b> Junio, julio y agosto desde <b>550€ TODO INCLUIDO</b> <b>TENERIFE - Puerto de la Cruz</b> <b>HOTEL BEATRIZ ATLANTIS &amp; SPA ****</b> Junio, julio y agosto desde <b>625€</b> <b>MALLORCA - Playa de Palma</b> <b>HOTEL CRISTÓBAL COLÓN ****</b> Junio, julio y agosto desde <b>510€</b> Incluye: avión línea en clase turista (salida desde Madrid), tasas aéreas y traslados. Consulta precios para salidas desde otras ciudades.
<b>ALTEA - Alicante</b> <b>HOTEL CAP NEGRET ***</b> Hasta el 20 de junio <b>198€</b> Del 21 de junio al 5 de julio <b>249€</b> Del 6 al 20 de julio <b>331€</b> Del 21 de julio al 2 de agosto <b>347€</b> Del 3 al 24 de agosto <b>478€</b>	<b>CIRCUITO PUEBLOS BLANCOS</b> 7 días / 6 noches <b>PENSIÓN COMPLETA + 5 EXCURSIONES INCLUIDAS</b> Visitando: Vejer y Conil, Puerto de Santa María, Jerez de la Frontera, Cádiz, Pueblos Blancos: Arcos de la Frontera, El Bosque, Grazalema y Ubrique y estancia en hoteles 4*. Salidas: junio, julio y agosto desde <b>304€</b>	<b>MADEIRA - 8 días / 7 noches</b> <b>MEDIA PENSIÓN - VUELO DIRECTO SALIDA DESDE MADRID</b> <b>HOTEL DORISOL FLORASOL ***</b> Hasta el 7 de septiembre desde <b>581€</b> Incluye: avión en clase turista (salidas desde Madrid los lunes y sábados), tasas y traslados.
<b>BENIDORM - Alicante</b> <b>HOTEL ROSAMAR ***</b> Hasta el 15 de junio <b>261€</b> Del 17 al 30 de junio <b>268€</b> Del 1 al 15 de julio <b>347€</b> Del 16 al 31 de julio <b>432€</b> Del 1 al 31 de agosto <b>476€</b>	<b>SALUD Y BELLEZA - 6 días / 5 noches</b> <b>PENSIÓN COMPLETA</b> <b>CANTABRIA - Puente Viesgo</b> <b>GRAN HOTEL BALNEARIO DE PUENTE VIESGO ****</b> Hasta el 27 de julio y del 18 de agosto al 30 de septiembre <b>398€</b> Noche extra: 60 € Incluye: 2 accesos al Templo del Agua. Día de entrada obligatorio en domingo.	<b>JORDANIA LEGENDARIA</b> 7 días / 6 noches <b>MEDIA PENSIÓN (bebidas no incluidas)</b> Itinerario: Amman + Petra. Salidas domingos hasta 27 de octubre. Junio, julio y agosto <b>960€*</b> Incluye: vuelos en clase turista (salida desde Madrid), tasas aéreas, estancia en hoteles 3*, traslados y visitas. (*) Suplemento por persona por tarifa aérea del 07/7 al 11/8: 60 € por persona
<b>EL TOYO - Almería</b> <b>HOTEL &amp; SPA CABO GATA GARDEN ****</b> Hasta el 30 de junio <b>228€</b> Del 1 al 14 de julio <b>411€</b> Del 15 al 31 de julio <b>467€</b>	<b>ZARAGOZA - Alhama de Aragón</b> <b>BALNEARIO TERMAS PALLARES HOTEL PARQUE ***</b> Hasta el 30 de septiembre <b>311€</b> Incluye: acceso libre al lago termal, al fitness center, a las pistas de pádel y tenis.	<b>CRUCERO POR CAPITALES BÁLTICAS</b> 8 días / 7 noches <b>BUQUE EMPRESS (Pullmantur)</b> <b>REGIMEN TODO INCLUIDO</b> <b>VUELOS ( desde Madrid y Barcelona) Y TRASLADOS INCLUIDOS</b> Itinerario: Tallin - San Petersburgo (2 días) - Helsinki - Nynäshamn (Estocolmo) - Warnemünde (Berlín) - Malmö (Suecia) Salidas: 10 y 31* de Agosto; 7 de Septiembre Cabina interior desde <b>699€</b> Cabina exterior desde <b>799€</b> Tasas de embarque (204€ por persona) y cuota de servicio (72€ por persona) no incluidos. (*) Se realiza el itinerario en sentido inverso
<b>FUENGIROLA - Málaga</b> <b>HOTEL LAS PALMERAS ****</b> Hasta el 30 de junio <b>289€</b> Del 1 de julio al 2 de agosto y del 25 al 31 de agosto <b>413€</b> Del 3 al 24 de agosto <b>497€</b>	<b>ALICANTE - Playa de San Juan</b> <b>HUSA ALICANTE WELLNESS &amp; GOLF ****</b> Hasta el 30 de junio y del 1 al 30 de septiembre <b>246 €</b> Noche extra: 49 € <b>346 €</b> Noche extra: 69 € Incluye: 1 acceso diario a piscina interior, sauna, baño de vapor y sala fitness	
<b>CONIL DE LA FRONTRERA - Cádiz</b> <b>HOTEL CONIL PARK ****</b> Hasta el 20 de junio <b>457€</b> Del 21 al 30 de junio <b>548€</b> Del 1 al 11 de julio <b>655€</b>	<b>CACERES - Valdeastillas</b> <b>HOTEL BALNEARIO VALLE DEL JERTE ****</b> Hasta el 30 de septiembre <b>263 €</b> Noche extra: 53 € <b>PROGRAMA TERMAL INCLUIDO</b> Incluye: 5 accesos a la piscina termal, 5 vaporarium y 5 duchas tipo 3 columnas	
<b>ISLANTILLA - Huelva</b> <b>PUERTO ANTILLA GRAN HOTEL ****</b> Hasta el 13 de junio <b>380€</b> Del 14 al 21 de junio <b>422€</b> Del 22 de junio al 4 de julio <b>508€</b>		

CON LA GARANTÍA Y CONFIANZA DE  
**VIAJES**  
**El Corte Inglés**

www.viajeselcorteingles.es

902 400 454

Precios por persona y estancia en habitación doble (precio indicado) cabina doble y régimen indicado, válidos para determinadas fechas en algunos de los meses indicados. Consulta condiciones de la promoción en el folleto Vacaciones para Mayores de 55. Plazas limitadas. Costas de gestión no incluidas por reserva Nacional (6€ e Internacional 9€). (13) Intranse  
 autorizados por Viajes El Corte Inglés S.A. Financiación sujeta a la aprobación de Financiación El Corte Inglés (F.C.I.S.A. hecho reserva 30€. Gastos de gestión franquicias, en función del importe de la venta: desde 24 hasta un máximo de 120€. Comisión de financiación de compra: importe: 1500€, aplazamiento a 3 meses sin intereses. 1% (0% - IVA 12,04%).  
 gastos de gestión: 3€. importe total a pagar: 1500€. aplazamiento a 3 meses sin intereses. 1% (0% - IVA 12,04%).  
 gastos de gestión: 3€. importe total a pagar: 1500€.

# Ribera Salud opta a la gestión del Hospital Infanta Leonor de Vallecas

El personal acoge con incertidumbre la presentación al concurso de la empresa valenciana

## PUENTE DE VALLECAS

MIGUEL HERNÁNDEZ  
este@genteenmadrid.com

El consorcio formado por el grupo sanitario valenciano Ribera Salud, la concesionaria de servicios Ingesan y la compañía Iecisa de consultoría tecnológica ha presentado una oferta para optar a la gestión externalizada de los hospitales Universitario Infanta Leonor de Vallecas y Sureste de Arganda licitadas por la Comunidad de Madrid.

Una noticia vista desde la distancia por el personal del centro vallecano que no ha hecho más que añadir más incertidumbre a su futuro profesional. "Sin duda no es la mejor carta de presentación la gestión que realizó en el pasado en la Comunidad Valenciana y que requirió la actuación de la Generalitat al tener que rescatar un hospital que previamente había externalizado. Lo que pasa es que todo ha quedado un poco eclipsado por el concurso de la empresa puertorriqueña a otros hospitales", comenta Marta Gallo, una de las enfermeras del Infanta Leonor.

Gallo explica que según lo acontecido en los últimos meses y a pesar de que continúan las movilizaciones, los profesionales, con plaza y sin ella, confían su futuro a la vía legal. "La gente está cada vez más desconectada y con más resignación ante la externalización del hospital, aunque no rendida. Tienen claro que el negocio está más que montado", comenta.

Mientras tanto confiesa que el día a día se hace cada vez más di-



La entrada principal del complejo sanitario vallecano

## Los médicos apelan a la Justicia

La Asociación de Médicos y Titulados Superiores de Madrid (AMYTS) anunció el 12 de junio que presentará en breve un recurso contencioso administrativo para solicitar la suspensión cautelar del proceso de externalización de seis hospitales de la región. Además, considera que existen sospechas sobre una posible "connivencia" entre las tres empresas que han presentado ofertas para evitar concurrir a los mismos lotes licitados para la gestión indirecta de los seis hospitales.

fácil, aunque explica que la asistencia no ha perdido calidad. "El personal necesita un poco de certidumbre en medio de todo este proceso. Los pliegos obligan a la empresa a quedarse con todos los profesionales, pero nadie sabe en qué condiciones ni qué va a pasar", concluye.

En la calle, el vecino se mantiene a la espera hasta que el hospital cambie de manos. "Se dicen muchas cosas, pero hasta que no comience a prestar servicio con otros gestores no se podrá saber nada", dice un residente.

## ESTUDIO DE OFERTAS

El consejero de Sanidad, Javier Fernández-Lasquetty, explica que, partir de ahora, se abrirá un procedimiento de verificación de

## La Consejería de Sanidad estudiará las propuestas a lo largo del mes de junio

las condiciones de la misma. Primero se evaluarán los requisitos de solvencia de la oferta, luego la verificación del plan asistencial con apertura de sobres el 19 de junio. Y posteriormente se analizará la oferta económica, con una fecha de apertura de sobres prevista para el 28 de junio.

Fuentes regionales confirmaron el 12 de junio que la oferta de Ribera Salud cumple ya con los requisitos de solvencia exigidos para optar al proceso de externalización.

## Moratalaz es el segundo distrito más seguro

### MORATALAZ

M. H.

Moratalaz se consolida como el segundo distrito más seguro de toda la ciudad de Madrid. Un dato que el comisario de la Policía Nacional de Moratalaz, Javier Cano, hizo público en el Consejo de Seguridad del distrito celebrado la semana pasada en el Centro Sociocultural El Torito. Cano, además, incidió en un dato que consideró como tranquilizador, ya que "el número de infracciones cometidas en el periodo comprendido desde diciembre pasado hasta este mes de junio disminuyó un 1%", precisó.

El comisario puso en valor "la buena colaboración" que existe con la Policía Municipal e indicó que "gracias a esa estrecha cooperación entre ambos cuerpos, que incluso se materializa en actuaciones conjuntas, da como resultado una lucha aún más eficaz contra aquellos que perturban nuestra seguridad".

### SERVICIO INTEGRAL

Por su parte, Esther de Gregorio, Oficial de la Unidad Integral de la Policía Municipal explicó que realizan un "servicio integral a la ciudadanía en materia de convivencia, seguridad vial, seguridad ciudadana y policía administrativa". En este capítulo, destacó que, además de las actuaciones operativas, cuentan con programas específicos de seguridad y prevención. De estos, se mostró especialmente satisfecha con el proyecto 'Nuestra experiencia es vuestra seguridad'.

## Más de 6.000 personas celebran el XXIV Día Infantil y Juvenil

### VALLECAS

REDACCIÓN

Los dos distritos vallecánicos celebraron el pasado 8 de junio la XXIV edición de su Día Infantil y Juvenil, con talleres dirigidos a niños y jóvenes de edades com-

prendidas entre los 2 y los 18 años de edad. El director de la coordinadora infantil vallecana, Jorge Hermida, aseguró que se trata de "un día festivo" y que la acogida por parte de los vecinos de Vallecas fue "muy buena". "El Día Infantil y Juvenil de Vallecas es un día abierto al barrio, donde todas

las entidades de infancia y juventud exponen talleres y actividades para invitar a todos los niños, jóvenes y familias a participar en un día festivo", añadió Hermida.

Por otra parte, una madre de familia, Laura, que acudió con sus dos hijos, comentó que se lo habían pasado "estupendamente". También comentó que esta iniciativa le parece "muy buena para el barrio y para los niños". El acceso a todas las iniciativas fue libre y gratuito.



Un momento de los actos celebrados este año



**19,95€**

**EASY WEAR**  
Vestidos,

**Verano**

**FANTÁSTICO**

DEL 1 AL 30 DE JUNIO



tus compras también en:  
**elcorteingles.es**

## Los socialistas abandonaron el Pleno de junio

PUENTE DE VALLECAS

M. H.

Los concejales socialistas abandonaron el Pleno de junio, celebrado la semana pasada, y amenazan con no volver hasta que la edil del distrito, Eva Durán, "retire sus palabras o sea cesada" después de acusarles de "connivencia con ETA".

"Eva Durán, que además es diputada nacional, nos ha acusado de estar en connivencia con el terrorismo de ETA, de dar una mano a las víctimas y otra a los terroristas", comenta el portavoz socialista, Pablo García-Rojo.

La polémica se desató al llegar al punto donde PSOE e IU pidieron que el instituto Vallecas I pasara a denominarse Yolanda González Martín, en recuerdo a la joven asesinada el 1 de febrero de 1980 en el barrio de Aluche por ultraderechistas de Fuerza Nueva y que estudió en el centro. La oposición solicitó que el Pleno elevase el cambio de denominación a la consejería de Educación. La bancada popular votó en contra argumentando que la proposición no se consensuó en Junta de Portavoces y que no era el procedimiento adecuado.

Fuentes municipales explican que el cambio de denominación del instituto debería venir del claustro de profesores y después elevarlo a la dirección territorial, que a su vez se lo pasaría a la consejería para, finalmente, aprobarse en el Consejo de Gobierno.

La concejala Eva Durán, acerca de la posibilidad de rectificar, afirma que los socialistas de Puente de Vallecas "siguen la estela de Tomás Gómez, pierden votos en la Comunidad y en este distrito y, por eso, actúan de la misma manera, con la pataleta y la rabieta de los niños de tres años".



VICÁLVARO RECREACIÓN DE LA PARTICIPACIÓN DEL EJÉRCITO POLACO EN LA BATALLA

## La 'Operación Westerplatte' recordó la II Guerra Mundial

El Parque Forestal de Vicálvaro fue el escenario el domingo 9 de junio del evento 'Operación Westerplatte' para honrar la memoria de los soldados polacos que murieron luchando en los diferentes frentes de la II Guerra Mundial. El acto, organizado por las asociaciones 'Poland First to Fight' y 'Club Wawel', contó con la asistencia del Embajador de Polonia en España y de la concejala de Vicálvaro, Carmen Torralba.

## La conservación de la biblioteca Francisco Ayala, a debate

El PSOE denuncia un mal mantenimiento del edificio de Valdebernardo

VICÁLVARO

MIGUEL HERNÁNDEZ  
este@genteenmadrid.com

La existencia de un agujero en uno de los cuartos de administración de la Biblioteca y del Centro Socio Cultural Francisco Ayala motivado por filtraciones es una prueba, según el grupo municipal socialista, del mal mantenimiento o de un problema estructural en el edificio situado en el barrio de Valdebernardo. El PSOE solicita la reparación urgente y alerta de se trata de la segunda deficiencia en el mismo edificio, dado que

"hace aproximadamente un año se detectó una grieta en el centro cultural que alberga la biblioteca", explican.

Mario Obregón, vicepresidente de la Asociación de Vecinos Afueveva, asegura que no han tenido ninguna reclamación vecinal en su local, pero recuerda que el pasado año el equipamiento estuvo cerrado desde abril a septiembre por obras de reforma. "Nos hace pensar que se construyó muy deprisa y algunas cosas se hicieron mal", argumenta.

**SIN REPERCUSIÓN EN USUARIOS**  
Fuentes de la Junta de Vicálvaro explican a GENTE que los usua-

rios no se han visto perjudicados por la aparición del agujero, ya que se encuentra de uno de los despachos administrativos y que únicamente ha afectado al personal y a parte del mobiliario.

Por otro lado, precisan que es necesaria la sustitución de una de las bajadas de agua y que está actuación no la tiene que hacer la empresa encargada del mantenimiento del edificio, sino a través de la realización de un nuevo proyecto con la pertinente dotación económica. Por último, dicen que no es un defecto de construcción, sino desperfectos ocasionados por el paso del tiempo de un edificio que tiene más de 10 años.

## La oferta cultural en un blog de la Junta Municipal

MORATALAZ

M. H.

La programación cultural del mes así como a la información sobre actividades y actuaciones que a lo largo del año tendrán lugar en el distrito está ya recogida en el nuevo blog de cultura del distrito. Su nombre es Culturadeldistritodemoratalaz.blogspot.com.es.

"El objetivo es facilitar la información y aprovechar las nuevas tecnologías para publicitar sin coste adicional los distintos eventos que vayan teniendo lugar", comentan desde la Junta.

Los usuarios podrán, además, ver y descargar las fotos de los distintos actos culturales y deportivos que se celebren en su barrio.

## IU denuncia falta de democracia en el distrito

CIUDAD LINEAL

L. J.

El grupo municipal de IU denuncia una "sistemática vulneración y socavación de la democracia local" en la Junta Municipal de Ciudad Lineal. Una aseveración que formulan tras la celebración del último Pleno ordinario. IU precisa que fue rechazada su pregunta sobre la situación del Colegio Público Leopoldo Alas Clarín, "donde pretenden recortar una línea de educación infantil, con la consiguiente masificación de aulas que ello conlleva y el deterioro del nivel educativo". "Se debe a una estrategia reiterada del PP de recortes y privatizaciones en la Educación Pública", critican.

**Despacho López Navarro**  
**ABOGADOS**  
CIVIL - PENAL - FAMILIA  
- Divorcio - Herencia - Arrendamiento...  
**PRIMERA CITA GRATUITA**  
C/ Ríos Rosas 44A, 5º Madrid  
91 536 37 26 - 607 998 759

CERTAMEN LOS TRABAJOS ESTARÁN EXPUESTOS EN EL CENTRO CULTURAL CIUDAD PEGASO

## Aumenta la afición a la pintura en San Blas

SAN BLAS-CANILLEJAS

L. J.

El VI Certamen de Pintura Rápida, organizado por Junta Municipal en el entorno de la Quinta de los Molinos el pasado 9 de junio, contó con la participación de a 64

artistas, un 25% más que el pasado año. La edición de 2013 rindió homenaje al vecino y artista del barrio Manuel Caro, fallecido el pasado invierno. El pintor Iñaki Tovar obtuvo un premio de 1.500 euros, y Juan Manuel Campos, participante en la categoría especial de jóvenes de 18 a 24 años, re-

cibió 500. El resto de los artistas fueron reconocidos con un diploma de participación, otorgado por el distrito de San Blas-Canillejas, como agradecimiento a su aportación. El Centro Cultural Ciudad Pegaso acogerá durante el mes de junio la exposición de las 30 obras seleccionadas.

## Más de 1.200 mujeres gitanas buscan una mayor integración

El Ayuntamiento vuelve a dotar de medios al proyecto Aracné

PUENTE DE VALLECAS

MIGUEL HERNÁNDEZ  
este@genteenmadrid.com

El Ayuntamiento de Madrid renovó el 10 de junio por un año más, a través de la rúbrica de un convenio de colaboración, su compromiso con el proyecto Aracné, una iniciativa pionera para la inclusión y promoción de la población gitana en Madrid, que llevan a cabo las entidades Barró, Casm y El Fanal en el distrito de Puente de Vallecas. En total, se destinarán en 2013 para este fin un total de 72.000 euros.

Esta iniciativa, con 1.203 personas en 2012, contó con el doble de participación que el año anterior en las materias de salud, empleo, educación, convivencia vecinal e igualdad. Gracias a Aracné 229 mujeres asistieron a revisiones sanitarias y ginecológicas, 300 personas recibieron asesoramiento y formación para el empleo y 305 familias participaron en programas de éxito y prevención de absentismo escolar. Además, 300 familias recurrieron a acciones de resolución de conflictos y mejora de la convivencia vecinal, y alrededor de 400 personas participaron en los talleres para la defensa de la igualdad.



Una mediadora conversa con varias mujeres en la asociación Barró

### Según sus responsables, la seña de identidad es la figura del mediador

“Esta es una forma de afianzar el compromiso entre las entidades, destacar la eficiencia del proyecto y obtener la confianza de la administración pública, ya que se trata de un trabajo que tiene calado social y que nos demuestra que en red somos más fuertes”, comentó la presidenta de la Asociación Barró, Rosa Vara.

Según sus responsables, la seña de identidad de Aracné es que introduce la figura del mediador gitano, quien interviene junto a los demás profesionales de las entidades para lograr el desarrollo social y laboral de los usuarios de etnia gitana. “Para ello, las ocho contratadas hacen de nexo de unión entre la población mayoritaria y la romaní”, dicen.

La delegada de Familia, Servicios Sociales y Participación, Dolores Navarro, destacó que el trabajo de las mediadoras sirve de “puente de entendimiento entre la cultura paya y gitana”.

DENUNCIA DEL PSOE JAIME LISSAVETZKY VISITÓ LA COLONIA VALLECANA

## Los Álamos sufre el olvido municipal

PUENTE DE VALLECAS

M. H.  
La colonia de Los Álamos, en Puente de Vallecas, es un ejemplo del deterioro al que somete el Ayuntamiento de Madrid a determinadas zonas de la ciudad a juicio del grupo municipal socialista. Su portavoz, Jaime Lissavetzky, visitó sus calles el pasado 11 de junio y pudo conversar con representantes de la asociación del barrio. El edil señaló con ironía que las pendientes peladas de los te-

rraplenes que rodean la zona están tan deteriorados que “se puede esquiar en invierno y practicar patinaje en verano”.

“Una cosa es el centro de Madrid, adonde acuden los turistas, que nos parece bien que se cuide, y otra muy distinta es la situación de muchos barrios en muchos distritos. Con poco dinero y con dedicación se podrían arreglar con muchas cosas”, argumentó

“Por eso decimos a la señora Botella que ya basta. En lugar de emplear la Empresa Municipal de la Vivienda en vender suelo cuan-

do, justamente, el mercado está por los suelos, la alcaldesa debería orientar el trabajo de esta empresa pública a facilitar el alquiler y la rehabilitación de viviendas como las de Los Álamos”, incidió Lissavetzky.

### CIUDAD PARALIZADA

“Madrid no solo está paralizada sino que también está dormida”, aseguró. “Ana Botella no tiene rumbo y, además, maneja un barco, que es de todos los madrileños, con las velas rotas”, aseveró el edil socialista.

## Estudios de Formación Profesional de Grado Superior

✓ Bolsa propia de trabajo

CEA “El Valle”  
Centro de Estudios Superiores - F.P.

Colegio “El Valle”

## ¡Elige tu futuro!

✓ TÉCNICO SUPERIOR EN ACTIVIDAD FÍSICA Y ANIMACIÓN DEPORTIVA  
SANCHINARRO Y VALDEBERNARDO

✓ TÉCNICO SUPERIOR EN DESARROLLO DE APLICACIONES MULTIPLATAFORMA  
SANCHINARRO Y VALDEBERNARDO

✓ TÉCNICO SUPERIOR EN EDUCACIÓN INFANTIL  
LAS TABLAS

ABIERTO EL PLAZO DE MATRÍCULA  
676 311 973

Fundación “El Valle”  
LAS TABLAS: C/ Cebreiro, 2 / 91 427 35 03  
SANCHINARRO: C/ Ana de Austria, 60 / 91 718 84 26  
VALDEBERNARDO: C/ Cordel de Pavones, 2 / 91 751 15 10

EXPERIENCIA Y PROFESIONALIDAD

## PARA QUE TÚ DECIDAS

Centro Especializado y Acreditado. ABORTO PROVOCADO.

Salud integral de la mujer en todas las etapas de la vida.

CONSULTAS GINECOLÓGICAS:

- Revisiones ginecológicas.
- Patologías: del cuello del útero, mamaria y del suelo pélvico.
- Diagnóstico y tratamiento de ETS (Enfermedades de Transmisión Sexual)
- Anticoncepción.
- Estudio básico de esterilidad.
- Menopausia.
- Cirugía ginecológica y mamaria.

UROLOGÍA:

- Vasectomía
- Fimosis
- Viagra
- Cialis

西班牙第一家合法流产诊所

dator

C/ Hermano Gárate, 4

Tel.: 91 571 27 00

www.clinicadator.com



## LA CANDIDATURA PRESENTA UN ESTUDIO SOBRE EL IMPACTO ECONÓMICO

Se estima que crecerá el número de turistas en los años sucesivos a la celebración de los Juegos. La creación de puestos de empleo y el refuerzo de la imagen de la ciudad son los otros avales

# A Madrid 2020 le salen las cuentas

FRANCISCO QUIRÓS

deportes@genteenmadrid.com

A medida que avanza la cuenta atrás para la elección de la sede de los Juegos Olímpicos de 2020, las ciudades aspirantes siguen desgranando diversos aspectos de sus programas. Con un alto porcentaje de las infraestructuras ya terminadas y la experiencia acumulada en las carreras para 2012 y 2016, los esfuerzos de Madrid se centran ahora en escapar a la alargada sombra de la crisis económica. La visión que se tiene fuera de nuestras fronteras sobre el impacto de la recesión es la gran amenaza que ya persiguió a la candidatura española en el SportAccord de San Petersburgo. Allí, tanto Alejandro Blanco como el resto de responsables de la candidatura no se cansaron de mencionar una palabra: viabilidad.

Pero una cosa es el mensaje institucional, siempre de carácter positivo, y otra muy distinta el hecho de plasmar ese optimismo en cifras. Esa labor es la que ha realizado esta semana la candidatura madrileña, presentando un informe sobre el impacto económico de los Juegos Olímpicos en la capital española.

### DATOS POSITIVOS

De cara a este nuevo reto, Madrid 2020 está aprovechando la inercia de las experiencias anteriores.

El informe destaca que las inversiones que desde el inicio se realizaron en la ciudad para dotarla de las infraestructuras deportivas y de transporte necesarias o mejorar las ya existentes, han tenido un destacado retorno a través de la promoción que para Madrid ha supuesto las sucesivas candidaturas y que han permitido un incremento constante del número de turistas que la visitan. De hecho, se estima que la cifra de visitantes ha crecido un 3,8% por encima de la media española en el periodo comprendido entre los años 2004 y 2012, en los que Madrid abordó el sueño olímpico.

En ese mismo sentido, los 6.492,3 millones de euros ya invertidos (más del 80 por ciento), tanto en infraestructuras de transporte como en instalaciones deportivas, han contribuido a un incremento de la producción de la ciudad en más de nueve mil millones de euros en producción, y 75.536 empleos equivalentes a tiempo completo.

### PREVISIONES FUTURAS

Pero al margen de lo que ha dejado hasta ahora el sueño olímpico en Madrid, el informe destaca los posibles beneficios económicos y sociales que supondría ser elegida de cara a 2020.

El informe presentado esta semana da la razón a la alcaldesa Ana Botella, quien aseguró en



Blanco y Botella, durante la visita del COI al Club de Campo

## Una nueva cita en la asamblea de ANOC

Después de presentar el informe del impacto económico, la siguiente parada para los responsables de la candidatura tiene como destino la ciudad suiza de Lausanna. Con motivo de la celebración de la Asamblea General Extraordinaria de la Asociación de Comités Olímpicos Nacionales (ANOC) las tres aspirantes presentarán sus planes para 2020. Madrid cerrará un turno de exposiciones que abrirá Estambul, una ciudad a la que Ana Botella desea "que avance en el proceso democrático".

San Petersburgo que la ciudad "ya disfruta del legado olímpico". De hecho, el informe habla de que el escenario más probable contempla un aumento de entre 1,5 y 2 millones de turistas en el año 2020, y un millón adicional en los cinco años posteriores. Esto implicaría unos ingresos adicionales para la ciudad de 3.948,6 millones de euros en el periodo 2020-2025. En términos de mercado de trabajo, generaría 59.095 empleos adicionales equivalentes a tiempo completo.

### DATOS GLOBALES

En total, entre los efectos ya generados y los que se prevén con la preparación y celebración de los Juegos de 2020, se estaría hablando de un incremento en la producción efectiva del orden de 18.954 millones de euros y en em-

### Vivero de empleo

Madrid 2020 podría crear más de cien mil puestos de trabajo

### Reclamo turístico

La candidatura olímpica sirve para promocionar la imagen de la ciudad

pleo, 168.893 puestos de trabajo a tiempo completo. Sectorialmente, las actividades más beneficiadas serían tres: la construcción, la hostelería y el comercio minorista. Además, este impacto sería especialmente notable en determinados distritos de la ciudad, como Centro, San Blas y Salamanca, con 13, 7 y 7 por ciento, respectivamente del total de actividad económica y empleo.

## BALONCESTO ESTE DOMINGO, JORNADA FESTIVA EN EL POLIDEPORTIVO MORATALAZ

# El CB Moratalaz celebra su vigésimo cumpleaños

GENTE

Después de muchas temporadas siendo el referente para cientos de jóvenes, el Club de Baloncesto Moratalaz se vestirá este domingo 16 de junio con sus mejores galas para celebrar el vigésimo aniversario de su fundación.

Desde la Junta Directiva del club se espera que esta jornada sirva para premiar la labor de una entidad "que ha servido para que muchísimos chicos y chicas del barrio hayan podido disfrutar de un deporte tan completo como lo es el baloncesto". Pero el CB Mo-



Las jugadoras del equipo senior celebraron su ascenso

ratalaz ya ha encontrado motivos para la alegría antes de que den comienzo los festejos propios de este aniversario.

### UN GRAN ÉXITO

El pasado domingo el equipo senior femenino lograba el ascenso a la Primera División Autonómica después de acabar en segunda posición en la fase final. Las jugadoras del Moratalaz arrancaron la promoción de ascenso con mal pie, ya que cayeron por 65-54 frente al Pozuelo. Su suerte cambió en la segunda jornada, ya que

lograban imponerse al Agustiniño por 56-49, un poco antes de que el Pozuelo derrotase al ADC Boadilla. Con esa victoria, el líder dejaba al Moratalaz y al Boadilla la posibilidad de jugarse entre ellos la otra plaza de ascenso que quedaba libre. Aunque en un principio esos números hacían pensar en un partido muy parejo, el CB Moratalaz apenas dio opciones a sus rivales y se acabó adjudicando la victoria por 76-44, lo que le sirve para dar el salto a Primera. La jornada transcurrirá en dos fases, una matutina de 9 a 14 horas, y la vespertina de 16 a 20 horas. La primera la protagonizarán los equipos de menor edad con juegos, partidos y otras actividades y la segunda los equipos de juveniles y seniors.

## Moratalaz vive sus fiestas anuales

El ex futbolista del Real Madrid, **José Luis Morales**, será el encargado de leer el pregón este **viernes 14 de junio** • El **Certamen de Pintura Rápida** llega a su XV edición

**LUCA JIMÉNEZ**

este@genteenmadrid.com

Los morataleños tienen este fin de semana una cita con sus fiestas anuales. Unos festejos que, explican fuentes de la Junta de distrito, se han podido mantener a pesar de las dificultades económicas y gracias a la colaboración de las asociaciones y de los vecinos de Moratalaz.

La lectura del pregón que correrá a cargo de José Luis Morales, ex futbolista del Real Madrid, el viernes 14 de junio a las 18:45, será uno de los actos principales. "El programa destaca por la variedad de eventos previstos, y por la participación activa de las asociaciones vecinales, las asociaciones culturales, clubes deportivos, cen-

tros municipales de mayores, colegios y la asociación de comerciantes de Moratalaz, entre otros. Todos ellos han colaborado en su elaboración y organización de un programa que cuenta con el respaldo unánime de los cuatro Grupos Municipales y del Consejo Territorial", comentan desde la Junta Municipal.

### TEATRO, DEPORTE Y PINTURA

Al igual que en años anteriores, el teatro, el deporte, los talleres culturales y la pintura serán protagonistas en estos días festivos. En esta última disciplina, el Certamen de Pintura Rápida celebra su XV edición. Las inscripciones se podrán realizar en el Centro Socio-cultural Eduardo Chillida este sábado 15 de junio en las categorías



La Ley de Mantua repetirá en el escenario morataleño

infantil, juvenil y adultos. Tampoco faltará la música en el recinto ferial de la calle Brujas, donde también se ubicarán las atracciones para los más pequeños y las casetas de las asociaciones y de los comerciantes del distrito.

Entre otras citas, destacan la actuación del grupo La Ley de Mantua, ganadores del Festival Viña Rock en 2012, que repite en el escenario de Moratalaz, y de la Orquesta Trece 14. Los niños y sus familias podrán disfrutar de atracciones hinchables, 'gymkhanas' y grupos 'scout', actuaciones de payasos y de Pom y Pitás.

Los amantes del deporte podrán disfrutar con exhibiciones de diversos deportes y torneos varios, con competiciones de radio-control y con la exhibición de la escuela de buceo, entre otros.

En el Mercado de la Magia, sito en la Plaza Manuel de la Quintana, habrá puestos artesanos, juegos o pasacalles. El acto religioso central será la misa rociera en el Parque Dionisio Ridruejo, a cargo de la Hermandad del Rocío de Moratalaz.

# LIQUIDACIÓN

POR CIERRE. TIENDAS SELECCIONADAS

# BLANCO

#### A CORUÑA

C/ Real, 48 - A Coruña  
CC. Espacio Coruña - A Coruña

#### ÁLAVA

CC. El Boulevard - Vitoria

#### BARCELONA

CC. Llobregat Center - Cornellà  
CC. Alcampo - San boi de Llobregat  
Avda. Diagonal, 572 - Barcelona  
CC. Magic Badalona - Badalona  
CC. Vilamarina - Viladecans

#### CÁCERES

C/ Del Sol, 41-43 - Plasencia  
CC. Ruta de la Plata Acc. - Cáceres

#### CASTELLÓN

C/ Enmedio, 8

#### CÓRDOBA

C/ José Cruz Conde, 13

#### GERONA

C/ Bisbe Lorenzana, 37

#### LAS PALMAS

C/ Rafael Mesa y López, 40

#### MADRID

C/ Conde Peñalver, 2 Acc. - Madrid  
CC. Moraleja Green - Alcobendas  
CC. Príncipe Pío - Madrid  
CC. Sector 3 - Getafe  
CC. Zielo - Pozuelo de Alarcón  
CC. Tres Aguas - Alcorcón  
CC. Tres Aguas, L. - Alcorcón  
CC. La Dehesa - Alcalá de Henares

C/ Alcalá, 300 - Madrid

CC. Centro Oeste - Majadahonda  
CC. Xanadu Acc. - Arroyomolinos  
C/ Bravo Murillo, 120 - Madrid

#### MÁLAGA

CC. Larios  
CC. Málaga Nostrum

#### MURCIA

CC. Thader

#### OVIEDO

CC. Espacio Buenavista

#### PAMPLONA

CC. La Morea

#### TOLEDO

CC. Puerta de Toledo - Ollas del Rey

#### VALENCIA

C/ Ruzafa, 6 - Valencia  
CC. La Vital - Gandía

#### VIZCAYA

C/ Gran Vía, 27-29 - Bilbao

#### ZARAGOZA

CC. Plaza Imperial

#### PORTUGAL

Liberdade Street Fashion - Braga  
CC. Aqua Portimao - Portimao

**Adriana Abenia**

La divertida reportera **acaba de publicar su primera novela, 'Lo que moja la lluvia',** y compagina la promoción con dos programas en **laSexta y en la televisión de Aragón**

# “Esperanza Aguirre y Letizia se portaron fenomenal conmigo en Sálvame”

MAMEN CRESPO COLLADA

@mamencrespo

**S**e cuela cada tarde en nuestras casas a través de laSexta, pero ya la conocíamos por 'Sálvame', donde conseguí las sonrisas de la princesa Letizia y de Esperanza Aguirre, y por 'Sálvame Deluxe', programa en el que sedujo a todos los internautas por su cercanía y simpatía. Ahora se ha atrevido a escribir un libro 'Lo que moja la lluvia' (Ed. Espasa) y no descarta hacer cine. Eso sí, no sabe cuándo porque no le gusta organizar el futuro. Tiempo al tiempo.

**Acabas de publicar tu primera novela, ¿cómo surge que te pongas a escribir?**

La novela comencé a escribirla antes de que Espasa me propusiera publicarla. Siempre me ha encantado escribir, desde chiquitina. Lo que pasa es que se pusieron en contacto conmigo y, como me gustan los retos, tiré para adelante.

**¿Qué nos vamos a encontrar en esta novela?**

Es una novela muy emocional y es cierto que la gente coincide en preguntarme cómo una persona que a priori es tan optimista y tan alegre como yo, ha podido escribir algo tan oscuro. Y creo que es porque al final todos tenemos algo que no mostramos en nuestro papel delante de la cámara y a mí me apetecía mostrarlo.

**¿Cómo surgió el argumento?**

Fue una noche, es que esto es muy fuerte, estoy esperando que para la segunda me pase lo mismo (risas). No podía dormir, estaba completamente desvelada, sudando, totalmente febril y de repente surgió lo que podía ser el comienzo de una historia y no me dormí hasta que la finalicé mentalmente. Y supe cómo se iba a desarrollar y comencé a escribirla en ese preciso momento.

**Estás compartiendo la promoción del libro con tu participación en 'Así nos va', en laSexta, ¿qué prefieres escribir, la tele,...**

Lo quiero todo. No quiero elegir (risas). Soy una persona bastante ambiciosa. Soy bastante polifacética y no me gustaría encasillarme. Haré lo que surja y si me presentan una propuesta de cine (risas), pues también.

**De Telecinco a laSexta, ¿contenta con el cambio?**

En Telecinco me trataron fenomenal, es diferente únicamente. Ahora estoy compitiendo con Sálvame y se me hace raro. De vez en cuando mando mensajes a mis compañeros y les digo ¡Hey que

**“ Trabajar en Sálvame fue la oportunidad que muchos quisieran”**

**“Me he aprovechado del cliché de las rubias son tontas pero no es cierto”**

ahora vamos nosotros!, pero de lo que tenía ganas, sin duda alguna, es de seguir aprendiendo con los más grandes. Y con Flo me apetecía enormemente currar. Es estudiando y un gran profesional.

**¿Es difícil mirar las audiencias y ser la competencia del que antes era tu programa?**

Yo prefiero no mirarlas. Obviamente la continuidad de un programa depende de la gente que te ve, pero eso le toca a los de arriba. Yo quiero pasármelo bien, disfrutar del momento cuando estoy en pantalla y poco más.

**¿Qué ha supuesto para tu carrera 'Sálvame'?**

La oportunidad de estar trabajando en una cadena muy potente, en un programa que ve todo el mundo y una oportunidad laboral que muchos quisieran.

**Ahora estás en una cadena del grupo de la cadena triste, como llaman en Telecinco a Antena 3** La cadena triste, la cadena alegre, me parece una chorrada, yo aho-



RAFA HERRERO/GENTE

ra estoy haciendo un programa de humor y yo estoy igual en un lado que en el otro. Este calificativo me parece que es infundado, no lo comparto.

**Conociste a Esperanza Aguirre siendo presidenta y la seguiste continuamente al igual que a doña Letizia, ¿qué recuerdos tienes de ellas?**

Se portaron fenomenal conmigo. Fueron sumamente amables las dos y entendieron que al final era un personaje que no tenía malicia, no tenía maldad y que, bueno, lo único que buscaba era de-

claraciones pero tampoco excesivamente jugosas, simplemente que entraran al trapo y jugaran conmigo y demás. Guardo un grato recuerdo de todo aquello.

**¿Se puede decir que son dos de los personajes con los que te has cruzado que más simpáticos han sido contigo?**

La verdad es que han sido muy cariñosas, y en este sentido pues fíjate les debo mucho, claro.

**¿Y los más antipáticos?**

Rosa Díez por ejemplo. Nunca nos dijo nada. Es una persona muy seca, es política, lo entiendo,

pero también hay que salirse del marco de vez en cuando, humanizarse.

**¿Qué opinas de aquellos que denominan estos programas 'telebasura'?**

Yo hablaría de 'telebasura' sino lo viera nadie, pero cuando lo ve tantísima gente ¿cómo va a ser 'telebasura'? Es una manera diferente de hacer televisión y en ese sentido 'Sálvame', que creo que es lo que me estás preguntando, ha marcado un mito. El estar, que todo eso imagino que estará muy estudiado, comiendo en un plató, diciendo lo que te da la gana...

**¿Cómo llevas la popularidad, salir a la calle y que la gente te conozca?**

La gente es muy amable y yo creo que a todo el mundo le he tratado siempre con respeto y pienso que por eso se me devuelve lo mismo. Es bonito que la gente se acuerde de ti, a través de las redes sociales, o que te escriban cartas preciosas. Ahora con el libro me escriben contándome cosas como si fuera una gran amiga y me dan ganas de llorar. Es la parte más bonita de mi trabajo, me ilusiona.

**¿Y lo más complicado de este trabajo son las críticas?**

No, no. Yo pienso que eso va con cada persona, es intrínseco a trabajar en televisión. Estás expuesto a todo el mundo para lo bueno y para lo malo. Y no necesariamente tienes que gustar a todo el mundo, tampoco lo pretendo.

**¿Qué opinas de esa frase tan utilizada en algunos foros que dice que 'Todas las rubias son tontas'?**

Yo sé que me he aprovechado mucho de ese cliché pero porque todos los clichés me resultan graciosos y me ha venido

muy bien para protegerme con una coraza a la hora de hacer ciertas cosas. Esto es una tontería. Te podría citar a tantas personas rubias que tienen unas carreras increíbles...

**¿Es cuestión de envidia?**

Sí, imagino que mucho de eso habrá por ahí, pero yo creo que cada uno debe de mirar a lo suyo, intentar ser mejor en lo que hace y de esta manera es como realmente triunfas. Si estas fijándote en cómo lo hace otro te amargas la vida y te conviertes en un perdedor.



# Paloma San Basilio, la estrella de los Veranos de la Villa 2013

La artista despedirá su carrera musical con un concierto muy especial, 'Hasta siempre Madrid'

**JAVIER SAN MARTÍN**  
@Reyesmst

Un año más, Madrid acoge los Veranos de la Villa, que en esta edición cuentan con la presencia de Plácido Domingo, que cogerá la batuta de la Orquesta de la Comunidad Valenciana para dirigir el Concierto Extraordinario del Bicentenario del Nacimiento de Verdi y Wagner, que se realizará en la Plaza Mayor el 21 de julio a las 22 horas.

Como en años anteriores, los Jardines de Sabatini recibirán gran parte de los espectáculos ofertados, destacando el concierto de Paloma San Basilio 'Hasta siempre Madrid', con el que se despedirá de su carrera musical.

La alcaldesa de Madrid, Ana Botella, acompañada por el delegado de las Artes, Pedro Corral; del presidente de MACSA, Fernando Villalonga, y del presidente del Banco Sabadell, Josep Oliu, han presentado la trigésima edición de los Veranos de la Villa, que cuentan con un gran abanico de propuestas culturales para disfrutar durante los meses de julio, agosto y principios de septiembre.

"Esta edición cuenta con todos los géneros para que los madrileños y los que nos quieran visitar disfruten de toda la programación", ha destacado Botella que, además, ha explicado que estos conciertos son demandados por miles de turistas.



Ana Botella en la presentación de los Veranos de la Villa

Además, en esta edición destaca el convenio que el Ayuntamiento ha firmado con el presidente del Banco Sabadell, Josep Oliu, que financiará gran parte del presupuesto en los dos próximos años. "Banco Sabadell apuesta por la ciudad de Madrid y sus proyectos. Es uno de los grandes retos a conseguir", ha asegurado Oliu.

Además, en el Teatro Circo Price habrá actuaciones de flamenco, entre las que destacan Diego El Cigala, Soleá Morente.

Otras propuestas musicales tendrán lugar en el espacio Conde Duque, donde la Banda Sinfónica Municipal deleitará a los espectadores con un concierto de aniversario del hermanamiento Madrid -Berlín.

A PARTIR DE 14 EUROS

## Aventura y naturaleza juntos en Amazonia

**GENTE**

Una opción de ocio recomendable para este verano son los parques temáticos Amazonia. Únicos en la Comunidad de Madrid, permiten al visitante vivir una auténtica aventura en plena naturaleza, entre los árboles. El parque dispone de más de cuarenta juegos, siendo el más conocido y divertido la tirolesa. Para vivirlo, no hace falta tener ningún tipo de experiencia previa ni una condición física especial, sólo ser mayor de seis años y una estatura mínima de 1,15 metros. También cuenta con cuatro recorridos para adultos. Los precios de la entrada al parque oscilan desde los 14 euros hasta los 21, por tres horas de actividad. Cuenta con descuentos para grupo.

En la actualidad, Aventura Amazonia tiene dos parques en Madrid: el de Cercedilla y el de Pelayos de la Presa.

www.bruselasmotor.com

**NUEVO KIA CARENS**  
hasta 7 plazas **13.990€**  
desde

APROVECHA EL **PLAN PIVE**

**KIA**  
The Power to Surprise

**BRUSELAS MOTOR, S.A.**

C/ Berlín, 2. Madrid | Tel.: 91 726 77 99

C/ Alcalá, 474. Madrid | Tel.: 91 356 27 23 / 91 725 91 57

Consumo (l/100 km): 4,9-6,8. Emisiones de CO<sub>2</sub> (gr/km): 129-159.

PMVR Kia Carens 1.6-GDI Concept Sp1 13.990€ (incluye IVA, impuesto de matriculación, transporte, acciones promocionales y Plan Pive del gobierno). No incluye gastos de gestión y matriculación. Consultar condiciones y requisitos del plan Pive. Oferta aplicable para clientes particulares que financien a través de Santander Consumer EPC, SA un importe máximo de 9.000€ a un plazo máximo de 48 meses a través de campaña KPS o KRT, incompatible con otras ofertas financieras, válida hasta el 30/06/2013. Financiación sujeta a estudio y aprobación por parte de la entidad de crédito. Oferta válida en concesionarios de Península y Baleares. Modelo visualizado no corresponde con el ofertado. \*Consultar manual garantía Kia.

CON EL **CORAZÓN**  
EN LA MANO



La princesa de Suecia

**MAGDALENA DE SUECIA**

**Da el 'sí quiero' ante 400 invitados**

Magdalena de Suecia y Chris O'Neill ya son marido y mujer. La hija menor de los reyes y el 'broker' de bolsa se dieron el 'sí quiero' ante nada menos que cuatrocientos invitados. Una emotiva ceremonia que tuvo lugar en la Capilla del Palacio Real de Estocolmo.

**RAQUEL SÁNCHEZ SILVA**

**Todos se vuelcan con la presentadora**

Todo el mundo de la televisión ha volcado su cariño hacia la presentadora Raquel Sánchez Silva, tras el fallecimiento repentino de su marido, Mario Biondo. Rostros de compañeros como el de Eva González, Cristian Gálvez, Ana Milán le dieron su último adiós en el tanatorio de Tres Cantos.



La actriz americana

**ASHLEY BENSON**

**Candidata a Anastasia Steele**

Muchas son las especulaciones que se barajan en torno a los dos actores que pondrán cara a Anastasia Steel y el posesivo Christian Grey. El último en sumarse a esta lista es el de la actriz americana, Ashley Benson ('Pretty little liars'), que suena con fuerza.

**Carmen Bazán**

La madre del torero Jesulín de Ubrique presenta su **primer libro** donde relata algunos de los acontecimientos **más traumáticos** de su vida como fue su separación

**“Si las infidelidades de mi marido hubieran sido ocultas no me hubiera separado”**

**CRISTINA RODRIGO**  
@crisrodrigo83

‘Una nueva vida es posible.’ Éste es el título revelador del libro que ha publicado Carmen Bazán, donde la popular madre del torero Jesulín de Ubrique se rasga las vestiduras para hablar de algunos de los acontecimientos más importantes y a la vez dolorosos que han marcado su vida. “Hago un repaso desde que nací, la familia de donde vengo, de dónde he salido, quién era yo antes, cómo conocí a mi marido, lo mal que después lo pasé con la separación...”, comentó Carmen a GENTE. Y es que sin duda uno de los momentos más difíciles de su existencia fue cuando tuvo que poner tierra de por medio con el hombre con el que convivió desde sus 17 años, por la publicación de las infidelidades de éste. “Yo sabía que mi marido me era infiel pero cuando se hizo público me supo muy mal. No es igual comértelo tú sola que comértelo con toda la gente. Fue el clavo más gordo que pasé. El ser una persona conocida... si hubiera sido todo más oculto hubiera aguantado y no me hubiera separado, pero fue traumática por el hecho de ser famoso. A mí me ha costado más superarlo”, relata Carmen Bazán. De hecho, la madre de Jesulín reconoce que después de aquello se le quitaron las ganas de vivir y se sumió en depresión. “Me daba igual todo. Solo quería estar en mi casa y no quería saber nada ni preocuparme por nada. No tenía aliciente en mi vida”, explica a GENTE.

Una dura etapa, que también está atravesando, aunque por motivos distintos, Belén Esteban, la madre de su nieta Andrea, a la que Carmen desea que le vaya bien. “Hará dos meses que no hablo con Belén, porque no quiero molestar. Pero he hablado con su madre. Le deseo lo mejor, que siga para adelante y si me necesita aquí estoy yo y seguiré estando. Aquí está la abuela de su hija”, confiesa Bazán, a quien se le ilumina la mirada al hablar de su nieta Andrea. “Estando en el programa he ido una vez a ver a mi Andrea. De mis nietos es a la que veo menos. No he ido más porque cuando vengo a Sálvame voy y vengo en el día. Me gustaría verla porque sé que tengo las puertas abiertas. A mí nunca me lo ha negado Belén. Siempre la tengo en mente”, dice.

**SUS HIJOS**

Adoración es también lo que siente Carmen por sus hijos. “Jesús sigue en su campo, con sus niños, su mujer sigue estudiando... Carmen está en su trabajo, el mayor lo tengo fuera, Víctor y Beatriz están muy bien también”, explica. Ante la posibilidad de una boda de su hijo Víctor, que lleva con su pareja 6 años, Carmen, mujer discreta, no quiere desvelar una posible exclusiva, pero asegura que “ya están animados. Si por mi fue-



RAFA HERRERO/GENTE

ra los casaba mañana. No descartan que pueda ser este año o a final de año o a primeros del otro’. Unos hijos, que según relata la protagonista, la han apoyado en todas las decisiones importantes de su vida como la separación, la escritura de este libro o su colaboración en el programa televisivo Sálvame donde la andaluza se ha enfrentado al reto de perder 15 kilos.

Hoy, Carmen Bazán se presenta como una mujer nueva y reno-

vada, que ha dejado atrás todos los problemas y tristezas. “He salido del túnel y me he convertido en una persona distinta, con ganas de vivir, he perdido el miedo. Me ha enseñado la vida que hay que seguir para delante, que la vida es muy bonita”. “Quiero decirle a todas las mujeres que estén pasando por malos momentos que hay mucha fórmulas para seguir para delante”, afirma la andaluza. Y es que “una vida nueva es posible”.

**MÚSICA** Es la banda del actor Jared Leto

**30 seconds to Mars visitará Madrid el próximo otoño**

**S.B.**

La banda capitaneada por el actor Jared Leto ('Réquiem por un sueño'), 30 seconds to Mars, visitará España el próximo otoño. Así lo anunció el grupo en su Facebook el pasado lunes.

En concreto, actuarán en el Palacio de Vistalegre de Madrid el

30 de octubre y al día siguiente ofrecerán un concierto en el Palau Olímpic de la ciudad condal.

Durante su estancia en nuestro país, la banda estadounidense aprovechará para presentar al público español los temas de su último trabajo discográfico 'Love Lust Faith + Dreams'.

Jared Leto ha descrito este trabajo como “una ruptura dramática con el pasado, más orquestal, narrativo e interactivo” que los álbumes anteriores.

La banda alcanzó la fama en 2005 con 'A beautiful lie' con temas como 'Attack', 'The Kill' o 'From yesterday'.



**30 seconds to Mars**

Publicidad

## Participaciones preferentes. Entidad condenada por los Tribunales a devolver 150.000 euros a un matrimonio madrileño y 103.500 euros a un matrimonio cántabro.

Las reclamaciones judiciales fueron llevadas por el *despacho de abogados Arriaga Asociados*

Recientemente se han dictados por dos juzgados de Madrid dos sentencias a favor de dos matrimonios por el que Bankia fue condenada a devolver 150.000 € y 103.500 €, y en ambos casos Bankia ha sido condenada a pagar todos los gastos que han tenido que soportar los afectados: abogados, procuradores, tasas, etc.

**Bankia deberá pagar además todos los gastos judiciales que tuvieron los afectados**

El juzgado da la razón a dichos matrimonios porque habían realizado dicha inversión pensando que se trataba de una inversión sin riesgo y creyendo que podían recuperar el dinero cuando quisieran en un plazo máximo de 2 ó 3 días. La información ofrecida por la persona de la entidad financiera a sus clientes fue insuficiente y no advirtió con la suficiente claridad de los riesgos y de la complejidad que el producto tenía. En definitiva, el producto financiero no se ajustaba al perfil de los inversores.

Los afectados por las participaciones preferentes y deuda subordinada de Bankia y otros bancos podrían recuperar todo su dinero por la vía judicial.

BANKIA solo ha destinado una pequeña cantidad para el arbitraje. Intenta que todos pidan el arbitraje para distraerlos y que se olviden de la vía judicial.

Cualquier otra vía de la vía judicial, por lo civil, podría suponer perder

parte o todo el dinero.

La inmensa mayoría de los afectados de las participaciones preferentes invirtieron todo su dinero pensando que estaban realizando una imposición a plazo fijo, con un interés interesante y sin ningún tipo de riesgo. Sin embargo los empleados de las diferentes entidades bancarias, abusando de la confianza y de la poca información financiera de sus clientes, les hicieron creer una cosa y les hicieron firmar otra muy diferente. Los ahorradores pensaban que estaban invirtiendo sin riesgo y con fácil recuperación, cuando lo que estaban firmando era la compra de algo parecido a acciones y de una Caja que estaba actuando a la desesperada para resolver sus gravísimos problemas de solvencia.

Como es muy fácil aprovecharse de los ahorradores minoristas existen leyes muy exigentes con los bancos y con las cajas de ahorros para que no puedan abusar de esta forma de sus clientes con perfil ahorrador y conservador. Aunque una persona haya firmado unos papeles esto no es suficiente para los bancos. La ley exige a las entidades financieras que cumplan unos requisitos muy estrictos y es el propio banco el que tiene que demostrar que no ha engañado, que se ha asegurado de que el cliente haya entendido todos los riesgos y que ese tipo de producto es ajustado a su propia experiencia y su formación financiera.

Efectivamente si alguien sabía lo que estaba haciendo, arriesgando en este tipo de inversión, tiene que asumir las pérdidas y por eso debe aplicarse un canje con pérdidas. Pero quien no estaba invirtiendo en operaciones de riesgo no tiene por qué sufrir sus consecuencias. Por

eso hay que pedir al Juez que se haga justicia.

El arbitraje no es la solución y puede ser otra gran decepción. La solución es demandar a los bancos ante los tribunales.

Una vez más las entidades bancarias, están distraendo a los afectados de las participaciones preferentes para que no las demanden ya que saben que pueden perder. BANKIA y el GOBIERNO están prometiendo un arbitraje pero solo a unos pocos y no a todos.

Además no debemos olvidar que una vez que se haya resuelto un arbitraje por laudo, y si este no fuera favorable, ya no se podrá ir a la

Arriaga Asociados cree que la mejor forma de recuperar el dinero invertido en las preferentes es reclamar ante la Justicia para que se haga precisamente eso, justicia. Creemos que hay que confiar en la Justicia.

MADRID: Paseo de las Delicias, 30-2a Planta 28045 MADRID

ZARAGOZA: Calle Don Jaime I, 6 Duplicado 50001 ZARAGOZA

BARCELONA: Paseo de Gracia, 118 Planta Principal 08008 Barcelona



Justicia y se perderá definitivamente el derecho a reclamar.

Arriaga Asociados es un bufete de abogados que cobra a sus clientes principalmente cuando éstos recuperen su dinero. Son especialistas en reclamaciones de participaciones preferentes con cientos de demandas contra diversas entidades bancarias.

**El arbitraje no es la solución y puede ser otra gran decepción**



www.arriagaasociados.com

Para mayor información se puede llamar sin ningún tipo de compromiso ni coste al

**TELÉFONO GRATUITO 900 101 775**

o enviar un correo electrónico a [arriaga.abogado@gmail.com](mailto:arriaga.abogado@gmail.com)

explicando brevemente su problema e indicando un teléfono para que puedan llamarle. Todas las visitas son gratuitas.

La mayor parte de los honorarios se pagan al final, cuando se recupere el dinero.

**TEATROS:** SELECCIÓN DE LOS MEJORES ESPECTÁCULOS DE LA SEMANA**Nadie sabe nada**

Gomaespuma, la pareja más emblemática de la radio española, lleva a escena 'Nadie sabe nada', espectáculo teatral dirigido por Andreu Buenafuente en el que la improvisación y el humor son las únicas premisas. Seis únicas funciones.

Teatro Cáser Calderón. Hasta el 16 de junio

**Arreglando el mundo**

Un espectáculo que convierte el teatro en un bar de moda, donde el espectador se puede tomar tranquilamente unas cañas mientras escucha hablar a Ernesto Sevilla, J.J. Vaquero y El Monaguillo sobre actualidad, fútbol y, por supuesto, sexo.

Teatro Compac Gran Vía. Hasta el 27 de julio.

**Perdona bonita, pero Lucas ...**

Adaptación de la película de 1997 en una comedia a ritmo de musical. Todo comienza cuando Lucas aparece un día muerto. Sus tres compañeros de piso tendrían razones para liquidarlo pero, ¿quién de ellos podría haber sido?

Teatro Infanta Isabel. Hasta el 7 de julio.

## La pintura de Sorolla inspira a la danza

Los sutiles trazos del pintor valenciano se convierten ahora en pasos de baile del **Ballet Nacional de España** • En el **Matadero de Madrid**, hasta el 30 de junio

SANDRA BRAVO  
@sandrabravo

Los alegres trazos, los delicados colores que se funden con la brisa y las sombras que se cuelan a través de pinceladas han sido objeto de inspiración para el Ballet Nacional de España (BNE), que representará hasta el 30 de junio 'Sorolla', un espectáculo basado en la obra del pintor valenciano.

Catorce pinturas han sido las que han dado vida a esta nueva propuesta dancística, extraídas de la colección denominada 'Visión de España'. Éstas fueron creadas por el artista por encargo del Hispanic Soecity de Nueva York en el año 1911 y ahora reviven de nuevo en catorce escenas de baile en un recorrido por los géneros más representativos de la danza española, como la gallega, la catalana o la vasca.

Para el director del BNE, Antonio Najarro, este trabajo ha su-



El Ballet Nacional de España estará en el Matadero

puesto un "complejo reto" que aglutina dos disciplinas, la pintura y la danza, en un espectáculo que consigue reflejar "el folklore y las costumbres de España".

Para ello, Najarro ha contado con la ayuda de los artistas Arantxa Carmona, Miguel Fuente y Manuel Liñán, en quienes el director confía profundamente ya que conocen el "porqué de cada danza y han sabido respetar las formas y movimientos de nuestro folklore".

La dirección de escena está bajo las órdenes del director Franco Dragone, desconocedor de la obra del pintor. "Cuando lo conocí me interesó descubrir el porqué de sus cuadros, ya que están llenos de luz y de color", ha explicado Dragone.

'Sorolla' se presentó el pasado miércoles 12 de junio y permanecerá hasta el día 30 de este mes en las Naves del Español, Matadero de Madrid.

**ESTRENOS** 'SOMOS GENTE HONRADA'

### ¿Qué hacer con 10 kilos de 'coca'?

PATRICIA DEL BLANCO

¿Qué hacer cuando uno se encuentra con diez kilos de cocaína? Es el dilema que se les plantea a los dos protagonistas de 'Somos gente honrada', que se estrena el viernes. Suso y Manuel son dos padres de familia y amigos de toda la vida que no pasan por su

mejor momento. Uno cerró el quiosco de prensa de su propiedad y el otro pasa las horas muertas en su constructora sin poder acabar una urbanización de lujo. Con cincuenta años, sin trabajo y sin dinero la situación se vuelve insostenible. Pero un día el milagro llega en forma de 'pesca': en-



Fotograma de la película

cuentran un paquete con diez kilos de cocaína. Los dos amigos deciden comenzar a vender la droga para conseguir salir de la miseria que están viviendo. El film es "una mezcla entre comedia y drama, con personajes próximos, adultos e inmaduros", según el propio director, Alejandro Marzoa. Estopa es el encargado de poner la banda sonora a esta película, protagonizada por el televisivo Paco Tous ('Con el culo al aire') y Miguel de Lira.

**SALUD SEXUAL**

BLANCA DE LAMO GUERRAS  
TERAPEUTA DE PAREJA Y SEXUAL

### Las sesiones

Esta semana pasada estuve en el cine viendo la película "Las sesiones", la cual narra parte de la vida de una persona paralizada, y que, aunque tiene la posibilidad de mover la cabeza, necesita vivir casi dieciocho horas al día dentro de una máquina para poder respirar. La película hace referencia al momento en el que el protagonista decide que, a pesar de sus limitaciones físicas, quiere vivir su sexualidad, aprender a controlar su cuerpo y sentir plenamente su conciencia corporal usando para ello el servicio de una terapeuta sexual, profesión que dista mucho de la de prostituta. Esta mujer le enseña a utilizar sus recursos físicos y emocionales para luego poder extrapolarlos en sus relaciones con otras mujeres.

La trama provoca, tanto a profesionales como a personas poco habituadas a tratar con temas como la sexología o la psicología, la necesidad de reflexionar sobre lo positivo de dar ese lugar a la sexualidad de la gente discapacitada en el terreno físico (en otro artículo ya tratamos el aspecto psíquico), descubrir sus recursos e intentar romper barreras sociales o mitos sobre su sexualidad. Es una película que abre los ojos, que nos hace volar y creer que, si tenemos ganas de cambiar nuestra sexualidad es posible, aun teniendo todas las barreras del mundo.

ELPLACERESNUESTRO.COM

# acua SEC

SOLUCIONE **DEFINITIVAMENTE** LA HUMEDAD DE SU VIVIENDA



Averiguamos cuál es la causa de la humedad para aplicar el tratamiento específico

**GARANTÍA**  
HASTA  
**30**  
AÑOS

**DIAGNÓSTICO COMPLETO**  
**GRATUITO**



**www.acuasec.com**  
Teléfono **GRATUITO 900 809 939**

Más información



**renfe** Nuevo BonoAVE.  
Diez viajes durante cuatro meses con el 35% de descuento.  
902 320 320 [www.renfe.com](http://www.renfe.com)

## EL TIEMPO

COMUNIDAD DE MADRID

<p><b>VIERNES</b> 14 DE JUNIO</p> <p>Máx: 33° Mín: 18°</p>	<p><b>SÁBADO</b> 15 DE JUNIO</p> <p>Máx: 34° Mín: 18°</p>
<p><b>DOMINGO</b> 16 DE JUNIO</p> <p>Máx: 35° Mín: 20°</p>	<p><b>LUNES</b> 17 DE JUNIO</p> <p>Máx: 23° Mín: 12°</p>
<p><b>MARTES</b> 18 DE JUNIO</p> <p>Máx: 20° Mín: 12°</p>	<p><b>MIÉRCOLES</b> 19 DE JUNIO</p> <p>Máx: 27° Mín: 13°</p>
<p><b>JUEVES</b> 20 DE JUNIO</p> <p>Máx: 28° Mín: 13°</p>	<p><b>NIVEL DE AGUA EMBALSADA</b></p> <p><b>95,72%</b></p> <p>Nivel medio de los embalses del Canal de Isabel II en la Comunidad de Madrid</p> <p><b>Canal de Isabel II gestión</b></p>

# OCIO & CULTURA MADRID

Grandes **estrellas internacionales** llegan este mes a la **capital madrileña** para dar a conocer sus últimas propuestas **musicales**

## Teatro

### Arizona

**Teatro María Guerrero**  
Juan Carlos Rubio presenta un drama irónico sobre el miedo a los inmigrantes y la violencia que genera. En cartel hasta el próximo 16 de junio.  
**Calle Tamayo y Baus, 4, Metro Colón. 16 euros.**

### Cotillas

**Teatro Nuevo Alcalá**  
Las risas estarán aseguradas con Gorka Aguinagalde e Íñigo Salinero, que pondrán de manifiesto lo mucho que nos interesa la vida del otro. Hasta el 30 de junio.  
**Jorge Juan, 62. Metro Príncipe de Vergara. 18 euros.**

### Poder absoluto

**Teatro Bellas Artes**  
Un prestigioso político aspira a la presidencia de su país. Todo está a su favor. Todo menos algún trapo sucio. Hasta el 16 de junio.  
**Marqués de Casa Riera, 2. Metro Banco de España. Entrada a partir de 16 euros.**

### Enrique VIII

**Teatro Cofidis Alcázar**  
Con motivo de la celebración de los JJ.OO. de 2012, el Shakespeare's Globe Theatre de Londres puso en marcha una iniciativa para que 37 compañías extranjeras representen esta obra de Shakespeare en su idioma. Hasta el 30 de junio.  
**Alcalá, 20. Metro Sevilla. Entrada desde 16 euros.**

## Conciertos

### David Guetta

**Fabrik**  
El DJ francés, conocido mundialmente por sus colaboraciones con cantantes internacionales como Florida, Rihanna o

Nicki Minaj, hará vibrar al público de esta sala madrileña. Sábado 14 de junio.

**Avenida de la Industria, 72. Carretera de Fuenlabrada a Moraleja de Enmedio, km. 3. Entrada 31 euros.**

### Mika

**Sala La Riviera**  
Tras éxitos como 'Relax, take it easy', 'Grace Kelly' o 'Lollipop' el artista da a conocer los nuevos temas de su álbum 'Origin of love'. 23 de junio.

**Dirección: Paseo Bajo de la Virgen del Puerto, s/ n. Metro Puerta del Ángel. Preguntar precio.**

### Alejandro Sanz

**Palacio de los Deportes**  
Alejandro Sanz, el cantante español más internacional, ofrecerá un concierto donde repasará los temas más emblemáticos de su carrera profesional y estrenará las canciones de su disco más reciente 'La música no se toca'. 26 y 27 de junio.

**Avenida de Felipe II s/n, Metro Estación Goya (líneas 2 y 4). Entradas a partir de 55 euros.**

### M-Clan

**Shoko live!**  
Tras su actuación en La Riviera el pasado mes de diciembre, M-Clan regresará a Madrid para tocar en la fiesta de inauguración de Shôko Live!, un nuevo espacio con aforo para casi 1.000 personas. 20 de junio, a las 21 horas.  
**Calle Toledo, 86. Metro Puerta de Toledo o La Latina. Precio de la entrada, 18 euros.**

## Exposiciones

### 'Sin motivo aparente'

**CA2M. Móstoles**  
La muestra reúne obras de una treintena de artistas, entre otros, Robert Filliou, Jorge Satorre, Ignasi Balló, Joachim Koes-



## Las Pulgas Market

Un cambio de tiempo siempre es buen momento para una limpieza de armario. Las Pulgas Market es una ocasión única para deshacerse de las cosas que ya no son necesarias y hallar otras a precios muy bajos. Un ejemplo de lo que se puede encontrar en este mercadillo son los vestidos de novia olvidados en un atelier del barrio Salamanca y que se podrán conseguir por una cantidad ridícula.

**15 y 16 de julio, Ático Estación Chamartín. Entrada: 2 euros.**

ter, Jeremy Deller o Francesc Torres. Hasta el 29 de septiembre.  
**Constitución, 23. (Móstoles). Entrada libre.**

### Ilustrarte 2012

**Casa del Lector**  
Compuesta por 150 ilustraciones originales, aborda el tema de lo onírico y el mundo de los sueños. Hasta el 29 de septiembre.

**Paseo de la Chopera, 10, metro Legazpi. Entrada libre.**

### Rock, una cultura por descubrir

**Biblioteca María Zambrano**  
Una colección que reúne instrumentos, fanzines, revistas, carteles y entradas de conciertos pertenecientes al periodista musical Mariano Muniesa. Hasta el 30 de junio.

**Calle Profesor Aranguren, s/n. Metro Ciudad Universitaria. Entrada libre.**

### Contraviolencias

**Fundación Canal**  
La protesta y la concienciación contra la violencia contra la mujer es el principal objetivo de esta exposición. Hasta el 21 de julio.  
**Calle Mateo Inurria, 2, metro Plaza de Castilla. Entrada libre.**

## Varios

### 'Ahora tú'

**Palacio Municipal de Congresos**  
Tras su gran acogida el año pasado, 'Ahora Tú' es el que está llamado a convertirse en el evento del optimismo de referencia, con los testimonios de Irene Villa, Jorge Ruiz (Maldita Nerea) o Álex Rovira, entre otros con un objetivo, inspirar, ilusionar y ofrecer una experiencia única a los asistentes. 20 y 21 de junio.  
**Av. de la Capital de España Madrid, s/n. Metro Campo de las Naciones.**

## LIBROS: SELECCIÓN DE LA SEMANA

### Atada a ti

Sylvia Day  
ESPASA



El oscuro y exquisito placer de la posesión de Gideon Cross. Ya está a la venta la tercera parte de la serie 'Crossfire'. Con más de tres millones de lectoras, Day está predestinada a ser la heredera directa de E.L.James.

### Niyomismalósé

Megan Maxwell  
PLANETA



Con veinte años Nora se casa con su supuesto amor para toda la vida, Giorgio. Veinte años después él se marcha y a ella se le cae el mundo encima. Sin embargo, todavía la vida le deparará unas cuantas sorpresas.

### La verdad sobre el caso Harry Quebert

Joël Dicker  
ALFAGUARA



Marcus comienza a investigar para demostrar la inocencia de su amigo Harry, pero no todo es lo que parece. El mayor fenómeno editorial de los últimos años. A la venta, el 19 de junio.

### Todo es posible

Rosa Jove  
TEMAS DE HOY



Aprende a acompañar el desarrollo de la inteligencia de los hijos sin presiones ni mitos falsos. La prestigiosa psicóloga ofrece un método innovador para que los padres y los niños resuelvan los conflictos.

### Mujeres olvidadas

Antonina Rodrigo  
ESFERA DE LOS LIBROS



Antonina rescata la vida y logros de 15 mujeres que formaron parte de la vanguardia intelectual, política y artística de la Segunda República, como Dolores Ibarruri o Victoria Kent.

PARA INSERTAR UN ANUNCIO EN GENTE EN MADRID LLAME AL 91 548 02 63 91 541 20 78
INDICE DE SECCIONES
1. Inmobiliaria
2. Empleo
3. Hogar
4. Enseñanza
5. Animales
6. Informática
7. Motor
8. Serv. Profesionales
9. Varios
10. Terapias y masajes
11. Rel. Personales
12. Líneas 803
13. Esoterismo

¡DINERO YA! REUNIFICACIONES
www.gestiban.com
ASNEF - RAI
EMBARGOS
LIQUIDEZ
Gestiban. Si paga demasiado todos los meses y le empieza a resultar agotante, llámenos. En Gestiban, le hacemos un estudio gratuito de su situación y le asesoramos en como gestionar su economía de una forma más acorde a los tiempos que vivimos.

1. INMOBILIARIA
1.2. Alquiler pisos
1.2.1. Oferta
300€. Estudio amueblado. 618279469
400€ Carabanchel, 2 dormitorios 914312880
450€. 3 dormitorios. 914312880
ALQUILER, 430€ piso 3 dormitorios. 915435134.
ALQUILER. 350€ Piso 2 dormitorios. 653919652.

GUARDAMAR. Apartamento playa. Mes/ Quincena. 616936928.
NOJA. Cantabria. Apartamentos. 942630704. 626590663.
OROPESA mar.1ª línea. Piscina. 917062066. 636287947.
SANJENJO. Apartamento 2 habitaciones, ajardinado. Frente playa. Tardes. 607271916.

PRECISAMOS EMPRESA SEGURIDAD. CUALQUIER NACIONALIDAD. OFRECEMOS FORMACIÓN TITULO VIGILANTE- GRADUADO EN ESQ. 914291416 / 914291400.
CHICAS PARA TRABAJAR EN LONDRES 671 479 180
masajeslondres@gmail.com

1.3. Habitaciones
1.3.1. Oferta
ALQUILO piso compartido, económico, todos los servicios. Carabanchel. Abrantes. 915421888.
FUENLABRADA, habitación doble/sencilla. 220€ gastos incluidos. 649082350.
GETAFE. Alquiler habitación. 240€. 630681181 918941474.
MÓSTOLES. Habitación chico. Solvencia económica. 150€. 616936928.

1.5. Garajes Alquiler
1.5.1. Oferta
ALQUILO Garaje. Comercial Valencia (San Fernando Henares). 916732387.
SE alquila plaza de garaje. C/Las Norias nº 5. Majadahonda. 670700281 916385530

4. ENSEÑANZA
4.1. Formación
4.1.1. Oferta
INGLÉS. Leganés. Económico 916873161.
6. INFORMÁTICA
6.1. Reparaciones
6.1.1. Oferta
INFORMÁTICO a domicilio. 666367581.
INFORMÁTICO a Domicilio. 671277949.

HAZTE SOCORRISTA. OB-TÉN CARNET PROFESIONAL. 912690029.
MULTINACIONAL BUSCA PERSONAL 651646238.
NECESITA SEÑORITAS JÓVENES LIBERALES PARA PISO. 1400€. 657539413.
NECESITAMOS CHICAS. 602584753.
NECESITAMOS reponedores, cajeros, limpiadores. 905455158.
TRABAJA en tanatorios: tanatoestética, maquillaje, peluquería, adecuación. Curso intensivo en tanatorios (bolsa de empleo). 625508779.

2. EMPLEO
2.1. Oferta
SE PRECISA PERSONAL PARA TRABAJAR EN ALMACÉN 646 797 315
AUMENTA ingresos. 918273901.
AUXILIAR CLÍNICA CON- SIN TITULO PARA RESIDENCIAS GERIÁTRICAS. PREVIO BREVE PERIODO FORMACIÓN CUATRO SEMANAS EN MISMO LUGAR TRABAJO. 914293000 913690029.
AUXILIAR-VIGILANTES (AMBOS SEXOS) CON- SIN TITULO

1.4. Vacaciones
1.4.1. Oferta
AGUADULCE. Apartamento con piscina, padel. Quincenas, meses. 649004242.
ALICANTE. Bungalow. Quincena. 450€. 914165427.
CANTABRIA. Zona Laredo. Casa campo. 626148974.

MÓSTOLES Fontanero, calefactor. ¡Económico!. 605370145.
PINTORES, pintamos pisos completos. 350€. Repaso gotelet, materiales incluidos. 691180498.
9. VARIOS
9.1. Oferta
VENDO silla ruedas nueva. 2 semanas. No usada. 200€. Mejor ver. 916713351.
9.2. Demanda
COMPRO juguetes antiguos, Hi-perman, Mädelman, Scalextric, muñecas Nancys, trenes, álbumes cromos. 607713684.

Libros Compra Venta
912204263 629240523
Recogemos en su casa Pagos en Efectivo

10. TERAPIAS Y MASAJES
10.1. Terapias
10.1.1. Oferta
CONGOSTO. Masajista profesional. 676707035.
10.2. Masajes
10.2.1. Oferta
¡ESPAÑOLA!! Supersensitivas. Madurita sola. Avenida América. 608819850.
¡MADURA! Calle Alcalá. Madrid. Supermasaje. 603239806.
MANITAS: reparaciones domésticas, albañilería, fontanería, pintura, persianas y electricidad. 622617633.

8. Serv. Profesionales
9. Varios
10. Terapias y masajes
11. Rel. Personales
12. Líneas 803
13. Esoterismo

6 chicas orientales en Avenida Albufera. 1 hora 70€, media 45€, 20 minutos 35€. Metro Portazgo. 603253020/ 603252202.
ALBERTO ALCOCER. MULATA MASAJE CAMILLA. 665154735.
ALCORCÓN. Quiromasajista. 649209278.
ALEJANDRO. MASAJISTA SENSITIVO. 672923181.
ALICIA. 20€. 633461599.
ALINA. MASAJISTA. RELAJACIÓN TOTAL. VOY DONDE ESTÉS (HOTELES/ DOMICILIOS/ OFICINAS). 70€ TAXI INCLUIDO. VISA. 610093249.
ANA MASAJISTA SENSITIVA. 603343029.
ANDREA, MASAJE SENSITIVO. RELAJACIÓN TOTAL. 608218714.
ANDREA. RELAJANTE, SENSITIVA. 695310749.
ATOCHA 20. 634030764.
CANARIA. Antonio López. 915602807.
CARLA. MASAJISTA PROFESIONAL. HOTELES/ DOMICILIOS. 70€. TAXI INCLUIDO. VISA. 600095042 / 913666960.
CAROLINA. MASAJE RELAJANTE. METRO LISTA. 914023144.
CARPETANA. Carol. 690877137.
CARPETANA. Dulce. 690877137.
CHICAS Asiáticas. Metro O'donell. 35€ 45€ 70€. 645665580.
COVADONGA. MASAJISTA ESPAÑOLA. 684108901.
EMBAJADORES. Masajes sensitivos. 914676996.
ESPAÑOLA, jovencita. 30€. También desplazamientos. 672983932. Fuenlabrada.
ESPAÑOLA. Masajes. Vistalegre. 690877137.
FUENLABRADA. Inauguración. Jovencitas masajistas. 25 euros. Repetirás. 916083731.
FUENLABRADA. Masajes mutuos. 689490296.
GABRIELA. 19 años. MEJICANA. MASAJES DOMICILIO. MADRID/ ALREDEDORES. ECONÓMICOS. 24 HORAS. 618200378.
GRAN VÍA. MASAJES. 915426871.
JOVEN masajista. 696903564.
LEGANÉS masajés relajantes. También domicilio. 674572544.

11. RELACIONES PERSONALES
11.1. Amistad
11.1.1. Oferta
CHICA SOLITA SIN CARGAS FAMILIARES BUSCA AMISTAD SINCERA. LLÁMAME. 639232004.
11.2. Él busca ella
11.2.1. Oferta
BUSCO chica guste bdsm formar pareja amistad. 628450953.
CHICO 43 años, discreto, resultón, sensual. Para mujeres ardientes liberales que tengan sitio. Zona Sur. Leganés. 639409486.

12. LÍNEAS 803
12.1. Ocio
12.1.1. Oferta
GRABACIONES íbicas. Disfrútalas. 803414270. 1,21€
12.2. Demanda
NECESITAMOS Señoritas urgentemente. Altos ingresos. 649060064.
NECESITO SEÑORITA. 608218714.
NECESITO SEÑORITAS LIBERALES PARA CENTRO MASAJES. 615799909.
NECESITO señoritas. 655230099.
NECESITO SEÑORITAS. 914721048.

13. ESOTERISMO
13.1. Videncia
13.1.1. Oferta
ALEXANDER Vidente. Reputado astrólogo capaz de decirte que te depara tu destino gracias al poder de los astros. Adultos. Fijo: 1,21. Móvil: 1,57. 806 499 966 -Visa: 912 522 444.
AMOR, trabajo, dinero. 660344303.
CARMEN tirada de cartas del tarot. Respuestas directas. Consultas rápidas. Sólo la verdad, sin engaños. Fijo: 1,21. Móvil: 1,57. 806499924.
CHELO. Videncia, tarot. 806517023. Adultos. Fijo: 1,21. Móvil: 1,57.
KATIUSKA tarotista. Resuelvo todas tus dudas. Sin preguntas. Si no acierto, cuelga. Fijo: 1,21. Móvil: 1,57. 806499910 -Visa: 912524545.
VIDENTE desde niña. 913264901.

CALL CENTER PRECISA TELEOPERADORES AMBOS SEXOS
ALTA EN LA SEGURIDAD SOCIAL 660 679 644

MAESTRO KARAN GRAN LUSTRE VIDENTE AFRICANO
PROBLEMAS MATRIMONIALES
PROBLEMAS SENTIMENTALES
Recuperación inmediata de la persona amada, amarrés, impotencia sexual, suerte en negocios y trabajo, protección vida familiar, quitar mal de ojo, limpieza en general... RESULTADOS RÁPIDOS Y GARANTIZADOS.
También trabajo A DISTANCIA.
35 AÑOS DE EXPERIENCIA
LLÁMAME. NO HAY PROBLEMA SIN SOLUCIÓN
Vista Alegre (L-1) De 9 a 20 h. Facilitamos de pago. 91 465 89 83 - 600 806 572

Maestra Chamana Chalana La bruja del amor y la felicidad
¿CANSADO DE SUFRIR POR AMOR NO CORRESPONDIDO?
¡Basta ya de perder tiempo y dinero! AMARRÉS - RECUPERE LA FELICIDAD
En sólo 72 horas recupero a tu ser amado. Pensará en ti día y noche. Él o ella regresará en busca de pasión. Experta en uniones de pareja. Puedo hacer posible lo imposible.
AMOR - DINERO - TRABAJO - SALUD ESTUDIOS - NEGOCIOS 100 % EFECTIVO TODO 50€
674 484 207 PRIMERA CONSULTA POR TELEFONO GRATIS

AUTÉNTICO VIDENTE AFRICANO Maestro Mamadou resuelve cualquier tipo de problema con rapidez.
Amor. recuperación de pareja, amarrés, atracción pasional, enduzamiento, Alejar malas influencias, suerte en los negocios, trabajos, estudios, azar. Quito mal de ojo y maleficios. Potencia la sexualidad.
TRABAJO SERIO Y EFICAZ RESULTADOS EN 3 A 7 DIAS
914 743 635 699 615 558
EMBAJADORES Pº Sta. María de la Cabeza 74. 6ºb

Gente digital
Toda la información que necesitas www.gentedigital.es

PROFESOR GRAN VIDENTE Y MEDIUM AFRICANO
NO HAY PROBLEMA SIN SOLUCIÓN. GRAN VIDENTE ESPECIALISTA EN TODO TIPO DE PROBLEMAS, PROBLEMAS MATRIMONIALES Y SENTIMENTALES. RECUPERACIÓN DE PAREJA, AMARRÉS, ATRAER PERSONA QUERIDA, AMOR, SUERTE EN NEGOCIOS, TRABAJO, EXÁMENES, ETC., ATRAER CLIENTES, MANTENER PUESTO DE TRABAJO, PROTECCIÓN VIDA FAMILIAR, QUITAR MAL DE OJO Y MALEFICIOS. POTENCIAR LA SEXUALIDAD. CASOS DESPERADOS.
RESULTADOS RÁPIDOS GARANTIZADOS 100% DE 3 A 7 DIAS
C/ SAN WENCESLAO 2. METRO ALVARADO L-11. BUS 108 y 118
915 548 436 - 677 669 095
RECIBE TODOS LOS DÍAS DE 8:00 A 20:00 H.

## EXPOSICIONES PARA ESTE VERANO

El Museo del Prado y el Thyssen - Bornemisza acogen hasta principios de septiembre las obras de dos grandes genios de la pintura

# Camille Pissarro y Salvador Dalí, dos formas de ver la realidad

IRENE DÍAZ  
gentedigital.es

Este verano, los turistas que visiten Madrid podrán disfrutar de las exposiciones de pintura exhibidas en el Museo Thyssen - Bornemisza, hasta el 15 de septiembre de 2013 la del impresionista Camille Pissarro, y de una variada muestra de cuadros del pintor surrealista Salvador Dalí en el Museo Reina Sofía hasta el próximo 2 de septiembre.

En el caso de Camille Pissarro, su obra estará expuesta hasta el 15 de septiembre de 2013 en el Museo Thyssen - Bornemisza. En concreto, será la exposición 'Au-



El impresionismo de Camille Pissarro

torretrato'. Se trata de la primera exposición monográfica en España del pintor impresionista. Con más de 70 obras, esta exposición buscará restaurar su reputación, presentándolo como uno de los grandes pioneros del arte moderno. El género dominante en su producción es el paisaje. Al observar la muestra es posible visitar cronológicamente los lugares donde el autor residió y pintó.

### SALVADOR DALÍ

La exposición que muestra la producción de Salvador Dalí estará expuesta en el Museo Reina Sofía hasta el 2 de septiembre.

La exposición propone revalorizar a Dalí como pensador, escritor y creador de una particular visión del mundo. Tomando como punto de partida su método paranoico-crítico, la muestra supone un recorrido por su trayectoria que se proyecta hacia el pasado y futuro.

La muestra recorre cronológicamente toda la carrera del pintor, pero se centra en su época surrealista, cuando desarrolla su método paranoico-crítico con obras tan evocadoras como 'La persistencia de la memoria'.

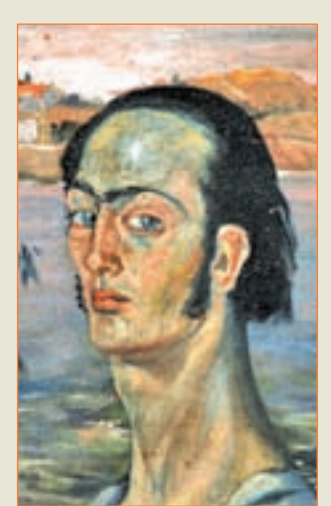

### Salvador Dalí, un icono del siglo XX

La exposición presenta un artista que se utilizó a sí mismo como objeto de estudio y cuyas acciones en la esfera pública, ya fueran calculadas o improvisadas, le sitúan como una figura de referencia. Una selección que reúne más de 200 piezas procedentes de la Fundación Gala-Salvador Dalí o el MoMa, entre otros.

LAMPARAS ILUMINACIÓN

www.lamparasg.com





Calidez e iluminación para tu hogar

Avda. de los Pirineos, 7 (A-1, Salida 19)  
San Sebastián de los Reyes - Madrid

91 652 28 40