Gente
madrid
AÑO 8, NÚMERO 288
14 - 21 JUNIO 2013
Leganés

Una comida caliente a domicilio para mayores con pocos ingresos

El catering, promovido por Asuntos Sociales, servirá dos platos, postre y lácteos a las personas de más de 65 años que viven solas • El menú cuesta 3 euros al día al estar subvencionado PÁG. 10

Los interinos vuelven a sus puestos y cobrarán por los meses no trabajados

Los 38 trabajadores municipales cesados a final del pasado año se reincorporaron a sus puestos de trabajo con la incertidumbre de no saber si sufrirán cambios en los horarios o de sus puestos. El Ayuntamiento ahora tendrá que pagarles a plazos los cinco meses de nóminas no percibidas al haberse anulado el decreto de su cese. Según el sindicato UGT, el abono de los salarios impagados, unido a los costes sociales y a una "probable" multa de la Seguridad Social, costará al Consistorio medio millón de euros. PÁG. 13

VIVIENDA PÁG. 12

El Ayuntamiento da apoyo psicológico a los desahuciados

La Ventanilla de Información y Asesoramiento dará cita en un plazo de una semana a los afectados tras su consulta jurídica. El servicio se creó en 2011 tras el apoyo unánime de los partidos.

OCIO PÁG. 15

Las historias de los fuenlabreños saltan a la literatura

La escritora y periodista Pilar Gómez explica las claves de 'La carretera de los perros atropellados', una colección de relatos ambientados en Leganés y otros municipios del Sur.

iGente TIEMPO LIBRE Pág. 18

Carmen Bazán: "Yo sabía que mi marido Humberto me estaba siendo infiel"

gentedigital.es

Madrid, punto de interés para Naruhito

El Príncipe Heredero del Japón visita las instalaciones del Canal de Isabel II en Madrid • En su viaje a España recala en el estadio Santiago Bernabéu e inaugura una exposición sobre su país

El Príncipe Felipe, el Príncipe Naruhito y el presidente de la Comunidad, Ignacio González

MAMEN CRESPO COLLADA
@mamencrespo

La visita del Príncipe Heredero del Japón, Naruhito, a nuestro país, ha tenido parada en la Comunidad de Madrid y, concretamente, en Majadahonda, donde se encuentran las instalaciones del Canal de Isabel II, por las que se ha interesado el mandatario japonés. La inclusión de esta visita en el programa partió de la propia Embajada de Japón dado el interés del Príncipe Heredero en aspectos relacionados con la gestión de los recursos hídricos y en conocer de primera mano la labor realizada por la empresa de aguas.

Naruhito, que estuvo acompañado por el Príncipe Felipe y por el presidente regional, Ignacio González, conoció el miércoles el completo sistema de telecontrol de Canal Gestión para determinar en tiempo real la situación hidráulica de las infraestructuras de abastecimiento y saneamiento, el estado de la calidad de las aguas, las captaciones de aguas subterráneas y otros parámetros similares. Asimismo, visitó el Laboratorio de Aguas Depuradas para comprobar el funcionamiento del mismo.

BERNABÉU Y EXPOSICIÓN

Este laboratorio está destinado al control de la calidad de los efluentes de las depuradoras, así como de las aguas regeneradas suministradas para riego de zonas verdes. El último punto de la visita fue el edificio de filtros de carbón activo de la ETAP de Majadahonda para conocer los procesos de potabilización del agua que allí se utilizan y, en concreto, la implantación de esta última tecnología que permite eliminar los olores y sabores producidos por las algas en determinadas épocas del año.

Sin embargo, en su viaje a España con motivo del 400 aniversario de las relaciones entre los dos países, ha recalado en otras zonas de la región. Así, ha visitado el estadio Santiago Bernabéu, donde estuvo acompañado por el presidente del Real Madrid, Florentino Pérez, y ha inaugurado, en el centro cultural Conde Duque de la capital, la exposición 'Sin perder contra la lluvia. Una visión de la reconstrucción tras el tsunami de Japón'. Esta muestra refleja la devastación y posterior reconstrucción de aquel país tras el tsunami de 2011.

Don Felipe destaca la contribución de Japón a la modernización de nuestra economía

Naruhito inaugura en Madrid una exposición sobre el tsunami de 2011

El jueves por la noche, los Príncipes de Asturias organizaron una cena en honor del Príncipe Heredero del Japón. Don Felipe destacó que "hoy como entonces seguimos siendo viejas naciones con una larga historia y una probada capacidad de superación ante los retos del futuro. En los últimos decenios Japón ha contribuido además a modernizar la economía española y su base industrial. Siempre hemos apreciado su confianza en España y hemos considerado a Japón como un socio estable con el que deseamos seguir cooperando", dijo.

OPINIÓN

El fin de la 'Operación Bikini'

MAMEN CRESPO REDACTORA JEFE

El verano se nos ha metido de lleno y cuando ya estábamos a punto de aceptar que el refrán se iba a extender más allá del 40 de mayo, ha llegado esta fecha y nos ha traído el sol y el calor en forma de 30 grados en Madrid. Es curioso que llevamos desde mayo quejándonos del frío y de la lluvia (es cierto que hemos tenido un invierno largo e intenso) y que ahora que llega el buen tiempo ya estemos protestando, pero es que los extremos no son buenos y este calor nos ha sorprendido. Hemos pasado de no poder disfrutar de una noche primaveral en una terracita porque hacía frío a no poder hacerlo del calor que hace y a todos nos apetecen esos días de chaquetita en los que bajo el abrazo de la buena temperatura podemos compartir una buena charla en la mejor compañía ya sea el fin de semana con la pareja o los amigos o al salir del trabajo con los compañeros después de un día duro. La realidad es que el verano se nos ha echado encima y que las pocas piscinas de los municipios y de las comunidades de vecinos que todavía no han abierto sus puertas, lo hacen este fin de semana. Se agota, por tanto, la 'Operación Bikini' y, quien no se haya puesto en forma, tendrá que buscarse las mañas para tapar los excesos del largo invierno. El pareo siempre es muy socorrido, al menos, para las chicas, aunque, a veces, no basta para esconder esos kilillos de más que se han acumulado en zonas como la tripa o las piernas. Ya no es momento de lamentaciones. Ahora toca disfrutar del sol, de las piscinas y de los días largos. Ya tendremos tiempo en octubre de volver a empezar. Ahora nos toca pasar calor y estar a dieta no es la mejor manera de sobrellevarlo.

GENTEDIGITAL.ES/COMUNIDAD/MAMEN/

EDITA: GENTE EN MADRID, S.L. **REDACCIÓN:** ATOCHA, 16 · 2A PLANTA · 28012, MADRID **TELÉFONO:** 91 369 77 88 **E-MAIL:** INFO@GENTEENMADRID.COM · COMERCIAL@GENTEENMADRID.COM

Gente madrid

GERENTE: FERNANDO IBÁÑEZ
REDACTORA JEFE: MAMEN CRESPO
JEFE DE FOTOGRAFÍA: CHEMA MARTÍNEZ
JEFE DE MAQUETACIÓN: CARLOS ZUGASTI
EDICIONES SUR: LILIANA PELLICER
EDICIONES MADRID: PATRICIA COSTA
DEPORTES: FRANCISCO QUIRÓS
DIRECTORA DE GRANDES CUENTAS: AMPARO LLUCH
JEFE DE MARKETING: RAFAEL VARA
COORDINADORA DE PUBLICIDAD: ANA SÁNCHEZ

EL PERIÓDICO GENTE NO SE RESPONSABILIZA NI SE IDENTIFICA CON LAS OPINIONES QUE SUS LECTORES Y COLABORADORES EXPONGAN EN SUS CARTAS Y ARTÍCULOS.

La externalización de seis hospitales, cada vez más cerca

Cerrado el plazo para que las empresas se presentaran al concurso

MAMEN CRESPO
comunidad@genteenmadrid.com

La externalización de la gestión de seis hospitales públicos está cada vez más cerca. El pasado 7 de junio finalizó el plazo para la presentación de ofertas para optar a la gestión de los hospitales Infanta Sofía (San Sebastián de los Reyes), Infanta Leonor (Vallecas), Infanta Cristina (Parla), del Sureste (Arganda), el del Henares (Coslada) y el Tajo (Aranjuez).

La principal novedad ha sido la oferta presentada por el grupo puertorriqueño especializado en la gestión sanitaria HIMA San Pablo, que no había salido en ninguna de las quinielas para alzarse con la gestión de hospitales de la región. La compañía se ha dirigido al Hospital Infanta Sofía y al lote conformado por los hospitales de Parla y Aranjuez.

Por otro lado, Sanitas y el consorcio formado por Ribera Salud se han dirigido a otros lotes. La primera sólo opta a la gestión del Hospital del Henares mientras la otra ha presentado ofertas para el Hospital Infanta Leonor y para el del Sureste.

El hospital de Aranjuez

LA OPOSICIÓN, EN CONTRA

La oposición se ha mostrado contraria al proceso. UPyD en la Asamblea de Madrid ha pedido la comparecencia de los responsables de estas empresas y ha señalado que "si al final sólo se ha presentado una empresa para cada hospital, nos encontraríamos con que no se ha producido una verdadera competencia en la adjudicación y que más que un concurso lo que va a producirse es un reparto". Desde el PSM han manifestado que "parece que han repartido de manera clara el negocio de los hospitales", algo que han desmentido desde la Consejería de Sanidad. Los socialistas han ido más allá y han presentado un recurso contencioso administrativo en el Tribual Superior de Justicia de Madrid contra la "delictiva" externalización.

OPINIÓN

La banca y el bipartidismo

NINO OLMEDA PERIODISTA

Sucedió en la Asamblea de Madrid, durante la comparecencia del presidente de la Asociación de Usuarios de Bancos, Cajas y Seguros (ADICAE), Manuel Pardos, en la Comisión de Presupuestos, Economía y Hacienda. Estaba invitado por IU para informar sobre la situación en la que se encuentran los afectados por participaciones preferentes. Dijo lo que tenía que decir sobre este fraude de los bancos a varios millones de españoles y unos cientos de miles de madrileños, aclaró que el engaño ha sido manifiesto y consideró de justicia la devolución íntegra de lo estafado. Los representantes de cada partido explicaron lo que les parece esta patada en la mesa de los que todo lo tienen y quieren más porque lo suyo es el derroche, a costa de los menos enterados o más débiles.

Los diputados del Partido Popular y del PSOE se enzarzaron y dispararon al contrario para justificar esta ignominia de las preferentes. La culpa es del expresidente José Luis Rodríguez Zapatero porque se comercializaron estos productos tóxicos en sus años de presidente, según el PP, quien tuvo que escuchar la respuesta del PSM: la derecha siempre protege a los que engañan a los pobres. Cuando tomó de nuevo la palabra Manuel Pardos, empezó aclarando que ADICAE no se dedica a "dilucidar las culpabilidades de los gobierno o de los partidos, sólo a defender los derechos de los consumidores". A continuación, dejó bien claro que su experiencia le dice que

Pardos: Tanto PP como PSOE, cuando gobiernan, acaban sometidos a la banca

tanto el PP como el PSOE, es decir, el bipartidismo imperante, cuando gobiernan, "siempre acaban sometidos a los intereses de la banca".

"Siempre acaban de acuerdo para defender intereses de la banca, en el sentido de legislar bajo su presión, de dejarse llevar", añadió quien prefirió no entrar al trapo de la estrategia barata de los que consideran que todo lo suyo es perfume, y lo del contrario, olor putrefacto.

LUZ VERDE EN EL CONGRESO

La Sierra de Guadarrama ya es Parque Nacional

GENTE

La Sierra de Guadarrama ya es Parque Nacional después de que el Congreso de los Diputados haya dado luz verde definitiva a la Ley que contempla esta declaración. Esta normativa no cuenta ni con el beneplácito de los grupos de la oposición, ni con el de ecologistas y sindicatos, que se quejan de que esta ley deja muchos 'flecos sin resolver' y zonas desprotegidas.

El secretario de Estado de Medio Ambiente, Federico Ramos, ha subrayado que, con esta declaración, Guadarrama se va a convertir en el décimo quinto parque Nacional de la Red. "Se trata de un parque cuya declaración se pidió con las primeras declaraciones a principios del siglo pasado, en los años 20. Casi un siglo después cumplimos con este deber para con los madrileños y los castellano leoneses", ha dicho. Además, Ramos ha destacado que ha sido también una tramitación larga, cuya última fase ha durado casi diez años.

Los ecologistas consideran que es "un grave error que se esté utilizando la máxima figura de protección como un reclamo turístico". Según han explicado en un comunicado, ahora "se abre una fase de gran desconcierto". "Se desconoce el futuro de los espacios protegidos existentes en los límites del parque nacional y no se sabe quién se encargará de la gestión del nuevo espacio", ha denunciado Ecologistas en Acción.

1.900 viviendas del Plan Joven estarán a disposición de mayores de 35 años

Los inquilinos podrán adquirir los pisos en propiedad a partir del primer año de alquiler

IRENE DÍAZ
@irene_diaza

El Gobierno regional va a introducir novedades en la normativa que regula la vivienda protegida para flexibilizar el acceso a la misma. De este modo, podrá dar respuesta a las necesidades de los ciudadanos, permitiendo adaptar la renta a los ingresos de cada adjudicatario, por ejemplo.

En concreto, destacan dos novedades. La primera de ellas es que se pondrán a disposición de mayores de 35 años 1.900 viviendas protegidas del Plan Joven. Todas ellas en régimen de alquiler con opción a compra. Para acceder a las mismas, una vez que los cambios entren en vigor, los adjudicatarios tendrán que cumplir con el resto de requisitos.

La segunda novedad es que los inquilinos podrán comprar estas viviendas a partir del primer año de alquiler, sin tener que esperar el plazo estipulado hasta el momento, que oscilaba entre los cinco y los siete años.

VIVIENDAS DISPONIBLES

Según asegura la Comunidad, en la actualidad posee cerca de 1.900 viviendas del Plan Joven disponibles, puesto que sus adjudicatarios han renunciado a su derecho a la vivienda alegando causas económicas o por encontrarse en otra comunidad o en el extranjero, por lo que sus pisos han quedado libres para el resto de los solicitantes de la 'Lista Única'. Por último, según ha explicado el Gobierno regional, también está previsto reducir el plazo mínimo de arrendamiento a seis meses y ampliar la superficie máxima de estas viviendas, que pasa de 70 a 80 metros cuadrados. De hecho, con el objetivo de comprobar las características de las mencionadas viviendas, el consejero de Transportes, Infraestructuras y Vivienda, Pablo Cavero, se acercó a una promoción de 28 pisos en la calle Rosario Romero, ubicada en el madrileño barrio de La Ventilla de Madrid. Los interesados pueden consultar el listado de viviendas disponibles y sus características en el Portal Vivienda de la Comunidad de Madrid (accesible a través de www.madrid.org).

Está previsto reducir el plazo mínimo de arrendamiento a seis meses

VIVIENDAS PROTEGIDAS

Las acciones del Gobierno regional en materia de vivienda no acaban ahí. Además de las novedades relativas a la vivienda protegida, la Comunidad está ultimando la reparación de otras 100 viviendas públicas del Instituto de la Vivienda de Madrid (IVIMA), que entregará en junio a familias desahuciadas. Estos pisos se suman a los entregados por el Instituto de Realojamiento e Integración Social (IRIS) y a los que está gestionando Cáritas en virtud del acuerdo firmado el año pasado. Por último, el presidente regional, Ignacio González, se ha pronunciado en relación a la venta de 32 promociones de viviendas del IVIMA del Plan Joven. Ha garantizado que los inquilinos que disfrutan de una casa del Plan de Vivienda Joven conservarán sus actuales derechos pese a la venta de los inmuebles por parte del IVIMA. Por su parte, la oposición ha tildado la medida de "especulativa y peligrosa".

Pablo Cavero ha visitado una promoción en el barrio de La Ventilla

OPINIÓN

Juegos productivos

ÁNGEL DEL RÍO CRONISTA DE LA VILLA

Hay quienes todavía ponen en duda la rentabilidad de Madrid 2020. Para aquellos que entienden que celebrar en la capital de España unos Juegos Olímpicos sería un negocio ruinoso, y para el grupo de escépticos sin fronteras, recomiendo que se lean con todo detalle los datos del Barómetro de Economía de la ciudad sobre el impacto económico que tendría para Madrid la organización de este evento. Basta con destacar los datos más significativos, y que ponen en entredicho el dictamen de los pesimistas y de aquellos que ven fantasmas económicos para justificar que Madrid 2020 no tiene sentido. El proyecto olímpico generaría más de 168.000 empleos a tiempo completo; un incremento de entre 1,5 y 2 millones de turistas el año de los Juegos y de un millón anual en los cinco posteriores; la construcción, la hostelería y el comercio minorista serían los grandes beneficiados en la creación de puestos de trabajo, y frente a la inversión pública pendiente, que es de 1.515 millones de euros, los Juegos generarían 9.000 millones de producción y 86.000 de empleos.

Las cifras no son inventadas. Responden a unas previsiones derivadas de estudios económicos y de comportamiento, tomando como referencia citas olímpicas anteriores. La celebración de los Juegos generaría empleo, inversiones, la subida del PIB madrileño y mayor actividad económica. Sólo se podrían plantear dudas en el caso de que Madrid tuviera que empezar de cero en las inversiones para crear las infraestructuras olímpicas, pero esto ni siquiera se discute porque, producto de las dos intentonas anteriores, Madrid ya tiene el 80% de las infraestructuras acabadas. Sólo cabe pensar que los anti-olimpiada y los agoreros, actúan por motivos espúreos, al no soportar que Madrid se convierta en villa olímpica. Pues que les den… que les den cuerda para que se vayan descolgando de sus pretensiones.

EN EL CONTENEDOR AMARILLO:

SÓLO ENVASES DE PLÁSTICO, LATAS Y BRIKS.

Recuerda: Todos los envases de plástico, latas y briks que usamos se pueden reciclar si los depositas en el contenedor amarillo. Si los mezclamos con otros residuos, echamos a perder el esfuerzo de todos.

RECICLA

Separemos *bien*. Reciclaremos *mejor*.

encomunidadreciclamosbien.es

ECOEMBES
SEPARAR PARA RECICLAR

FMM
FEDERACIÓN DE MUNICIPIOS DE MADRID

La Suma de Todos
Comunidad de Madrid

Jose María de Federico en su escaño de la Asamblea RAFA HERRERO/GENTE

30 ANIVERSARIO LA ASAMBLEA DE MADRID CUMPLE TRES DÉCADAS

José María de Federico, el diputado más antiguo, hace de guía en una visita por los pasillos del hemiciclo • Los presidentes recuerdan sus mejores momentos a su paso por la Cámara

¡Feliz cumpleaños, treintañera!

JAVIER SAN MARTÍN REYES
@Reyesmst

'La ciudad inacabada' es el nombre del mural que preside el hemiciclo y la frase que utiliza el diputado más antiguo de la Asamblea de Madrid, José María de Federico, para definir la cámara madrileña. "Este mural presenta la realidad que hay en una cámara como es la Asamblea de Madrid, nunca dejará de tener problemas y asuntos que tratar".

Este "mural" sin terminar cumple esta semana 30 años, al igual que el diputado De Federico que lleva los mismos años sentado en uno de sus escaños. GENTE ha visitado el hemiciclo y las distintas salas que componen la Cámara, acompañado del diputado más veterano y conocedor de la institución.

Otra de las personas que lleva más años en la Cámara es Rosa María Posada, que fue presidenta en la segunda legislatura y actual vicepresidenta del hemiciclo. "La segunda legislatura fue políticamente muy importante, no solo por la consolidación del ejecutivo y legislativo, sino porque, parlamentariamente hablando, hubo acontecimientos importantes que forman parte de la historia de la Cámara madrileña", explica Posada a GENTE.

"Aunque el momento principal siempre está por llegar, nuestra Asamblea es única en toda España. Ha vivido la celebración de unas segundas elecciones en una legislatura, dando paso a una nueva en menos de un año. No ha ocurrido en ninguna otra cámara", aclara Juan Van-Halen, presidente en la cuarta legislatura.

HISTORIA DE LA ASAMBLEA

La Asamblea nació el 8 de junio de 1983 en el Paraninfo de la Universidad Complutense de Madrid del Viejo Caserón de San Bernardo, donde Ramón Espinar fue elegido como primer presidente de la Asamblea. "Durante las primeras legislaturas, las sesiones empezaban a las cinco de la tarde ya que todos los diputados trabajábamos fuera de la Cámara por la mañana", explica De Federico

"Durante la tercera legislatura, la Cámara tomó la decisión de trasladarse a Vallecas donde se construiría un nuevo edificio debido al mal estado en el que se encontraba el Viejo Caserón", cuenta Pedro Díez, presidente en esa legislatura.

"Durante el cambio de sede de la Asamblea, todos los servicios funcionaron sin ningún paro, de hecho, el registro de la Asamblea no dejó ni un minuto de funcionar", comenta Juan Van-Halen.

SU PASO POR LA CÁMARA

"Lo más destacable fue la moción de censura contra Leguina"

ROSA MARÍA POSADA CHAPADO
Presidenta en la II Legislatura

"Fue importante la decisión del traslado de la Asamblea a Vallecas"

PEDRO DÍEZ OLAZABAL
Presidente en la III Legislatura

"Recuerdo con emoción la visita de Rafael Alberti a la Asamblea"

JUAN VAN-HALEN ACEDO
Presidente en la IV Legislatura

"Me quedo con el reto que me supuso presidir la Cámara legislativa"

CONCEPCIÓN DANCAUSA TREVIÑO
Pta. en la VI y VII Legislatura

Concejalía de
Asuntos Sociales

Leganés
AYUNTAMIENTO

TALLERES Y ACTIVIDADES PARA MAYORES

INSRIPCIONES
CURSO 2013/2014

ÚNICO REQUISITO:

- **Ser socio** de cualquiera de los **Centros Municipales de Mayores**

FECHAS DE INSCRIPCIÓN:

- De las 09:00 horas del día **11 de junio** a las 14:00 horas del dia **25 de junio**

PRESENTACIÓN DE SOLICITUDES:

- En los Registros Municipales de Entrada
- Área de Mayores (C/ El Charco nº 23)
- Casa del Reloj (Avda. de Gibraltar nº 1)
- Junta de Distrito de Zarzaquemada (C/ Mayorazgo nº 25)
- Junta de Distrito de la Fortuna (C/ San Amado nº 9)
- Junta de Distrito de San Nicasio (Avda. Mar Mediterráneo nº 24)
- S.A.C. móvil.

Cuidamos Leganés
Asuntos Sociales 010

Mayores

El AVE Madrid- Alicante

MADRID-ALICANTE

Casi 16.000 billetes vendidos en el primer día del AVE

S.B.

Cerca de 16.000 billetes del nuevo AVE a Alicante logró vender Renfe en el primer día de su puesta a la venta, cinco veces más que el año pasado para el tren convencional. El nuevo servicio ferroviario permitirá al madrileño viajar a la ciudad alicantina en sólo dos horas y veinte minutos. Fomento prevé reducir este tiempo en dos horas antes de cerrar el año.

El nuevo AVE contará con paradas en Cuenca, Albacete y Villena. Además, Renfe empleará trenes Alvia para explotar conexiones directas diarias desde Alicante con Santander y Gijón, y con Galicia los fines de semana.

MÁS PLAZAS

Los AVE que Renfe empleará en la nueva conexión ferroviaria de Alta Velocidad aumentarán en más del 40% la oferta de plazas que se ofrecía actualmente para este trayecto, al pasar de 4.800 hasta 6.300 diarias.

Renfe explotará esta nueva línea con trenes de Alstom S-100, de los que en un principio se emplearon en el AVE a Sevilla, y Talgo S-112, el denominado "pato".

Los partidos, a favor de analizar la elección directa de diputados

La Asamblea votará el día 20 la creación de una comisión de estudio

IRENE DÍAZ
@irene_diaza

La representatividad real de la Asamblea es una cuestión candente entre las filas de los políticos regionales. Lo demuestra la petición registrada recientemente por el Grupo Parlamentario Popular para crear una comisión de estudio en la que se aborde una posible reforma de la Ley Electoral de la Comunidad.

La reforma planteada por el PP se basa en la creación de 43 circunscripciones electorales en la región y en la puesta en marcha de un sistema de votación que permita a los ciudadanos elegir de forma directa a parte de los diputados de la Cámara. El objetivo es "acercar a representantes y electores", según explicaron. Por el momento, todos los partidos se muestran favorables a la constitución de una comisión de estudio sobre la reforma, según apuntaron fuentes populares. No obstante, su creación se votará en Pleno el próximo día 20 de junio.

NO HABRÁ MENOS DIPUTADOS

La señalada petición popular se registró tan sólo un día después de que el pleno de la Asamblea rechazara, con los votos de PSOE e IU, la propuesta del PP de reducción de los diputados regionales a la mitad. En relación a esta negativa por parte de los socialistas, el portavoz del Grupo Popular, Íñigo Henríquez de Luna, consideró que "el PSM es el partido del inmovilismo y, por eso, es incapaz de pactar la reducción del número de diputados regionales".

Por su parte, el presidente regional, Ignacio González, acusó a ambos partidos (PSOE e IU) de "ir en contra de mejorar la representatividad" y de reducir su estructura y, con ello, el gasto público.

Asamblea de Madrid

En la misma línea, la presidenta del PP de Madrid, Esperanza Aguirre, tachó a "socialistas y comunistas" de haber demostrado que no les interesa "sacrificarse lo más mínimo" por los ciudadanos. Por su lado, el Grupo Parlamentario Socialista ha registrado 20 iniciativas en la Cámara para que González se pronuncie en relación a si considera necesaria la "transparencia" en la remuneración de diputados. Estas surgen después de conocerse que algunos miembros del PP cobran retribuciones extraordinarias.

IU plantea una reforma en el Reglamento

El portavoz de IU en la Asamblea, Gregorio Gordo, ha afirmado que pedirán la creación de una comisión de estudio en el Parlamento regional para abordar la reforma del Reglamento de la Cámara. En una rueda de prensa posterior a la Junta de Portavoces, el portavoz socialista, Tomás Gómez, explicó que llevaron a la reunión del martes una propuesta de reforma del Reglamento con el fin de asegurar "el buen funcionamiento de la Asamblea y el buen orden parlamentario".

JOSE MASA SE PRONUNCIA

Noticias próximas sobre los realojos de la Cañada Real

I.D.

El alcalde de Rivas Vaciamadrid, José Masa, ha manifestado que antes del verano puede "haber alguna noticia" sobre cómo se van a producir los realojos de personas que requieran de esta medida social en la Cañada Real. "Creo que antes de verano podemos dar alguna noticia y parece que el verano va a llegar pronto", ha relatado.

Del mismo modo, ha detallado que ahora se está hablando de un consorcio entre la Comunidad, ayuntamientos, y Delegación del Gobierno que permita abordar "cómo se van a producir los realojos". Finalmente, ha asegurado que se está trabajando en un documento borrador.

ECONOMÍA

El IPC de la región sube un 0,1% en el mes de mayo

I.D.

El Índice de Precios de Consumo (IPC) de la Comunidad de Madrid ha subido un 0,1% en el mes de mayo con respecto al mes anterior y ha situado su tasa interanual en el 1,5%, dos décimas por encima de la registrada en abril.

La inflación mensual se ha debido, en gran parte, al aumento de los precios en vestido y calzado, con una tasa del 1,2% en la región. También ha tenido repercusión el grupo alimentos y bebidas no alcohólicas, con una variación mensual del 0,7% en Madrid. Destacan en este comportamiento las subidas de los precios de las frutas frescas, las legumbres, hortalizas frescas y patatas.

El número de inmigrantes cae casi un 6% en la Comunidad

I.D.

El número de inmigrantes residentes en la región ha descendido un 5,8% en lo que va de año y la cifra se sitúa en 956.383 personas, o lo que es lo mismo, a niveles de enero de 2006, según revelan los datos de un informe de la Federación Estatal de asociaciones de inmigrantes y refugiados en España (Ferine).

Este descenso del número de extranjeros en la Comunidad es reflejo de la crisis económica y del paro. De hecho, según el estudio, el 40% de los desempleados de la región son inmigrantes y, según explica Ferine, la falta de trabajo conlleva a la pérdida de documentación y, por tanto, "se está produciendo un aumento alarmante de la irregularidad administrativa".

SOLUCIONES

Para evitar el señalado aumento de irregularidades, Ferine ha solicitado al Gobierno que paralice los desahucios y que se aplique la renovación de los permisos de residencia y trabajo, independientemente del tiempo cotizado.

Jóvenes inmigrantes en Madrid

6ª edición

vacaciones para mayores de 55 años

pago en 3 meses sin intereses (1)

MEJOR PRECIO GARANTIZADO

plazas limitadas

PENSIÓN COMPLETA

COSTAS — 8 días / 7 noches
PENSIÓN COMPLETA

PUENTEDEUME - A Coruña
HOTEL SARGA SENTIRGALICIA ***

Hasta el 30 de junio 240€ Del 1 al 15 de julio 266€
Del 16 al 31 de julio y del 18 al 31 de agosto 390€
Del 1 al 17 de agosto 431€

Atenciones especiales: Mariscada de despedida para las dos personas

ALTEA - Alicante
HOTEL CAP NEGRET ***

Hasta el 20 de junio 198€ Del 21 de junio al 5 de julio 249€
Del 6 al 20 de julio 331€ Del 21 de julio al 2 de agosto 347€
Del 3 al 24 de agosto 478€

BENIDORM - Alicante
HOTEL ROSAMAR ***

Hasta el 15 de junio 261€ Del 17 al 30 de junio 268€
Del 1 al 15 de julio 347€ Del 16 al 31 de julio 432€
Del 1 al 31 de agosto 476€

EL TOYO - Almería
HOTEL & SPA CABO GATA GARDEN ****

Hasta el 30 de junio 228€ Del 1 al 14 de julio 411€
Del 15 al 31 de julio 467€

FUENGIROLA - Málaga
HOTEL LAS PALMERAS ****

Hasta el 30 de junio 289€
Del 1 de julio al 2 de agosto y del 25 al 31 de agosto 413€
Del 3 al 24 de agosto 497€

CONIL DE LA FRONTRERA - Cádiz
HOTEL CONIL PARK ****

Hasta el 20 de junio 457€ Del 21 al 30 de junio 548€
Del 1 al 11 de julio 655€

ISLANTILLA - Huelva
PUERTO ANTILLA GRAN HOTEL ****

Hasta el 13 de junio 380€ Del 14 al 21 de junio 422€
Del 22 de junio al 4 de julio 508€

CIRCUITO GALICIA RÍAS BAJAS
7 días / 6 noches

PENSIÓN COMPLETA + 5 EXCURSIONES INCLUIDAS

Excursiones incluidas: Vigo (medio día), O Grove - Isla de la Toja (medio día), Combarro - Pontevedra (medio día), Cambados - Valle de Salnés (medio día), Santiago de Compostela (día completo con almuerzo tipo pic -nic provisto por el hotel) y estancia en **hoteles 2ª / 3ª**.

Salidas: junio, julio y agosto desde 209€

CIRCUITO PUEBLOS BLANCOS
7 días / 6 noches

PENSIÓN COMPLETA + 5 EXCURSIONES INCLUIDAS

Visitando: Vejer y Conil, Puerto de Santa María, Jerez de la Frontera, Cadiz, Pueblos Blancos: Arcos de la Frontera, El Bosque, Grazalema y Ubrique y estancia en **hoteles 4***.

Salidas: junio, julio y agosto desde 304€

SALUD Y BELLEZA - 6 días / 5 noches
PENSIÓN COMPLETA

CANTABRIA - Puente Viesgo
GRAN HOTEL BALNEARIO DE PUENTE VIESGO ****

Hasta el 27 de julio y del 18 de agosto al 30 de septiembre 398€ Noche extra: 80 €

Incluye: 2 accesos al Templo del Agua. Día de entrada obligatorio en domingo.

ZARAGOZA - Alhama de Aragón
BALNEARIO TERMAS PALLARES HOTEL PARQUE ***

Hasta el 30 de septiembre 311€

Incluye: acceso libre al lago termal, al fitness center, a las pistas de padel y tenis.

HOTEL TERMAS ****

Hasta el 30 de septiembre 402€

Incluye: 4 cascadas naturales, 4 Aquathermas y acceso libre al lago termal, al fitness center, a las pistas de padel y tenis

ALICANTE - Playa de San Juan
HUSA ALICANTE WELLNESS & GOLF ****

Hasta el 30 de junio y del 1 al 30 de septiembre 246 € Noche extra: 49 €
Del 1 de julio al 31 de agosto 346 € Noche extra: 69 €

Incluyen: 1 acceso diario a piscina interior, sauna, baño de vapor y sala fitness

CÁCERES - Valdastillas
HOTEL BALNEARIO VALLE DEL JERTE ****

Hasta el 30 de septiembre 263 € Noche extra: 53 € PROGRAMA TERMAL INCLUIDO

Incluye: 5 accesos a la piscina termal, 5 vaporarium y 5 duchas tipo 3 columnas

ISLAS - 8 días / 7 noches
PENSIÓN COMPLETA

GRAN CANARIA - Playa del Inglés
HOTEL IFA BUENAVENTURA ***

Junio, julio y agosto desde 550€ TODO INCLUIDO

TENERIFE - Puerto de la Cruz
HOTEL BEATRIZ ATLANTIS & SPA ****

Junio, julio y agosto desde 625€

MALLORCA - Playa de Palma
HOTEL CRISTÓBAL COLÓN ****

Junio, julio y agosto desde 510€

Incluyen: avión línea en clase turista (salida desde Madrid), tasas aéreas y traslados. Consulta precios para salidas desde otras ciudades.

MADEIRA - 8 días / 7 noches
MEDIA PENSIÓN - VUELO DIRECTO SALIDA DESDE MADRID

HOTEL DORISOL FLORASOL ***

Hasta el 7 de septiembre desde 581€

Incluye: avión en clase turista (salidas desde Madrid los lunes y sábados), tasas y traslados.

JORDANIA LEGENDARIA
7 días / 6 noches

MEDIA PENSIÓN (bebidas no incluidas)

Itinerario: Amman + Petra.
Salidas domingos hasta 27 de octubre.

Junio, julio y agosto 960€*

Incluye: vuelos en clase turista (salida desde Madrid), tasas aéreas, estancia en **hoteles 3***, traslados y visitas . (*) Suplemento por persona por tarifa aérea del 07/7 al 11/8: 60 € por persona

CRUCERO POR CAPITALES BÁLTICAS
8 días / 7 noches

BUQUE EMPRESS (Pullmantur)

REGIMEN TODO INCLUIDO
VUELOS (desde Madrid y Barcelona) Y TRASLADOS INCLUIDOS

Itinerario: Tallín - San Petersburgo (2 días) - Helsinki - Nynäshamn (Estocolmo) - Warnemünde (Berlín) - Malmö (Suecia)

Salidas: 10 y 31* de Agosto; 7 de Septiembre

Cabina interior desde 699€ Cabina exteriordesde 799€

Tasas de embarque (204€ por persona) y cuota de servicio (72€ por persona) no incluidos.(*) Se realiza el itinerario en sentido inverso

CON LA GARANTÍA Y CONFIANZA DE

VIAJES El Corte Inglés

www.viajeselcorteingles.es

902 400 454

Precios por persona y estancia en habitación doble (excepto indicado) cabina doble y régimen indicado, válidos para determinadas fechas en alguno de los meses indicados. Consulta condiciones de la promoción en el Folleto Vacaciones para Mayores de 55. Plazas limitadas. Gastos de gestión no incluidos por reserva (Nacional: 6€ e Internacional: 9€). (1) Intereses subvencionados por Viajes El Corte Inglés S.A. Financiación sujeta a la aprobación de Financiera El Corte Inglés, E.F.C., S.A. Recibo mínimo 30€. Gastos de gestión financiados, en función del importe de la venta desde 2€ hasta un máximo de 12€. Ejemplos de financiación de comprar: Importe: 150€, aplazamiento a 3 meses sin intereses, TIN 0%, TAE 12,64%. gastos de gestión: 2€, importe total aplazado: 152€ Importe: 1.500€, aplazamiento a 3 meses sin intereses, TIN 0%, TAE 4,90%, gastos de gestión: 12€, importe total aplazado: 1.512€.

Menús a domicilio por 3 euros para mayores solos y con pocos ingresos

El servicio de catering incluye dos platos, postre y lácteos

DEPENDENCIA

GENTE
leganes@genteenmadrid.com

Los mayores que vivan solos y con bajos ingresos podrán recibir en sus casas un menú diario de dos platos por 3 euros gracias al nuevo servicio de catering a domicilio puesto en marcha por el Ayuntamiento de Leganés, a través de la Concejalía de Asuntos Sociales, en colaboración con la Fundación Juan Muñoz.

El nuevo servicio, que se implanta por primera vez en la ciudad, tiene como objetivo ayudar a las personas dependientes de avanzada edad que viven solas y con recursos limitados. Las personas mayores que soliciten beneficiarse de este programa recibirán diariamente en sus domicilios un menú equilibrado, adaptado a sus condiciones de salud y por el que tendrán que abonar únicamente tres euros, ya que parte de los costes del mismo son subvencionados por la Fundación Juan Muñoz.

Servicio de comida a domicilio del municipio de Madrid

COMIENZA ESTOS DÍAS

La Concejalía de Asuntos Sociales comenzará en estos días a distribuir la información necesaria para poder solicitar este servicio de modo inmediato a través de los Servicios Sociales Municipales. Los beneficiarios tendrán que cumplir obligatoriamente los requisitos de ser residentes en Leganés, mayores de 65 años, encontrarse en situación de dependencia y disponer de bajos ingresos económicos.

Los mayores recibirán en sus casas no sólo el menú, formado por dos platos, postre y lácteos, en lo que se constituye como una dieta equilibrada adaptada a las condiciones de salud y necesidades nutricionales del mayor, sino que también se les proporcionará información para una cena fácil de elaborar y complementaria al menú que se le entrega a domicilio.

Para llevar a cabo estas tareas el Ayuntamiento cuenta con la asistencia de los técnicos del área de Servicios Sociales y la Familia, así como con el apoyo de un grupo de voluntarios de la Fundación Juan Muñoz, que participarán en el proyecto en caso de necesidades sencillas como, por ejemplo, ayudar al mayor a familiarizarse con el manejo del microondas.

Todos los mayores dependientes que formen parte de este programa recibirán un seguimiento y valoración desde los servicios sociales municipales, que incluye visitas periódicas al domicilio de estos dependientes con el fin de comprobar periódicamente y de forma individual su evolución y necesidades.

Reparten alimentos no perecederos

El Ayuntamiento establece nuevas ayudas de 'Asistencia a mayores' con la distribución mensual de alimentos no perecederos. El programa se dirige a personas o unidades familiares en las que convivan mayores de 60 años con escasos recursos económicos. Las solicitudes para poder beneficiarse del mismo han de dirigirse a través de los Servicios Sociales Municipales. Las ayudas consistirán en paquetes de diferentes alimentos no perecederos.

Los beneficiarios recibirán, además de la comida, ideas para una cena fácil y sana

La oposición pide investigar un contrato

AYUNTAMIENTO

GENTE
Cuando parecía que las aguas habían vuelto a su cauce, PSOE y ULEG vuelven a la carga y reclaman la investigación de un contrato público que consideran "opaco". Ambos partidos presentaron este jueves por registro "la petición de celebración de un pleno extraordinario urgente que apruebe la puesta en marcha de una comisión de investigación que aclare lo que está pasando en la Delegación de Obras y Mantenimiento".

Según explicaron, la concejal Beatriz Tejero "está poniendo todo tipo de trabas y está procediendo de la manera más opaca en múltiples actuaciones, como, en particular, en lo relacionado con la prestación del servicio de mantenimiento de la vía pública, donde se niega absolutamente a informar de qué empresa está encargándose de ello".

EXPEDIENTE SIN FINALIZAR

La concejala, por su parte, negó a GENTE que el Consistorio esté actuando con falta de trasparencia y explicó que se trata de un contrato de emergencia "y los trámites son completamente diferentes". Tejero indicó que el expediente no está todavía finalizado, para lo que cuentan con un mes, y que éste tiene todavía que ser aprobado por Junta de Gobierno, lo que presumiblemente sucederá esta semana. "Una vez se finalice se remitirá a los partidos", concluyó.

Despacho López Navarro
ABOGADOS
CIVIL - PENAL - FAMILIA
- Divorcio - Herencia - Arrendamiento...
PRIMERA CITA GRATUITA
C/ Ríos Rosas 44A, 5º Madrid
91 536 37 26 - 607 998 759

COPE COMUNIDAD
101.0 FM
Estar informado
MÓSTOLES
FUENLABRADA
GETAFE LEGANÉS
PARLA ALCORCÓN

EMSULE
Leganés
EMSULE
CON LAS
ASOCIACIONES
DE LEGANÉS
LOCALES
COMERCIALES
EN RÉGIMEN
DE ALQUILER
desde
1
€/m²
PARA
ENTIDADES
SIN ÁNIMO
DE LUCRO
DE LEGANÉS
Escanea
este código ahora
y accede ya a toda
la información
Infórmate de las condiciones en: 91 689 68 70 ó en www.emsule.net

El Ayuntamiento prestará apoyo psicológico a los desahuciados

La Ventanilla dará una cita en la semana siguiente a la consulta jurídica

VIVIENDA

GENTE / E. P.
leganes@genteenmadrid.com

El Ayuntamiento prestará "apoyo psicológico" a los afectados por situaciones de desahucios que acudan a la Ventanilla de Información y Asesoramiento jurídico social a problemas de vivienda.

En este sentido, fuentes de la Concejalía de Asuntos Sociales explicaron que el departamento jurídico ha detectado "necesidades por parte de los ciudadanos referidas a la autoestima" y han informado de que, tras la consulta jurídica, se citará a los afectados "en un tiempo inferior a una semana" con un psicólogo de la delegación.

La Ventanilla, que se creó en octubre 2011 a instancias de la Comisión Especial Mixta formada por representantes de los cuatro grupos políticos, técnicos municipales, asociaciones de vecinos y consumidores, ha informado de que el primer motivo de las consultas está relacionado con "problemática de vivienda habitual adquirida mediante contrato de compra-venta y pago aplazado con préstamo hipotecario".

Las mismas fuentes han precisado que destacan también los casos en que esta compra-venta se realizó con el aval añadido de otra vivienda ya abonada, propiedad de padres o familiares.

Los alquileres han sido motivo también de consultas, en concreto por la "dificultad para hacer frente al mismo o directamente procedimientos judiciales de desahucio por falta de pago del alquiler".

La ventanilla, cuya apertura fue aprobada de manera unánime por el Pleno del Ayuntamiento, pretende buscar alternativas a los desahucios por motivos económicos y dar soluciones para el realojo de las familias afectadas por esta situación.

Cinco situaciones de las familias

Los situaciones más habituales que trata son deudas de entre dos y cuatro cuotas hipotecarias, cuya solución pasa por una ayuda social; la negociación con las entidades financieras ante el retraso de los pagos; la presentación del procedimiento hipotecario por parte de la entidad crediticia; familias que ya tienen señalado el día para la subasta de la vivienda; y la apelación al procedimiento de Ejecución de Títulos Judiciales.

Una de las protestas por el cierre de los colegios

COLEGIOS RECUERDAN LA URGENCIA DE LA SITUACIÓN

Familias de Verbena y Valle Inclán reclaman por daños morales

EDUCACIÓN

E. P.

Decenas de familias con niños escolarizados este curso en los colegios Verbena y Valle Inclán han presentado ante la Dirección del Área Territorial Sur de la Consejería de Educación "reclamaciones individuales por los daños morales y materiales" que supondrá el cierre de ambos centros el próximo curso lectivo.

Según las Asociaciones de Madres y Padres de Alumnos, las reclamaciones se han formalizado al no respetarse la "libertad de elección de las familias", así como por la interrupción "del ciclo formativo de los niños", a los que se les obligará "a cambiar de enfoque pedagógico y de entorno escolar, en unas edades especialmente sensibles". Las mismas fuentes han precisado que estas reclamaciones piden a la consejería que asuma los posibles gastos que tendrían las familias si finalmente cierran los dos colegios y éstas se viesen obligadas a que los padres tengan que "cambiar la jornada laboral" o contratar a personal para recoger a sus hijos.

Las AMPAS han considerado que la "decisión del cierre se adopta de forma unilateral" y que contraviene "todo lo establecido en el Decreto que la propia Consejería publicó sobre la libertad de elección de centro".

Además, los padres han solicitado al alcalde, Jesús Gómez, que, tal y como se aprobó en una moción conjunta en el último Pleno, gestione "ante la Consejería la apertura inmediata" de un proceso de matriculación. Las AMPAS recordaron la urgencia del asunto ya que las familias tendrán que formalizar su matrícula en otros centros.

RUTA DE LA SEDA

Un viaje de dos meses en moto a Samarcanda

Dos meses después de su salida de Leganés en moto, la expedición Ruta a Samarcanda alcanza su objetivo. Miquel Silvestre entró el 4 de junio en la mítica ciudad que fuera gran posta urbana en la Ruta de la Seda. Tras realizar un viaje lleno de dificultades y riesgos a través de Europa, Los Balcanes, Asia Menor y Asia Central, ha rendido un homenaje al primer español que la visitara en 1403: Rui González de Clavijo.

Cinco meses sin trabajar pagados

Vuelven al trabajo los 38 empleados municipales interinos cesados a final de año • El Ayuntamiento ahora les pagará las nóminas que deberían haber percibido desde el 1 de enero

AYUNTAMIENTO

LILIANA PELLICER
@lilianapellicer

Los 38 trabajadores interinos despedidos a final de año ya se han reincorporado a sus puestos, después de que el Gobierno municipal firmase la anulación del decreto de su cese. La readmisión se produce después de que el Pleno aprobase recientemente una modificación presupuestaria de 10,1 millones de euros, condición que estableció el alcalde, Jesús Gómez, para poder habilitar la partida de más de 1 millón de euros que suponen al Ayuntamiento estas nóminas.

Los empleados recibirán ahora en varios plazos el pago de las cinco nóminas que dejaron de percibir durante su cese, "lo que, sumado a los costes sociales y la probable multa de la Seguridad Social, supone un gasto de medio millón de euros para el Ayuntamiento", explicó Mª Jesús Hidalgo, secretaria general de UGT en el Consistorio, quien aseguró que los empleados han decidido no pedir unos intereses de demora a los que podrían tener derecho.

"Regresar ha sido un momento de euforia, pero también de dudas. No sabes, por ejemplo, cómo te van a recibir o si te van a denunciar", relató un trabajador readmitido. De hecho, a pesar de que aseguran haber tenido un buen recibimiento de sus compañeros, los interinos temen cambios de puestos de trabajo o de horarios, según añadió Hidalgo.

Atrás quedan ya cinco meses de protestas en medio de un contexto político complejo que instrumentalizó su situación.

"Cuando me enteré de los despidos pensé que era una inocentada y, después, no me lo podía creer. No nos lo esperábamos", recordó un interino, que definió su estado a través de los meses como "shock, rabia, indignación, incomprensión y cabreo". "Comienzas a pensar en cómo pagarás la hipoteca o alimentarás a tus hijos. No duermes y el estado de ansiedad es continuado. Ves situaciones de compañeros realmente dramáticas", añadió.

EN BREVE

JUSTICIA

Anulan la designación de un escolta de Gómez

El TSJM ha anulado la designación de un tercer agente conductor (escolta) para Alcaldía por libre designación al suponer una "modificación sustancial" de la Relación de Puestos de Trabajo que debía haberse negociado con los sindicatos.

MEDIO AMBIENTE

Leganés consigue la Bandera Verde de FUCI

Leganés ha sido premiada este miércoles por FUCI con una 'Bandera verde' de cinco estrellas en reconocimiento por su compromiso con la sostenibilidad y su buena gestión medioambiental.

EDUCACIÓN

Jóvenes reflexionan sobre diversidad

Las jornadas 'Un paso más en la convivencia', organizadas por el IES José de Churriguera, permitieron a jóvenes de la ESO y Bachillerato abordar la igualdad de género, la discapacidad, la inclusión social y las relaciones interculturales.

EDUCACIÓN

Dos galas cierran el programa de mayores

Dos galas teatrales pusieron el punto final a las Jornadas Culturales que cierran el curso de Educación para Adultos. En ambos eventos hubo música, baile, teatro, poesía, folklore y humor.

LA MAYOR LIQUIDACIÓN DE MUEBLES EN MADRID

VENTA ESPECIAL A PRECIOS DE BAJO COSTE

3€ ALMOHADAS

69€ COLCHONES HR

99€ COLCHONES

99€ BUTACAS

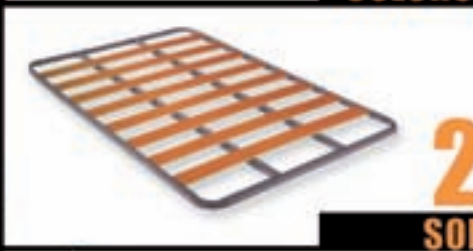
25€ SOMIERES

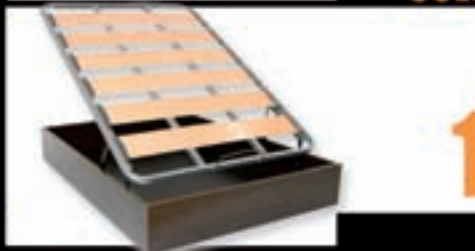
199€ CANAPÉ

59€ ARMARIOS

199€ MUEBLE SALÓN

45€ SILLA DE SALÓN

19€ ZAPATEROS

97€ DORMITORIO

DECORACION TODO AL 50% DESCUENTO

¡TODO ENTREGA EN EL ACTO!

[FLAT PACK] GRANDES ALMACENES DEL MUEBLE

Descuento mínimo del 20% hasta 70%

[FLAT PACK]

MADRID_C/ ROMA Nº7 PARQUE COMERCIAL OESTE ALCORCÓN. [Trasera Centro de Oportunidades del Corte Inglés].

Metro Sur: Parada Parque Oeste. ☎ 91 498 3115.

Puedes realizar otras compras a traves de nuestra web: www.flatpack.es. Atención al cliente: 902 116 505

“El extrarradio tiene más que contar”

‘La carretera de los perros atropellados’ **es el último libro de Pilar Gómez,** escritora y periodista **madrileña** • Los **municipios del sur** son los protagonistas de sus historias

IRENE DÍAZ
@irene_diaza

Pilar Gómez explica a GENTE las claves de su último libro frente a la biblioteca ‘Eugenio Trías’

‘La Gran Vía es Nueva York’ de Raúl Gerra Garrido o ‘La Colmena’ de Camilo José Cela son novelas ambientadas en Madrid, la emblemática capital que ha inspirado a lo largo del tiempo a tantos genios de la literatura.

Frente a ese señalado protagonismo de la ciudad, parece que el extrarradio no tiene cabida en los libros. Sin embargo, Pilar Gómez Rodríguez, autora de ‘La carretera de los perros atropellados’, de ediciones Xorki, está dispuesta a vencer esa idea preconcebida. “También en Leganés, Getafe, Fuenlabrada, Móstoles... a pesar de los nombres, gracias a sus habitantes, existen, pueden existir, la literatura y el verso”, asegura la autora en el prólogo de la mencionada publicación.

Se trata de una novela de cuentos y leyendas ambientada en los pueblos del sur de Madrid. Concretamente, es un libro de relatos cortos y microrelatos. El bar de un hotel de un polígono industrial de Getafe, o las ficticias discotecas Choko de Fuenla y Lolos de Humanes son algunos de sus escenarios protagonistas. También cabe mencionar que durante la lectura del libro destaca un animal: el perro. El título de esta colección de relatos no es casual y los cánidos juegan un papel muy importante en las historias. Son el hilo conductor de la publicación.

Al ser preguntada por cual fue la razón que le impulsó a escribir sobre estos contextos explicó a GENTE que se dio cuenta de que las historias del extrarradio también podían ser material literario. “Después de un par de historias de polígonos, de discotecas de extrarradio y de cosas un poco arrabaleras vi que había ‘chicha’ para seguir y darse un paseo por los pueblos del sur de Madrid”, subrayó Gómez.

‘Los Medel tienen un plan’

‘Los Medel tienen un plan’ es uno de los relatos que conforman ‘La carretera de los perros atropellados’. A continuación se expone un extracto del texto: “Samuel había llegado un día mientras Raúl y David plantaban fresnos en Polvoranca, un enorme parque, y casi bosque, que crece al sur de Madrid, entre los municipios de Leganés, Alcorcón, Fuenlabrada y Móstoles. El animal se había acercado renqueando, con su pata delantera izquierda flexionada...”

SOBRE LA AUTORA

Pilar Gómez es madrileña y se dedica profesionalmente a la escritura, de hecho, ‘La carretera de los perros atropellados’ es su tercer libro. También es periodista: “decidí que me gustaría escribir de una forma profesional y por eso estudié la carrera de Periodismo”, explicó momentos antes de participar en una charla - debate sobre creación literaria en la biblioteca pública municipal ‘Eugenio Trías’. Su exposición concluyó así: “le pregunté a mi hija que por qué le gustaban tanto los cuentos, y después de no hacerme caso durante algún tiempo me contestó: porque ahí está la madrastra”.

Como se observa, en los cuentos y en la literatura en general están la madrastra, los perros, China, Madrid y Leganés, pues los habitantes de este pueblo también tienen derecho a dejar su huella en la Historia. Gómez Rodríguez lo ha dejado muy claro: “Creo que el extrarradio tiene mucho futuro en la literatura, la ciudad es cómo si estuviera desgastada. El extrarradio tiene ahora quizá más que contar”, concluyó.

PARQUE DE LA CHOPERA

Llega a Leganés el III Campeonato de BMX ‘La Monstruo’

I.D.

El próximo 15 de junio tendrá lugar, en el Skate Park del Parque de ‘La Chopera’, el III Campeonato de BMX ‘La Monstruo’.

El evento comenzará a partir de las 16 horas. Los interesados en participar pueden inscribirse ese mismo día a partir de las 12 horas. En el caso de los menores, deben presentar -junto con la inscripción- la autorización paterna que se puede descargar de la página www.leganes.org/dejovenes.

Este año se incluye una nueva gymkhana de habilidad que pondrá a prueba todas las capacidades de los participantes.

ACTIVIDADES

La cultura se convierte en ocio este fin de semana

I.D.

La agenda de los vecinos del municipio está completa este fin de semana con actividades culturales. En concreto, este viernes (14 de junio) tienen una cita con la improvisación, pues los alumnos de la escuela de interpretación Francisco Cenamor desarrollarán una historia en la que el público propondrá el título y la trama. El lugar será ‘La Libre de barrio’.

Por otra parte, el sábado 15 en el mismo lugar, podrán realizar un ‘Viaje por los bailes folklóricos árabes’, de la mano de Saray. El domingo 16 concluirá con una cata de vinos en el mismo sitio.

Adriana Abenia

La divertida reportera **acaba de publicar su primera novela, 'Lo que moja la lluvia',** y compagina la promoción con dos programas en **laSexta y en la televisión de Aragón**

"Esperanza Aguirre y Letizia se portaron fenomenal conmigo en Sálvame"

MAMEN CRESPO COLLADA
@mamencrespo

Se cuela cada tarde en nuestras casas a través de laSexta, pero ya la conocíamos por 'Sálvame', donde consiguió las sonrisas de la princesa Letizia y de Esperanza Aguirre, y por 'Sálvame Deluxe', programa en el que sedujo a todos los internautas por su cercanía y simpatía. Ahora se ha atrevido a escribir un libro 'Lo que moja la lluvia' (Ed. Espasa) y no descarta hacer cine. Eso sí, no sabe cuándo porque no le gusta organizar el futuro. Tiempo al tiempo.

Acabas de publicar tu primera novela, ¿cómo surge que te pongas a escribir?

La novela comencé a escribirla antes de que Espasa me propusiera publicarla. Siempre me ha encantado escribir, desde chiquitina. Lo que pasa es que se pusieron en contacto conmigo y, como me gustan los retos, tiré para adelante.

¿Qué nos vamos a encontrar en esta novela?

Es una novela muy emocional y es cierto que la gente coincide en preguntarme cómo una persona que a priori es tan optimista y tan alegre como yo, ha podido escribir algo tan oscuro. Y creo que es porque al final todos tenemos algo que no mostramos en nuestro papel delante de la cámara y a mí me apetecía mostrarlo.

¿Cómo surgió el argumento?

Fue una noche, es que esto es muy fuerte, estoy esperando que para la segunda me pase lo mismo (risas). No podía dormir, estaba completamente desvelada, sudando, totalmente febril y de repente surgió lo que podía ser el comienzo de una historia y no me dormí hasta que la finalicé mentalmente. Y supe cómo se iba a desarrollar y comencé a escribirla en ese preciso momento.

Estás compartiendo la promoción del libro con tu participación en 'Así nos va', en laSexta, ¿qué prefieres escribir, la tele,...?

Lo quiero todo. No quiero elegir (risas). Soy una persona bastante ambiciosa. Soy bastante polifacética y no me gustaría encasillarme. Haré lo que surja y si me presentan una propuesta de cine (risas), pues también.

De Telecinco a laSexta, ¿contenta con el cambio?

En Telecinco me trataron fenomenal, es diferente únicamente. Ahora estoy compitiendo con Sálvame y se me hace raro. De vez en cuando mando mensajes a mis compañeros y les digo ¡Hey que ahora vamos nosotros!, pero de lo que tenía ganas, sin duda alguna, es de seguir aprendiendo con los más grandes. Y con Flo me apetecía enormemente currar. Es estupendo y un gran profesional.

> "Trabajar en Sálvame fue la oportunidad que muchos quisieran"

> "Me he aprovechado del cliché de las rubias son tontas pero no es cierto"

¿Es difícil mirar las audiencias y ser la competencia del que antes era tu programa?

Yo prefiero no mirarlas. Obviamente la continuidad de un programa depende de la gente que te ve, pero eso le toca a los de arriba. Yo quiero pasármelo bien, disfrutar del momento cuando estoy en pantalla y poco más.

¿Qué ha supuesto para tu carrera 'Sálvame'?

La oportunidad de estar trabajando en una cadena muy potente, en un programa que ve todo el mundo y una oportunidad laboral que muchos quisieran.

Ahora estás en una cadena del grupo de la cadena triste, como llaman en Telecinco a Antena 3

La cadena triste, la cadena alegre, me parece una chorrada, yo ahora estoy haciendo un programa de humor y yo estoy igual en un lado que en el otro. Este calificativo me parece que es infundado, no lo comparto.

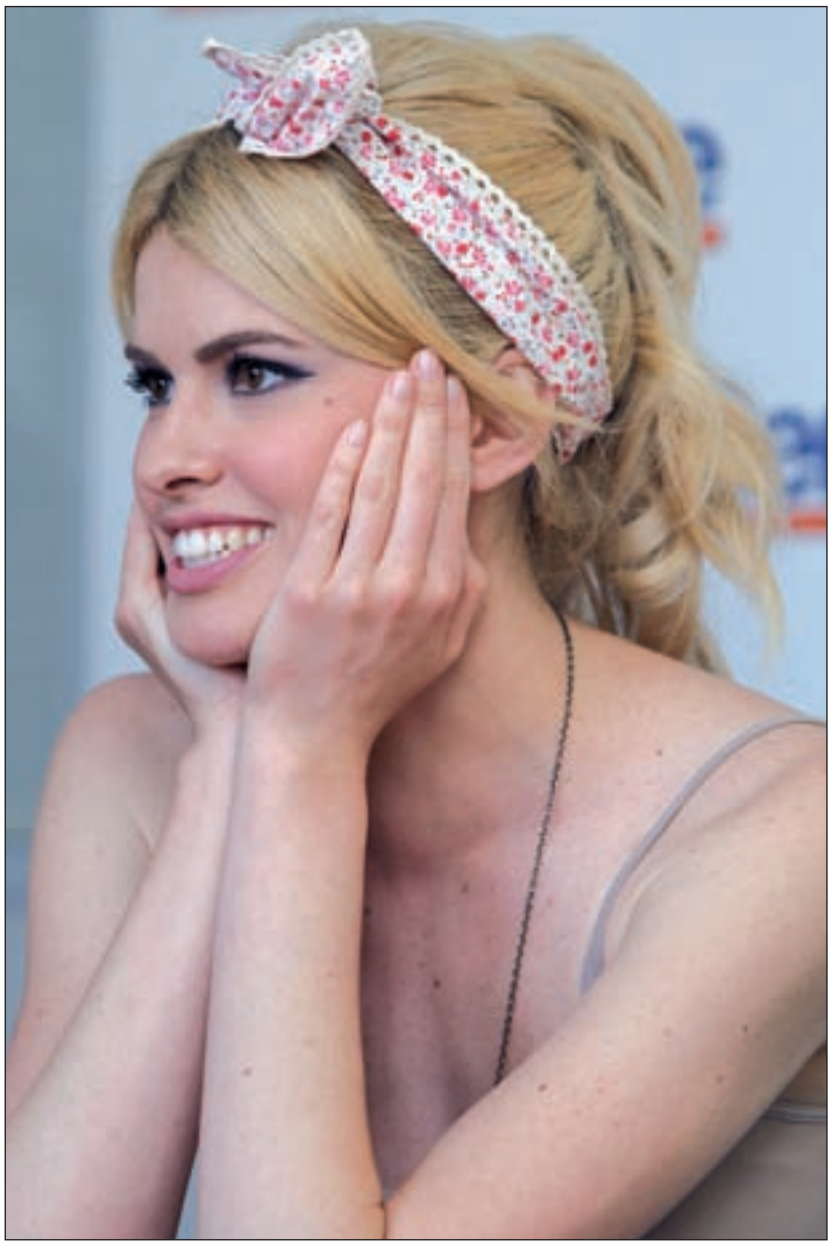

RAFA HERRERO/GENTE

Conociste a Esperanza Aguirre siendo presidenta y la seguiste continuamente al igual que a doña Letizia, ¿qué recuerdos tienes de ellas?

Se portaron fenomenal conmigo. Fueron sumamente amables las dos y entendieron que al final era un personaje que no tenía malicia, no tenía maldad y que, bueno, lo único que buscaba era declaraciones pero tampoco excesivamente jugosas, simplemente que entraran al trapo y jugaran conmigo y demás. Guardo un grato recuerdo de todo aquello.

¿Se puede decir que son dos de los personajes con los que te has cruzado que más simpáticos han sido contigo?

La verdad es que han sido muy cariñosas, y en este sentido pues fíjate les debo mucho, claro.

¿Y los más antipáticos?

Rosa Díez por ejemplo. Nunca nos dijo nada. Es una persona muy seca, es política, lo entiendo, pero también hay que salirse del marco de vez en cuando, humanizarse.

¿Qué opinas de aquellos que denominan estos programas 'telebasura'?

Yo hablaría de 'telebasura' sino lo viera nadie, pero cuando lo ve tantísima gente ¿cómo va a ser 'telebasura'? Es una manera diferente de hacer televisión y en ese sentido 'Sálvame', que creo que es lo que me estás preguntando, ha marcado un mito. El estar, que todo eso imagino que estará muy estudiado, comiendo en un plató, diciendo lo que te da la gana...

¿Cómo llevas la popularidad, salir a la calle y que la gente te conozca?

La gente es muy amable y yo creo que a todo el mundo le he tratado siempre con respeto y pienso que por eso se me devuelve lo mismo. Es bonito que la gente se acuerde de ti, a través de las redes sociales, o que te escriban cartas preciosas. Ahora con el libro me escriben contándome cosas como si fuera una gran amiga y me dan ganas de llorar. Es la parte más bonita de mi trabajo, me ilusiona.

¿Y lo más complicado de este trabajo son las críticas?

No, no. Yo pienso que eso va con cada persona, es intrínseco a trabajar en televisión. Estás expuesto a todo el mundo para lo bueno y para lo malo. Y no necesariamente tienes que gustar a todo el mundo, tampoco lo pretendo.

¿Qué opinas de esa frase tan utilizada en algunos foros que dice que 'Todas las rubias son tontas'?

Yo sé que me he aprovechado mucho de ese cliché pero porque todos los clichés me resultan graciosos y me ha venido muy bien para protegerme con una coraza a la hora de hacer ciertas cosas. Esto es una tontería. Te podría citar a tantas personas rubias que tienen unas carreras increíbles...

¿Es cuestión de envidia?

Sí, imagino que mucho de eso habrá por ahí, pero yo creo que cada uno debe de mirar a lo suyo, intentar ser mejor en lo que hace y de esta manera es como realmente triunfas. Si estas fijándote en cómo lo hace otro te amargas la vida y te conviertes en un perdedor.

La tirolina

EN CERCEDILLA

Aventura y naturaleza juntos en Amazonia

GENTE

Una opción de ocio recomendable para este verano son los parques temáticos Amazonia. Únicos en la Comunidad de Madrid, permiten al visitante vivir una auténtica aventura en plena naturaleza, entre los árboles. El parque dispone de más de cuarenta juegos, siendo el más conocido y divertido la tirolina.

Para vivirlo, no hace falta tener ningún tipo de experiencia previa ni una condición física especial, sólo ser mayor de seis años y una estatura mínima de 1,15 metros. También existen cuatro recorridos para adultos que ofrecen el mayor desafío de aventura que se puede encontrar en la región.

Los precios de la entrada al parque oscilan desde los 14 euros hasta los 21, por tres horas de actividad. También tiene descuentos si se acude en grupo. Desde la organización, recomiendan hacer una reserva previa.

En la actualidad, Aventura Amazonia tiene dos parques en Madrid: el de Cercedilla y el de Pelayos de la Presa.

Paloma San Basilio, la estrella de los Veranos de la Villa 2013

Plácido Domingo dirigirá la Orquesta de la Comunidad Valenciana

JAVIER SAN MARTÍN
@Reyesmst

Un año más, Madrid acoge los Veranos de la Villa, que en esta edición cuentan con la presencia de Plácido Domingo, que cogerá la batuta de la Orquesta de la Comunidad Valenciana para dirigir el Concierto Extraordinario del Bicentenario del Nacimiento de Verdi y Wagner, que se realizará en la Plaza Mayor el 21 de julio a las 22 horas.

Como en años anteriores, los Jardines de Sabatini recibirán gran parte de los espectáculos ofertados, destacando el concierto de Paloma San Basilio 'Hasta siempre Madrid', con el que se despedirá de su carrera musical.

La alcaldesa de Madrid, Ana Botella, acompañada por el delegado de las Artes, Pedro Corral; del presidente de MACSA, Fernando Villalonga, y del presidente del Banco Sabadell, Josep Oliu, han presentado la trigésima edición de los Veranos de la Villa, que cuentan con un gran abanico de propuestas culturales para disfrutar durante los meses de julio, agosto y principios de septiembre.

"Esta edición cuenta con todos los géneros para que los madrileños y los que nos quieran visitar disfruten de toda la programación", ha destacado Botella que, además, ha explicado que estos conciertos son demandados por miles de turistas.

Además, en esta edición destaca el convenio que el Ayuntamiento ha firmado con el presidente del Banco Sabadell, Josep Oliu, que financiará gran parte del presupuesto en los dos próximos años. "Banco Sabadell apuesta por la ciudad de Madrid y sus proyectos. Es uno de los grandes retos a conseguir", ha asegurado Oliu.

Ana Botella en la presentación de los Veranos de la Villa

Menos presupuesto, más espectáculos

Este año, el Ayuntamiento de Madrid ha apostado por reducir un 30% del presupuesto de los Veranos de la Villa, costando la edición actual 770.000 €. Sin embargo, las actuaciones en esta edición han aumentado y también los espacios donde se desarrollan. "Nos hemos ajustado a un riguroso presupuesto, pero nuestro compromiso es buscar convenios público-privados para que todos los madrileños disfruten de una cultura de prestigio y calidad", ha asegurado Ana Botella.

Además, en el Teatro Circo Price habrá actuaciones de flamenco, entre las que destacan Diego El Cigala, Soleá Morente, y otras actuaciones como Diana Krall y Devendra Banhart.

JAZZ Y BOLEROS

Los Veranos de la Villa 2013 también ofrecen distintas propuestas musicales. La mayoría de los gustos musicales se presentarán en el espacio Conde Duque, donde la Banda Sinfónica Municipal de Madrid deleitará a los espectadores con un concierto de aniversario del hermanamiento Madrid - Berlín y jazz con Pedro Iturralde.

SE MUDA A MATADERO

El Festival Fringe renueva con más de 20 escenarios diferentes

GENTE

Tras el arrollador éxito en su primera edición, el festival alternativo de artes escénicas y música Fringe renueva y se muda a Matadero, con hasta 26 escenarios diferentes.

El equipo Fringe ha localizado una serie de espacios diferentes que se han puesto a disposición de los artistas, entre los que se incluyen desde escenarios habituales, como las Naves del Español, hasta sitios cerrados al público normalmente pero dedicados a las artes escénicas, como salas de ensayo, y otros destinados a almacén o respiradero, pasando por La Cineteca, La Cantina, un callejón, el Tejado o un WC.

En la rueda de prensa celebrada en el Café Teatro de Las Naves del Español la pasada semana, el director de Artes Escénicas del Ayuntamiento de Madrid, Natalio Grueso, explicó que la buena acogida de su primera edición ha llevado a los organizadores a dar un paso más y proponer este año un concepto "más arriesgado, original y llamativo", de ahí su traslado a Matadero, el comienzo de "una historia de amor que se veía venir" entre el Fringe y el centro de creación contemporánea.

Con una programación "alternativa, vanguardista, innovadora" y con "un mínimo común denominador", la excelencia, el festival se desarrollará del 5 al 27 de julio. La inauguración correrá a cargo del grupo catalán Manel, que dará un concierto inaugural en el escenario principal de las Naves del Español el próximo 6 de julio.

CON EL **CORAZÓN** EN LA MANO

La princesa de Suecia

MAGDALENA DE SUECIA

Da el 'sí quiero' ante 400 invitados

Magdalena de Suecia y Chris O'Neill ya son marido y mujer. La hija menor de los reyes y el 'broker' de bolsa se dieron el 'sí quiero' ante nada menos que cuatrocientos invitados. Una emotiva ceremonia que tuvo lugar en la Capilla del Palacio Real de Estocolmo.

RAQUEL SÁNCHEZ SILVA

Todos se vuelcan con la presentadora

Todo el mundo de la televisión ha volcado su cariño hacia la presentadora Raquel Sánchez Silva, tras el fallecimiento repentino de su marido, Mario Biondo. Rostros de compañeros como el de Eva González, Cristian Gálvez, Ana Milán le dieron su último adiós en el tanatorio de Tres Cantos.

La actriz americana

ASHLEY BENSON

Candidata a Anastasia Steele

Muchas son las especulaciones que se barajan en torno a los dos actores que pondrán cara a Anastasia Steel y el posesivo Christian Grey. El último en sumarse a esta lista es el de la actriz americana, Ashley Benson ('Pretty little liars'), que suena con fuerza.

Carmen Bazán

La madre del torero Jesulín de Ubrique presenta su **primer libro** donde relata algunos de los acontecimientos **más traumáticos** de su vida como fue su separación

"Si las infidelidades de mi marido hubieran sido ocultas no me hubiera separado"

CRISTINA RODRIGO
@crisrodrigo83

'Una nueva vida es posible'. Éste es el título revelador del libro que ha publicado Carmen Bazán, donde la popular madre del torero Jesulín de Ubrique se rasga las vestiduras para hablar de algunos de los acontecimientos más importantes y a la vez dolorosos que han marcado su vida. "Hago un repaso desde que nací, la familia de donde vengo, de dónde he salido, quién era yo antes, cómo conocí a mi marido, lo mal que después lo pasé con la separación...", comentó Carmen a GENTE. Y es que sin duda uno de los momento más difíciles de su existencia fue cuando tuvo que poner tierra de por medio con el hombre con el que convivió desde sus 17 años, por la publicación de las infidelidades de éste. "Yo sabía que mi marido me era infiel pero cuando se hizo público me supo muy mal. No es igual comértelo tú sola que comértelo con toda la gente. Fue el clavo más gordo que pasé. El ser una persona conocida... si hubiera sido todo más oculto hubiera aguantado y no me hubiera separado, pero fue traumática por el hecho de ser famoso. A mí me ha costado más superarlo", relata Carmen Bazán. De hecho, la madre de Jesulín reconoce que después de aquello se le quitaron las ganas de vivir y se sumió en depresión. "Me daba igual todo. Solo quería estar en mi casa y no quería saber nada ni preocuparme por nada. No tenía aliciente en mi vida", explica a GENTE.

Una dura etapa, que también está atravesando, aunque por motivos distintos, Belén Esteban, la madre de su nieta Andrea, a la que Carmen desea que le vaya bien. "Hará dos meses que no hablo con Belén, porque no quiero molestar. Pero he hablado con su madre. Le deseo lo mejor, que siga para adelante y si me necesita aquí estoy yo y seguiré estando. Aquí está la abuela de su hija", confiesa Bazán, a quien se le ilumina la mirada al hablar de su nieta Andrea. "Estando en el programa he ido una vez a ver a mi Andrea. De mis nietos es a la que veo menos. No he ido más porque cuando vengo a Sálvame voy y vengo en el día. Me gustaría verla porque sé que tengo las puertas abiertas. A mí nunca me lo ha negado Belén. Siempre la tengo en mente", dice.

RAFA HERRERO/GENTE

SUS HIJOS

Adoración es también lo que siente Carmen por sus hijos. "Jesús sigue en su campo, con sus niños, su mujer sigue estudiando... Carmen está en su trabajo, el mayor lo tengo fuera, Víctor y Beatriz están muy bien también", explica. Ante la posibilidad de una boda de su hijo Víctor, que lleva con su pareja 6 años, Carmen, mujer discreta, no quiere desvelar una posible exclusiva, pero asegura que "ya están animados. Si por mi fuera los casaba mañana. No descartan que pueda ser este año o a final de año o a primeros del otro". Unos hijos, que según relata la protagonista, la han apoyado en todas las decisiones importantes de su vida como la separación, la escritura de este libro o su colaboración en el programa televisivo Sálvame donde la andaluza se ha enfrentado al reto de perder 15 kilos.

Hoy, Carmen Bazán se presenta como una mujer nueva y renovada, que ha dejado atrás todos los problemas y tristezas. "He salido del túnel y me he convertido en una persona distinta, con ganas de vivir, he perdido el miedo. Me ha enseñado la vida que hay que seguir para delante, que la vida es muy bonita". "Quiero decirle a todas las mujeres que estén pasando por malos momentos que hay mucha fórmulas para seguir para delante", afirma la andaluza. Y es que "una vida nueva es posible".

MÚSICA Es la banda del actor Jared Leto

30 seconds to Mars visitará Madrid el próximo otoño

S.B.

La banda capitaneada por el actor Jared Leto ('Réquiem por un sueño'), 30 seconds to Mars, visitará España el próximo otoño. Así lo anunció el grupo en su Facebook el pasado lunes.

En concreto, actuarán en el Palacio de Vistalegre de Madrid el 30 de octubre y al día siguiente ofrecerán un concierto en el Palau Olimpic de la ciudad condal.

Durante su estancia en nuestro país, la banda estadounidense aprovechará para presentar al público español los temas de su último trabajo discográfico 'Love Lust Faith + Dreams'.

Jared Leto ha descrito este trabajo como "una ruptura dramática con el pasado, más orquestal, narrativo e interactivo" que los álbumes anteriores.

La banda alcanzó la fama en 2005 con 'A beautiful lie' con temas como 'Attack', 'The Kill' o 'From yesterday'.

30 seconds to Mars

Publicidad

Participaciones preferentes. Entidad condenada por los Tribunales a devolver 150.000 euros a un matrimonio madrileño y 103.500 euros a un matrimonio cántabro.

Las reclamaciones judiciales fueron llevadas por el *despacho de abogados Arriaga Asociados*

Recientemente se han dictados por dos juzgados de Madrid dos sentencias a favor de dos matrimonios por el que Bankia fue condenada a devolver 150.000 € y 103.500 €, y en ambos casos Bankia ha sido condenada a pagar todos los gastos que han tenido que soportar los afectados: abogados, procuradores, tasas, etc.

Bankia deberá pagar además todos los gastos judiciales que tuvieron los afectados

El juzgado da la razón a dichos matrimonios porque habían realizado dicha inversión pensando que se trataba de una inversión sin riesgo y creyendo que podían recuperar el dinero cuando quisieran en un plazo máximo de 2 ó 3 días. La información ofrecida por la persona de la entidad financiera a sus clientes fue insuficiente y no advirtió con la suficiente claridad de los riesgos y de la complejidad que el producto tenía. En definitiva, el producto financiero no se ajustaba al perfil de los inversores.

Los afectados por las participaciones preferentes y deuda subordinada de Bankia y otros bancos podrían recuperar todo su dinero por la vía judicial.

BANKIA solo ha destinado una pequeña cantidad para el arbitraje. Intenta que todos pidan el arbitraje para distraerlos y que se olviden de la vía judicial.

Cualquier otra vía de la vía judicial, por lo civil, podría suponer perder parte o todo el dinero.

La inmensa mayoría de los afectados de las participaciones preferentes invirtieron todo su dinero pensando que estaban realizando una imposición a plazo fijo, con un interés interesante y sin ningún tipo de riesgo. Sin embargo los empleados de las diferentes entidades bancarias, abusando de la confianza y de la poca información financiera de sus clientes, les hicieron creer una cosa y les hicieron firmar otra muy diferente. Los ahorradores pensaban que estaban invirtiendo sin riesgo y con fácil recuperación, cuando lo que estaban firmando era la compra de algo parecido a acciones y de una Caja que estaba actuando a la desesperada para resolver sus gravísimos problemas de solvencia.

Como es muy fácil aprovecharse de los ahorradores minoristas existen leyes muy exigentes con los bancos y con las cajas de ahorros para que no puedan abusar de esta forma de sus clientes con perfil ahorrador y conservador. Aunque una persona haya firmado unos papeles esto no es suficiente para los bancos. La ley exige a las entidades financieras que cumplan unos requisitos muy estrictos y es el propio banco el que tiene que demostrar que no ha engañado, que se ha asegurado de que el cliente haya entendido todos los riesgos y que ese tipo de producto es ajustado a su propia experiencia y su formación financiera.

Efectivamente si alguien sabía lo que estaba haciendo, arriesgando en este tipo de inversión, tiene que asumir las pérdidas y por eso debe aplicarse un canje con pérdidas. Pero quien no estaba invirtiendo en operaciones de riesgo no tiene por qué sufrir sus consecuencias. Por eso hay que pedir al Juez que se haga justicia.

El arbitraje no es la solución y puede ser otra gran decepción. La solución es demandar a los bancos ante los tribunales.

Una vez más las entidades bancarias, están distrayendo a los afectados de las participaciones preferentes para que no las demanden ya que saben que pueden perder. BANKIA y el GOBIERNO están prometiendo un arbitraje pero solo a unos pocos y no a todos.

Además no debemos olvidar que una vez que se haya resuelto un arbitraje por laudo, y si este no fuera favorable, ya no se podrá ir a la Justicia y se perderá definitivamente el derecho a reclamar.

Arriaga Asociados es un bufete de abogados que cobra a sus clientes principalmente cuando éstos recuperen su dinero. Son especialistas en reclamaciones de participaciones preferentes con cientos de demandas contra diversas entidades bancarias.

Arriaga Asociados cree que la mejor forma de recuperar el dinero invertido en las preferentes es reclamar ante la Justicia para que se haga precisamente eso, justicia. Creemos que hay que confiar en la Justicia.

MADRID: Paseo de las Delicias, 30-2a Planta 28045 MADRID

ZARAGOZA: Calle Don Jaime I, 6 Duplicado 50001 ZARAGOZA

BARCELONA: Paseo de Gracia, 118 Planta Principal 08008 Barcelona

El arbitraje no es la solución y puede ser otra gran decepción

Arriaga Asociados
ABOGADOS - CONSULTORES

www.arriagaasociados.com

Para mayor información se puede llamar sin ningún tipo de compromiso ni coste al

TELÉFONO GRATUITO 900 101 775

o enviar un correo electrónico a **arriaga.abogado@gmail.com**

explicando brevemente su problema e indicando un teléfono para que puedan llamarle. Todas las visitas son gratuitas.
La mayor parte de los honorarios se pagan al final, cuando se recupere el dinero.

TEATROS: SELECCIÓN DE LOS MEJORES ESPECTÁCULOS DE LA SEMANA

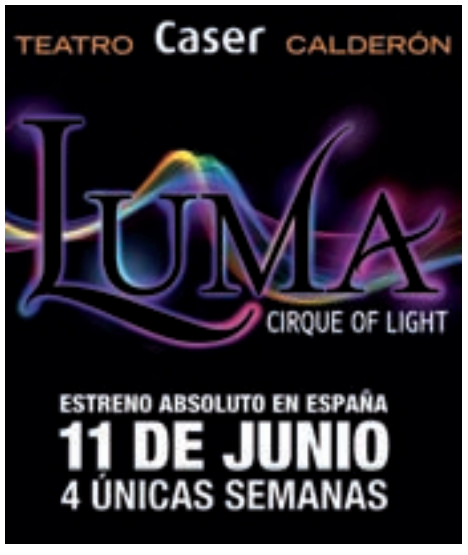

Nadie sabe nada

Gomaespuma, la pareja más emblemática de la radio española, lleva a escena 'Nadie sabe nada', espectáculo teatral dirigido por Andreu Buenafuente en el que la improvisación y el humor son las únicas premisas. Seis únicas funciones.

Teatro Cáser Calderón. Hasta el 16 de junio

Arreglando el mundo

Un espectáculo que convierte el teatro en un bar de moda, donde el espectador se puede tomar tranquilamente unas cañas mientras escucha hablar a Ernesto Sevilla, J.J. Vaquero y El Monaguillo sobre actualidad, fútbol y, por supuesto, sexo.

Teatro Compac Gran Vía. Hasta el 27 de julio.

Perdona bonita, pero Lucas ...

Adaptación de la película de 1997 en una comedia a ritmo de musical. Todo comienza cuando Lucas aparece un día muerto. Sus tres compañeros de piso tendrían razones para liquidarlo pero, ¿quién de ellos podría haber sido?

Teatro Infanta Isabel. Hasta el 7 de julio.

La pintura de Sorolla inspira a la danza

Los sutiles trazos del pintor valenciano se convierten ahora en pasos de baile del **Ballet Nacional de España** • En el **Matadero de Madrid**, hasta el 30 de junio

SANDRA BRAVO
@sandrabravo_

Los alegres trazos, los delicados colores que se funden con la brisa y las sombras que se cuelan a través de pinceladas han sido objeto de inspiración para el Ballet Nacional de España (BNE), que representará hasta el 30 de junio 'Sorolla', un espectáculo basado en la obra del pintor valenciano.

Catorce pinturas han sido las que han dado vida a esta nueva propuesta dancística, extraídas de la colección denominada 'Visión de España. Éstas fueron creadas por el artista por encargo del Hispanic Soecity de Nueva York en el año 1911 y ahora reviven de nuevo en catorce escenas de baile en un recorrido por los géneros más representativos de la danza española, como la gallega, la catalana o la vasca.

Para el director del BNE, Antonio Najarro, este trabajo ha supuesto un "complejo reto" que aglutina dos disciplinas, la pintura y la danza, en un espectáculo que consigue reflejar "el folklore y las costumbres de España".

El Ballet Naciona de España estará en el Matadero

Para ello, Najarro ha contado con las ayuda de los artistas Arantxa Carmona, Miguel Fuente y Manuel Liñán, en quiénes el director confía profundamente ya que conocen el "porqué de cada danza y han sabido respetar las formas y movimientos de nuestro folklore".

La dirección de escena está bajo las órdenes del director Franco Dragone, desconocedor de la obra del pintor. "Cuando lo conocí me interesó descubrir el porqué de sus cuadros, ya que están llenos de luz y de color", ha explicado Dragone.

'Sorolla' se presentó el pasado miércoles 12 de junio y permanecerá hasta el día 30 de este mes en las Naves del Español, Matadero de Madrid.

ESTRENOS 'SOMOS GENTE HONRADA'

¿Qué hacer con 10 kilos de 'coca'?

PATRICIA DEL BLANCO

¿Qué hacer cuando uno se encuentra con diez kilos de cocaína? Es el dilema que se les plantea a los dos protagonistas de 'Somos gente honrada', que se estrena el viernes. Suso y Manuel son dos padres de familia y amigos de toda la vida que no pasan por su mejor momento. Uno cerró el quiosco de prensa de su propiedad y el otro pasa las horas muertas en su constructora sin poder acabar una urbanización de lujo. Con cincuenta años, sin trabajo y sin dinero la situación se vuelve insostenible. Pero un día el milagro llega en forma de 'pesca': encuentran un paquete con diez kilos de cocaína. Los dos amigos deciden comenzar a vender la droga para conseguir salir de la miseria que están viviendo. El film es "una mezcla entre comedia y drama, con personajes próximos, adultos e inmaduros", según el propio director, Alejandro Marzoa. Estopa es el encargado de poner la banda sonora a esta película, protagonizada por el televisivo Paco Tous ('Con el culo al aire') y Miguel de Lira.

Fotograma de la película

SALUD SEXUAL

BLANCA DE LAMO GUERRAS
TERAPEUTA DE PAREJA Y SEXUAL

Las sesiones

Esta semana pasada estuve en el cine viendo la película "Las sesiones", la cual narra parte de la vida de una persona paralizada, y que, aunque tiene la posibilidad de mover la cabeza, necesita vivir casi dieciocho horas al día dentro de una máquina para poder respirar. La película hace referencia al momento en el que el protagonista decide que, a pesar de sus limitaciones físicas, quiere vivir su sexualidad, aprender a controlar su cuerpo y sentir plenamente su conciencia corporal usando para ello el servicio de una terapeuta sexual, profesión que dista mucho de la de prostituta. Esta mujer le enseña a utilizar sus recursos físicos y emocionales para luego poder extrapolarlos en sus relaciones con otras mujeres.

La trama provoca, tanto a profesionales como a personas poco habituadas a tratar con temas como la sexología o la psicología, la necesidad de reflexionar sobre lo positivo de dar ese lugar a la sexualidad de la gente discapacitada en el terreno físico (en otro artículo ya tratamos el aspecto psíquico), descubrir sus recursos e intentar romper barreras sociales o mitos sobre su sexualidad. Es una película que abre los ojos, que nos hace volar y creer que, si tenemos ganas de cambiar nuestra sexualidad es posible, aun teniendo todas las barreras del mundo.

ELPLACERESNUESTRO.COM

acua SEC

SOLUCIONE DEFINITIVAMENTE LA HUMEDAD DE SU VIVIENDA

Averiguamos cuál es la causa de la humedad para aplicar el tratamiento específico

GARANTÍA HASTA 30 AÑOS

DIAGNÓSTICO COMPLETO GRATUITO

acua SEC
Tratamientos DEFINITIVOS contra la humedad

www.acuasec.com

Teléfono GRATUITO 900 809 939

Más información

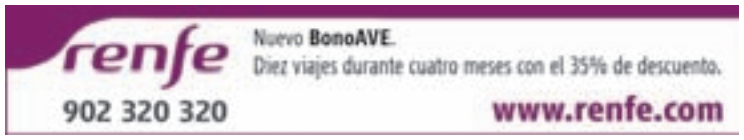

EL TIEMPO
COMUNIDAD DE MADRID

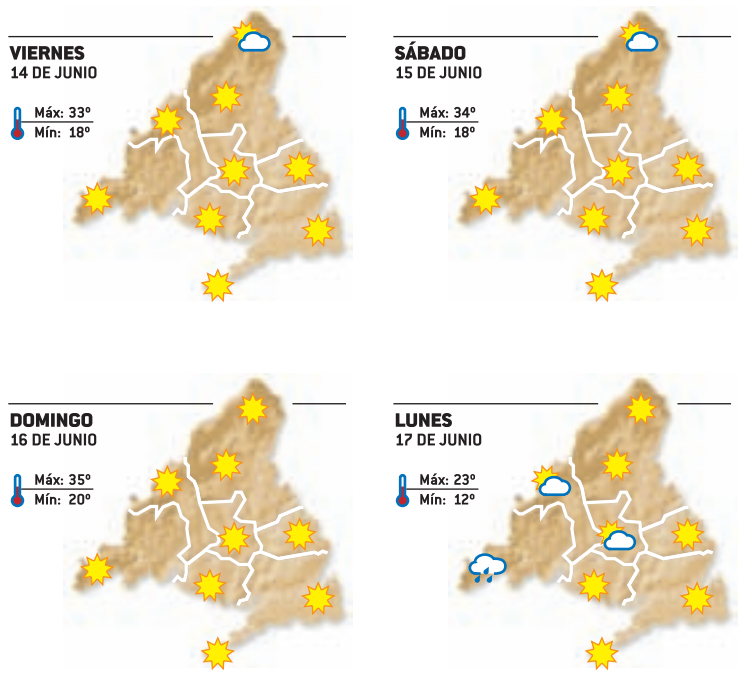

NIVEL DE AGUA EMBALSADA

95,72%

Nivel medio de los embalses del Canal de Isabel II en la Comunidad de Madrid

Canal de Isabel II gestión

OCIO & CULTURA MADRID

Grandes **estrellas internacionales** llegan este mes a la **capital madrileña** para dar a conocer sus últimas propuestas **musicales**

Teatro

Arizona
Teatro María Guerrero

Juan Carlos Rubio presenta un drama irónico sobre el miedo a los inmigrantes y la violencia que genera. En cartel hasta el próximo 16 de junio.

Calle Tamayo y Baus, 4, Metro Colón. 16 euros.

Cotillas
Teatro Nuevo Alcalá

Las risas estarán aseguradas con Gorka Aguinagalde e Íñigo Salinero, que pondrán de manifiesto lo mucho que nos interesa la vida del otro. Hasta el 30 de junio.

Jorge Juan, 62. Metro Príncipe de Vergara. 18 euros.

Poder absoluto
Teatro Bellas Artes

Un prestigioso político aspira a la presidencia de su país. Todo está a su favor. Todo menos algún trapo sucio. Hasta el 16 de junio.

Marqués de Casa Riera, 2. Metro Banco de España. Entrada a partir de 16 euros.

Enrique VIII
Teatro Cofidis Alcázar

Con motivo de la celebración de los JJ.OO. de 2012, el Shakespeare's Globe Theatre de Londres puso en marcha una iniciativa para que 37 compañías extranjeras representan esta obra de Shakespeare en su idioma. Hasta el 30 de junio.

Alcalá, 20. Metro Sevilla. Entrada desde 16 euros.

Conciertos

David Guetta
Fabrik

El DJ francés, conocido mundialmente por sus colaboraciones con cantantes internacionales como Florida, Rihanna o Nicki Minaj, hará vibrar al público de esta sala madrileña. Sábado 14 de junio.

Avenida de la Industria, 72. Carretera de Fuenlabrada a Moraleja de Enmedio, km. 3. Entrada 31 euros.

Mika
Sala La Riviera

Tras éxitos como 'Relax, take it easy', 'Grace Kelly' o 'Lollipop' el artista da a conocer los nuevos temas de su álbum 'Origin of love'. 23 de junio.

Dirección: Paseo Bajo de la Virgen del Puerto, s/ n . Metro Puerta del Ángel. Preguntar precio.

Alejandro Sanz
Palacio de los Deportes

Alejandro Sanz, el cantante español más internacional, ofrecerá un concierto donde repasará los temas más emblemáticos de su carrera profesional y estrenará las canciones de su disco más reciente 'La música no se toca'. 26 y 27 de junio.

Avenida de Felipe II s/n, Metro Estación Goya (líneas 2 y 4). Entradas a partir de 55 euros.

M-Clan
Shoko live!

Tras su actuación en La Riviera el pasado mes de diciembre, M-Clan regresará a Madrid para tocar en la fiesta de inauguración de Shôko Live!, un nuevo espacio con aforo para casi 1.000 personas. 20 de junio, a las 21 horas.

Calle Toledo, 86. Metro Puerta de Toledo o La Latina. Precio de la entrada, 18 euros.

Exposiciones

'Sin motivo aparente'
CA2M. Móstoles

La muestra reúne obras de una treintena de artistas, entre otros, Robert Filliou, Jorge Satorre, Ignasi Aballí, Joachim Koester, Jeremy Deller o Francesc Torres. Hasta el 29 de septiembre.

Constitución, 23. (Móstoles). Entrada libre.

Las Pulgas Market

Un cambio de tiempo siempre es buen momento para una limpieza de armario. Las Pulgas Market es una ocasión única para deshacerse de las cosas que ya no son necesarias y hallar otras a precios muy bajos. Un ejemplo de lo que se puede encontrar en este mercadillo son los vestidos de novia olvidados en un atelier del barrio Salamanca y que se podrán conseguir por una cantidad ridícula.

15 y 16 de julio, Ático Estación Chamartín. Entrada: 2 euros.

Ilustrarte 2012
Casa del Lector

Compuesta por 150 ilustraciones originales, aborda el tema de lo onírico y el mundo de los sueños. Hasta el 29 de septiembre.

Paseo de la Chopera, 10, metro Legazpi. Entrada libre.

Rock, una cultura por descubrir
Biblioteca María Zambrano

Una colección que reúne instrumentos, fanzines, revistas, carteles y entradas de conciertos pertenecientes al periodista musical Mariano Muniesa. Hasta el 30 de junio.

Calle Profesor Aranguren, s/n. Metro Ciudad Universitaria. Entrada libre.

Contraviolencias
Fundación Canal

La protesta y la concienciación contra la violencia contra la mujer es el principal objetivo de esta exposición. Hasta el 21 de julio.

Calle Mateo Inurria,2, metro Plaza de Castilla. Entrada libre.

Varios

'Ahora tú'
Palacio Municipal de Congresos

Tras su gran acogida el año pasado, 'Ahora Tú' es el que está llamado a convertirse en el evento del optimismo de referencia, con los testimonios de Irene Villa, Jorge Ruiz (Maldita Nerea) o Álex Rovira, entre otros con un objetivo, inspirar, ilusionar y ofrecer una experiencia única a los asistentes. 20 y 21 de junio.

Av. de la Capital de España Madrid, s/n. Metro Campo de las Naciones.

LIBROS: SELECCIÓN DE LA SEMANA

Atada a ti
Sylvia Day
ESPASA

El oscuro y exquisito placer de la posesión de Gideon Cross. Ya está a la venta la tercera parte de la serie 'Crossfire'. Con más de tres millones de lectoras, Day está predestinada a ser la heredera directa de E.L.James.

Niyomismalosé
Megan Maxwell
PLANETA

Con veinte años Nora se casa con su supuesto amor para toda la vida, Giorgio. Veinte años después él se marcha y a ella se le cae el mundo encima. Sin embargo, todavía la vida le deparará unas cuantas sorpresas.

La verdad sobre el caso Harry Quebert
Joël Dicker
ALFAGUARA

Marcus comienza a investigar para demostrar la inocencia de su amigo Harry, pero no todo es lo que parece. El mayor fenómeno editorial de los últimos años. A la venta, el 19 de junio.

Todo es posible
Rosa Jove
TEMAS DE HOY

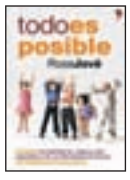

Aprende a acompañar el desarrollo de la inteligencia de los hijos sin presiones ni mitos falsos. La prestigiosa psicóloga ofrece un método innovador para que los padres y los niños resuelvan los conflictos.

Mujeres olvidadas
Antonina Rodrigo
ESFERA DE LOS LIBROS

Antonina rescata la vida y logros de 15 mujeres que formaron parte de la vanguardia intelectual, política y artística de la Segunda República, como Dolores Ibarruri o Victoria Kent.

PARA INSERTAR UN ANUNCIO EN GENTE EN MADRID LLAME AL

91 548 02 63
91 541 20 78

ÍNDICE DE SECCIONES

1.Inmobiliaria
2.Empleo
3.Hogar
4.Enseñanza
5.Animales
6.Informática
7.Motor
8.Serv. Profesionales
9.Varios
10.Terapias y masajes
11.Rela. Personales
12.Líneas 803
13.Esoterismo

La recogida de anuncios para la edición de la semana será hasta las 15:00 horas del Lunes. Gente en Madrid no se responsabiliza de la procedencia, ni de la veracidad de los anuncios breves, y se reserva el derecho de modificar el emplazamiento de los anuncios breves así como su publicación o no en caso de no cumplir con las condiciones. // El coste de la llamada a los 807 es de 1,21€/min. desde red fija y 1,57€/min. desde red móvil. I.V.A. Incluido.

Otras ediciones:

Burgos	807 505 132
Barcelona	915 412 078
León	807 517 310
Logroño	807 505 794
Palencia	807 505 781
Santander	807 505 779
Valladolid	807 517 023

¡ DINERO YA !
www.gestiban.com
REUNIFICACIONES
Si paga demasiado todos los meses y le empieza a resultar asfixiante, llámenos. En Gestiban, le hacemos un estudio gratuito de su situación y le asesoramos en como gestionar su economía de una forma más acorde a los tiempos que vivimos.
ASNEF - RAI
Si su nombre aparece en uno de estos registros de morosidad, llámenos. Nos encargamos de las gestiones necesarias para cubrir sus deudas.
EMBARGOS
En estos casos, la rapidez y eficacia reinan. Llevamos 20 años cancelando embargos y paralizando subastas. Su caso en 48 h. estará solucionado.
LIQUIDEZ
Si necesita liquidez para lo que sea, llámenos y le ofreceremos las mejores condiciones del mercado en dinero inmediato.
¡Carencia de hasta 3 años!
GESTIBAN
TELÉFONO GRATUITO
900 649 100
Pza. Castilla 3 - Planta 19. Madrid.
PARA LO QUE NECESITE
Empresa inscrita con el nº 313/2012 de la sección segunda en el instituto nacional de consumo, en el registro estatal de empresas que sin tener la condición de entidades de crédito, llevan acabo actividades de contratación de préstamos o créditos hipotecarios o de intermediación, Real decreto 106/2011 de 28 enero.
Estudiamos su situación. Llámenos y relájese.

1. INMOBILIARIA

1.2. Alquiler pisos

1.2.1. Oferta

300€. Estudio amueblado. 618279469

400€ Carabanchel, 2 dormitorios 914312880

450€. 3 dormitorios. 914312880

ALQUILER, 430€ piso 3 dormitorios. 915435134.

ALQUILER. 350€ Piso 2 dormitorios. 653919652.

APARTAMENTOS- estudios. 300-450€. 653919653.

OCAÑA. 265€. 608609539.

1.3. Habitaciones

1.3.1. Oferta

ALQUILO piso compartido, económico, todos los servicios. Carabanchel. Abrantes. 915421888.

FUENLABRADA, habitación doble/ sencilla. 220€ gastos incluidos. 649082350.

GETAFE. Alquilo habitación. 240€. 630681181 918941474.

MÓSTOLES. Habitación chico. Solvencia económica. 150€. 616936928.

1.4. Vacaciones

1.4.1. Oferta

AGUADULCE. Apartamento con piscina, padel. Quincenas, meses. 649004242.

ALICANTE. Bungalow. Quincena. 450€. 914165427.

CANTABRIA. Zona Laredo. Casa campo. 626148974.

GUARDAMAR. Apartamento playa. Mes/ Quincena. 616936928.

NOJA. Cantabria. Apartamentos. 942630704. 626590663.

OROPESA mar.1ª linea. Piscina. 917062066. 636287947.

SANJENJO. Apartamento 2 habitaciones, ajardinado. Frente playa. Tardes. 607271916.

1.5. Garajes Alquiler

1.5.1. Oferta

ALQUILO Garaje. Comercial Valencia (San Fernando Henares). 916732387.

SE alquila plaza de garaje. C/ Las Norias nº 5. Majadahonda. 670700281 916385530

2. EMPLEO

2.1. Oferta

SE PRECISA
PERSONAL PARA
TRABAJAR
EN ALMACÉN
646 797 315

AUMENTA ingresos. 918273901.

AUXILIAR CLÍNICA CON- SIN TITULO PARA RESIDENCIAS GERIÁTRICAS. PREVIO BREVE PERIODO FORMACIÓN CUATRO SEMANAS EN MISMO LUGAR TRABAJO. 914293000 913690029.

AUXILIAR- VIGILANTES (AMBOS SEXOS) CON- SIN TITULO PRECISAMOS EMPRESA SEGURIDAD. CUALQUIER NACIONALIDAD. OFRECEMOS FORMACIÓN TITULO VIGILANTE- GRADUADO EN ESO. 914291416 / 914291400.

SALÓN DE MASAJE NECESITA
CHICAS
PARA TRABAJAR
EN LONDRES
671 479 180
masajeslondres@gmail.com

HAZTE SOCORRISTA. OBTÉN CARNET PROFESIONAL. 913690029.

MULTINACIONAL BUSCA PERSONAL. 651646238.

NECESITA SEÑORITAS JÓVENES LIBERALES PARA PISO. 1400€. 657539413.

NECESITAMOS CHICAS. 602584753.

NECESITAMOS reponedores, cajeros, limpiadores. 905455158.

TRABAJA en tanatorios: tanatoestética, maquillaje, peluquería, adecuación. Curso intensivo en tanatorios (bolsa de empleo). 625508779.

WWW.INGRESOSEXTRAS.INFO 918273901.

2.2. Demanda

BÚLGARA 50 años busca trabajo: limpieza/ ayudante cocina. 673281703.

ESPAÑOLA cocina, limpieza. 665840303.

4. ENSEÑANZA

4.1. Formación

4.1.1. Oferta

INGLÉS. Leganés. Económico 916873161.

6. INFORMÁTICA

6.1. Reparaciones

6.1.1. Oferta

INFORMÁTICO a domicilio. 666367581.

INFORMÁTICO a Domicilio. 671277949.

8. SERVICIOS PROFESIONALES

8.1. Reformas

8.1.1. Oferta

ALBAÑILERÍA, reformas económicas. 916886760. 627857837.

ABOGADOS
ECONOMICOS
1ª CONSULTA GRATIS
FIJO + COMISIÓN
CIVIL, PENAL, LABORAL,
FISCAL Y EMPRESAS
609 250 828

COBRO la voluntad. Ángel, pintor español. Experiencia. Limpieza. 651556230.

MANITAS: reparaciones domésticas, albañilería, fontanería, pintura, persianas y electricidad. 622617633.

MÓSTOLES Fontanero, calefactor. ¡Económico!. 605370145.

PINTORES, pintamos pisos completos. 350€. Repaso gotelet, materiales incluidos. 691180498.

9. VARIOS

9.1. Oferta

VENDO silla ruedas nueva. 2 semanas. No usada. 200€. Mejor ver. 916713351.

9.2. Demanda

COMPRO juguetes antiguos, Hiperman, Mádelman, Scalextric, muñecas Nancys, trenes, álbumes cromos. 607713684.

Libros
Compra
Venta
912204263
629240523
Recogemos
en su casa
Pagos en
Efectivo

COMPRO juguetes antiguos, Mádelman, Scalextric, trenes. 653017026.

10. TERAPIAS Y MASAJES

10.1. Terapias

10.1.1. Oferta

CONGOSTO. Masajista profesional. 676707035.

10.2. Masajes

10.2.1. Oferta

¡¡ESPAÑOLA!! Supersensitivos. Madurita sola. Avenida América. 608819850.

¡MADURA! Calle Alcalá. Madrileña. Supermasaje. 603239806.

50 espléndidos años. 914454649.

6 chicas orientales en Avenida Albufera. 1 hora 70€, media 45€, 20 minutos 35€. Metro Portazgo. 603253020/ 603252202.

ALBERTO ALCOCER. MULATA MASAJE CAMILLA. 665154735.

ALCORCÓN. Quiromasajista. 649209278.

ALEJANDRO. MASAJISTA SENSITIVO. 672923181.

ALICIA. 20€. 633461599.

ALINA. MASAJISTA. RELAJACIÓN TOTAL. VOY DONDE ESTÉS (HOTELES/ DOMICILIOS/ OFICINAS). 70€ TAXI INCLUIDO. VISA. 610093249.

ANA MASAJISTA SENSITIVA. 603343029.

ANDREA, MASAJE SENSITIVO. RELAJACIÓN TOTAL. 608218714.

ANDREA. RELAJANTE, SENSITIVA. 695310749.

ATOCHA 20. 634030764.

CANARIA. Antonio López. 915602807.

CARLA. MASAJISTA PROFESIONAL. HOTELES/ DOMICILIOS. 70€. TAXI INCLUIDO. VISA. 600095042 / 913666960.

CAROLINA. MASAJE RELAJANTE. METRO LISTA. 914023144.

CARPETANA. Carol. 690877137

CARPETANA. Dulce. 690877137.

CHICAS Asiáticas. Metro O´donell. 35€ 45€ 70€. 645665580.

COVADONGA. MASAJISTA ESPAÑOLA. 684108901.

EMBAJADORES. Masajes sensitivos. 914676996.

ESPAÑOLA, jovencita. 30€. También desplazamientos. 672983932. Fuenlabrada.

ESPAÑOLA. Masajes. Vistalegre. 690877137

FUENLABRADA Inauguración. Jovencitas masajistas. 25 euros. Repetirás. 916083731.

FUENLABRADA. Masajes mutuos. 689490296.

GABRIELA. 19 AÑOS. MEJICANA. MASAJES DOMICILIO. MADRID/ ALREDEDORES. ECONÓMICOS. 24 HORAS. 618200378.

GRAN VÍA. MASAJES. 915426871.

JOVEN masajista. 696903564.

LEGANÉS masajes relajantes. También domicilio. 674572544.

MADURITA. 30. Valdeacederas. 685038784.

MARLENE, Vistalegre. Jovencita. 690877137.

MASAJES 20. 648740917.

MASAJES ESPECIALES. 603234274.

MASAJES SENSITIVOS. 686425490.

MORENA. 30€ MEDIA HORA. MÓSTOLES. 674268882.

MORENAZA, COMPLACIENTE. MASAJE ESPECTACULAR. 680551167.

MÓSTOLES SARA. 630565960.

PINTO. Elena. 689949351.

PLAZA CASTILLA. MASAJES RELAJANTES. 917339074.

QUINTANA. MASAJE SENSUAL. 671404891.

SENSITIVO, RELAJANTE. GOYA. 914023144.

TETUÁN. Masajes relajantes. 911525859.

VISTALEGRE. Argentina. Masajes. 914617809 / 690877137.

XUXA. 20€. 671263167.

10.2.2. Demanda

NECESITAMOS Señoritas urgentemente. Altos ingresos. 649060064.

NECESITO SEÑORITA. 608218714.

NECESITO SEÑORITAS LIBERALES PARA CENTRO MASAJES. 615799909.

NECESITO señoritas. 655230099.

NECESITO SEÑORITAS. 914721048.

11. RELACIONES PERSONALES

11.1. Amistad

11.1.1. Oferta

CHICA SOLITA SIN CARGAS FAMILIARES BUSCA AMISTAD SINCERA. LLÁMAME. 639232004.

11.2. Él busca ella

11.2.1. Oferta

BUSCO chica guste bdsm formar pareja amistad. 628450953.

CHICO 43 años, discreto, resultón, sensual. Para mujeres ardientes liberales que tengan sitio. Zona Sur. Leganés. 639409486.

VENDE
COMPRA
CAMBIA
BUSCA...
ENCUENTRA
(91 541 20 78

ESPAÑOL atractivo. 43 años. Conocería chica atractiva. Latina-Marruecos hasta 36. 662506882.

HOMBRE, 42 años, busca mujer para relación estable. Cariñosa, pasional. Llámame. 637788021.

JUBILADO español, divorciado sin vicios, buena salud. Vivo solo, deseo conocer mujer que pensemos parecido para amistad formal. 50/ 60 años. 616058503.

SOLTERO empresario, para amistad, relación/ matrimonio. Madrid. Formalidad. 651858134.

11.6. Agencias matrimoniales

11.6.1. Oferta

UNICIS. 911250115. www.unicis.es

12. LÍNEAS 803

12.1. Ocio

12.1.1. Oferta

GRABACIONES lésbicas. Disfrútalas. 803414270. 1,21€

13. ESOTERISMO

13.1. Videncia

13.1.1. Oferta

ALEXANDER Vidente. Reputado astrólogo capaz de predecir que te depara tu destino gracias al poder de los astros. Adultos. Fijo: 1,21. Móvil: 1,57. 806 499 966 - Visa: 912 522 444.

AMOR, trabajo, dinero. 660344303.

CARMEN tirada de cartas del tarot. Respuestas directas. Consultas rápidas. Sólo la verdad, sin engaños. Fijo: 1,21. Móvil: 1,57. 806499924 .

CHELO. Videncia, tarot. 806517023. Adultos. Fijo: 1,21. Móvil: 1,57.

KATIUSKA tarotista. Resuelvo todas tus dudas. Sin preguntas. Si no acierto, cuelga. Fijo: 1,21. Móvil: 1,57. 806499910 - Visa: 912524545.

VIDENTE desde niña. 913264901.

CALL CENTER PRECISA
TELEOPERADORES
AMBOS SEXOS
ALTA EN LA SEGURIDAD SOCIAL
660 679 644

Gente digital
Toda la información que necesitas
www.gentedigital.es

MAESTRO KARAN
GRAN ILUSTRE VIDENTE AFRICANO
PROBLEMAS MATRIMONIALES
PROBLEMAS SENTIMENTALES
Recuperación inmediata de la persona amada, amarres, impotencia sexual, suerte en negocios y trabajo, protección vida familiar, quitar mal de ojo, limpieza en general...
RESULTADOS RÁPIDOS Y GARANTIZADOS
También trabaja A DISTANCIA
35 AÑOS DE EXPERIENCIA
LLÁMAME. NO HAY PROBLEMA SIN SOLUCIÓN
Vista Alegre (L5) De 9 a 22 h. Facilidades de pago.
91 465 89 83 - 600 806 572

Maestra Chamana
Chalana
La bruja del amor
y la felicidad
¿CANSADO DE SUFRIR POR AMOR NO CORRESPONDIDO?
¡Basta ya de perder tiempo y dinero!
AMARRES - RECUPERE LA FELICIDAD
En sólo 72 horas recupero a tu ser amado. Pensará en tí día y noche. Él o ella regresará en busca de pasión. Experta en uniones de pareja. Puedo hacer posible lo imposible.
AMOR - DINERO - TRABAJO - SALUD
ESTUDIOS - NEGOCIOS 100 % EFECTIVO
TODO 50€
674 484 207
PRIMERA CONSULTA POR TELEFONO GRATIS

AUTÉNTICO
VIDENTE
AFRICANO
Maestro
Mamadou
resuelve cualquier tipo de problema con rapidez.
Amor, recuperación de pareja, amarres, atracción pasional, endulzamiento. Alejar malas influencias, suerte en los negocios, trabajos, estudios, azar. Quito mal de ojo y maleficios. Potencio la sexualidad.
TRABAJO SERIO Y EFICAZ
RESULTADOS EN 3 A 7 DIAS
EMBAJADORES
914 743 635
699 615 558
Pº Sta. María de la Cabeza 74, 6ºb

PROFESOR
IMAMO
GRAN VIDENTE Y MEDIUM AFRICANO
NO HAY PROBLEMA SIN SOLUCIÓN, GRAN VIDENTE ESPECIALISTA EN TODO TIPO DE PROBLEMAS. PROBLEMAS MATRIMONIALES Y SENTIMENTALES. RECUPERACIÓN DE PAREJA, AMARRES, ATRAER PERSONA QUERIDA. AMOR. SUERTE EN NEGOCIOS, TRABAJO, EXÁMENES, ETC... ATRAER CLIENTES, MANTENER PUESTO DE TRABAJO, PROTECCIÓN VIDA FAMILIARES. QUITAR MAL DE OJO Y MALEFICIOS. POTENCIAR LA SEXUALIDAD. CASOS DESESPERADOS.
C/ SAN WENCESLAO 2. METRO ALVARADO L-11. BUS 108 y 118
RESULTADOS RÁPIDOS GARANTIZADOS 100% DE 3 A 7 DÍAS
915 548 436 - 677 669 095
RECIBO TODOS LOS DÍAS DE 8:00 A 20:00 H.

Gente madrid

EDITA: GENTE EN MADRID, S.L. • **DIRECCIÓN:** CALLE ATOCHA 16, 2A. PLANTA · 28012, MADRID • **TELÉFONO:** 91 369 77 88 • **DEPÓSITO LEGAL:** TO-0265-2008

GRUPO DE INFORMACIÓN GENTE · DISTRIBUCIÓN GRATUITA Nº **682**

GENTE EN **MADRID** | GENTE EN **BARCELONA** | GENTE EN **VALENCIA** | GENTE EN **BILBAO** | GENTE EN **LA CORUÑA** | GENTE EN **ZARAGOZA** | GENTE EN **SEVILLA** | GENTE EN **BURGOS** | GENTE EN **VALLADOLID** | GENTE EN **BADAJOZ** | GENTE EN **TOLEDO** | GENTE EN **OVIEDO** | GENTE EN **MURCIA** | GENTE EN **SANTANDER** | GENTE EN **LOGROÑO** | GENTE EN **PAMPLONA** | GENTE EN **VITORIA** GENTE EN **VIGO** | GENTE EN **ALICANTE** | GENTE EN **MÁLAGA** | GENTE EN **GIJÓN** | GENTE EN **AVILÉS** | GENTE EN **LEÓN** | GENTE EN **PALENCIA** | GENTE EN **SEGOVIA** | GENTE EN **ÁVILA**

La Casona de Butarque

RESTAURANTE - HORNO DE LEÑA

MENÚ EJECUTIVO 16€

De lunes a viernes a mediodía

SÁBADO NOCHE 21€

CENA + BAILE + COPA

VIERNES NOCHE ESPECIAL

Menú Cena Adulto 16€

Menú Cena Niños 9,90€

Disfruta de nuestros menús de fin de semana

RESERVAS: Calle Puig Adam, 12 - Pol. Ind. Nuestra Señora de Butarque

www.lacasonadebutarque.com

91 687 81 11 - 636 266 086

PROFESORES FILÓLOGOS Y NATIVOS

Inglés / English

¡¡ ABIERTA MATRÍCULA CURSO 2013 - 2014 !!

- Niños desde 5 años, Primaria, Secundaria y Universitarios
- Adultos, Ejecutivos y Empresas
- **Grupos especiales preparación KET, PET, FIRST CERTIFICATE y ADVANCED de Cambridge**
- Cursos intensivos
- Horas de refuerzo gratuitas
- Precios especiales para desempleados

Dundee SCHOOL OF ENGLISH

Nuestro alumnado sigue marcando diferencias

LA PRIMERA ESCUELA EN CALIDAD DE ENSEÑANZA, RESULTADOS Y SERVICIO INTEGRAL EN LENGUA INGLESA

DUNDEE-1
Avda. Juan Carlos I, 92 - 2º-14
TARDES 91 680 10 44

PRESENTANDO ESTE ANUNCIO
del 14 al 28 de junio de 2013
MATRÍCULA GRATIS
valorada en 28€

DUNDEE-2
Avda. Juan Carlos I, 79 - 8B
TARDES 91 680 80 82

E-mail: info@dundeeschool.com

www.dundeeschool.com