Gente madrid

AÑO 8, NÚMERO 299
11 - 18 OCTUBRE 2013

Tres Cantos · Colmenar Viejo

El IBI bajará en Colmenar un 5,2% el próximo año

Se ha reducido el tipo impositivo de este impuesto un 12,4% PÁG. 10

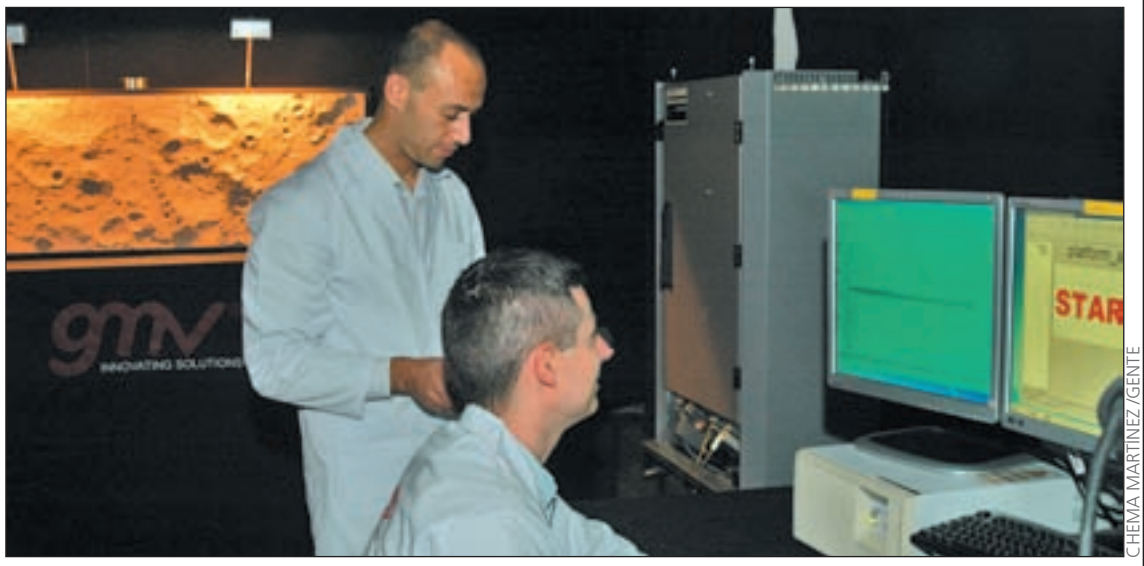

CHEMA MARTINEZ/GENTE

Pruebas y misiones espaciales que se ensayan en Tres Cantos

La empresa madrileña GMV, que tiene su sede en la ciudad, ha presentado un laboratorio robotizado que tiene como fin la realización de pruebas en tierra de misiones y viajes espaciales para las industrias de este sector. Se trata de una herramienta de muy alto nivel, ya que es una de las mejores del mundo. PÁG. 8

COMENZÓ EN 2009 PÁG. 8

Tres Cantos finaliza la señalización de todos los sectores

COLMENAR VIEJO PÁG. 12

Los ex concejales del PSOE recurrirán su expulsión

TRES CANTOS PÁG. 13

Vuelve, un año más, el concurso de relatos '21 de marzo'

GERAR DESCUENTOS
REVISIONES -30% | ACEITE -50%
Consúltenos la posibilidad de gestionarles el paso de la ITV de forma GRATUITA
Calidad de Concesión, a precio de Taller Independiente
COLMENAR VIEJO 91 845 85 00 www.gerar.es TRES CANTOS 91 804 21 25

ZENTRAL 皇后 CHINESSE S.L.
SHOPPING & BUSINESS Venta Directa de Fábrica
马德里北郊唯一的百货批发
El mayor surtido de España en DISFRACES ¡Elige entre más de 20.000!
SOMOS IMPORTADORES
Todo lo que necesitas para tu tienda, negocio, oficina u hogar.
¡Al mejor precio!
LOS MEJORES PRECIOS ¡SIN COMPRA MÍNIMA!
PRECIOS MUY ESPECIALES POR VOLUMEN DE COMPRA
SERVICIO A DOMICILIO GRATUITO
(consulta condiciones)
Estamos cerca de ti, ven a visitarnos
S.S. DE LOS REYES (Salida 19 A-I)
Avda. de Cataluña, s/n (junto a instituto Joan Miró) ☎ 91 658 76 89
zentralchinesse@gmail.com

CENTRO ÓPTICO SOCIAL
La Óptica del Pensionista
Lente orgánica antirallado 28€ (+/-6esf.) (+/-2cil.+/-4es.)
VUELTA AL COLE MONTURA + CRISTALES
Lente orgánica antirreflejante 55€ (+/-6esf.) (+/-2cil.+/-4es.)
17 ópticas propias y 6 colaboradoras a su servicio. Infórmese en la más próxima.
www.centroopticosocial.com 91 594 02 67

Nuevo Carrefour
TRES CANTOS
Ven y descúbrelo
Carrefour

gentedigital.es

REPORTAJE CAMINO DEL HORARIO DE GREENWICH

Abierto el debate para adelantar los relojes una hora • La Comisión de Igualdad del Congreso de los Diputados aprueba un informe que recoge medidas para fomentar la conciliación

Un cambio de horario, un cambio de vida

MAMEN CRESPO COLLADA
@mamencresp

En la capital es habitual ver oficinas de noche con las luces encendidas

¿En la Comunidad de Madrid se concilia la vida laboral con la familiar? Es una pregunta que busca respuestas en los últimos días después de que el pasado 26 de septiembre se abriera el debate en torno a la necesidad de cambiar nuestros horarios. Ocurría tras la aprobación, en la Comisión de Igualdad del Congreso de los Diputados, de un informe que propone modificar el huso horario de modo que se recupere la vinculación al que marca el del meridiano de Greenwich, es decir, una hora menos, como en Reino Unido.

La respuesta nos la da Ignacio Buqueras, presidente de la Comisión Nacional para la Racionalización de los Horarios, que lleva diez años luchando por la conciliación. "En Madrid, hay de todo. Hay grandes y pequeñas empresas que han dado un paso al frente y que con horarios racionales han reducido gastos, aumentado la productividad y, lo más importante, mejorado el capital humano", ha señalado.

"CULTURA TERCERMUNDISTA"

Buqueras analiza todos los aspectos que recoge este informe, que parece no va a quedarse en nada. El ministro de Economía, Luis de Guindos, ha manifestado que "no lo vamos a dejar en el cajón", algo que al presidente de la Comisión Nacional le alegra. Eso sí, tiene claro que "no es solo cuestión de horarios, sino de planteamientos, de enfoque". A su juicio, estamos inmersos en "la cultura del presentismo" que, según explica, es "tercermundista", ya que sólo tiene en cuenta el número de horas que pasamos en el lugar de trabajo y no la productividad.

El informe aprobado en el Congreso pretende aumentar esa productividad a la vez que aumentar la conciliación. Para ello, recoge que los escolares entren más tarde al colegio y que se establezca para ellos la jornada partida, además de que se adelante el 'prime time' en la televisión, de tal forma que los programas de esa franja horaria comiencen, como muy tarde, a las 11 de la noche. También plantea cambios en los horarios de los comercios, menos tiempo para comer en la jornada laboral y aumento de los permisos de paternidad y maternidad, entre otras medidas.

En relación con la televisión, Buqueras ha adelantado que ya se ha reunido con los presidentes de los grandes grupos de comunicación de nuestro país para tratar este tema. "No es normal que haya partidos de fútbol a las 11 de la noche un día laborable. Eso no ocurre en ningún otro país", ha denunciado. "Esto perjudica enormemente la productividad y favorece el absentismo y el estrés", ha asegurado. De estos encuentros ha salido con "buenas sensaciones" ya que todos los responsables de los medios se han mostrado "receptivos". Eso sí, "quieren un acuerdo de todos ellos". Y es que, para seguir luchando por las mejores audiencias, tienen que emitirse todos los programas a la misma hora.

Sobre los posibles cambios en el horario escolar, el presidente de la Comisión Nacional para la Racionalización de los Horarios es claro y no entra en detalles. Sólo hace falta una cosa: "coordinación entre horarios laborales, comerciales y escolares". Sin embargo, lograr esa coordinación y retrasar una hora nuestros relojes abre otro debate ya que esto cambiaría nuestra forma de vida notablemente porque acabaría con las largas sobremesas, con la costumbre de acostarse tarde y hasta con la siesta. Ahora, el debate se cierne en torno a si preferimos tener más vida familiar o si, por el contrario, no estamos dispuestos a cambiar nuestros hábitos.

El informe aprobado recoge que los niños tengan la jornada partida

El adelanto del 'prime time' televisivo, también en estudio

OPINIÓN

Las botas son para el invierno

MAMEN CRESPO REDACTORA JEFE

Definitivamente (quizás muchos de ustedes piensen que a buenas horas me doy cuenta) hombres y mujeres somos muy diferentes. No se crean que me voy a poner ahora a hablar de que no ayudan en casa, de que no saben apreciar muchas veces lo guapas que estamos o de que suelen dejar las cosas para el último momento. No, no. Eso ya lo hacen mis amigas cada vez que nos reunimos y hay oportunidad. Aunque es verdad que también delante de nuestras parejas. De tal manera, que nadie puede enfadarse porque hayamos criticado su forma de ser por detrás.

En una reunión de parejas me encontraba precisamente cuando se desató el debate sobre las zapatillas para jugar al fútbol. Sí, esas que los hombres llaman botas. Ellas defendían a capa y espada que no pueden llamarse así porque las botas se extienden por la pierna, algo que no ocurre con estas zapatillas. Ellos, sin embargo, se dejaron la piel velando por este calzado que tantos días de gloria les ha dado. Sus razones para llamarlas así: que tienen tacos. Yo me he ido al diccionario de la Real Academia para salir de dudas y me he encontrado con que bota es "calzado, generalmente de cuero, que resguarda el pie y parte de la pierna". Lo siento chicos pero, en esta ocasión, las mujeres teníamos razón. Otra cosa es que se haya extendido el uso porque, según me cuenta el responsable de Deportes de GENTE, en sus comienzos, este calzado era como un botín. De cualquier forma, tienen una diferencia grande con las que usamos para protegernos del frío, además de que no se extienden por la pierna, y es que llevan unas protuberancias en la suela, llamadas tacos, que proveen mejor agarre al suelo. En definitiva, botas sólo hay unas y son para el invierno.

GENTEDIGITAL.ES/COMUNIDAD/MAMEN/

EDITA: GENTE EN MADRID, S.L. **REDACCIÓN:** ATOCHA, 16 · 2A PLANTA · 28012, MADRID **TELÉFONO:** 91 369 77 88 **E-MAIL:** INFO@GENTEENMADRID.COM · COMERCIAL@GENTEENMADRID.COM

GERENTE: FERNANDO IBÁÑEZ **REDACTORA JEFE:** MAMEN CRESPO **JEFE DE FOTOGRAFÍA:** CHEMA MARTÍNEZ **JEFE DE MAQUETACIÓN:** CARLOS ZUGASTI **EDICIONES SUR:** JAIME DOMÍNGUEZ **EDICIONES MADRID:** PATRICIA COSTA **DEPORTES:** FRANCISCO QUIRÓS **DIRECTORA DE GRANDES CUENTAS:** AMPARO LLUCH **JEFE DE MARKETING:** RAFAEL VARA **COORDINADORA DE PUBLICIDAD:** ANA SÁNCHEZ

EL PERIÓDICO GENTE NO SE RESPONSABILIZA NI SE IDENTIFICA CON LAS OPINIONES QUE SUS LECTORES Y COLABORADORES EXPONGAN EN SUS CARTAS Y ARTÍCULOS.

MUNDO SOFÁ
MUNDO COLCHÓN

MIRA QUE PRECIOS ¡SON AUTÉNTICOS!

CANAPÉ ABATIBLE MADERA
TAPA 3D

135 x 190 cm.
150 x 190 cm.
99.99 €

90 x 190 cm.
105 x 190 cm.
89.99 €

Disponible en varios colores:
- Blanco, Cerezo y Wengué.

CHAISE-LONGUE GLOSS
EXTENSIBLE, RECLINABLE, CANAPÉ Y 2 PUFF

299 €

- Estructura piel ecológica.
- 3 Años de garantía.
- Respaldo Fibra Siliconada.
- Chaise Longue frente, derecha o izquierda.
- Estructura de Madera.
- Surtido de colores.
- Asientos HR.

SOFÁ 3+2 MODE
EXTENSIBLE Y RECLINABLE

395 €

- 2 Años de garantía.
- Estructura madera maciza.
- Respaldo fibra siliconada.
- Estructura piel ecológica.
- Surtido de colores.
- Asientos HR.

CHAISE-LONGUE PARÍS
EXTENSIBLE, RECLINABLE, CANAPÉ Y 2 PUFF

495 €

- Surtido de colores.
- 5 años de garantía.
- Chaise Longue frente, derecha o izquierda.
- Estructura de madera maciza
- Asientos HR.
- Respaldo fibra siliconada
- 2.60 x 1.60 - 2.80 x 1.60

CHAISE-LONGUE ANTONELLI
EXTENSIBLE Y RECLINABLE

Fibra hueca asiento y respaldo, antimanchas e impermeable, telas a elegir catálogo Nirvana.

- Estructura de madera maciza.
- 5 años de garantía.
- Chaise Longue frente, derecha o izquierda.
- 3.12 x 1.65 - 2.90 x 1.65 - 2.60 x 1.65.

895 €

CHAISE-LONGUE RELAX
MODELO BUTTONI

INCLUYE BOTONERA Y MANDO PARA MANEJAR EL SISTEMA RELAX

- Reclinable.
- Asientos HR.
- Canapé incluido.
- Telas antimanchas.
- Respaldo de fibra siliconada.

695 €

COLCHÓN VISCOELÁSTICO
20 CENTÍMETROS DE ALTO

- HR de 12 cm.
- Viscoelástico 5 cm.
- 5 Años de garantía.
- No es enrollado.

135 x 190 cm.
150 x 190 cm.
120 €

90 x 190 cm.
105 x 190 cm.
99 €

COLCHÓN BALI SOJA
30 CENTÍMETROS DE ALTO

- HR de 21cm.
- Viscoelástica 9 cm.
- 10 años garantía.
- Funda renovable.

299 € 135 x 190 cm. 150 x 190 cm.

225 € 90 x 190 cm. 105 x 190 cm.

SOFÁ RELAX SUAM
CONJUNTO 3+2 PIEL + PIEL ECOLÓGICA

Piel auténtica

695 €

- 2 Años de garantía.
- Sistema apertura Omega.
- Piel ecológica.
- Estructura de madera maciza.
- Respaldo fibra siliconada.
- Asientos HR.

SOFÁ CAMA
MODELO INTEREMA

395 €

- Telas a elegir.
- Antimanchas.
- Sistema apertura italiano.
- Colchón viscoelástico matrimonio.

3 AÑOS DE GARANTÍA

EXPOSICIÓN Y VENTA EN NUESTRA TIENDA

910 096 361
664 549 800

Frente al número 15 de la c/Valladolid
grupoleonjahp1989@hotmail.com

Horario ininterrumpido de lunes a domingo de 9:30 a 21:30

SILLÓN RELAX MOTORIZADO
MODELO ONDAS

- Asiento y respaldo de tela.
- Antimanchas, impermeable.
- Elevador extensible.
- Estructura de Polipiel.
- 3 Años de garantía.

¡PRECIO SIN COMPETENCIA!

295 €

EN BREVE

EXTERNALIZACIÓN

Sanitas y Ribera Salud, la parte damnificada

Ribera Salud y BUPA Sanitas han presentado sendos escritos al Tribunal Superior de Justicia de Madrid en los que se presentan como parte "damnificada" por la suspensión cautelar del proceso de externalización de seis hospitales. Ambas sociedades protestan por el perjuicio económico que supone dicha paralización.

TRANSPORTE

AVE a Barajas para recuperar el turismo

El presidente de la Comunidad, Ignacio González, reclamó el lunes agilizar la llegada del AVE a Barajas para recuperar la caída del 22,2% de turistas extranjeros en Madrid en el último año, además de la caída de pasajeros de dicho aeropuerto en un 11,7%.

PREMIOS CULTURA 2012

Joselito, Tomatito y Savater, galardonados

El filósofo Fernando Savater, el actor José Coronado, los toreros Joselito, El Fundi y José Luis Bote y el fotógrafo Chema Madoz son algunos de los Premios de la Cultura 2012 que otorga el Gobierno regional. Además, la Comunidad otorgará a Montserrat Caballé la Medalla Internacional de las Artes.

IPC

El transporte no subirá hasta finales de año

Madrid no revisará la subida del transporte público hasta finales de año y, en materia retributiva, aplicará lo que establezcan los Presupuestos Generales del Estado. El presidente de la Comunidad, Ignacio González, aclaró que la revisión de las tarifas se llevará a cabo según el IPC.

Aumentan los robos con violencia mientras bajan las violaciones

Durante el año 2012, según la Memoria de la Fiscalía de Madrid

MAMEN CRESPO
comunidad@genteenmadrid.com

Los robos con violencia crecieron considerablemente en la región en el año 2012, según recoge la Memoria de la Fiscalía de Madrid que ha entregado esta semana el fiscal superior de Madrid, Manuel Moix, al presidente de la Comunidad, Ignacio González.

En concreto, las cifras apuntan a 21.315 robos con violencia el año pasado, frente a los 16.806 cometidos en 2011, lo que supone un 26,8% más. Al otro lado están las violaciones, que han descendido notablemente, un 35,5%.

En términos globales, la criminalidad en 2012 ha seguido la tendencia descendente de los últimos años y, de esta forma, se registraron un 2% menos de procedimientos incoados respecto al año anterior. No obstante, mientras que en Madrid capital los procedimientos descendieron un 4,8%, en el resto de la región subieron un 1,1 por ciento. La tendencia fue inversa en homicidios. Así, en la capital pasaron de 23 en 2011 a 27 el año pasado, mientras que en el resto de la región se mantuvieron en 26. De esta forma, el número de homicidios consumados subió en el total de la Comunidad de Madrid un 4%, de 49 a 53.

MENOS DELITOS DE MENORES

Respecto a los delitos patrimoniales, Moix ha señalado que han descendido los robos en casas habitadas, mientras han subido un 20% los robos con violencia e intimidación, así como los delitos de estafa y apropiación indebida.

La Memoria detalla que el robo con fuerza en las casas creció un 4% al registrarse 55.508 en 2011 y 57.706 el pasado año. En cuanto a violencia de género, la Memoria recoge que el número de delitos de este tipo fue de 21.476, entre Diligencias Previas y Diligencias Urgentes. Añade que que la inmensa mayoría de los delitos fueron lesiones y maltrato familiar.

Por otro lado, el fiscal jefe de Madrid ha destacado que los delitos cometidos por menores de edad han caído de forma "importante", hasta el 30%, mientras que las faltas aumentaron un 11%. En cuanto a la tipología de las infracciones, siguen la tónica de los adultos al aumentar los robos con violencia e intimidación y bajar los robos con fuerza y en casa habitada.

González recibe la Memoria de manos del fiscal superior de Madrid

El futuro de la Ciudad de la Justicia

La Comunidad de Madrid ha señalado que "en breve espacio de tiempo" se terminarán los trabajos de auditoría que, junto a la aprobación de las cuentas, permitirán que se presente el expediente de liquidación de la sociedad Campus de la Justicia. La viceconsejera de Justicia y Administraciones Públicas, Elena González-Moñux, no ha respondido a la parlamentaria de UPyD, Elvira García, que reclamaba saber a qué se va a destinar el edificio del Campus.

OPINIÓN

¿Consultas ciudadanas?, ¡Sí, gracias!

NINO OLMEDA
PERIODISTA

El presidente de la Comunidad de Madrid, Ignacio González, dijo que pedirá una consulta ciudadana si hay una financiación autonómica 'a la carta'. Este movimiento provocó reacciones de todo tipo entre populares y miembros de la oposición política y parlamentaria. La sorpresa fue la primera sensación de todos. El popular Iñigo Henríquez de Luna se quedó sin tono y con un color en la piel extraño porque dudó entre decir lo que piensa y lo que es políticamente correcto para los suyos y afirmó que este asunto nos afecta a todos, que es como decir que el sol sale todos los días menos los dominados por las nubes. A los socialistas les pareció la consulta de González una barbaridad pero sólo porque la propone el presidente de la Comunidad de Madrid, a UPyD tampoco le agradó mucho la idea. La diputada de IU Lali Vaquero respondió con sana ironía y se felicitó por el hecho de que González vea con buenos ojos las consultas populares. A continuación, propuso al mandatario madrileño que se aplique a sí mismo la medicina que receta en el caso de la financiación autonómica. Habló de la posibilidad de decidir, entre otras cuestiones que nos afectan a todos, si queremos privatizar la gestión de algunos hospitales madrileños o el Canal de Isabel II. A la pregunta de si son buenas o no las consultas a los ciudadanos sobre temas que les afectan, la respuesta es clara: Sí, gracias. Por eso y por muchas más cosas, la enfermedad de la falta de democracia se cura con más democracia.ños rojos para los violentos.

SOLO EN VIAJES EL CORTE INGLÉS

2ª EDICIÓN

TURISMO SOCIAL

para mayores de la Comunidad de Madrid

PENSIÓN COMPLETA
Agua y vino incluidos en las comidas

PAGO EN 3 MESES SIN INTERESES (3)

PLAZAS LIMITADAS

COSTAS 8 DÍAS / 7 NOCHES

BENIDORM - Alicante

desde Madrid

HOTEL PRINCE PARK ***

Lunes de octubre **251** € Marzo, abril y mayo (2) **253** €

INCLUYE PROGRAMA DE ANIMACIÓN DIURNO Y NOCTURNO DIARIO

HOTEL REGENTE ***

Octubre, noviembre, diciembre, febrero, marzo, abril y mayo (2) **282** €

INCLUYE PROGRAMA DE ANIMACIÓN NOCTURNO DIARIO

BENALMADENA - Málaga

HOTEL PALMASOL ***

Del 14 de febrero al 14 de marzo **210** € Del 15 de marzo al 16 de abril **219** €

Del 21 de abril al 31 de mayo **229** €

ISLA CANELA - Huelva

HOTEL PLAYACANELA ****

Del 3 al 24 de noviembre y del 10 de febrero al 27 de marzo **203** €

Del 29 de marzo al 14 de abril y del 20 al 27 de abril **224** €

SALUD Y BELLEZA 6 DÍAS / 5 NOCHES

ARCHENA - Murcia

BALNEARIO DE ARCHENA - HOTEL LEÓN ***

Octubre **290** € Noviembre, diciembre, enero y febrero **261** €

TRASLADO GRATIS (a la estación de tren de Archena)

Incluye: consulta médica y acceso diario a Piscinas Termalium.

Programa de actividades: senderismo, aquagym, gimnasia de mantenimiento, juegos de mesa, baile, taller de memoria, karaoke, baile, música en directo y taller de teatro.

CIRCUITOS ESPAÑA Y PORTUGAL 7 DÍAS / 6 NOCHES

SALIDAS GARANTIZADAS

Circuitos en autobús · Guía acompañante

ASTURIAS PARAÍSO NATURAL - HOTELES 2*/3*

Visitando: Oviedo, Luarca, Cudillero, Covadonga, Cangas de Onís, Cuenca del Nalón y Gijón.

Marzo, abril, mayo y junio (1) **231** €

Domingos de octubre **247** € Noviembre y diciembre (1) **223** €

10% DE DESCUENTO PARA FECHAS DE SALIDA DEL 2014 (3)

PAÍS VASCO AL COMPLETO - HOTELES 4*

Visitando: San Sebastián, Pamplona, Vitoria, Hondarribia, Biarritz, San Juan de Luz y Bilbao.

13 de octubre **456** € Marzo, abril, mayo y junio (1) **423** €

10% DE DESCUENTO PARA FECHAS DE SALIDA DEL 2014 (3)

PUEBLOS BLANCOS - HOTELES 4*

Visitando: Vejer, Conil, Puerto de Santa María, Cádiz, Jerez de la Frontera y pueblos blancos: Arcos de la Frontera, El Bosque y Ubrique.

Noviembre y diciembre (1) **323** € 20 de octubre **328**

Febrero, marzo, abril, mayo y junio **295** € 13 de abril **338** €

10% DE DESCUENTO PARA FECHAS DE SALIDA DEL 2014 (3)

PORTUGAL TURÍSTICO - HOTELES 3*

Visitando: Sintra, Cascáis, Estoril, Boca do Inferno, Mafra, Sobreiro, Óbidos, Alcobaça y Lisboa.

20 de octubre **299** € 3 y 17 de noviembre; 1 de diciembre **285** €

Marzo, abril, mayo y junio (1) **295** €

10% DE DESCUENTO PARA FECHAS DE SALIDA DEL 2014 (3)

CIRCUITOS EUROPA 8 DÍAS / 7 NOCHES

PANAVISIÓN

Desde Madrid · Circuitos en autobús · Guía acompañante

ITALIA - HOTELES 4*

Visitando: Roma, Asís, Siena, Florencia, Pisa, Padua, Venecia y Milán*.

Octubre (1) **825** € Noviembre y diciembre (1) **760** €

ASISTENCIA A LA AUDIENCIA PAPAL INCLUIDA

* Consulta ciudad de inicio según fecha de salida.

CIRCUITOS EUROPA 8 DÍAS / 7 NOCHES

PANAVISIÓN

Desde Madrid · Circuitos en autobús · Guía acompañante

PRAGA, BUDAPEST Y VIENA - HOTELES 3*/4*

Visitando: Praga, Batrislava, Budapest, Viena, Cesky Krumlov y Praga.

Octubre (1) **795** € Noviembre y diciembre (1) **765** €

PARÍS Y PAÍSES BAJOS - HOTELES 3*/4*

Visitando: París, Luxemburgo, Crucero por el Rhin, Coblenza, Colonia, Amsterdam, La haya, Amberes y Bruselas.

Octubre (1) **900** € Noviembre y diciembre (1) **815** €

TURQUÍA - HOTELES 4*

Visitando: Estambul, Capadocia, Ankara y Estambul.

Marzo, abril, mayo y junio (1) **970** €

INCLUYE VISITAS EN CAPADOCIA, ANKARA Y ESTAMBUL

CRUCEROS 8 DÍAS / 7 NOCHES

MEDITERRÁNEO

guía*

BUQUE GRAND CELEBRATION - Iberocruceros 8 días / 7 noches

Itinerario: Valencia, Palma de Mallorca, Olbia (Cerdeña), Civitavecchia (Roma), La Spezia (Florencia), Ajaccio (Córcega) y Valencia.

SALIDAS 31 DE MARZO Y 21 DE ABRIL

Cabina interior **435** € Cabina exterior **485** €

TASAS DE EMBARQUE INCLUIDAS • CÓCTEL EXCLUSIVO A BORDO • CAMAROTE INDIVIDUAL SIN SUPLEMENTO

Cuota de servicio (77€ por persona, pago a bordo), no incluida.

* Guía acompañante de Viajes El Corte Inglés.

BUQUE SOVEREIGN - Pullmantur **6 días / 5 noches**

Itinerario: Barcelona - La Goulette, Túnez - Civitavecchia, Roma - Ajaccio, Córcega - Barcelona

SALIDA 5 DE MAYO

Cabina interior **395** € Cabina exterior **495** €

RÉGIMEN TODO INCLUIDO • TASAS DE EMBARQUE INCLUIDAS • CÓCTEL EXCLUSIVO A BORDO

Cuota de servicio (52€ por persona, pago a bordo), no incluida.

* Guía acompañante de Viajes El Corte Inglés.

Solicita nuestro catálogo y consulta **más ofertas**

CON LA GARANTÍA Y CONFIANZA DE

VIAJES El Corte Inglés

902 400 454
www.viajeselcorteingles.es

Precios por persona y estancia en habitación / cabina doble y régimen indicado. Gastos de gestión (6€ nacional y 9€ internacional) no incluidos. Consulta condiciones de la promoción en el Folleto Turismo Social para mayores de la Comunidad de Madrid 2013-2014 2ª edición. Plazas limitadas. (1) Consulta días de salida. (2) Descuento ya aplicado en los precios reservando antes del 31 de diciembre 2013. (3) Intereses subvencionados por Viajes El Corte Inglés, S.A. Financiación sujeta a aprobación de Financiera El Corte Inglés E.F.C., S.A. Recibo mínimo de 30€. Gastos de gestión financiados, en función del importe de la venta, desde 3€ hasta un máximo de 12€. Ejemplos representativos de financiación de compras: Importe 3.000€, aplazamiento a 3 meses sin intereses, TIN 0%, **TAE 2,42%**, gastos de gestión **5€**, importe total aplazado 3.012€. C.I.C.MA.59, HERMOSILLA 112 - MADRID. Importe 3.000€, aplazamiento a 3 meses sin intereses, TIN 0%, **TAE 10,44%**, gastos de gestión **12€**, importe total aplazado 3.012€. C.I.C.MA.59, HERMOSILLA 112 - MADRID

ASAMBLEA DE MADRID

La externalización protagoniza este curso político

A. B.

La sesión del pleno de la Asamblea de Madrid del 3 de octubre se abrió con la petición del presidente de la misma, José Ignacio Echeverría, de que en este curso político impere el "respeto" ante los altercados del anterior.

Así, el presidente regional, Ignacio González, comenzó haciendo una valoración positiva de los últimos datos económicos "dentro de las dificultades", ya que "arrojan una clara diferencia a favor de la Comunidad respecto al resto de España". Además, invitó a los grupos parlamentarios y a la oposición a que trabajen junto al Gobierno regional "en el diseño de un futuro modelo de financiación autonómica" que sea justo con los madrileños.

DIFERENTES PROPUESTAS

Por su parte, los socialistas insistieron, principalmente, en pedir la dimisión de Lasquetty por tratar de hacer "caja sanitaria y por su irresponsabilidad e incapacidad para cuidar de la sanidad pública". El secretario general del PSM, Tomás Gómez, insiste en "aparcar" la externalización, mientras González espera que respete el fallo judicial "si no es el que desea". Gregorio Gordo, portavoz de IU, también exigió explicaciones tras "volar por los aires" la externalización sanitaria, los JJ OO y Eurovegas. En la misma línea se manifestó UPyD, y Luis de Velasco calificó el proceso de privatización sanitaria como "la crónica de un fracaso", además de pedir el debate de sus propuestas de reducir los cargos de confianza, suprimir los coches oficiales y publicar en la web de la Asamblea el Presupuesto anual del parlamento regional y las asignaciones económicas de los Grupos.

Los rectores de las seis universidades públicas madrileñas RAFA HERRERO/GENTE

Los rectores exigen que Madrid pague su deuda de 509 millones

Reclaman un sistema de financiación que avale la calidad de la enseñanza

ANA BALLESTEROS
comunidad@genteenmadrid.com

Los rectores exigen al Gobierno regional que abone ya la deuda de 509 millones que mantiene con las seis universidades públicas madrileñas y el pago de 21,3 millones que aún no se han aportado en materia de becas. Además, se mantienen firmes en su petición de que no se recorte la financiación en 55 millones para este curso, y de que se incluya una partida en los próximos presupuestos que asegure que ningún estudiante sea expulsado del sistema por problemas económicos.

OPOSICIÓN AL 'TASAZO'

Así lo manifestaron los seis rectores el pasado martes en un acto en defensa de las universidades madrileñas que se celebró en el Círculo de Bellas Artes. Reclaman también un nuevo sistema de financiación que otorgue recursos suficientes para poder asegurar la calidad de la enseñanza en el futuro y, como vienen haciendo desde hace dos cursos, reiteraron su "rotunda oposición" a la subida de tasas universitarias, que este año se ha fijado en un 20%.

En materia de deuda, los rectores reclaman al Ejecutivo autonómico que sea "proactivo" y salde la deuda ya citada, además de pedir que éste "no se limite simplemente a cumplir sentencias judiciales firmes, que gradual, pero muy lentamente, acaban condenando a la Comunidad a abonar millones de euros a sus universidades". Los centros estiman que la deuda contraída con la Universidad Rey Juan Carlos y la de Alcalá es de 43 millones con cada una, 49 con la Carlos III, 61 millones con la Universidad Autónoma, 91 con la Politécnica y 220 millones con la Complutense.

González pide que los centros colaboren

Ante el acto celebrado por los rectores, el presidente de la Comunidad, Ignacio González, recordó que las universidades son "autónomas" y "responsables" y tienen que "participar de los criterios de ajuste" que todas las administraciones deben adoptar por la situación económica actual. González reafirmó que, "en la medida de las posibilidades", el Gobierno regional está financiando la universidad, y recordó que el 80% del coste de las matrículas se le financia a todos los alumnos.

LOS ALCALDES DEL PP SE QUEJAN DE LA CAÍDA DE LA INVERSIÓN EN LA COMUNIDAD

"Rajoy se ha olvidado de los madrileños"

A. B.

Los alcaldes del PP de Madrid se quejaron ante el vicesecretario de organización del partido, Carlos Floriano, de la caída de las inversiones estatales en la Comunidad recogida en el proyecto de Presupuestos Generales del Estado. Algunos lamentaban que Rajoy se haya olvidado de los madrileños, y otros aseguraban que nuestra región es "el granero de España" pero "los catalanes se lo están llevando". Por su parte, Floriano defendió los Presupuestos aprobados por el Gobierno nacional, unas cuentas públicas que definió como "realistas y rigurosas". El presidente de la Comunidad, Ignacio González, apoyó a los alcaldes y señaló que sus quejas son "razonables" porque "es muy evidente que conocen la realidad de lo que está pasando con la financiación, el déficit y el tratamiento económico a Madrid, que es realmente insostenible".

Carlos Floriano

OPINIÓN

Pensando en Sol

ÁNGEL DEL RÍO
CRONISTA DE LA VILLA

La Puerta del Sol, kilómetro cero y cogollo de la historia de la villa, vuelve a estar presente en un debate. Se ha abierto un concurso internacional de ideas, promovido por el Colegio Oficial de Arquitectos de Madrid, para diseñar un futuro para este espacio emblemático. El Ayuntamiento cree que es oportuno encontrar una nueva imagen para este lugar de encuentro, de paso, de cita, y la participación se abre a todos los madrileños que deseen aportar sugerencias, su visión particular. No es la primera vez que esto ocurre. Ya existe un precedente, cuando los madrileños votaron por la ubicación donde colocar la estatua ecuestre de Carlos III. Y por mayoría se decidió que fuera la Puerta del Sol el sitio escogido para situar el monumento al que se dijo fue "el mejor alcalde de Madrid". Espero que los comerciantes de la zona también participen activamente en el futuro de la Puerta del Sol, porque ellos especialmente se juegan mucho en este envite, no hay que olvidar que el comercio ha sido el principal damnificado por la anarquía en el uso del espacio de Sol, con la avalancha de manifestaciones, concentraciones y acampadas que han tenido como escenario el kilómetro cero de la capital.

Con este concurso internacional de ideas se debe decidir si la Puerta del Sol continúa siendo un lugar de paso o una zona estacional, donde haya sitio para el reposo, arbolado en la medida que sea posible, con una terraza para el café con leche y el descanso en el camino, algo que se parezca más a una plaza que a un cruce caminos. PiensaSol es el lema de esta operación, en la que los arquitectos deberán aportar sugerencias para la configuración estética. Estamos ante un espacio de la ciudad que ha sufrido muchas modificaciones y remodelaciones a lo largo de su historia, y la mayoría de ellas con escasa fortuna. En enero o febrero del próximo año se fallará el concurso de ideas. La Puerta del Sol necesita una nueva imagen, también en lo social, erradicando esos focos de mendicidad, de vendedores ilegales, de carteristas que han pasado a formar parte del paisaje. El kilómetro cero de Madrid no puede seguir siendo una especie de microcosmos de la anarquía.

Los sindicatos impartirán menos cursos

Los desempleados recibirán formación en centros acreditados por la Comunidad de Madrid

Salvador Victoria R. H. /GENTE

MAMEN CRESPO/ LILIANA PELLICER
comunidad@genteenmadrid.com

El Gobierno regional ha decidido cambiar de manos la formación que reciben los desempleados en la región. Hasta ahora, eran centros asociados a los sindicatos los que recibían una importante cantidad de dinero para organizar cursos formativos.

Sin embargo, la Comunidad ha decidido abandonar esta fórmula porque ha hecho un estudio de los cursos que se impartían y ha llegado a la conclusión de que "nada tienen que ver con las necesidades de formación de las personas desempleadas ni con la demanda de trabajadores de las empresas de la región", según explicaba el portavoz del Gobierno regional, Salvador Victoria.

El Ejecutivo regional ha realizado un estudio de las necesidades del mercado, al que han respondido 1.800 empresas, con el fin de conocer el perfil de trabajador que requieren las compañías madrileñas. Además, hizo una convocatoria pública, publicada en el Boletín Oficial de la Comunidad de Madrid (BOCAM), para los centros interesados en impartir la formación. "Se han cogido centros que imparten cursos que, de verdad, sirven para que los desempleados encuentren un trabajo", ha subrayado Victoria.

El resultado es un paquete de 648 cursos en los que invertirá 29,5 millones de euros, que comenzarán en noviembre. De ellos, sólo cuatro serán impartidos por los sindicatos y el resto por centros de formación con experiencia.

González dedicará 36 millones a investigación

ANA BALLESTEROS

El Ejecutivo regional aprobó el jueves, en el Consejo de Gobierno, una nueva convocatoria de los Programas de Actividades I+D en el área de las Tecnologías, a la que se destinará un presupuesto de 36 millones que permitirá financiar 40 proyectos de investigación.

Estos programas cubrirán el periodo 2014-2017 y supondrán asegurar la continuidad de unas actividades que se vienen realizando desde 2005 y que en la última convocatoria han contado con la participación de 4.000 investigadores, miembros de casi 400 grupos y laboratorios de investigación de más de 20 organismos, entre universidades, hospitales, organismos de investigación, y otros centros públicos.

En el periodo 2010-2013, los Programas de Investigación han supuesto la contratación cada año de 120 doctores, 300 investigadores de apoyo, 40 técnicos de laboratorio y 50 gestores de I+D.

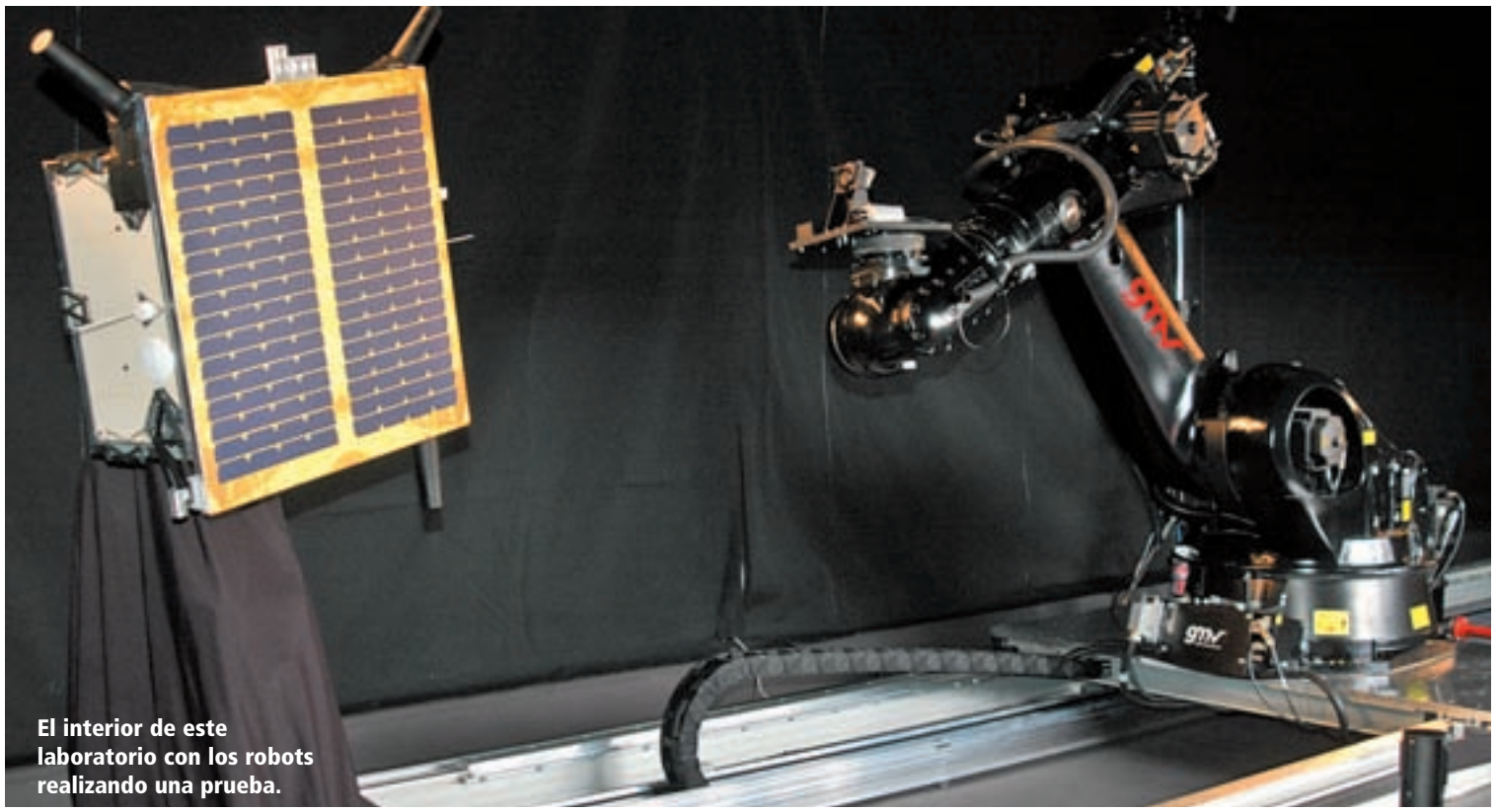

CHEMA MARTÍNEZ /GENTE

El interior de este laboratorio con los robots realizando una prueba.

REPORTAJE INDUSTRIA AEROESPACIAL

La empresa GMV cuenta con el laboratorio de pruebas espaciales más avanzado de Europa y uno de los mejores de todo el mundo

De Tres Cantos al espacio

CIENCIA

JAVIER SÁNCHEZ ORTIZ DE URBINA
@javisanchez3

Viajar al espacio era, no hace muchos años, una utopía para una gran cantidad de gente que lo veía imposible. Los primeros viajes y las primeras misiones se fueron haciendo realidad hasta llegar a la actualidad. Pero para emprender un viaje espacial o llevar a cabo trabajos en el espacio hay que ensayar antes sobre la tierra. Este es el principal objetivo del nuevo laboratorio 'Platform-art' que la empresa GMV ha instalado en Tres Cantos, en donde tiene su sede central.

Esta compañía, que se encuentra ubicada en el Parque Tecnológico de Madrid, fue fundada en 1984, como una empresa privada y familiar, que ahora pone a disposición de otras esta herramienta tan innovadora.

'Platform-art', se trata del primer laboratorio robotizado europeo,que tiene como finalidad la realización de pruebas en tierra de sistemas y misiones espaciales relacionadas con la captura de basura espacial, exploración de la superficie de otros planetas, descensos lunares y misiones de vuelo en formación. Está dotado con un software para el sistema de guiado, navegación y control de vehículos espaciales. Su sistema está encargado de determinar la localización de una determinada nave en cada instante y realizar así, las acciones de control necesarias para guiarla hasta su destino final.

La herramienta permite realizar diversos escenarios de prueba, incluyendo vuelo en formación, la aproximación y atraque o captura entre vehículos espaciales y los escenarios de vuelo orbital sobre la luna y el posterior descenso. Una gran cantidad de posibilidades que hacen que las pruebas tengan un parecido muy elevado con lo que luego se va encontrar en el espacio.

MADRID COMO REFERENTE

Sin duda, esta herramienta, que conoció de primera mano el presidente de la Comunidad de Madrid, Ignacio González, en la sede en Tres Cantos, sitúa a España y Madrid en un lugar muy importante dentro de la industria espacial mundial.

Miguel Ángel Molina, director de desarrollo de negocio y espacio de GMV, señala que "la Comunidad de Madrid ya está como centro de excelencia en muchas actividades y ésta es una más. Hemos puesto otra pica de la marca España que, en este caso, exporta tecnología y capacidad al resto del mundo".

Este nuevo laboratorio permite ahorrar costes a las empresas que lo usen

'Platfom-art' convierte a Madrid y a España en un referente en el sector

Para Marela Grazziano, directora ejecutiva de sistemas espaciales de esta empresa, este nuevo laboratorio "es un referente a nivel mundial. Hay una maqueta de la Luna que es la mejor del mundo para realizar pruebas y que ofrece unos servicios que en otros lugares no se encuentran".

Por tanto, este es un ejemplo claro de la innovación que, además, permite un ahorro de costes. "La posibilidad de validar las misiones espaciales ha supuesto un avance muy importante, empresas de todo el mundo pueden venir hasta aquí para probarlas, algo que les supone un gran ahorro en las inversiones que realizan cuando llevan a cabo la misión espacial concreta que quieren", apunta Miguel Ángel Molina.

Un sector que genera empleo

El ámbito aeroespacial es clave para la región de Madrid que alberga las sedes de los principales organismos oficiales relacionados con este sector, como AENA, EASA, la Dirección General de Aviación Civil, así como, las sedes de algunas de las compañías aéreas de transporte de pasajeros y cargueras más importantes. De la misma manera, Madrid es la región que más empleo genera en este tipo de industria. Según la Encuesta de Población Activa (EPA), el número de ocupados en el segundo trimestre de 2013 alcanzó los 16.270, casi el 47% de toda España. Otro dato a destacar es que 6.450 personas encontraron trabajo en esta industria. GMV así lo ha hecho y además empleo joven, la media de edad de sus trabajadores es de 31 años.

Finaliza la señalización de todos los sectores de la ciudad

TRES CANTOS

GENTE

El Ayuntamiento de Tres Cantos ha finalizado la cuarta y última fase de señalización viaria de los sectores de la ciudad, que ha consistido en la instalación de nuevos paneles, placas, directorios comerciales y numeración para facilitar la ubicación de los distintos equipamientos.

En esta última fase se ha llevado a cabo la mejora de la señalización en el viario de los residenciales Centro II, Centro III, Sur I y América.

Una de las nuevas señalizaciones

La actuación ha incluido también la colocación de paneles indicativos en las grandes avenidas de la ciudad. El esquema de los paneles es el mismo que los ya instalados con anterioridad y están preparados para personas con discapacidades físicas. El proceso de señalización comenzó en 2009 y la Fundación ONCE y el IMSERSO han cofinanciado al 50% la inversión. El alcalde, Jesús Moreno, ha declarado estar "satisfecho con su finalización".

acua SEC

SOLUCIONE DEFINITIVAMENTE LA HUMEDAD DE SU VIVIENDA

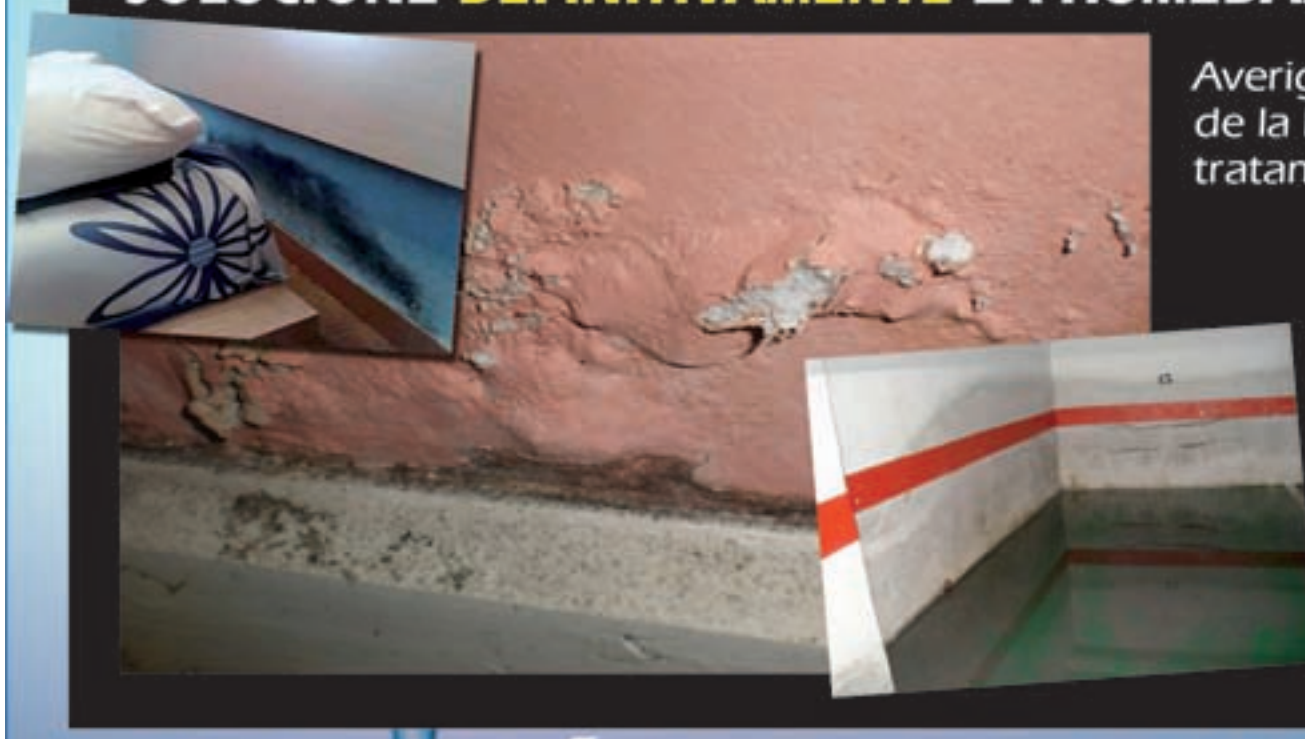

Averiguamos cuál es la causa de la humedad para aplicar el tratamiento específico

GARANTÍA HASTA 30 AÑOS

DIAGNÓSTICO COMPLETO GRATUITO

acua SEC
Tratamientos DEFINITIVOS contra la humedad

www.acuasec.com

Teléfono GRATUITO 900 809 939

Más información

Estimulación para las Pymes y los emprendedores

COLMENAR VIEJO

GENTE
La Concejalía de Desarrollo Local del Ayuntamiento de Colmenar Viejo abrirá el próximo 15 de octubre, y hasta el 15 de noviembre, el plazo de inscripción en el 'II Premio Colmenar Emprende', un certamen organizado por el Ayuntamiento de la localidad en colaboración con el Centro de Iniciativas Emprendedoras de la Universidad Autónoma de Madrid (CIADE-UAM), cuyo objetivo es estimular el espíritu emprendedor y reconocer a las pequeñas y medianas empresas del municipio que, a pesar de la complicada situación económica que vivimos, prosperan y crean empleo.

El certamen está dirigido a todos los promotores, individuales o en grupo, establecimientos comerciales y empresas de nueva creación o establecidos en Colmenar en las que al menos uno de sus miembros o promotores esté empadronado en el municipio desde el 1 de enero de 2011 o que la empresa o proyecto objeto de la propuesta esté domiciliada en la localidad a la fecha de la convocatoria.

PREMIOS POR EL EMPEÑO
Habrá diversos premios, en total seis categorías, entre los que se encuentran la mejor empresa generadora de empleo en los últimos tres años o el mejor proyecto de comercio electrónico y nuevas tecnologías creado en 2012-2013, entre otras.

Para Remedios Hernán, concejal de Desarrollo Local, "estos premios quieren reconocer la actitud positiva de los empresarios y su empeño, porque ellos son el mejor ejemplo de que entre todos podemos salir adelante".

El pleno del Ayuntamiento de Colmenar Viejo J.S/GENTE

Los vecinos verán reducido el Impuesto de Bienes un 5,2%

Será posible gracias a una bajada del tipo impositivo del 12,4%

COLMENAR VIEJO

J. SÁNCHEZ
@gentedigital

El Impuesto de Bienes e Inmuebles (IBI) en Colmenar Viejo bajará el próximo año una media del 5,2 %. Así lo aprobó el pleno del Ayuntamiento la semana pasada en una sesión extraordinaria, en la que todos los grupos votaron a favor menos el concejal del PSOE, Fernado del Valle, que cree que se trata de una decisión "cosmetica del PP, porque no es una bajada real".

Este descenso será una realidad debido a la bajada del tipo impositivo que lo regula, que se ha disminuido un 12,4%, lo que significa que este referente pasará del 0,525% que está vigente este año, al 0,460% que tendrá en 2014. Para el concejal de Hacienda, César de la Serna, "estamos hablando de la rebaja más importante, realizada en los últimos 20 años. Nos quedamos a apenas 60 milésimas del mínimo legal". Además, el edil destacó que "esta medida hará que todos los vecinos por igual noten la bajada en sus recibos del IBI, algo que no pudo conseguirse en las anteriores bajadas que hemos hecho del tipo porque la Ley de Medidas Urgentes que decretó el Gobierno en diciembre de 2011 para corregir el déficit público impusó un recargo del 4% sobre el tipo para el 50% de las viviendas con mayor valor catastral". Cabe recordar que este impuesto es el tributo más importante de los que cobra el Ayuntamiento.

AMPLIACIÓN
A raíz de esta bajada del IBI, el Consistorio también llevó la aprobación de ampliar de tres a cinco años el periodo de bonificación a las viviendas de protección pública, dos años durante los cuales los propietarios, mayoritariamente jóvenes, tendrán un 25% de reducción en la cuota de este impuesto.

El IBI no baja en Tres Cantos para el PSOE

El PSOE de Tres Cantos presentó en el último pleno del Ayuntamiento una moción de urgencia solicitando unas medidas sobre el IBI que ayuden y alivien el bolsillo de los vecinos: una revisión catastral y la modificación del tipo impositivo entre otras. "Pero el Gobierno local del PP, con el alcalde a la cabeza, se negó a debatir la moción dejando a los tricantinos con el recibo del IBI con un incremento del 40% en los últimos tres años", han dicho en un comunicado.

Talleres jurídicos dirigidos a los padres tricantinos

TRES CANTOS

GENTE
La Concejalía de Familia e Infancia de Tres Cantos ha programado para este mes de octubre talleres jurídicos con el objetivo de facilitar a las familias tricantinas los mecanismo legales, las herramientas normativas y los conocimientos jurídicos básicos para obtener mejores resultados en cualquier negociación.

Bajo el título 'Los derechos en familia', el taller será impartido por la abogada Dolores López, con el objetivo de "acercar la justicia al ciudadano y ahorrarle costes, tiempo y burocracia", en el Centro Municipal 21 de Marzo. Se ofrecerá de 18 a 19 horas el día 30.

La ciudad con más desfibriladores por habitante

TRES CANTOS

GENTE
Tres Cantos es la ciudad de España que más desfibriladores por habitante tiene. En concreto, son 14 y están dispuestos en diferentes zonas estratégicas, dando prioridad a las instalaciones deportivas, así como a edificios municipales en los que se reúne gran cantidad de público.

Además, la Concejalía de Sanidad ha llevado a cabo recientemente la revisión de los desfibriladores instalados en distintas dependencias municipales, y todos están "100% operativos y listos para usarse" según ha asegurado Carmen Posada, concejal de Sanidad.

SE QUIERE DECLARAR ZONA DE ESPECIAL CONSERVACIÓN

Cambios en la Cuenca del río Manzanares

MUNICIPIOS

E.P.
La Dirección General de Medio Ambiente de la Comunidad de Madrid somete a los trámites de información pública y de audiencia a los interesados, la declaración de la Zona Especial de Conservación Cuenca del río Manzanares, así como su Plan de Gestión y el de las Zonas de Especial Protección para las Aves 'Monte de El Pardo' y 'Soto de Viñuelas', según ha publicado recientemente el Boletín Oficial de la Comunidad de Madrid (BOCM). Se trata de que los interesados puedan examinar la documentación de este plan para que puedan formular por escrito las alegaciones y observaciones que estimen oportunas, dirigidas a la Consejería. La Cuenca del río Manzanares se extiende sobre Colmenar y Tres Cantos, entre otros municipios.

La Cuenca del río Manzanares a su paso por Colmenar

I Festival de Otoño de Tres Cantos

MÚSICA CONTEMPORÁNEA

Domingo 29 de septiembre
19h. Teatro
TRíO DE MAGIA

Sábado 5 de octubre
11h. Auditorio
MARTA KNÕR (Mezzosoprano)
AURELIO VIRIBAY (Piano)
Mª José Muñoz (Piano)
Eduardo del Río (Violonchelo)

Domingo 6 de octubre
12h. Auditorio
ASHAN PILLAI (Viola)
JUAN CARLOS CORNELLES (Piano)

Sábado 12 de octubre
19h. Auditorio
IÑAKI ALBERDI (Acordeón)

Sábado 19 de octubre
19h. Auditorio
ENSEMBLE KURAIA
Director: ANDREA CAZZANIGA
Flauta, clarinete, percusión, piano, violín y violonchelo

Domingo 20 de octubre
12h. Auditorio
MARIO PRISUELOS (Piano)

Sábado 26 de Octubre
12:00. Auditorio
ADAM LEVIN (Guitarra

Domingo 27 de octubre
12:00. Teat
GRUPO VOCAL SIGLO XXI
Director: MANUEL DIMBWAYDO

EXPOSICIONES

Hasta el 9 de octubre
Sala Van Drell y Sala Gutiérrez Montiel
EL ANUNCIO DE LA MODERNIDAD. LOS MÍTICOS ESTUDIOS MORO

Del 18 de octubre al 10 de noviembre
Sala Van Drell
ANTONI TÀPIES: MINOR

Del 18 de octubre al 1 de diciembre
Sala Gutiérrez Montiel
EL PESO DE LA LEVEDAD: Dibujos y esculturas: Juan Ramón Martín. Música: José Manuel Mañanas

Del 1 al 27 de octubre
Sala Antigua Biblioteca
TARAZONA MONUMENTAL: PATRIMONIO CULTURAL Y NATURAL

JAZZ

Viernes 4 de octubre
21h. Auditorio
THE DUSTY THREE

Viernes 11 de octubre
21h. Auditorio
IC&THE JAZZY BOOM'S

Viernes 18 de octubre
21h. Auditorio
JAZZ DO IT

Viernes 25 de octubre
21h. Auditorio
BLUESKANK

TEATRO

Domingo 6 de octubre
19h. Teatro
STAR TRIP (Producciones Yllana)

Sábado12 de octubre
19h. Teatro
LA CAJA OSCURA (Universalmix)

Domingo 13 de octubre
12h. Auditorio
CUCÚ-TRASTRÁS... CON LAS PALABRAS JUGARÁS (Aldaba Tres)

Sábado 19 de octubre
19h. Teatro
CALÍGULA de Albert Camus (Cosmoarte)

Domingo 20 de octubre
17h. Teatro
ALICIA EN EL PAÍS DE LAS MARAVILLAS (Gudulú Teatro)

Domingo 27 de octubre
12h. Auditorio
CUCÚ-TRASTRÁS... CON LAS LEYENDAS ALUCINARÁS (Aldaba Tres)

SOUNDPAINTING PERFORMANCE

Sábado 5 de octubre
19h. Teatro
LAS MIL Y UNA NOCHES
Soundpainter: Ricardo Gassent- Colectivo Relate Madrid

ESPECTÁCULO INFANTIL

Sabado 26 de octubre
18h. Espacio Enrique Mas
DIVERCYTI TRES CANTOS (Animacompany)

AYUNTAMIENTO DE TRES CANTOS
Concejalía de Cultura y Festejos

TRES CANTOS EXHIBICIÓN

La Guardia Civil muestra sus medios

La Guardia Civil realizó el fin de semana pasado en el Recinto Ferial de Tres Cantos, con motivo de la festividad del 12 de octubre, una exhibición de medios de las diferentes unidades que tienen a su disposición. Mostraron, entre otros, cómo trabajan los perros antidrogas.

Los concejales expulsados del PSOE serán ediles no adscritos

Fernando del Valle, el portavoz socialista, asegura que el partido mejorará

COLMENAR VIEJO

JAVIER SÁNCHEZ
@javisanchez3

La semana pasada se hizo efectiva la expulsión de los concejales José Bravo, Mercedes Criado y María José del Álamo, del PSOE, en Colmenar Viejo. Estos, ya exmilitantes socialistas, han tomado la decisión de continuar como ediles en el Ayuntamiento pasando a formar parte de un grupo de concejales no adscritos. A partir de ahora, cada uno se representará a uno mismo, es decir, no formarán un grupo político, ni tendrán un portavoz. Podrán presentar mociones, pero tendrán que hacerlo con carácter individual.

La decisión de la expulsión de estos tres concejales fue tomada por la Ejecutiva Federal del PSOE, como ya contamos la semana pasada, y ante ella recurrirán los tres para que no sea efectiva. Para ello argumentan que les han echado por "connotaciones políticas". José Bravo, en declaraciones a GENTE, afirma que "el portavoz ha hecho durante este tiempo políticas de todo tipo menos socialistas". Y han cargado contra Tomás Gómez, porque creen que al no apoyarle en las primarias se ha tomado esta decisión. Pero desde el PSM aseguran que no tiene nada que ver ya que la decisión la ha tomado otro órgano y no ellos.

NUEVO RUMBO

En cuanto a la situación de cómo queda el partido socialista hasta el fin de la legislatura en Colmenar Viejo, su portavoz, Fernando del Valle, asegura que "a pesar de estar solo va a trabajar como ha venido haciéndolo hasta ahora".

Del Valle y Bravo en el último pleno de Colmenar J.S. /GENTE

Fernando del Valle: "El aporte que hacían al partido era totalmente nulo"

Sobre el rumbo que llevará el partido, asegura, que "se va seguir haciendo una oposición consolidada, se va a notar el cambio porque el aporte que han ofrecido ellos al partido ha sido nulo durante todo este tiempo".

Del Valle también ha querido responder a estos tres concejales. El único edil socialista en Colmenar Viejo ha asegurado que "muchos de los motivos y argumentaciones que han estado dando estos concejales son argumentos falsos. Yo he estado bloqueado durante casi un año en el partido, presentaba mociones y ellos no las aprobaban, entonces el PSOE no presentaba mociones en los plenos, porque ellos eran tres y yo uno", apunta. Además, Del Valle cree que la opción de echarle la culpa a Tomás Gómez es incorrecta.

PENSAMIENTO ÚNICO

En cuanto a un futuro más lejano, y a la pregunta si será Fernando del Valle el próximo cabeza de lista del PSOE, él mismo apunta que "ahora no es momento de pensar en eso. Ahora mismo Fernando del Valle sólo se centra en hacer una oposición fuerte y seguir defendiendo los intereses de los ciudadanos de Colmenar Viejo. Lo demás ya se verá con el tiempo".

V Concurso de relatos '21 de marzo'

Organizado por el Ayuntamiento de Tres Cantos, contempla dos categorías: general, con un premio de 3.500 euros, y local, con 1.500 • El fallo se conocerá la próxima primavera

TRES CANTOS

SANDRA BRAVO
@sandrabravo_

Los vecinos de Tres Cantos tienen una oportunidad única para mostrar su talento, dejar volar su imaginación y sacar al escritor que llevan dentro. El Ayuntamiento convoca el V Concurso de Relatos '21 de marzo', cuya temática serán girará en torno los animales.

Como en ocasiones anteriores el certamen cuenta con dos modalidades. En la categoría general se podrán presentar todos los autores que lo deseen, con una única restricción, que el texto sea en castellano. El premio está dotado con 3.500 euros. La segunda, local, se dirige a jóvenes talentos de la ciudad, que estén empadronados en el municipio y que no superen los 25 años de edad. En este caso, el galardón alcanza los 1.500 euros. Desde la organización se ha comunicado que ninguno de los premios quedará desierto.

Los participantes deberán presentar sus escritos en folios de tamaño DIN A4, con tipo de letra 'Arial' de tamaño 12 o similar. El relato debe tener una extensión mínima de tres páginas y máxima de ocho. Asimismo, habrá que presentar el escrito, junto a otras dos copias, perfectamente legible, paginado, mecanografiado o informatizado, a un espacio y medio, por una sola cara y grapados por su margen izquierdo.

El alcalde de Tres Cantos, en la presentación de las bases

HASTA EL 11 DE ENERO

La fecha de entrega finalizará próximo 11 de enero. Podrá hacerse de manera presencial en un sobre cerrado en la Casa de la Cultura, o por correo convencional, para el que se considerará como fecha límite la que figure en el matasellos.

El fallo del V Concurso de Relatos se conocerá el 21 de marzo del próximo año. La entrega de premios se celebrará en el mes de abril, coincidiendo con la programación del Día del Libro en el municipio.

La concejal de Cultura y Festejos, Marisol López, ha animado a todos los aficionados a participar en el concurso, "que ya es una referencia", explica.

AGENDA CULTURAL

Teatro

Los Palomos
Auditorio Villa (Colmenar Viejo)

Así decía la promoción de la época: "La divertida historia de unos 'palomos' a los que un 'gavilán' quería cargar el 'mochuelo'". Una obra que mezcla misterio, peligro, intriga... aderezado con el humor de Alfonso Paso.

Sábado 12 de octubre, 20 horas. Precio 6 y 4 euros.

Música

IC & Jazzy Boom's
Auditorio Casa de la Cultura (Tres Cantos)

Los amantes del Rythm&Blues tienen una cita en ineludible en el 'Ciclo de jazz', incluido dentro del Festival de Otoño.

Viernes 11 de octubre, 21 horas. 6 euros.

Exposiciones

CON-VER-GENTE
C. C. Pablo Ruíz Picasso (Colmenar Viejo)

Una exposición formada por artistas de todas las edades, que se han unido con la idea de crear y difundir las distintas prácticas artísticas.

Hasta el 19 de octubre. Gratuita.

FÚTBOL

El Colmenar Viejo ganó al Rayo Majadahonda por 3-1 • Este domingo jugará su segundo partido en tres días, y se medirá al Carabanchel que está en los puestos bajos de la tabla

El Club de Fútbol Tres Cantos espera su primera victoria como local

JAVIER SÁNCHEZ
@gentedigital

El Club de Fútbol Tres Cantos sigue cosechando buenos resultados en la Liga Preferente en la que juega. El equipo tricantino ha arrancado la temporada con dos partidos ganados y otros dos empatados de los cuatro que ha disputado hasta el momento. Un buen arranque que se quiere seguir reflejando en la próxima jornada de Liga en la que se enfrentará al Club Deportivo Dosa. Un conjunto que se encuentra el último en la clasificación y que no ha ganado ningún partido en este comienzo del curso. Si el Tres Cantos consigue la victoria supondría la primera como local.

En cuanto al partido de la jornada pasada, los de Ricardo García visitaron el campo del Villanueva del Pardillo, el equipo líder de la tabla hasta el momento del encuentro. Y es que, los tricantinos le supieron plantar cara y a pesar de los intentos de los locales por marcar goles la portería se mantuvo a cero. Fue en el minuto 70 cuando Francisco Aguilera marcó el tanto de la victoria.

A SEGUIR GANANDO

Por su parte, el Colmenar, que esta semana ha disputado la octava jornada entre semana, se desplazará el domingo hasta el barrio madrileño de Carabanchel para medir sus fuerzas ante este conjunto que no pasa por su mejor momento. Se encuentra décimo noveno en la clasificación y es uno de los equipos que, hasta el momento, no ha logrado ganar un partido. Su bagaje en esta Liga 2013-2014 es de seis empates y dos derrotas.

Por ello, los de Javi García, deberán ser capaces de llevarse los tres puntos de este partido. Parece que lo tienen fácil aunque en las dos últimas temporadas el balance está igualado para ambos equipos, una victoria para cada uno. Sin duda, un choque trascendental que le permitirá al conjunto serrano seguir sumando puntos en el casillero como así lo ha hecho ya esta semana.

La cifra

El C.D. Tres Cantos se encuentra décimo en la tabla con 6 puntos

El dato

El Colmenar consigue ante el Majadahonda su primera victoria en casa

El último partido de los franjirrojos ha tenido lugar este pasado miércoles. Los colmenareños recibían en el Alberto Ruiz al Rayo Majadahonda, un equipo muy debilitado que está en las últimas posiciones de la tabla y que no está teniendo su mejor arranque liguero. El encuentro se decantó desde el primer momento para los locales, que ganaron sin demasiados problemas por 3-1.

Un partido del Club de Fútbol Tres Cantos de la temporada pasada

'XVII Trofeo de Fútbol Ciudad Tres Cantos'

El pasado fin de semana los campos de Fútbol de Foresta acogieron el 'XVII Trofeo de Fútbol Ciudad Tres Cantos'. Se trató de la segunda jornadade dicho trofeo, y en ella se dieron cita 29 equipos que desde 'chupetines' a cadetes celebraron a lo largo del día los diferentes encuentros. El conjunto ganador fue el Club Atlético de Madrid seguido por el Tres Cantos B y el Tres Cantos C. La entrega de trofeos contó con la presencia del concejal de Deportes, Valentín Panojo.

TRES CANTOS

Nuevo césped en el campo de fútbol de La Maliciosa

GENTE

La esperada renovación del césped artificial del Campo de Fútbol de Maliciosa de Tres Cantos ya se ha llevado a cabo.

En total se han colocado 1.160 metros cuadrados de césped artificial de calidad superior, que se caracteriza por su alta resistencia a la abrasión y su tratamiento anti UVA.

En total, el Ayuntamiento ha invertido 25.300 euros en estos trabajos, cuyo objetivo es "seguir mejorando las instalaciones deportivas de la ciudad, y atender las peticiones de los vecinos" según dijo el alcalde de Tres Cantos, Jesús Moreno, en su visita al campo de fútbol.

TRES CANTOS

Se duplica el uso del servicio de préstamo de bicis

GENTE

El servicio municipal de préstamo de bicicletas '3CBike' ha duplicado el número de usos tras un año en funcionamiento, pasando de 800 en junio de 2012 a 1.630 transcurridos 12 meses. Esto indica "un buen funcionamiento del sistema y una gran confianza por parte de los usuarios", según el quinto teniente de Alcalde y concejal de Deportes, Valentín Panojo.

Este servicio, cuenta con 85 vehículos y siete bases de aparcamiento, situadas en puntos estratégicos de la ciudad. Actualmente ceunta con 391 usuarios, el 50% de los cuales tiene entre 30 y 50 años.

CARRERA CERRO DE LA MARMOTA ABIERTO EL PLAZO DE INSCRIPCIÓN

Un año más se correrá por Pablo Ugarte

GENTE

La Concejalía de Deportes del Ayuntamiento de Colmenar Viejo ya ha abierto el plazo de inscripción, (hasta el 28 de noviembre(, para participar, en la III Carrera Popular y Marcha Senderista 'Cerro Marmota'. Será el 1 de diciembre y a beneficio de la Asociación 'Pablo Ugarte', dedicada a la lucha contra el cáncer infantil, organizadora del eventro, junto con la Asociación 'Pablo Ugarte' y el Club Atletismo de Colmenar Viejo y el Ayuntamiento de la localidad.

La tercera Carrera Popular y Marcha Senderista 'Cerro Marmota' tendrá el punto de salida y llegada en el complejo deportivo municipal 'Lorenzo Rico', y en esta tercera edición incluirá cinco pruebas distintas, que discurrirán por caminos y vías colindantes al Parque Natural de la Cuenca Alta del Manzanares, por el término de Colmenar.

La edición del año pasado

"Las ediciones anteriores tuvieron un rotundo éxito de participación y estamos seguros que ésta no va a ser menos porque, además, se han ampliado las pruebas en las que se puede participar. Lo cierto es que 'Cerro Marmota' se vive como una fiesta de convivencia en torno al deporte, la solidaridad y el compromiso con una causa como es la lucha contra el cáncer infantil", ha dicho Belén Colmenarejo, concejal de Deportes de Colmenar.

Colón se convierte en la mayor pasarela de 'street style' al ritmo de Fangoria

La plaza madrileña acogió a **150 chicas** que desfilaron con **ocho tendencias**

ANA BALLESTEROS
@anaballesterosp

La madrileña Plaza de Colón acogió el mayor desfile de estilo urbano

"A quién le importa lo que yo haga, a quién le importa lo que yo diga, y a quién le importa lo que yo vista". Así podría continuar una de las canciones con las que Alaska animó la noche mientras la madrileña Plaza de Colón se convertía en la mayor pasarela de 'street style' jamás vista. ¿El objetivo? Encontrar a la mejor 'street styler' española en la primera edición de Glamour Street Fashion Show & El Corte Inglés.

Para la vocalista de Fangoria "tener un estilista no es tener estilo, por eso este desfile me gusta, porque son chicas de la calle y se han vestido ellas". Y así pudieron verlo todos los que quisieron acercarse a este evento abierto al público.

OCHO TENDENCIAS

Después de una hora de música en la que a Fangoria se unieron las dj's Brianda Fitz-James y Miranda Makaroff, comenzó el 'show'. Por una pasarela que daba la vuelta al escenario, 150 chicas desfilaron con los 'looks' que ellas mismas habían escogido dentro de las ocho tendencias propuestas por el concurso: Rock-Punk, 50's New Look, Tomboy-Masculino, Sexy Night, College & Denim, Color Block, Flores o Estampados e Inspiración Animal. Un espectáculo lleno de inspiración para este otoño.

La ganadora y las siete finalistas fueron seleccionadas por un jurado de excepción compuesto por el equipo directivo y de moda de la revista Glamour y de El Corte Inglés, los diseñadores Juanjo Oliva y Ángel Schlesser, la modelo Malena Costa y la actriz Juana Acosta. Tras unos segundos de tensión, los presentadores Laura Sánchez y Johann Wald anunciaron los nombres de las siete finalistas y de la ganadora. El 'animal print' se desmarcó del resto de tendencias y fue el triunfador de la noche en el 'look' escogido por Claudia Cutillas, que se convertirá en blogger de 'street style' de la revista.

Mario Vaquerizo tampoco quiso perderse esta noche llena de estilo y, con unos pitillos de color negro y subido a unos tacones gritó: "¡Que viva que llevemos la moda a la calle!".

EXPOSICIÓN

Últimos días para visitar 'Esencia del cuero' de la firma Hermés

GENTE

La exposición 'Esencia del cuero' de Hermés está tocando su fin. Tan sólo quedan unos días, hasta el próximo 13 de octubre, para poder disfrutar de un repaso histórico por las edades de este tejido, que arranca del trato que recibe la piel en sus almacenes hasta la misma figura del caballo. Así es como la gran casa de bolsos, a través de una retrospectiva en 13 salas, ha querido repasar su historia.

'BIRKIN' Y 'KELLY'

Dos de los grandes emblemas de Hermés presiden un lugar importante en esta exposición: el bolso 'Birkin' y el archiconocido 'Kelly'. Ambos adoptan su nombre de las personas que los hicieron famosos. El primero de ellos, lo popularizó la actriz y cantante británica Jane Birkin a principios de los 80, mientras que el segundo se puso de moda de la mano del icono de belleza y elegancia, la princesa Grace Kelly, que curiosamente la primera vez que lo lució era para tapar su tripita de embarazada.

Éstos y otros modelos de Hermés se pueden visitar en la galería de cristal del palacio de Cibeles.

Julia Navarro

La escritora acaba de publicar **'Dispara, yo ya estoy muerto'** (Plaza & Janés), una novela de **personajes**

"No hay nada más democrático en la vida que el mundo de los libros"

MAMEN CRESPO COLLADA
@mamencrespo

Cuando el nombre de Julia Navarro firma una novela, los lectores la compran sin pensarlo porque saben que es una de las autoras que nunca defrauda. Lleva años logrando éxitos con sus libros y parece que su última novela va por el mismo camino. 'Dispara, yo ya estoy muerto' se publicó hace un mes y la segunda edición está en camino. Su autora, esta vez, ha apostado por los personajes.

¿Qué nos vamos a encontrar en la novela?

'Dispara, yo ya estoy muerto' es una novela de personajes determinados por las circunstancias que van a marcar sus vidas. Aunque, evidentemente, los seres humanos somos libres para cambiar nuestro propio destino, para poder elegir, yo siempre digo que todos venimos con un 'pack' debajo del brazo que de alguna manera nos condiciona, y ese 'pack'trae el momento en el que nacemos, el momento histórico, el lugar geográfico, la situación socioeconómica en función del origen familiar, la religión... y, con todo eso, tenemos que ir lidiando. Quiero recalcar que es verdad que durante toda la novela se ve que el destino nos pone en un sitio y que, nos pongamos como nos pongamos, esa situación no la podemos cambiar. Luego ya depende de nosotros desenvolvernos de una forma u otra.

O sea que algo podemos cambiar.

Yo creo en la libertad del hombre, ojo, creo en el libre albedrío, pero las piedras esas que tenemos en la mochila, sin duda, nos pesan y, a veces, no podemos cambiar, no sabemos cómo escapar de la vida que nos ha tocado en suerte, a veces no nos dejan, a veces no queremos... Entonces, luchar contra todo eso es sobre lo que yo quería tratar en esta novela. Yo admiro muchísimo a la gente que es capaz de cambiar el rumbo de su propia vida y de salir de lo que está predeterminado. Por ejemplo, cuando llegan cientos de africanos en pateras a nuestras costas, me produce una admiración enorme que esa gente haya sido capaz de atravesar África y jugarse la vida metiéndose en una patera para llegar a un mundo donde no conocen las reglas, no conocen el idioma, no conocen absolutamente nada y, sin embargo, ellos están dispuestos a cambiar la vida que les ha tocado en suerte y a buscar una vida mejor.

Hay muchos escenarios, ¿por qué ha elegido esta forma de ambientación?

Porque todas mis novelas son novelas globales, yo tengo el sentido de la vida muy global. Mis historias transcurren siempre en muchos lugares diferentes. A mí me gusta crear novelas con personajes cuyo ámbito de acción es amplio. Quizás porque yo viajo tanto y me gusta tanto moverme, no concibo la vida quieta en un lugar y cuando me siento a escribir eso se lo traslado a los personajes.

> "Con cada novela vuelves a empezar, te la juegas. Cada libro es el veredicto del lector"

Los protagonistas indiscutibles son dos hombres, aunque es verdad que sin las mujeres no habría trama.

Salvo en 'Dime quién soy', que en realidad es la historia de cinco hombres alrededor de una mujer, solo que esa mujer tenía una personalidad tan potente que anulaba todo, todas mis novelas han tenido un equilibrio entre protagonistas masculinos y femeninos. En ésta es quizás más obvio que los hombres son los que llevan el peso de la historia, pero la novela tampoco se entendería sin la argamasa que son las mujeres. El cemento de la novela son las mujeres.

Ellos anteponen su amistad a cualquier cosa. Usted, ¿qué valor le da a la amistad?

Absoluto. Para mí la amistad es muy importante. Yo no me puedo entender a mí misma sin mis amigos, sin la gente que me ha acompañado a lo largo de la vida en los momentos buenos y en los momentos malos. Es decir, para mí son una parte esencial, han sido un apoyo eternamente. Yo siempre presumo de tener unos amigos extraordinarios.

¿Se ha planteado alguna vez decir eso de "Dispara, yo ya estoy muerto"?

No, jamás. No lo diría nunca.

¿Qué espera de la novela?

Cuando uno está tres años encerrado escribiendo una novela tiene toda la ilusión puesta en ella, tienes la ilusión de que llegue a tocar el corazón de los lectores, de que empaticen con la historia que estás contando, con los personajes... No hay nada más democrático en la vida que el mundo de los libros, porque son los lectores quienes tienen la última palabra. Puedes haber puesto lo mejor de ti en una novela, pero luego el juicio es el de los lectores. Afortunadamente, los primeros datos son muy buenos. La novela lleva un mes en la calle y ya está en marcha la segunda edición. Estoy muy ilusionada porque la acogida ha sido extraordinaria y, sobre todo, en una situación de crisis como la que estamos viviendo. En una situación de crisis, vender libros es casi un milagro.

Ahora que lleva varias novelas, ¿es más fácil sentarse a escribir cuando uno ya tiene un éxito detrás, o es más difícil porque uno tiene más responsabilidad?

> "El hecho de haber tenido éxito con novelas anteriores, no garantiza nada"

Yo nunca pienso cuando estoy escribiendo en qué va a pasar con la novela. El vértigo me entra el día que la entrego al editor. El hecho de haber tenido éxito con novelas anteriores no te garantiza que lo repitas en la siguiente. Con cada novela vuelves a empezar, te la juegas, cada novela es el veredicto de los lectores. Lógicamente, sí tienes esa sensación de preocupación, de vértigo, de decir ahora qué va a pasar.

Además de con la escritura, ¿con qué otras cosas disfruta?

Viajando y leyendo.

¿Está preparando alguna nueva novela?

Cuando estoy escribiendo siempre hay un día en que de repente, no sé porqué, aún no he terminado pero viene una idea, y entonces te la quedas para cuando termine. Ya tengo la idea de la novela que voy a escribir y estoy en la fase de pensarla. Antes de sentarme a escribir pienso la novela, de arriba abajo, la escribo mentalmente. Cuando las tengo estructuradas en la cabeza es cuando me siento a escribir, cuando ya sé cómo terminan y cómo empiezan. De hecho, en 'Dispara, yo ya estoy muerto' el primer capítulo que escribí fue el último.

¿Cómo se ve en un futuro, dentro de unos años?

Escribiendo, viajando y leyendo. Es lo que me gustaría, ese sería mi sueño. Yo siempre quiero vivir con cierta armonía, tranquilidad, pero eso no lo eliges tú, te lo va dando la vida. La vida te puede dar sorpresas todos los días, así es que como no tengo poder sobre el futuro ni sobre el pasado, me conformo con el día a día.

Y los nominados a los 'Premios 40' son...

El cantante Pablo Alborán fue el gran **triunfador** de la noche con **cinco** nominaciones • Por detrás Malú y Melendi

CRISTINA RODRIGO
@crisrodrigo83

Pablo Alborán con cinco nominaciones, y Dani Martín, Malú y Melendi con cuatro, fueron los grandes triunfadores de la noche de Los 40 Principales. Una gala, celebrada en la sala Kapital de Madrid, que congregó a los artistas más importantes del panorama musical actual. Por allí pasaron nombres como Soraya, que actuó durante el evento, Efecto Pasillo, Carlos Jean o el tan de moda Pablo López, que también consiguió una nominación en la categoría nacional.

Completando la categoría española se encuentran el artista Alejandro Sanz y el grupo juvenil Auryn, quienes despertaron la locura de sus fans a la llegada a la fiesta.

En el apartado internacional, Av icii es el máximo nominado con cuatro candidaturas, al que le siguen con dos Bruno Mars, One Direction, Pink, Rihanna o Passenger.

PHOTOCALL

No sólo los músicos, cantantes y artistas estuvieron en la gala de los nominados de los 40 Principales. Actores, actrices, periodistas, colaboradores de televisión y otros personajes públicos no quisieron perderse esta ocasión para bailar y disfrutar como aseguró una guapísima Tamara Gorro, que llegó acompañada por Lidia Lozano, quien no quiso pasar por el photocall. Cristina Pedroche, una de las encargadas en conducir la gala, fue la 'Top One' de las más guapas y atractivas del evento. Deslumbró con un sencillo vestido ajustado negro con corte pingüino y altísimos zapatos de tacón de punta.

Los chicos de 'Campamento de Verano' también hicieron acto de presencia en el evento. De hecho, el primero en hacer entrada en la alfombra azul fue Jayko, seguido de Jacobo Ostos. Ambos con un look muy explorador moderno con vaqueros metidos por las botas. Entre los hombres también destacó DJ Nano con un 'street style' casual y moderno completado con unas zapatillas amarillo flúor.

La nueva cita con la música nacional será el 12 de diciembre, donde después de haber conocido los nominados, por fin se desvelarán los nombres de los ganadores en la gala de los 'Premios 40 Principales'.

FOTO DE FAMILIA de los nominados a los premios 40 Principales. Los galardones se otorgarán en la gala que se celebrará el próximo 12 de diciembre de 2013 en el Palacio de Deportes de la Comunidad de Madrid. El periodo de votaciones se iniciará a las 10 horas del día 12 de octubre en www.los40.com.

Publicidad

Preferentes Bankia: "La gente no sabe que puede recuperar el 100% de su dinero"

Jesús María Ruiz de Arriaga es socio director de Arriaga Asociados. Desde su experiencia al frente de un despacho que lleva cerca de 3.000 casos de preferentistas de Bankia, ofrece sus consejos sobre la estrategia a seguir en caso de ser un afectado

¿Por qué es tan crítico con el proceso de arbitraje de Bankia? Porque no es un arbitraje normal, en el que dos partes están de acuerdo en dirimir un problema mediante un árbitro. En este caso, KPMG, que además trabaja como abogado de la entidad por lo que podría haber un problema de incompatibilidad, hace la selección de los casos más obvios y que convienen a Bankia.

Bankia ha hecho un intento de que todo el mundo lo solicite para evitar que los afectados apelen a la vía judicial. Se ha estimado que sólo el 37% de los tenedores de preferentes y deuda subordinada de Bankia recuperará su dinero vía arbitraje, de acuerdo con los datos publicados por el FROB. Bankia coloco el 96,2% de sus participaciones preferentes a inversores minoristas.
Y el problema es que, una vez que se firma el convenio de arbitraje (en el que sólo pone el máximo que te podrían devolver, sin ninguna certeza de que realmente vayan a hacerlo) ya no se puede apelar a la vía judicial.

Frente a esta situación, ¿Por qué la vía judicial? Por esta vía se están ganando casi todos los juicios. Nosotros estamos ganando todos los días casos, el 95% de ellos, con cuantías que llegan a los 100.000-200.000 euros.

¿Cuántos casos podrían aún acudir a la justicia? Los que no han solicitado el arbitraje, más los que lo hayan solicitado pero no hayan firmado aún el convenio, bien porque Bankia aún no se lo haya comunicado aún o porque la entidad les haya rechazado. No obstante, aquel que haya firmado convenio ya no puede ir a la justicia. Aunque haya perdido.

¿Cuánto cuesta ir a la justicia? En nuestro caso, cuesta cero euros. Porque Bankia ha sido condenada en el 95% de los casos a pagar los gastos judiciales de abogado, procurador, tasas, etc. A nosotros nos está pagando Bankia.

Llevan ustedes cerca de 3.000 casos contra Bankia. ¿Por qué especializarse en esta entidad? Somos expertos en temas financieros. Podemos aplicar esta política de precios porque somos expertos en este asunto. En todo caso, hacemos Bankia, Catalunya Caixa, Novagalicia... lo que pasa es que la cantidad de afectados de Bankia es mayor. Tenemos 2.500 casos solo de Bankia, y eso nos ha generado mayor especialización. En el mundo del derecho, en general, los despachos no están tan especializados. Y nosotros somos súper especialistas.

En Arriaga Asociados podemos ayudarle a resolver su situación. Tenemos a su disposición un equipo de abogados especializados en derecho bancario para ayudarle. Si usted también es uno de los afectados, llámenos, sin ningún tipo de compromiso y sin ningún coste por la información.

Arriaga Asociados
ABOGADOS - CONSULTORES
www.arriagaasociados.com

Para mayor información se puede llamar sin ningún tipo de compromiso ni coste al
TELÉFONO GRATUITO 900 101 775
o enviar un correo electrónico a **arriaga.abogado@gmail.com**
explicando brevemente su problema e indicando un teléfono para que puedan llamarle. Todas las visitas son gratuitas. La mayor parte de los honorarios se pagan al final, cuando se recupere el dinero.

MADRID:
Paseo de las Delicias, 30 - 2ª Planta
BARCELONA:
Paseo de Gracia, 118 Planta Principal
VALENCIA:
Avda. Cortes Valencianas, 39- 1ª Planta
ZARAGOZA:
Calle Don Jaime I, 6 Duplicado

TEATROS: SELECCIÓN DE LOS MEJORES ESPECTÁCULOS DE LA SEMANA

DISCOS: SELECCIÓN

Bangerz
Miley Cyrus
RCA Records

Miley Cyrus quiere demostrar que ya no es esa niña buena con un nuevo trabajo discográfico demolaedor, como ya lo hizo en su día Rihanna con el disco 'Good girl gone Bad'.

The Paradigm shift
Korn
Prospect Park

Se trata del undécimo disco de estudio del grupo. Un álbum que marca el regreso del guitarrista Brian 'Head' Welch tras dejar las drogas.

Las cosas en su sitio
Despistaos
Warner

'Las cosas en su sitio' es el octavo álbum de la banda de Despistaos. Ya se puede disfrutar de 'Kansas city', su nuevo single.

Emma Watson es la 'Robin Hood' del lujoso Beverly Hills

Sofia Coppola dirige 'The Bling Ring', basada en **robos** a famosos

SANDRA BRAVO
@sandrabravo_

Cuenta la leyenda que existía un grupo de jóvenes que robaba a los ricos famosos de Beverly Hills para dárselo a los pobres. ¿O no era así la historia? Sofia Coppola dirige la cinta 'The Bling Ring', basada en los asaltos reales a las mansiones de las celebridades y estrellas del cine y de la música. Paris Hilton, Lindsay Lohan, Megan Fox y Orlando Bloom fueron algunas de sus víctimas. De hecho, la propia multimillonaria Hilton tiene un papel en la película y es en su residencia donde se produce el primer robo de esta pandilla.

'IR DE COMPRAS'

La actriz Emma Watson, junto a un grupo de rostros juveniles como Leslie Mann, Israel Broussard, Katie Chang, Taissa Farmiga y Erin Daniels, dan vida a estos adolescentes, que planeaban meticulosamente los robos a las casas de estas celebridades, valiéndose de Internet para conocer su ubicación y su horario diario.

Tras 'ir de compras', como los chicos mismos llamaban a este acto, publicaban fotos de sus 'trofeos' en las redes sociales.

Para el elenco, Coppola quiso seleccionar a jóvenes rostros desconocidos. En el caso de Watson, la directora tuvo dudas de que pudiera interpretar ese papel siendo ya una estrella pero finalmente le convenció.

MÁS ESTRENOS

Antonio de la Torre protagoniza 'Caníbal'

Llega por fin a las pantallas 'Caníbal', dirigida por Manuel Martín Cuenca, protagonizada por Antonio de la Torre y Premio a la Mejor Fotografía en el Festival Internacional de Cine de San Sebastián. La película cuenta la historia de Carlos, el sastre más prestigioso de Granada, pero también uno de los asesinos letales y escurridizos. En Carlos no alberga el remordimiento ni la culpa, hasta que un día aparece en su vida la inocencia de Nina.

LIBROS: SELECCIÓN DE LA SEMANA

Cumpliré tus deseos
Gabi Stevens
LIBROS DE SEDA

La sorpresa de Kristin Montgomery es mayúscula cuando se entera de que sus tías, en realidad, son hadas madrinas. Y lo peor de todo, tras soltar le bomba le dan la varita y se van de crucero por el mundo.

Mientras pueda pensarte
Inma Chacón
PLANETA

Una novela de dos vidas paralelas, llena de emoción, angustia y suspense, que caminan afanosamente con el objetivo de conocer toda la verdad de la historia, por dolorosa que pueda ser.

El don de Ana
Cecilia Samartin
MARTÍNEZ ROCA

Una novela increíblemente intensa y sentimental que hará apreciar la delicadeza de las pequeñas cosas. Un libro que ha sido éxito de ventas con más de medio millón de copias vendidas en países como Francia, Noruega o Suecia.

El diario de Lena
Lena Mujina
EDICIONES B

El diario de Lena, escrito por Lena Mujina, una joven de 16 años, es el descubrimiento de un texto de gran importancia histórica y literaria, ya que contiene el valioso testimonio de la mujer conocida como 'Ana Frank Rusa'.

¿Nos acostamos?
Andrea Hoyo
GRIJALBO

Andrea es escritora, aunque no vive de los libros. Quizás por eso sucumbe a la propuesta de Borja y se encierra para escribir con él un relato erótico que la haga millonaria y la libere.

Alex O'Doherty en un momento del espectáculo

TEATRO A partir del 25 de octubre

Alex O'Doherty repite como maestro de ceremonias

GENTE

El Teatro La Latina acogerá desde el próximo 25 de octubre 'The Hole 2', una vuelta de tuerca a este exitoso club, teatro y cabaret que ya vieron más de 250.000 espectadores solo en Madrid durante dos temporadas, y que ha logrado dar nuevos bríos al burlesque con representaciones por toda España. En esta ocasión el Maestro de Ceremonias será Álex O'Doherty, quien ha explicado que este nuevo espectáculo "respeta la esencia, el espíritu y la estructura del original, pero totalmente diferente".

Además, el artista ha recalcado que se basa en una premisa muy clara: "Todo el mundo necesita divertirse". "Todos necesitamos vivir una experiencia como ésta. Hay espectadores que me cuentan que han visto 'The Hole' seis y siete veces. Y es que esto es un club, un sitio donde cada día pasa algo diferente", ha señalado.

TEATRO A partir del 18 de octubre

'Impro impar' en el Bellas Artes

S.B.

Los peluches toman el Teatro Bellas Artes. La compañía 'Impro impar' regresa a los escenarios con el espectáculo de improvisación '3 en Impro', donde más de 400 ejemplares de estos 'amigos de felpa' llenarán la sala. La participación del público vuelve a ser clave en esta representación. No sólo por usar los títulos que escribe cada espectador a la entrada y que después los actores utilizarán para realizar escenas sin guión previo, sino que además, los mismos, se convertirán en uno más del espectáculo, sintiéndose los protagonistas. Cada noche cuenta con diez improvisaciones diferentes.

Las funciones arrancarán el próximo 18 de octubre y las entradas tienen un precio de 15 euros en patio de butacas o anfiteatro. Pueden conseguirse en la web teatrobellasartes.es

Nace la versión 2.0 ¿Cómo están ustedes?

Los hijos del mítico **payaso Gaby** presentan el nuevo espectáculo infantil basado en las populares canciones de la **saga Aragón**

CRISTINA RODRIGO
@crisrodrigo83

Tras el gran éxito de 'Los payasos de la tele', llega una nueva alocada aventura '¿Cómo están ustedes? La aventura musical 2.0' protagonizada por 'Los Gabytos', los hijos del mítico payaso Gaby, quien formó parte del trío infantil más exitoso de nuestro país junto a Fofó y Miliki.

Las canciones 'Susanita tiene un ratón', 'Don Pepito' o 'La gallina turuleca' volverán a resonar en este musical, que se estrenará en el Teatro Nuevo Apolo. Eso sí, con un sonido más actual y rockero, y con música en directo, según comentó a GENTE Gonzalo Aragón.

Los payasos de Gaby

"Uno de los puntos por los que hemos apostado en esta obra y que nos diferencia del resto es la música en directo. Nosotros somos músicos y no queremos playback. Además, tocamos las canciones con ritmos más actuales y no tan clásicos, de ahí que el espectáculo se llame 2.0", afirmó Aragón. "El objetivo es que disfrute toda la familia, que el padre cuando oiga las canciones se levante y cante, y que el hijo al ver al padre siga su ejemplo", añadió.

Las funciones para disfrutar de este espectáculo serán los sábados y domingos a las doce de la mañana, con un precio por entrada que oscila de los 18 a los 26 euros.

Un peaje por autoconsumir energía

Los particulares que utilicen paneles fotovoltaicos para generar su propia electricidad tendrán que pagar una media de 129 euros para costear la entrada y salida de luz a la red general

AGENCIAS
@gentedigital

El particular que desee instalarse unos paneles fotovoltaicos para generar instantáneamente su propia electricidad y estar al mismo tiempo conectado a la red eléctrica tendrá que dedicar de media 129 euros al año a costear el nuevo 'peaje de respaldo' creado por el Ministerio de Industria, Energía y Turismo.

Este peaje, que forma parte de un proyecto de real decreto aún sin publicar, equivale a cerca del 40% del dinero que este consumidor podrá ahorrar al año con su instalación. Al reducirse los posibles ahorros, el plazo de amortización de un 'kit' de autoconsumo de 6.600 euros pasará de 20 años sin 'peaje de respaldo' a 33 años con él. Las cifras corresponden a un autoconsumidor prototípico de 5,5 kilovatios de potencia contratada y un consumo anual de 4.800 kilovatios hora (kWh).

Algunas cadenas ya venden 'kits' que oscilan entre 1.500 y 9.000 euros

Las horas de mayor radiación solar coinciden con las de menor consumo

Este autoconsumidor medio habrá producido al cabo del año el 30% de la electricidad para uso propio, mientras que otro 30% lo habrá tomado de la red y el 40% restante lo habrá vertido, por resultar excedentaria.

Como las horas del día de más radiación solar son las centrales, y como en ese momento el consumo del hogar es menor, la mayor parte de la energía se verterá a la red. Luego, entre 22 y las 24 horas, cuando se consume más y los paneles no funcionan, habrá presumiblemente una entrada de electricidad desde la red.

En este juego de entrada y salida es en el que se origina la controversia del 'peaje de respaldo'. El Gobierno y las asociaciones fotovoltaicas están de acuerdo en que el autoconsumidor debe pagar un peaje por verter la electricidad y otro por recibirla, pero discrepan cuando la producción se consume instantáneamente. Industria impone el nuevo 'peaje de respaldo' para este caso, y las asociaciones lo rechazan y lo tildan de 'impuesto al sol'.

Algunas grandes cadenas como Ikea o Leroy Merlin ya venden 'kits' de autoconsumo que pueden oscilar entre los 1.500 y los 9.000 euros. Las eléctricas consideran que detrás de esta práctica había hasta ahora una situación "alegal", ya que cualquiera de estos aparatos, al inyectar electricidad sin control en la red, pueden poner en tensión la instalación eléctrica y provocar graves problemas.

El plazo de amortización de un 'kit' de autoconsumo de 6.600 euros pasará de 20 a 33 años

INMOBILIARIA

El precio medio de la vivienda ha bajado un 39% desde 2007

GENTE
El precio medio de la vivienda registró una caída interanual del 9,2% en agosto, frente al descenso del 9,3% del mes anterior, y acumula un ajuste del 39,1% desde los importes máximos alcanzados en diciembre de 2007, antes de la crisis, según informó Tasaciones Inmobiliarias (Tinsa).

De esta forma, el precio de la vivienda continúa moderándose tras desaparecer, desde el pasado 1 de enero, los beneficios fiscales a la compra.

Por zonas, las áreas metropolitanas de las grandes ciudades experimentaron el recorte más acusado en septiembre, con una caída interanual en el precio de sus viviendas del 15,6%, seguidas de las capitales y grandes ciudades, con un descenso del 11% en relación a septiembre de 2012 y la costa mediterránea, con un retroceso del 10,7%.

Por su parte, el resto de municipios también recortaron sus precios, aunque por debajo de la media nacional, con una caída interanual del 4,8%, mientras que Balares y Canarias registraron un descenso del 1,5%.

El recorte de los precios acumulado desde diciembre de 2007 alcanza el 45,7% en la costa mediterránea, el 43,6% en las áreas metropolitanas, el 43,1% en las capitales y grandes ciudades, el 31,9% en el resto de municipios, y el 29,6% en Baleares y Canarias.

MOROSIDAD EN EL ALQUILER

Por su parte, el mercado del alquiler de viviendas ha experimentado un importante crecimiento en el último año, lo que ha llevado a propietarios, profesionales y empresas a aumentar sus consultas al Fichero de Inquilinos Morosos (FIM) en un 150%.

Cae el negocio de las inmobiliarias

Las 30 principales registraron un descenso del 2'1% en 2012 respecto a 2011

GENTE
El volumen de negocio agregado de las 30 primeras sociedades inmobiliarias descendió hasta 6.030 millones en 2012, un 2,1% menos que en 2011 y un 50% inferior al registrado en 2009, y todo ello a pesar de la venta de activos a las entidades financieras acreedoras.

Según un estudio de DBK, filial de Informa D&B, el mercado inmobiliario español sigue sumido "en una intensa crisis". Así, la caída de los ingresos de las sociedades inmobiliarias está manteniéndose este año, en un contexto de disminución de las ventas y los precios en el mercado de la vivienda y de retroceso de la actividad en el segmento no residencial. La edificación residencial mantuvo en 2012 la tendencia descendente observada en los últimos años, al caer un 12,1% y situarse el valor de los trabajos de construcción en 30.210 millones de euros.

La caída es del 50% respecto a 2009

CASAS SIN: la casa que quieres,
sin los gastos que no te gustan.

Adquiere tu casa, local, oficina o nave con nosotros,
sin gastos de notaría, registro ni gestoría.

AnidaVivienda
Blog

anida.es
902 57 57 00

ANIDA
Grupo BBVA

BBVA Vivienda marca licenciada a BBVA Servicios, S.A.U. Promoción ofrecida por BBVA Servicios, S.A.U. Consulta condiciones de la promoción para clientes y empleados en la web bbvavivienda.com. Toda la información a la que se refiere el RD 515/1989, de 21 de abril, y demás normativa de aplicación se encuentra a disposición de los consumidores en las oficinas del propietario del inmueble sitas en c/Julián Camarillo, 4 (Madrid).

Recibe tu billete en el móvil con PassBook/PassWallet
renfe 902 320 320 www.renfe.com

EL TIEMPO

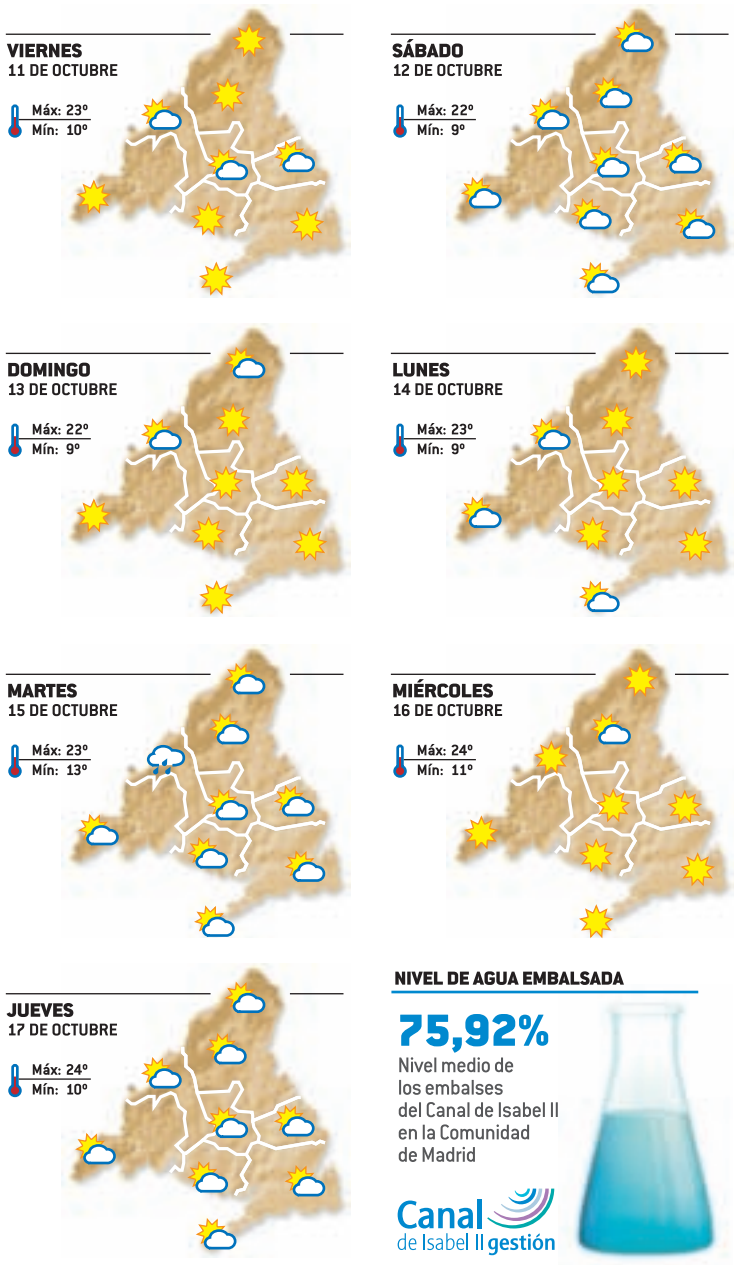

NIVEL DE AGUA EMBALSADA

75,92%

Nivel medio de los embalses del Canal de Isabel II en la Comunidad de Madrid

Canal de Isabel II gestión

LA RECETA:

Magdalenas de nata

En primer lugar, se baten a mano con un tenedor o con varillas eléctricas los huevos y el azúcar aproximadamente siete minutos, hasta que blanqueen. Seguidamente se añade la ralladura de limón y se baten durante otros seis minutos. Después, se añade la nata y el aceite de girasol o suave, durante tres minutos. Por último, se incluye la harina y la levadura, y batimos unos segundos más, lo justo para que se integre bien. Se deja reposar la masa durante al menos 10 minutos y, si se puede, toda la noche en el frigorífico. Se precalienta el horno a 230 grados. Mientras, se vierte la mezcla en las cápsulas de papel hasta llenar unas tres cuartas partes. Se espolvorea con azúcar y se introduce en el horno unos 15 minutos o hasta que se doren.

INGREDIENTES PARA 12 UNIDADES 175 gr. de harina, 125 gr. de azúcar, 125 gr. de aceite suave, 50 gr. de nata líquida para montar, medio sobre de levadura, 3 huevos y una ralladura de limón.

SUDOKUS:

		7	3	4			2	5
9	2	5		7		4		
3		6				7		8
5	3				9			
		4	8		3	5		
					5		4	1
		9					5	3
	6	2	5			1		7
	5				1	2		4

5		8				3		
				9		4	7	5
	4		5					8
								4
8				7	5		9	
1	5		9		8	7		6
	2				9	5		3
	7						1	9
		1	3					7

Instrucciones

CÓMO JUGAR AL SUDOKU

Complete el tablero de 82 casillas (dispuestas en 9 filas y columnas). Deberá rellenar las celdas vacías con los números que van del 0 al 9, de modo que no se repita ninguna cifra en cada fila ni en cada columna o cuadrado.

SOLUCIONES:

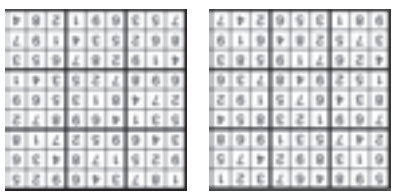

HORÓSCOPO:

LA PREDICCIÓN DE LA SEMANA

ESPACIO PATROCINADO POR: 625 666 045
www.astral.com.es Victoria Vélez Bióloga - Naturópata (Col. 4331)

Aries
21 MARZO - 20 ABRIL

Profesión: Cierta inestabilidad producirá cambios. Amor: Aclara tus sentimientos, y evita confusiones. Suerte: En tu radiante personalidad. Salud: Cuida hombros y brazos.

Tauro
21 ABRIL - 21 MAYO

Profesión: Tiempo de dar paso a la iniciativa y a los proyectos. Amor: De momento no tienes rival. Suerte: Haz caso de tus intuiciones. Salud: Molestias en hombros y brazos.

Géminis
22 MAYO - 21 JUNIO

Profesión: Constancia e inteligencia son la clave. Amor: Renueva tus círculos, podrías conocer a alguien. Suerte: Sueños lúcidos serán tu guía. Salud: Molestias en las articulaciones.

Cáncer
22 JUNIO - 22 JULIO

Profesión: Haz caso de tus corazonadas. Amor: Tus dudas te confunden, aclárate. Suerte: Te acompañará en tus círculos sociales y con tus nuevos contactos. Salud: Inestabilidad.

Leo
23 JULIO - 22 AGOSTO

Profesión: Centra tu ímpetu en antiguos colaboradores. Amor: Altibajos emocionales e imprevistos. Suerte: En tus estudios. Salud: La relajación, y los paseos te sentarán bien.

Virgo
23 AGOSTO - 22 SEPT

Profesión: Antes de actuar asegúrate de hacer lo correcto. Amor: Usa la prudencia, será tu mejor aliada. Suerte: En temas de herencias. Salud: Tensiones y altibajos emocionales.

Libra
23 SEPT - 22 OCTUBRE

Profesión: Una gran transformación te espera. Amor: Las dudas son tu peor enemigo Suerte: Con tus socios y pareja Salud: Las precipitaciones no son buenas.

Escorpio
23 OCT - 22 NOV

Profesión: Atenderás imprevistos con diligencia. Amor: Extremos en tu carácter. Atención. Suerte: Fortuna en tares cotidianas. Salud: Abrígate los pies o tendrás molestias.

Sagitario
23 NOV - 21 DIC

Profesión: Cambio profundos y transformaciones que te renuevan. Amor: Evita que el amor nuble tus sentidos. Suerte: En tu rutina diaria. Salud: Molestias en la cabeza.

Capricornio
22 DIC - 20 ENERO

Profesión: El trabajo bien hecho te impulsará. Amor: Estallidos de cólera y decepción al unísono. Suerte: En temas familiares. Salud: Imprevistos te darán dolores de cabeza.

Acuario
21 ENERO - 19 FEB

Profesión: Olvida las vaguedades y las precipitaciones. Amor: Evita precipitaciones y celos, no te ayudarán. Suerte: En temas con hermanos y vecinos. Salud: Revisa la vista y el oído.

Piscis
20 FEB - 20 MAR

Profesión: Evita confusiones y lanzarte a ciegas. Amor: Posible flechazo imprevisto. Suerte: En temas económicos y financieros. Salud: Atención al cuello y a la cabeza.

PARA INSERTAR UN ANUNCIO EN GENTE EN MADRID LLAME AL

91 548 02 63
91 541 20 78

ÍNDICE DE SECCIONES

1.Inmobiliaria
2.Empleo
3.Hogar
4.Enseñanza
5.Animales
6.Informática
7.Motor
8.Serv. Profesionales
9.Varios
10.Terapias y masajes
11.Rela. Personales
12.Líneas 803
13.Esoterismo

La recogida de anuncios para la edición de la semana será hasta las 15:00 horas del Lunes. Gente en Madrid no se responsabiliza de la procedencia, ni de la veracidad de los anuncios breves, y se reserva el derecho de modificar el emplazamiento de los anuncios breves así como su publicación o no en caso de no cumplir con las condiciones. // El coste de la llamada a los 807 es de 1,21€/min. desde red fija y 1,57€/min. desde red móvil. I.V.A. Incluido.

Otras ediciones:

Burgos	807 505 132
Barcelona	915 412 078
León	807 517 310
Logroño	807 505 794
Palencia	807 505 781
Santander	807 505 779
Valladolid	807 517 023

Resuelvetuaccidente
SOLUCIONAMOS
TU INDEMNIZACIÓN
¡ NO RENUNCIES A TU DINERO !
ABOGADOS EXPERTOS TE ASESORAN.
914 182 244 24 HORAS
LLÁMANOS O CONSÚLTA EN NUESTRA WEB.
www.resuelvetuaccidente.com

O I D
Organización Impulsora Discapacitados
NECESITAMOS TRABAJADORES
PARA VENTA DEL EUROBOLETO
MADRID 915 423 371 | LEGANÉS 916 851 362 | ALCALÁ HENARES 918 824 510

1. INMOBILIARIA

1.2. Alquiler pisos

1.2.1. Oferta

300€. Estudio amueblado. 618279469.

ADMINISTRACIÓN DE FINCAS
SERIEDAD ABSOLUTA
NUNCA USAMOS CUENTA ÚNICA
PRESUPUESTO SIN COMPROMISO
Enviamos nuestro modelo de trabajo
91 711 24 83
620 55 55 09
jgonzabu@gmail.com

400€ . Embajadores, 2 dormitorios. 914312880

450€. Tres dormitorios. 914312880

ALQUILER, Piso 3 dormitorios. 410€. 915435134.

CERTIFICACIÓN ENERGÉTICA DE VIVIENDAS
Sólo 59 €
Arquitecto técnico colegiado.
678 841 313

ALQUILER. Piso 2 dormitorios. 380€. 653919653.

ALQUILO estudio zona embajadores. Calle Peñuelas 450€. 651493694

APARTAMENTOS- estudios. 280-400€. 653919652.

1.3. Habitaciones

1.3.1. Oferta

ALQUILO habitación Móstoles 170€. 617515269.

HABITACIÓN. Gastos compartidos. 256€. 626847168.

MAJADAHONDA. Alquilo habitación luminosa, baño privado. 699792193.

MÓSTOLES habitación amplia, luminosa, cuarto de baño. Zona privada. 250€. 916458338 / 699050681.

VENDO mobiliario casa. Perfecto estado. 699792193.

2. EMPLEO

2.1. Oferta

AUMENTA INGRESOS. 918273901

AUXILIAR CLÍNICA CON- SIN TITULO PARA RESIDENCIAS GERIÁTRICAS. PREVIO BREVE PERIODO FORMACIÓN CUATRO SEMANAS EN MISMO LUGAR TRABAJO. 914293000. / 913690029.

AUXILIAR- VIGILANTES (AMBOS SEXOS) CON- SIN TITULO PRECISAMOS EMPRESA SEGURIDAD. CUALQUIER NACIONALIDAD. OFRECEMOS FORMACIÓN TITULO VIGILANTE- GRADUADO EN ESO. 914291416. / 914291400.

BUSCO manitas con furgoneta para mantenimiento pisos. Convenir. 622778857.

EMPRESARIO chueca. Busco chico joven universitario interno, labores. Sueldo convenir. 622778857.

SE NECESITAN
REPONEDORES-AS
EN GRAN SUPERFICIE
Y CAJEROS-AS
EN TIENDA
674 823 185

EMPRESARIO NECESITA SEÑORITA, JOVEN LIBERAL 1.500€. 603433448.

MULTINACIONAL BUSCA PERSONAL. 651646238.

SOLICITAMOS hombres y mujeres para acompañar, seriedad, buenas pagas. 651594170. / 652255912.

2.2. Demanda

BÚLGARA. Experiencia en casas privadas, clínica dental, portales, despachos, restaurantes y bingo, busca trabajo limpieza, plancha, cuidado personas mayores. 646500804.

BUSCO trabajo como interna. 699123132.

ESPAÑOLA cocina, limpieza. 665840303.

SEÑORA acompaña. Salidas/ recogidas. Citas médicas. 666161898.

4. ENSEÑANZA

4.1. Formación

4.1.1. Oferta

INGLÉS. Leganés. Económico 916873161.

MATEMÁTICAS, clases particulares. 916824229. / 609950972.

6. INFORMÁTICA

6.1. Reparaciones

6.1.1. Oferta

INFORMÁTICO a Domicilio. 671277949.

8. SERVICIOS PROFESIONALES

8.1. Reparaciones

8.1.1. Oferta

COBRO la voluntad. Ángel, pintor español. Experiencia. Limpieza. 651556230.

MÓSTOLES Fontanero, calefactor. ¡Económico!. 605370145.

PINTOR. 280€. Piso completo. Materiales. 628118957. www.pintoreseconomicos1978.es.tl

8.2. Inversiones

8.2.1. Oferta

WWW.ORODEINVERSION.EU 91 01781178.

9. VARIOS

9.1. Juguetes

9.1.1. Oferta

COMPRO juguetes antiguos, Álbumes, Mádelman, Scalextric, trenes. 653017026.

10. TERAPIAS Y MASAJES

10.1. Terapias

10.1.1. Oferta

CALIFORNIAN MASSAGE, TRADICIONAL THAILANDES, REFLEXOLOGÍA. DIPLOMADA. 625637426.

CONGOSTO. Masajes Sensitivos. 676707035.

MASAJES profesionales. 605552184

MASAJISTA Paco, también domicilios. 695092691.

MASAJISTA profesional. Diplomada. 644184171.

10.2. Masajes

10.2.1. Oferta

30€ MEDIA HORA. ELENA. DESPACIO Y TRANQUILIDAD. MÓSTOLES. 603246661.

30€. MEDIA HORA. CAREE. MÓSTOLES. 602478523.

¡MADRILEÑA! Canillejas. Supermasaje. 603140156.

6 chicas orientales, Avenida Albufera. 1 hora 70€, media 45€, 20 minutos 35€. Metro Portazgo. 603253020. / 603252202.

ADINERADA SOLITA. BUSCA AMISTAD CON DERECHO A TOCE. LLÁMAME. 648096379.

ALCORCÓN. Quiromasajista mulata. 649209278.

ALINA. MASAJISTA. RELAJACIÓN TOTAL. VOY DONDE ESTÉS (HOTELES/ DOMICILIOS / OFICINAS). 70€ TAXI INCLUIDO. VISA. 610093249.

ARGENTINA. Masajes. Vistalegre. 690877137.

ATOCHA 20. 634030764.

BARRIO SALAMANCA. SARA. PARTICULAR. 638327815.

BIANCA. Masajes Vistalegre. 690877137.

CANARIA. Antonio López. 915602807.

CARLA. MASAJISTA PROFESIONAL. HOTELES / DOMICILIOS. 70€. TAXI INCLUIDO. VISA. 600095042 913666960.

CAROLINA. MASAJE RELAJANTE. METRO LISTA. 914023144.

CARPETANA. Sofía. 690877137.

EMBAJADORES. Masajes sensitivos. 914676996.

ESPAÑOLA, jovencita. 30€. También desplazamientos. 672983932. Fuenlabrada.

ESPAÑOLA!! Supermasajes, madurita sola. Avenida América. 608819850.

FUENLABRADA Inauguración. Jovencitas masajistas. 25€. Repetirás. 916083731.

FUENLABRADA. Cristina Española. 656377136.

FUENLABRADA. Masajes mutuos. 689490296.

FUENLABRADA. Raquel masajes profesionales sensitivos. 672592639.

GABRIELA. 19 AÑOS. MEJICANA. MASAJES DOMICILIO. MADRID/ ALREDEDORES. ECONÓMICOS. 24 HORAS. 618200378.

GETAFE. Asiáticas. 688050173.

GRAN VÍA. MASAJES. 915426871.

JULIANA, MASAJISTA PROFESIONAL. HOTELES DOMICILIOS. VISA. 615799909. CUALQUIER ZONA.

MADURITA sensitivos. Valdeacederas. 685038784.

MASAJE ESPECTACULAR, SENSITIVO. 626779348.

MASAJE SENSITIVOS. 686425490.

MASAJES 20. 648740917.

MORENA. MADURITA. SIMPÁTICA. MÓSTOLES. 674268882.

MÓSTOLES SARA. 630565960.

ORIENTALES. METRO O´DONELL. 645665580.

ORIENTALES. VENTAS. 688163008.

PAULA 18 años. Sensitivos. Valdeacederas. 603105987.

PINTO. Elena. 689949351.

PLAZA Castilla. Masajes relajantes. 917339074.

SARA. Carpetana. 690877137.

SENSITIVO, RELAJANTE. GOYA. 914023144.

TETUÁN. Masajes relajantes. 911525859.

10.2.2. Demanda

NECESITO masajista O D´onnell. 672550018.

NECESITO SEÑORITAS. 912270887.

URGE, SEÑORITAS LIBERALES, VARIOS TURNOS. POSIBILIDAD ALOJAMIENTO. 615799909.

11. RELACIONES PERSONALES

11.2. Él busca ella

11.2.1. Oferta

ATRACTIVO, 45 años, economía estable busco mujer menor 39 años para relación seria. 677609097.

ATRACTIVO, alto 1.85, casado y educado. 46 años, desea conocer mujer para encuentros sanos, agradables y discretos. 696416293.

CHICO busca mujer 30 / 47 años relación estable. Cariñoso, romántico, simpático, sincero. 619665308.

CHICO joven, atractivo con trabajo estable busca chica para amistad/ relación estable. 626430512.

HOMBRE 37 años, busca mujer 30/ 40 años. Relación estable. Llámame. 637788021.

JOVEN DESEA CONOCER MUJERES PARA RELACIONES AMOROSAS. 619460657.

SOLTERO empresario, para amistad, relación/ matrimonio. Madrid. Formalidad. 629628861.

11.6. Agencias matrimoniales

11.6.1. Oferta

UNICIS. 911250115. www.unicis.es

TIENDA DE ROPA JUVENIL
BUSCAMOS
DEPENDIENTES
AMBOS SEXOS
ALTA EN LA S.S.
668 562 113

12. LÍNEAS 803

12.1. Ocio

12.1.1. Oferta

GRABACIONES Reales. 803517140.

13. ESOTERISMO

13.1. Videncia

13.1.1. Oferta

TAROT RIAÑO. RECUPERA PAREJAS. 916970000.

ANUNCIOS CLASIFICADOS
LLAMA AHORA AL
91 541 20 78

PROFESOR IMAMO
GRAN VIDENTE Y MEDIUM AFRICANO
NO HAY PROBLEMA SIN SOLUCIÓN. GRAN VIDENTE ESPECIALISTA EN TODO TIPO DE PROBLEMAS. PROBLEMAS MATRIMONIALES Y SENTIMENTALES. RECUPERACIÓN DE PAREJA, AMARRES, ATRAER PERSONA QUERIDA. AMOR. SUERTE EN NEGOCIOS, TRABAJO, EXÁMENES, ETC.,. ATRAER CLIENTES, MANTENER PUESTO DE TRABAJO, PROTECCIÓN VIDA FAMILIARES. QUITAR MAL DE OJO Y MALEFICIOS. POTENCIAR LA SEXUALIDAD. CASOS DESESPERADOS.
CALLE JAÉN METRO ALVARADO
RESULTADOS RÁPIDOS GARANTIZADOS 100% DE 3 A 7 DÍAS
915 548 436 - 677 669 095
RECIBO TODOS LOS DÍAS DE 8:00 A 20:00 H.

MAESTRO MADU
GRAN VIDENTE AFRICANO
Amor, recuperación de pareja, amarres, atracción pasional, romper ligaduras, quitar mal de ojo, impotencia sexual, suerte en los negocios, trabajo, exámenes, etc...
SOLUCIONA CUALQUIER TIPO DE PROBLEMA POR DIFÍCIL QUE SEA.
914 691 041 - 627 362 086
RESULTADOS GARANTIZADOS 100 %. EFICACIA PROBADA. MÁXIMO 7 DÍAS.
METRO OPAÑEL

AUTÉNTICO VIDENTE AFRICANO DE FATALA
MAESTRO KARAN
Rapidez y garantía, en menos 7 días tus problemas estarán resueltos: vuelta de la persona amada, cura de la impotencia sexual, previene el mal de ojo, mejora la vida familiar, protege frente a los enemigos y soluciona todo aquello que te preocupa.
Trabajo conjuntamente con un gran centro especializado de África. Utilizamos su magia para darle a conocer su camino y destino a seguir a través de una videncia clara de su pasado, presente y futuro.
Resultados rápidos, eficaces y con total discreción
Consultas en mi gabinete o por correspondencia si no puede desplazarse
Vista Alegre (U.S.)
GARANTÍA TOTAL
91 465 89 83 - 600 806 572

Gente digital
Toda la información de tu ciudad
Actualizada diariamente
A tan sólo un click
www.gentedigital.es

Maestra Chamana
Chalana
La bruja del amor y la felicidad
¿CANSADO DE SUFRIR POR AMOR NO CORRESPONDIDO?
¡Basta ya de perder tiempo y dinero!
AMARRES - RECUPERE LA FELICIDAD
En sólo 72 horas recupero a tu ser amado. Pensará en tí día y noche. Él o ella regresará en busca de pasión. Experta en uniones de pareja. Puedo hacer posible lo imposible.
AMOR - DINERO - TRABAJO - SALUD
ESTUDIOS - NEGOCIOS 100 % EFECTIVO
TODO 50€
674 484 207
PRIMERA CONSULTA POR TELEFONO GRATIS

REENCARNADA
SACERDOTIZA
HECHICERA DEL AMOR
Samanta
MAESTRA DE AMARRES MILAGROSOS HACE POSIBLE LO IMPOSIBLE
Si tu pareja no te quiere, te desprecia o te ha abandonado no dejes que tu relación sentimental se destruya. El Vudú Blanco puede dominar el amor más difícil, sin tener ningún efecto negativo, recuperando el deseo y la pasión.
SÓLO ACEPTO EL PAGO SI ESTÁS CONFORME CON MI TRABAJO
FONO CONSULTA GRATIS 24 H.
677 131 129
Samanta pacta con poderosos espiritus.
Soluciones personalizadas para cada caso.
Si eres practicante de magia, tarotista, vidente... y has hecho un ritual que te ha salido mal, contáctame, rectifico trabajos mal hechos por otros.

Gente madrid

EDITA: GENTE EN MADRID, S.L. • **DIRECCIÓN:** CALLE ATOCHA 16, 2A. PLANTA · 28012, MADRID • **TELÉFONO:** 91 369 77 88 • **DEPÓSITO LEGAL:** M-18770-2013

GRUPO DE INFORMACIÓN GENTE · DISTRIBUCIÓN GRATUITA Nº **693**

GENTE EN **MADRID** | GENTE EN **BARCELONA** | GENTE EN **VALENCIA** | GENTE EN **BILBAO** | GENTE EN **LA CORUÑA** | GENTE EN **ZARAGOZA** | GENTE EN **SEVILLA** | GENTE EN **BURGOS** | GENTE EN **VALLADOLID** | GENTE EN **BADAJOZ** | GENTE EN **TOLEDO** | GENTE EN **OVIEDO** | GENTE EN **MURCIA** | GENTE EN **SANTANDER** | GENTE EN **LOGROÑO** | GENTE EN **PAMPLONA** | GENTE EN **VITORIA** GENTE EN **VIGO** | GENTE EN **ALICANTE** | GENTE EN **MÁLAGA** | GENTE EN **GIJÓN** | GENTE EN **AVILÉS** | GENTE EN **LEÓN** | GENTE EN **PALENCIA** | GENTE EN **SEGOVIA** | GENTE EN **ÁVILA**

HYUNDAI NEW THINKING. NEW POSSIBILITIES.

PLAN PIVE 3.5

Hyundai evoluciona el Plan PIVE 3

i30 desde 10.200 €

www.hyundai.es

5 razones más para disfrutar del Plan PIVE 3.5 de Hyundai

1. **Sin límite de edad** en tu coche: no importa que tenga menos de 10 años
2. El Plan PIVE 3.5 de Hyundai es aplicable a **toda nuestra gama**
3. **Mejoramos** la ayuda del gobierno
4. Con 5 años de garantía **sin límite de km.**
5. **Garantía de devolución**: si no te convence, lo devuelves con toda confianza

5 AÑOS DE GARANTÍA SIN LÍMITE DE KM. Asistencia en carretera y Control preventivo

Gama New Generation i30: Emisiones CO_2 (gr/km): 109-149. Consumo mixto (l/100km): 4,1-6,4.

MERODIGAR MOTOR S.L. C/ Cerro San Pedro, 4 - 28770 Colmenar Viejo (Madrid) - Telf.: 91 845 03 65 - **www.hyundaicolmenar.com**

PVP recomendado en Península y Baleares para i30 3p. 1.4 i BASE 100CV (10.200 €) válido hasta fin de mes. Incl. IVA, transporte, impto. Matriculación, descuento promocional, aportación de concesionario, y Plan PIVE 3 del Gobierno. Oferta aplicable para clientes particulares que financien a través de Santander Consumer EFC S.A un importe mínimo de 10.000€ a un plazo mínimo de 48 meses. Oferta válida hasta 30/09/2013. Modelo visualizado: i30 Style 5p. Hyundai no exigirá antigüedad mínima del vehículo que se entregue a la compra de cualquier modelo de la gama Hyundai. Válido para toda la gama. Para ventas especiales sí que se exigirá cumplir las condiciones del plan PIVE 3. Consulta las condiciones en la red oficial de concesionarios Hyundai.

Puente de Noviembre 2013

PRECIOS FINALES

VIENA

SALIDA DESDE **PALMA** (4 días / 3 noches) desde ..... **495€** P.F.
Salidas: 31 de Octubre - Hotel 4* AD

SALIDA DESDE **BARCELONA** (4 días / 3 noches) desde ..... **485€** P.F.
Salidas: 31 de Octubre - Hotel 4* AD

ESTAMBUL

SALIDA DESDE **BILBAO** (4 días / 3 noches) desde ..... **539€** P.F.
Salidas: 31 de Octubre - Hotel 3* AD

SALIDA DESDE **BARCELONA** (4 días / 3 noches) desde ..... **565€** P.F.
Salidas: 31 de Octubre - Hotel 4* AD

SALIDA DESDE **MADRID** (4 días / 3 noches) desde ..... **629€** P.F.
Salidas: 31 de Octubre - Hotel 3* AD

DUBROVNIK

SALIDA DESDE **ZARAGOZA** (4 días / 3 noches) desde... **740€** P.F.
Salidas: 31 de Octubre - Hotel 2* AD

BERLÍN

SALIDA DESDE **BARCELONA** (4 días / 3 noches) desde... **479€** P.F.
Salidas: 31 de Octubre - Hotel 4* AD

SALIDA DESDE **MADRID** (4 días / 3 noches) desde... **590€** P.F.
Salidas: 31 de Octubre - Hotel 3* AD

LONDRES

SALIDA DESDE **BARCELONA** (4 días / 3 noches) desde... **514€** P.F.
Salidas: 31 de Octubre - Hotel 2* AD

ISLANDIA

SALIDA DESDE **MADRID** (4 días / 3 noches) desde...
Salidas: 31 de Octubre - Hotel 4* AD **795€** P.F.

INFORMACIÓN y RESERVAS en su AGENCIA de VIAJES

Son Productos con la Garantía de **POLITOURS**
CAA 19 www.politours.com

NOTA IMPORTANTE: Precios por persona en habitación doble estándar, para las fechas determinadas, régimen indicado y servicios incluidos en cada programa. Consultar itinerarios detallados. Condiciones generales en nuestros folletos Policromía de Otras Culturas 2013.