

Gente

AÑO 8, NÚMERO 304
15 - 22 NOVIEMBRE 2013

madrid

ESTE: Puente de Vallecas · Villa de Vallecas · Moratalaz · Vicálvaro · San Blas · Ciudad Lineal

Anunciar una alerta sanitaria sería "inédito"

Así lo consideran expertos en Salud Pública • Tragsa lo exige para actuar en Madrid si no hay acuerdo este viernes en la huelga de limpieza **PÁG. 10**

Despacho López Navarro
ABOGADOS
CIVIL - PENAL - FAMILIA
- Divorcio - Herencia - Arrendamiento...
PRIMERA CITA GRATUITA
C/ Ríos Rosas 44A, 5º Madrid
91 536 37 26 - 607 998 759

CENTRO ÓPTICO SOCIAL
La Óptica del Pensionista
Según su Pensión
GAFAS GRADUADAS
desde **12€**
¡VENGA A COMPROBARLO!
17 ópticas propias y 6 colaboradoras a su servicio.
Infórmese en la más próxima.
www.centroopticosocial.com **91 594 02 67**



La asociación de vecinos del Ensanche de Vallecas celebra su décimo aniversario

El colectivo ciudadano ha sido testigo y parte activa del nacimiento del nuevo barrio del distrito de Villa de Vallecas. Creado por Internet antes de la llegada de los primeros residentes, el principal objetivo en sus inicios fue precisamente agilizar la entrega de las viviendas que acumula-

ban ya diferentes retrasos. En la actualidad, sus prioridades son la construcción de los equipamientos públicos que faltan y la eliminación de los olores procedentes de Valdemingómez. En la foto, uno de sus primeros actos reivindicativos en la primavera de 2003 **PÁG. 11**

PRESUPUESTOS **PÁG. 12**

Las depuradoras del Este recibirán 7,9 millones de euros

La mejora de las estaciones de tratamiento de aguas residuales de Villa de Vallecas y Vicálvaro es uno de los objetivos del Ayuntamiento en sus cuentas de 2014.

SAN JUAN BAUTISTA **PÁG. 15**

El grupo socialista pide mejoras en las zonas verdes

El PSOE reclama un mayor mantenimiento de los jardines de la colonia de San Juan Bautista, situada en el distrito de Ciudad Lineal, en una visita a la zona.

gentedigital.es

ESPECIAL INMOBILIARIA PÁGS. 26-30

Sima inunda el otoño de la mejor vivienda

La cita más importante del sector presentará 300 promociones de sesenta empresas



iGente TIEMPO LIBRE **Pág. 18**

Coti:
"Estoy en 'La Voz' para echar una mano a los chavales"



El presidente del Gobierno, Mariano Rajoy, participó en la cumbre de empleo joven de la UE

“No me creo las soluciones de nuestros políticos”

Los jóvenes miran con desconfianza la cumbre europea sobre paro en menores de 25 años • España contará con 1.800 millones para atajarlo

LILIANA PELLICER
@gentedigital

Rebajas fiscales, bonificaciones, incentivos... Mientras en Bruselas se escribe la política con mayúsculas en la segunda cumbre sobre desempleo juvenil; en la Comunidad de Madrid, más de 47.800 menores de 25 años continúan en paro, una cifra alarmante por su magnitud y amarga por las vidas y futuros que hay detrás.

“No me creo las soluciones de nuestros políticos, no creo que sean reales”, asegura con escepticismo Jenny, una leganense de 24

1.800 millones entre 2014 y 2015

El presidente del Gobierno reclamó la “mayor celeridad” en el desembolso de los 1.800 millones que corresponden a España para combatir el paro juvenil, un dinero que, según dijo, se utilizará en ayudas, bonificaciones a la Seguridad Social y rebajas de impuestos a los empresarios entre 2014 y 2015. Así se pronunció tras participar en la segunda cumbre de empleo juvenil, celebrada el pasado martes en París.

años licenciada en Veterinaria y en paro desde hace dos meses, al igual que otros 2.144 jóvenes más de su municipio. No siente que su vida, marcada por los portales de

búsqueda de empleo y por las visitas a empresas para dejar currículos, pueda dar un cambio por los anuncios de los partidos, “da igual que sean del PP o del PSOE”.

No es la única en mostrar desconfianza. Laura, una de los 18.831 desempleados menores de 25 de Madrid y titulada en Magisterio Infantil, asegura que “las cosas buenas nunca nos llegan, lo único que nos llega muy rápidamente son las trabas. Seguro que cualquier medida supone más burocracia y más problemas para nosotros”.

A pesar de que el presidente del Gobierno, Mariano Rajoy, se mostró convencido, durante la cumbre europea celebrada el pasado martes, de que España “va por el buen camino” al comentar el descenso del dato interanual de españoles entre 18 y 25 años que están en el desempleo, este sector de la población sufre dificultades concretas añadidas a las propias del mercado laboral de nuestro país, como la falta de experiencia frente a otros parados de más edad.

“Piden años de experiencia y formación, y por sólo mil euros”, critica Jenny, que asegura que “debo seguir formándome, pero para eso hace falta dinero”. Laura, por su parte, cita el “enchufismo” y “tener muchos títulos” como las claves del mercado de trabajo. “Lo que les importa es la cantidad y no la calidad”, valora y ve “muy difícil poder trabajar de maestra en los próximos años”. “Por el momento, me conformo con trabajar en una juguetería o algo relacionado con niños”, explica, al tiempo que dice esperar conseguir un empleo de cara a la campaña navideña.

A pesar de todas estas críticas, lo cierto es que estas dos jóvenes de la Comunidad tienen esperanza en que la situación sea temporal y se ven, dentro de diez años, trabajando en “lo suyo” por un salario digno.

OPINIÓN

Sucio otoño en Madrid

ÁNGEL DEL RÍO
CRONISTA DE LA VILLA



Madrid está en pleno despliegue de promoción turística para recuperar los puntos perdidos en los últimos meses. Y en medio de esa campaña de captación, la ciudad no puede mostrar la estampa bucólica del otoño en sus parques y jardines, de las hojas caídas que alfombran los paseos, porque lo que predominan son las hojas de papel que cubren los paseos y forman parte de la basura, como consecuencia de la huelga de limpieza viaria. Madrid no puede poner al turismo el cebo romántico de un paisaje de naturaleza muerta, porque en sus calles, parques y jardines hay acumulación de residuos muertos. Los efectos de esta huelga son letales para la imagen de una ciudad que aspira a seguir siendo reclamo turístico mundial, porque es imposible que al turista le agrade ir sorteando montones de residuos acumulados en las aceras. No es apetecible sentarse en una terraza de la plaza Mayor a tomarse un relajante café con leche, o en una de la Gran Vía a saborear una cerveza, y estar rodeado de basura, de aceras cubiertas de papeles y hojas secas. No se puede venir a Madrid con mascarilla y botas altas para desenvolverse por una ciudad acosada por una huelga de la que son responsables aquellos que decidieron no cumplir los servicios mínimos, ejercer el vandalismo incendiario y verter más residuos sobre los residuos acumulados.

El pasado siempre vuelve. Es una frase muy manida, pero es cierto que ocurre, sobre todo, en lo que a la moda se refiere. Basta con abrir cualquier revista de tendencias para comprobar que la ‘chupa de cuero’ vuelve a estar de moda. Y es que las grandes firmas y las marcas ‘low cost’ han apostado por ella para este invierno. Además, no hay famosa que se precie que no aparezca con esta prenda en los últimos tiempos. En política, a veces, el pasado también vuelve, y estos días me he acordado de Trinidad Jiménez, vaya por delante que no quiero decir que ella sea pasado. Me refiero a

OPINIÓN

La chupa de cuero, el ‘look perfecto’

MAMEN CRESPO REDACTORA JEFE



la exministra porque gracias a esta prenda se dio a conocer en Madrid en 2003, cuando luchó por la Alcaldía de la capital. No me he olvidado de las muchas bromas que se hicieron alrededor de su imagen y ya ven, ahora, sus compañeras han seguido su estela. Sin ir más lejos, Elena Valenciano, vicesecretaria

general del PSOE, que apareció el fin de semana pasado en la Conferencia Política de su partido con una cazadora ‘perfecto’. Sí, ‘perfecto’, porque también se le llama así a la cazadora de cuero. Su creador, Irving Schott, le puso este nombre porque era el de su puro cubano favorito. Jiménez posó con una en

color negro y Valenciano se ha decantado por el ‘camel’. Pero esta prenda ha llegado hasta la Casa Real. Hace unos días, la Princesa de Asturias aparecía en Teverga, Pueblo Ejemplar de Asturias 2013, con una cazadora negra de cuero. Como ven, Trinidad no iba muy desencaminada a la hora de apostar por esta prenda, que hoy en día llevan hasta las ‘it girl’ del momento como Paula Echevarría o Sara Carbonero. Hasta yo misma me he visto arrastrada por esta tendencia, miren la foto de esta columna. Y es que es difícil resistirse al ‘look perfecto’, al ‘look’ del momento.

GENTEDIGITAL.ES/COMUNIDAD/MAMEN/

EDITA: GENTE EN MADRID, S.L.

REDACCIÓN: ATOCHA, 16 · 2A PLANTA · 28012, MADRID

TELÉFONO: 91 369 77 88

E-MAIL: INFO@GENTEENMADRID.COM · COMERCIAL@GENTEENMADRID.COM

Gente
madrid

GERENTE: FERNANDO IBÁÑEZ

REDACTORA JEFE: MAMEN CRESPO

JEFE DE FOTOGRAFÍA: CHEMA MARTÍNEZ

JEFE DE MAQUETACIÓN: CARLOS ZUGASTI

EDICIONES SUR: JAIME DOMÍNGUEZ

EDICIONES MADRID: PATRICIA COSTA

DEPORTES: FRANCISCO QUIRÓS

DIRECTORA DE GRANDES CUENTAS: AMPARO LLUCH

JEFE DE MARKETING: RAFAEL VARA

COORDINADORA DE PUBLICIDAD: ANA SÁNCHEZ

EL PERIÓDICO GENTE NO SE RESPONSABILIZA NI SE IDENTIFICA CON LAS OPINIONES QUE SUS LECTORES Y COLABORADORES EXPONGAN EN SUS CARTAS Y ARTÍCULOS.





¿Notas que falta alguien?

mamá papá

yo

toby

Faltas tú.

Comparte las responsabilidades en casa. Participa junto a tu pareja en el cuidado del hogar y de la familia. El compañero, el marido, el hombre no puede faltar. Su sentido común, tampoco. **No faltes.**

Incentivo de hasta 216 euros para los profesores de FP Dual

González visitó a los alumnos de Informática de El Corte Inglés

A. BALLESTEROS / P. MECO
comunidad@genteenmadrid.com

La apuesta del Gobierno regional por la Formación Profesional Dual ya es una realidad, y una muestra de ello es el último anuncio del presidente de la Comunidad, Ignacio González, sobre este programa. Se trata de un incentivo de la participación docente en el mismo mediante la puesta en marcha de complementos salariales que llegarán hasta los 216 euros al mes en función de las horas dedicadas.

González considera que la FP Dual, basada en el contacto con las empresas, es clave para el éxito económico de la Comunidad. Así lo aseguró en su visita a las oficinas de Informática de El Corte Inglés, donde estuvo acompañado de la consejera de Educación, Lucía Figar. Este centro fue uno de los primeros en acogerse a este programa de formación, que en dos años ha pasado de siete a 176 empresas adheridas. Una muestra del éxito de la FP Dual son los



González y Figar en su visita a los alumnos RAFA HERRERO/GENTE

propios alumnos. De hecho, uno de los jóvenes que recibió a González en su visita, Víctor, aseguró que la "FP Dual me ha facilitado mucho más la inserción al mercado laboral que la carrera universitaria que también tengo".

EL PRIMER CENTRO DEL ESTE

También el Instituto Alonso de Avellaneda, con sede en Alcalá de Henares, está de enhorabuena, ya que es el primer centro educativo

del Corredor del Henares que incorpora esta formación. Los alumnos consideran que es una oportunidad para garantizar un futuro "más prometedor", teniendo en cuenta el actual panorama. En la iniciativa ha tenido mucho que ver la Asociación de Empresarios del Henares, que ha ejercido de intermediaria para que tres empresas otorguen becas a los jóvenes alumnos, ahora inmersos en clases de electricidad y redes.

EN BREVE

EDUCACIÓN

30.000 profesores para las oposiciones de ESO

Educación estima que concurrirán al próximo proceso de oposiciones para Educación Secundaria, que se celebrará en 2014, unos 30.000 profesores. Por ello, indican que serán necesarios 300 tribunales de diez miembros cada uno.

PRESUPUESTOS 2014

CC OO quiere más becas de comedor

CC OO denuncia que el Gobierno regional ha congelado las becas de comedor en los Presupuestos de 2014 "a pesar de aumentar el número de alumnos y de empeorar la economía de las familias".

PSOE

Gómez, orgulloso de la Conferencia Política

El secretario general del PSM, Tomás Gómez, afirmó estar orgulloso de la Conferencia Política del pasado sábado, que ha servido para fijar tiempos de cara a saber quién será el candidato del PSOE a la Presidencia del Gobierno.

METRO

Los empleados votarán el día 28 su convenio

Los trabajadores de Metro decidirán en referéndum el día 28 si ratifican o no el preacuerdo alcanzado entre la compañía y los sindicatos sobre el nuevo convenio colectivo hasta finales de 2015.

DELEGACIÓN DEL GOBIERNO

Listo el Plan de Nevadas para este invierno

GENTE

La Delegación del Gobierno ya tiene a punto el Plan de Nevadas para el próximo invierno en las carreteras del Estado. Su objetivo es coordinar las actuaciones en una red estatal que se extiende a más de 900 kilómetros por toda la Comunidad de Madrid. El operativo, a su paso por la región, dispone de 144 máquinas quitanieves distribuidas en diez municipios, incluida la capital. Además, tiene en reserva gran cantidad de fundentes para la nieve, entre ellos, 18.504 toneladas de sal y 1.151.000 litros de salmuera, almacenados en silos y depósitos ubicados en 51 puntos de la Comunidad. Hay localizados también 67 puntos de control para el establecimiento de restricciones a la circulación y 36 áreas de estacionamiento obligatorio de camiones con motivo de condiciones meteorológicas adversas, que suman 32.420 plazas.

MINIMIZAR LAS INCIDENCIAS

Según las circunstancias meteorológicas, la Delegación del Gobierno declarará las fases de Alerta, Preemergencia o Emergencia, coordinando los recursos materiales y humanos para garantizar la movilidad en las carreteras del Estado. El objetivo es minimizar la incidencia de las nevadas en la vida ciudadana, intensificando para ello la colaboración institucional e incrementando la operatividad de los recursos en las carreteras que pasan por la región.

Largos o cortos..., en Caldaria todos los festivos duran un puente

Desde **41 euros** Puente de La Constitución
precio por persona y noche en habitación doble

Programas de 3 noches

caldaria.es
Vivir, en una palabra
Central de Reservas: 902 492400-01

y vive también...

Desde **65 euros** Escapadas de Otoño
Programas de 1 ó 2 noches

Experiencia gastronómica con valor añadido: masaje hombros-cuello Programa de 1 noche

estancias de salud **10% dto** hasta DICIEMBRE

TuElevador Eléctrico S.L.

Sillas y Plataformas Salvaescaleras Alemanas

Le facilitamos la vida con gran profesionalidad

Calidad en Accesibilidad

91-7161419 / 630 50 99 46
www.tuelevador.com

La ocupación hotelera en Madrid desciende un 3,38% en octubre

La 'low cost' Norwegian operará en Barajas a partir de junio para fortalecer el turismo

ANA BALLESTEROS
@anaballesterosp

Septiembre dio una tregua a la caída en picado del turismo en la región con tímidos datos de mejora, ya que se registró una ligera subida del 1,4% en el número de turistas con respecto al mes anterior. Sin embargo, en octubre la tendencia al descenso que empezó hace 12 meses siguió su curso.

El presidente de la Asociación Hotelera de Madrid, Antonio Gil, adelanta a GENTE los datos provisionales de ocupación hotelera del mes pasado, en los que se recoge un caída del 3,38% con respecto al año anterior. "Y eso que octubre siempre ha sido, junto con mayo, el mejor mes del año por la gran concentración de eventos que se celebran en Ma-

dríd", afirma Antonio. Las razones de esto, para él, son claras. "La Comunidad tenía un gran volumen de visitantes de negocios y, evidentemente, al descender la actividad económica este tipo de turismo ha caído de forma radical", explica, "igual que el turismo interior de fin de semana".

Por eso, el presidente hace hincapié en "la necesidad de promocionar el destino Madrid como imagen turística internacional", es decir, "crear el deseo de venir".

REACTIVAR EL TRÁFICO AÉREO

El Ejecutivo madrileño de Ignacio González ya movió ficha frente a este problema con un Plan de Turismo para fortalecer este sector, cuyas medidas de acción incluían la apertura de nuevas rutas aéreas. Así, el pasado lunes Gonzá-



Ignacio González junto al embajador de Noruega en España

lez presentó junto a la alcaldesa de Madrid, Ana Botella, las nuevas conexiones con las que la aerolínea escandinava 'low cost' Norwegian comenzará a operar desde su nueva base en Barajas el próximo junio, con las que prevé

atraer 700.000 nuevos turistas en su primer año en dicho aeropuerto, cuyo tráfico de viajeros cerró octubre con una caída interanual del 9,8%. Para Antonio Gil es "sensacional" que se reactive el tráfico aéreo con líneas de bajo

Siete rutas y 30 vuelos por semana

Norwegian, el nuevo aliado de Madrid en su consolidación turística, es la tercera aerolínea de bajo coste más importante de Europa. En junio de 2014, la compañía pondrá en marcha las seis nuevas rutas que unirán Madrid con Oslo y Helsinki tres veces por semana; con Estocolmo y Hamburgo, cuatro veces; con Varsovia, dos; y con Londres con frecuencia diaria. Estas rutas se suman a la ya existente entre la capital española y Copenhague, que además incrementará sus vuelos de tres a cuatro semanales hasta julio, cuando tendrá frecuencia diaria. Así, habrá 30 vuelos semanales y siete rutas operando desde Madrid el próximo verano.

coste, pero aclara que "un turista primero piensa en dónde ir, y luego en cómo ir". "Hay que buscar la decisión de compra", concluye, y "que Madrid tiene mucho que ofrecer es indudable, sólo hay que venderlo bien".

No sabemos en qué os lo vais a gastar pero sí cuánto podéis ahorrar.

La familia Fernández puede ahorrar 550 € al año si instala el gas natural*, la energía más económica. Ellos ya están pensando en qué se lo van a gastar. ¿Quieres saber cuánto puedes ahorrar tú? Entra en **El Ahorrador**, el comparador de energías de Gas Natural, y calcula tu ahorro.

Compruébalo en 2013.gasnaturaldistribucion.com o llama gratis al **900 333 456**

Descárgate ya **El Ahorrador** en

Google play y App Store

gasNatural

*Ahorro estimado con El Ahorrador para una familia de 4 personas que cocina 10 comidas semanales, vive en una casa de 100 m² en cualquier parte de España, y sustituye por gas natural el gasóleo para calefacción y agua caliente y el butano para cocina. Ahorro aproximado y no garantizado. Fuente: Comparativo de Energías de Gas Natural Distribución - Sept. 2013.

REPORTAJE HUELGA CONTRA EL GOBIERNO

Un grupo de ciudadanos renuncia a los alimentos para protestar por los recortes • Su objetivo: despertar la conciencia de la sociedad

Hambre de cambio

LILIANA PELLICER
@grupogente

Hace 35 días Jorge hizo la maleta y cambió su casa por el frío suelo de la calle. Comenzaba una huelga de hambre para protestar por la crisis y pedir la dimisión del Gobierno. Siete kilos después, este joven bilbaíno continúa su particular lucha silenciosa contra el poder político y económico, pero ya no está solo: otras cuatro personas se sientan a su lado en la madrileña Puerta del Sol y al menos catorce más se han unido a su protesta en otros puntos de España como Barcelona o A Coruña.

Motivos no les faltan. El paro, la corrupción, los desahucios, los sueldos vitalicios, el machismo, el hambre, las pensiones, la privatización y el copago de la sanidad, la precariedad laboral, los recor-

tes en la educación y la criminalización de las protestas son algunos de los muchos porqués que esgrimen, a los que Jorge añade "la impunidad, la hipocresía y los escándalos", además de las injusticias sociales que sufren gran parte de los españoles.

"El abuso de poder por parte del Gobierno, que lleva a una situación intolerable para la sociedad", explica Alejandro, uno de los compañeros de Jorge en esta cruzada, cuya finalidad principal es "remover conciencias".

"Quizá no podamos modificar el sistema completo, pero sí que podemos cambiar la mentalidad de la gente y, a través de ellos, incidir en el sistema", comenta Alejandro, que critica "la indiferencia y el miedo que se ve en la gente de la calle". Lo curioso es que, a diferencia de otras movilizacio-

nes, estos manifestantes, que en ocasiones han dejado sus ocupaciones a un lado para unirse a la iniciativa, no protestan por su situación personal, sino por una idea de sociedad. "Esta lucha es más importante que mi trabajo o mis estudios", continúa Alejandro, que lleva 28 días alimentándose a base de té, jarabe de arce y bebidas isotónicas.

DOCE HORAS AL DÍA

Cada día, de 10 a 22 horas, Jorge, Alex, Gisela, Alejandro y Frank se instalan en la Puerta del Sol, respetando turnos de descanso "para no unir el sueño al hambre", y esperan llamar la atención de los viandantes con sus carteles reivindicativos. Por el momento, pocos medios de comunicación y sólo miembros del partido Compromís-Equo se han interesado



Los huelguistas permanecen en la Puerta del Sol RAFA HERRERO/GENTE

por su iniciativa, aunque su incidencia en las redes sociales es mucho mayor a través de @motivosdetdxx o #motivosjorge. Su intención es seguir sin probar los

alimentos hasta que el Gobierno dimita, se convoquen elecciones anticipadas o hasta conseguir algún cambio social. Su único límite: su salud.

¿Alquila o vende su vivienda o local?

CERTIFICADOS ENERGÉTICOS

Por sólo **89€** **EXPRESS** en 48h
para viviendas y locales

Más información en:

91 029 91 55 - 656 673 598

www.certificacionexpress.es



**CERTIFICACIÓN EXPRESS
OFICINA**

C/ Gran Vía, 71 - 2ª Planta
28013 MADRID

info@certificacionexpress.es

CONSEJO AUMENTA EL PRESUPUESTO

Los cursos de parados llegarán a un 33% más de desempleados

GENTE

La Comunidad de Madrid ha ampliado su oferta de cursos para parados para llegar a 20.000 desempleados, un 33% más de lo previsto inicialmente, según informó la Consejería de Empleo, Turismo y Cultura al Consejo de Gobierno.

Este incremento ha sido posible gracias a los 9,3 millones de euros extra que se han sumado a la partida inicial de 29,5 para la realización de cursos de certifica-

dos de profesionalidad, con lo que el Gobierno regional destinará un total de 38,8 millones de euros para estas actividades.

El aumento del presupuesto permite que, en vez de 198 centros, sean 251 los organizadores de estas actividades. El total de certificados completos a impartir será 849, 208 más de los 641 previstos inicialmente. En cuanto a los centros vinculados a los sindicatos, éstos impartirán sólo ocho, lo que representa el 1%.

Permitirán a los casinos abrir sucursales en el centro de Madrid

GENTE

El Consejo de Gobierno aprobó el pasado jueves la modificación del reglamento de casinos para concretar el procedimiento a seguir para abrir una sucursal en otro punto geográfico. El portavoz del Gobierno, Salvador Victoria, explicó que las salas apéndice de un

casino son locales que forman parte del casino, pero que se encuentran fuera del recinto, incluso en otro municipio. Los casinos existentes en la Comunidad, situados en Torrelodones y Aranjuez, podrían abrir así una sede, siempre de menor tamaño que el propio casino, en Madrid capital.

El Plan Prisma contempla obras en Arganda, Getafe y Coslada

El Gobierno regional invertirá 48 millones de euros en los municipios en 2014

MAMEN CRESPO
@mamenrespo

El barrio de La Poveda en Arganda del Rey, la urbanización Valderrey de Algete, el acceso Norte de Aranjuez o la avenida de la Libertad de Getafe son algunas de las zonas de los municipios de la Comunidad de Madrid en las que el Gobierno regional invertirá en el año 2014, en el marco del Plan de Inversiones Regionales (Prisma).

Este programa contará el año que viene con un total de 48 millones de euros, según ha avanzado el consejero de Presidencia, Justicia y portavoz del Gobierno regional, Salvador Victoria. "El próximo año seguiremos dando prioridad a las actuaciones en infraestructuras básicas: alumbrado, pavimentación o asfaltado, saneamientos y, en general, todo aquello referido a servicios bási-

cos y obligatorios municipales. Además, en 2014, destinaremos 1,2 millones de euros a la restitución de servicios públicos municipales cuando se vean afectados

Otros 582 millones en inversiones

Por otro lado, el Gobierno regional destina en sus presupuestos para el próximo ejercicio 582 millones a los municipios, entre los que se incluye la inversión en el Plan de Inversiones y Servicios. De este modo se refuerza el compromiso por mantener actuaciones prioritarias como centros de salud, centros de mayores y culturales, bibliotecas, polideportivos, parques y otras infraestructuras, según recordó Salvador Victoria.

por causas imprevistas", ha indicado el consejero. Por otro lado, también ha querido recordar que la Comunidad de Madrid permite que hasta el 50% del presupuesto destinado al Prisma pueda ir dedicado a gasto de personal.

LAS MÁS DESTACADAS

Entre las inversiones más destacadas están, según han confirmado desde la Consejería de Presidencia a GENTE, la actuación en infraestructuras en la urbanización Valderrey de Algete (primera fase); el acondicionamiento del acceso Norte de Aranjuez; las obras de rehabilitación de la calle Puerto de Navacerrada y otras del barrio de La Poveda de Arganda del Rey; diversas actuaciones en la pavimentación de las calles de Coslada y obras de acondicionamiento de la Zona I de la avenida de la Libertad en el Sector III de Getafe.

OPINIÓN

La suciedad llega a Vallecas

NINO OLMEDA PERIODISTA



Madrid se está llenando de basura porque los trabajadores que se encargan de mantener limpia la ciudad están en huelga. Vallecas también sufre la incapacidad del Ayuntamiento de Madrid para resolver un conflicto que tiene su origen en la negativa de los trabajadores que limpian nuestras calles a las imposiciones de las empresas encargadas de prestar este servicio público. La basura, que se acumula en las calles del barrio donde está la sede de la Asamblea de Madrid, forma parte de las preocupaciones de sus diputados. Esta huelga ocupó parte de las denuncias que los portavoces del PSM, IU y UPyD formularon en su encuentro de cada martes con los medios de comunicación. El PP defendió la privatización de este servicio, negó responsabilidades del Gobierno regional en este asunto, pasó de hablar sobre

cómo lo está haciendo la alcaldesa, Ana Botella. Eso dijo Iñigo Henríquez de Luna. Las condiciones leoninas que el Ayuntamiento impone a las empresas privadas son trasladadas a los empleados, a los que se quiere imponer rebajas salariales indecentes y despidos abusivos y masivos. Toda la oposición levantó su voz contra la negativa de Botella a resolver el conflicto. IU lamentó que el PP no se dé cuenta que dejar en manos privadas lo que es público no es buena idea, el PSM propuso que además de limpiar las calles se limpie el Ayuntamiento empezando por Botella y UPyD llamó la atención sobre los efectos de la falta de limpieza en nuestra salud. El Ayuntamiento, que cobra las correspondientes tasas de basura, es el responsable de que todo esté limpio y si ha dejado en manos de privados esta tarea, es su responsabilidad que la basura se limpie.

-30%

En todos los
Abrigos, Cazadoras,
Anoraks, Calzado
y Complementos

Del 14.11 al 20.11



CELEBRA

30 años

Gracias a ti

Promoción no acumulable a otras en vigor y válida en moda mujer, hombre y niños



Presentación en Alcorcón del manifiesto a favor de Eurovegas RAFA HERRERO/GENTE

División entre los empresarios del sur por el manifiesto de Eurovegas

Cinco asociaciones se muestran favorables a su llegada • FECOSUR cree que será negativo

JAIME DOMÍNGUEZ
@JaimDominguez

La posible implantación del complejo de juego y ocio de Eurovegas y sus consecuencias para el comercio y la economía del sur de la Comunidad de Madrid han dividido a los representantes empresariales de la zona.

Las entidades locales asociadas a la Confederación Empresarial de Madrid (CEIM) presentaron el lunes en Alcorcón un mani-

fiesto a favor de su construcción, en el que señalaban que “a un empresario dispuesto a realizar una inversión de 17.000 millones de euros en nuestra nación hay que acogerle con los brazos abiertos y facilitarle todo aquello que garantice la inversión”, indicó Jesús Navarro, presidente de AEPA. El otro gran argumento que se menciona en el documento es la promesa de Sheldon Adelson, impulsor de Eurovegas, de crear 200.000 puestos de trabajo en la

región. También apuntan a la llegada de 4,7 millones de turistas al año y a que el arte y la cultura tendrán una amplia cabida en los espacios de ocio, proyectando a los jóvenes talentos, grupos musicales, bailarines y cómicos. Las entidades firmantes, que se presentaron como “las más representativas del sur” son la Asociación de Empresarios y Profesionales de Alcorcón, la Asociación de Jóvenes Empresarios de Getafe, la Asociación Fomento Empresarial

del Sur, la Unión Empresarial de Leganés y la Asociación de Empresarios del Suroeste.

DUDAS Y ESCEPTICISMO

Pero no todas las agrupaciones de empresarios están de acuerdo con la llegada de Eurovegas. Es el caso de la Federación de Comerciantes y Empresarios del Sur (FECOSUR), que agrupa a entidades de Getafe, Parla, Fuenlabrada, Pinto o Alcorcón. Su presidente, Julio Vallejo, explicó a GENTE que

“ni hemos firmado ni lo haremos nunca porque estamos completamente en contra de Eurovegas”. “Hablan de 200.000 puestos de trabajo y yo digo que no se crearán ni tres. No sólo creemos que no va a beneficiar a los empresarios del sur de Madrid, sino que estamos convencidos de que será muy negativo”, señaló Vallejo, que añadió que “los puestos de trabajo los traerán de fuera y con

Julio Vallejo (FECOSUR)

“Hablan de 200.000 empleos y yo digo que no se crearán ni tres”

Jesús Navarro (AEPA)

“Hay que acoger a un empresario que quiere invertir 17.000 millones”

condiciones de fuera”. El presidente de FECOSUR cree que la construcción de Eurovegas supondrá la creación de “un gueto” en el que pueden proliferar “negocios al margen de la ley” y pronostica que su llegada “dejará a los pueblos de la zona más desiertos de lo que se encuentran en la actualidad, sobre todo por la desaparición de locales de hostelería”. Para Vallejo, es necesario que los políticos “apuesten por la innovación” y escuchen a los comerciantes antes que “embarcarse en megaproyectos que no conducen a nada”.

En cualquier caso, el presidente de FECOSUR manifestó su esperanza y convencimiento de que Eurovegas no se convertirá en una realidad. “Para nosotros sería una gran noticia que este señor no trajera sus casinos aquí”, concluyó.

A PUNTO DE APROBAR LOS ACUERDOS PENDIENTES DESDE HACE 50 AÑOS

Una solución para la Cañada Real

GENTE

Los ayuntamientos afectados por la Cañada Real Galiana están a punto de aprobar en sus plenos los acuerdos marco que van a permitir empezar a trabajar en la reordenación del territorio y los problemas sociales de la zona.

Al menos así lo aseguró el presidente de la Comunidad de Madrid, Ignacio González, que, tras recordar que la situación estaba estancada desde hace 50 años, señaló que en su día se aprobó una ley en el Parlamento que tenía como objeto resolver el problema de

la Cañada asignando la posibilidad de que los actuales ocupantes de la zona pudieran adquirir la propiedad del suelo y “regularizar la situación con unas condiciones sociales y urbanísticas”.

UN PROCESO AVANZADO

El siguiente paso del proceso era hacer un acuerdo marco con los ayuntamientos afectados para “fijar unas acciones conjuntas de cara a resolver algunos problemas sociales y hacer toda la reordenación urbanística de la zona”, aclaró González a la vez que concretó

que para esto es necesario que los consistorios aprueben en sus respectivos plenos dicho acuerdo marco.

“En estos momentos lo que está pendiente es que los plenos de los ayuntamientos los aprueben para, a partir de ahí, comenzar a trabajar, y las informaciones que tenemos es que esto está muy avanzado y que en principio los ayuntamientos están a punto de aprobar esos acuerdos marco”, indicó.

De esta manera, el dirigente del Gobierno regional añadió



La Cañada Real GENTE

que, “probablemente” y “salvo que haya algunos problemas internos de naturaleza política en alguno de los partidos que gobiernan en los ayuntamientos de los

municipios afectados”, lo “lógico” es que se aprueben dichos acuerdos “cuanto antes” para que puedan empezar a desarrollarse lo más pronto posible.

crucero fantástico

HASTA EL 24 DE NOVIEMBRE

PARA CRUCEROS 2013 y 2014

HASTA **-60%**

RESERVA DESDE SOLO **60€**

PAGO EN **10 MESES** SIN INTERESES

MEJOR PRECIO GARANTIZADO, SI BAJA TE LO IGUALAMOS

Hasta **10% TARJETA REGALO EL CORTE INGLÉS**



2014 - 8 días **IBEROCRUCEROS** Hasta 25% descuento

TARJETA REGALO del 10%⁽¹⁾
Barcelona - Marsella - Villefranche, Mónaco - Savona - La Spezia, Florencia / Pisa - Civitavecchia, Roma - Barcelona

desde **349€**
Tasas de embarque 195 € no incluidas

Buque Grand Holiday

2014 - 8 días **PULLMANTUR** Hasta 60% descuento

TARJETA REGALO del 5%⁽²⁾
Régimen **TODO INCLUIDO**
Barcelona - La Goulette (Túnez) - Nápoles - Civitavecchia, Roma - La Spezia, Florencia / Pisa - Villefranche, Mónaco - Barcelona

desde **318€**
Tasas de embarque 190 € no incluidas

Buque Sovereign

2014 - 8 días **COSTA CRUCEROS** TODO INCLUIDO*

TARJETA REGALO del 10%⁽³⁾
VUELOS (desde Madrid y Barcelona) Y TRASLADOS INCLUIDOS
Copenhague - Estocolmo - Helsinki - Tallin - San Petersburgo - Warnemünde, Berlín - Copenhague

desde **909€**
Tasas de embarque 190 € no incluidas

Buque Costa Fortuna

2014 - 12 días **CELEBRITY CRUISES** Hasta 500€ descuento por familia

TARJETA REGALO del 5%⁽⁴⁾
Civitavecchia, Roma - Santorini - Estambul (2 días) - Kusadasi, Efozo - Mykonos - El Pireo, Atenas - Nápoles - Civitavecchia, Roma

desde **1.599€**
TASAS DE EMBARQUE INCLUIDAS

Buque Celebrity Reflection

2014 - 8 días **ROYAL CARIBBEAN** Hasta 200€ de descuento por camarote

TARJETA REGALO del 5%⁽⁵⁾
Barcelona - Marsella - Villefranche, Niza / Mónaco - La Spezia, Florencia / Pisa - Civitavecchia, Roma - Nápoles - Barcelona

desde **899€**
TASAS DE EMBARQUE INCLUIDAS

Buque Liberty of the Seas

2014 - 12 días **HOLLAND AMERICA** 100€ de descuento por familia

TARJETA REGALO del 3%⁽⁶⁾
CENAS GRATIS en restaurantes especiales
Barcelona (noche a bordo) - Marsella - Montecarlo - Cádiz, Corcoba - Livorno, Florencia / Pisa - La Goulette, Túnez - Palermo, Sicilia - Nápoles - Civitavecchia, Roma

desde **1.087€**
Tasas de embarque 313 € no incluidas

Buque Noordam

2014 - 8 días **NORWEGIAN CRUISE LINE** Hasta 400€ descuento por familia

TARJETA REGALO hasta 5%⁽⁷⁾
Barcelona - Nápoles - Civitavecchia, Roma* - Livorno, Florencia / Pisa - Cannes - Palma de Mallorca - Barcelona

desde **634€**
* Posibilidad de embarque y desembarque en Roma.
Tasas de embarque 95 € no incluidas

Buque Norwegian Epic

2014 - 8 días **FLUVIALES - Panavision** Hasta 400€ descuento por familia

TARJETA REGALO del 5%⁽⁸⁾
VISITAS INCLUIDAS
Passau - Viena - Esztergom - Budapest - Bratislava - Krimm - Wachau - Melk - Passau

desde **1.500€**
Tasas de carburante 50 € no incluidas. Paquete aerotermite opcional desde 295 € (tasas aéreas no incluidas)

Buque A-Rosa Bella

CON LA GARANTÍA Y CONFIANZA DE

VIAJES

El Corte Inglés

www.viajeselcorteingles.es

902 400 454

RESERVA DEL 4 AL 24 DE NOVIEMBRE. CONSULTA CONDICIONES DE LA PROMOCIÓN Y COMPAÑÍAS EN EL FOLLETO CRUCERO FANTÁSTICO 2013. Precios por persona en cabina doble en régimen de Pensión Completa excepto indicado, véase para determinados saldos de la temporada más bajo publicado en los folletos de las compañías navieras. Coste de servicios de embarque para cada compañía naviera y gastos de gestión (9€ por reserva) no incluidos. (1) Descuento por reserva anticipada, aplicables sobre las tarifas mínimas publicadas en el catálogo 2014 de las compañías navieras en determinadas salidas, buques y categorías. (2) No reembolsable, pago desde 60€ por persona a descontar del anticipo a efectuar 2 meses antes de la salida. (3) Del 4 al 24 de noviembre de 2013. Intereses subvencionados por Viajes El Corte Inglés S.A. Coste de gestión 300€. Impuesto de financiación de compra: 300€. Apuntamiento a 10 meses sin intereses. 18% IVA. 100% de gastos de gestión. (4) Impuesto total aproximado: 3.000€. Impuesto de financiación de compra: 300€. Apuntamiento a 10 meses sin intereses. 18% IVA. 100% de gastos de gestión. (5) Impuesto total aproximado: 3.000€. Impuesto de financiación de compra: 300€. Apuntamiento a 10 meses sin intereses. 18% IVA. 100% de gastos de gestión. (6) Impuesto total aproximado: 3.000€. Impuesto de financiación de compra: 300€. Apuntamiento a 10 meses sin intereses. 18% IVA. 100% de gastos de gestión. (7) Impuesto total aproximado: 3.000€. Impuesto de financiación de compra: 300€. Apuntamiento a 10 meses sin intereses. 18% IVA. 100% de gastos de gestión. (8) Impuesto total aproximado: 3.000€. Impuesto de financiación de compra: 300€. Apuntamiento a 10 meses sin intereses. 18% IVA. 100% de gastos de gestión. (9) Hasta 2 años, solo en cabina compartiendo con dos adultos, consulta condiciones, condiciones y fechas de aplicación. Ptas. limitadas. C.I.C. IVA 5%. Herramienta 117 - MADRID.



Empleados escoltados en la Puerta del Sol. Desde el comienzo de la huelga ha habido 18 detenidos FOTOS: RAFA HERRERO/GENTE

“Tragsa no puede amenazar con la alerta sanitaria. Sería algo inédito”

Analizamos con Gil de Miguel, catedrático de Salud Pública, la situación de la huelga de limpieza

MEDIO AMBIENTE

P.C.
centro@genteenmadrid.com

La empresa pública Tragsa deberá cumplir los servicios mínimos en la huelga de limpieza viaria de la capital si este viernes concesionarias y sindicatos no llegan a un acuerdo y no responden al ultimátum formulado por la alcaldesa el pasado miércoles. Al menos, esto es lo que indicó la regidora en rueda de prensa ocho días después de comenzar la protesta. Sin embargo, el Comité Intercentros de Tragsa señalaba poco después que no podría asumir dichas funciones al encontrarse inmersa en un Expediente de Regulación de

Empleo (ERE) que afecta a 836 empleados, el 23% de su plantilla. Es decir, porque atraviesan la misma situación que los trabajadores de limpieza viaria y de jardinería del Consistorio. A principios de octubre, las concesionarias (OHL, Cespa, Sacyr y FCC) pusieron sobre la mesa el despido de 1.400 trabajadores, de una plantilla de 6.000, y posteriormente anunciaron un ERE que se aplicaría a 1.134 limpiadores. Aunque, inicialmente, las ofertas presentadas en la licitación no contemplaban estas previsiones y, por lo tanto, el Consistorio no conocía el ERE, tal y como aclararon este jueves las propias concesionarias en un comunicado.

Además, Tragsa ha pedido a Botella que decrete la alerta sani-



BOTELLA NO RESCINDIRÁ LOS CONTRATOS con las empresas concesionarias. Así lo aclaró este miércoles en rueda de prensa. Tampoco se plantea remunicipalizar el servicio de limpieza viaria, e insiste en que la nueva forma de contratación “supondrá una mejora para los madrileños”.

taria antes de que le ordene actuar en Madrid, algo “ridículo y exagerado” a juicio de expertos como Ángel Gil de Miguel, catedrático de Medicina Preventiva y Salud Pública en la Universidad Rey Juan Carlos. “Tragsa no puede amenazar con eso. Sería algo inédito en España que se decretase una alerta sanitaria fruto de una huelga de limpieza, nunca ha ocurrido. Las registradas tienen que ver con brotes de enfermedades, como el de meningitis en 1997, la pandemia de gripe en 2009 o, yéndonos atrás en el tiempo, la tuberculosis en los años 40, después de la Guerra Civil”, explica Gil de Miguel. Aunque recono-

Tragsa se encuentra también inmersa en un ERE que afecta a 836 empleados

ce que las medidas tomadas por el Ayuntamiento llegan tarde. Para alcanzar la alerta sanitaria, añade, “tendrían que aumentar los ingresos hospitalarios por gastroenteritis agudas o por infecciones”. Así que, por ahora, sólo se puede decir que “los más afectados por la situación son las personas que sufren enfermedades respiratorias crónicas, porque sí es verdad que se contamina el ambiente”, concluye.

REACCIONES

Por su parte, y tras las medidas anunciadas, el portavoz municipal socialista, Jaime Lissavetzky, ha explicado que la alcaldesa debería dimitir “por su incapacidad” de gestión. Una gestión en la que, según UPyD, Botella “no va a la raíz del problema”, limitándose a colocar “parches”. Mientras que IU ha destacado su “insensibilidad social”, al no referirse en ningún momento a los trabajadores, principales afectados en este conflicto. Por último, los sindicatos estudian presentar una demanda por vulneración al derecho de huelga si Tragsa actúa en Madrid.

UPyD critica la infrutilización del Centro Canal de Panamá

CIUDAD LINEAL

MIGUEL HERNÁNDEZ

Unión Progreso y Democracia denuncia que el Centro Municipal de Mayores Canal de Panamá, inaugurado en 2002, presenta numerosas deficiencias que hacen

que los usuarios del recinto, unas 2.500 personas, se encuentren en una situación cercana al hacinamiento. El portavoz municipal de la formación, David Ortega, que visitó las instalaciones la semana pasada, asegura que sólo una de las tres plantas proyectadas está habilitada, lo que “provoca que

sea necesario organizar turnos para desarrollar cualquier actividad”. El edil añade que este reducido espacio hace las veces de comedor, salón de televisión, gimnasio, salón de baile y zona de juegos. Y que, además, esa planta es compartida con un Centro de Día, “cuyos usuarios tienen necesidades muy diferentes a los de un Centro de Mayores”, comenta.

GENTE ha intentado recabar la versión municipal sin conseguirlo al cierre de edición.



Un momento de la visita del portavoz David Ortega

Diez años en la brecha para hacer del PAU un barrio

La asociación vecinal ha sido testigo y parte activa de la transformación del Ensanche

VILLA DE VALLECAS

MIGUEL HERNÁNDEZ
este@genteenmadrid.com

La historia de la Asociación de Vecinos PAU Ensanche de Vallecas coincide prácticamente con la del propio desarrollo urbanístico del distrito de Villa de Vallecas que le da nombre. Diez años después, sus responsables mantienen la misma filosofía, "hacer barrio a través de diferentes actividades para irnos conociendo, más allá de la lucha por mejorar la calidad de vida", explica el vicepresidente del colectivo ciudadano, Pedro Romero.

Sus primeros pasos fueron cuanto menos peculiares. El colectivo se creó antes de que los primeros vecinos llegaran a las viviendas terminadas. "Es la única asociación que se crea antes de tener vecinos en las casas. Se hizo a través de un foro de Internet con el propósito de agilizar la entrega de las viviendas que sufrieron diferentes demoras. Al principio, luchamos porque la gente pudiera vivir y ahora porque lo pueda hacer bien, ya que todavía quedan pendientes diferentes equipamientos", recuerda Romero.

Con el paso del tiempo, la asociación ha sido testigo y parte activa de la transformación del barrio. "Estamos contentos porque



Varios representantes vecinales preparan la exposición con motivo del décimo aniversario

Una semana de actos de celebración

La Asociación PAU Ensanche de Vallecas organiza a lo largo de la semana diferentes propuestas para celebrar su décimo aniversario. Entre ellas, destaca una exposición fotográfica que incluye una sección con las camisetas reivindicativas elaboradas en estos años. Además, el sábado 16 promoverán la actividad 'Paseando por el parque de La Gavia', "para descubrir el proyecto de Toyo Ito, así como la flora, fauna y paisaje de nuestro eterno inacabado Parque de La Gavia", dicen los vecinos.

hemos contribuido a la recepción municipal del barrio, a que tenga transporte público con la llegada del Metro y de línea de autobuses y a que se dejara de compostar al aire libre para evitar parte de los malos olores", comenta.

Aún así, Romero considera que hay cuestiones pendientes como la construcción de un colegio, de un instituto, de un centro de salud o de un polideportivo.

PLAZAS LIMITADAS

PUENTE DE DICIEMBRE

PRECIOS FINALES

<p>ESTAMBUL Salidas desde: Zaragoza/Barcelona/Palma/Valladolid/Sevilla 5d/4n y 4d/3n Hotel 3* AD desde 525€</p>	<p>MARRAKECH Salidas desde: Barcelona/Palma/Zaragoza/Asturias 4d/3n Hotel 3* AD desde 555€</p>	<p>PRAGA Salidas desde: Madrid/Barcelona/Pamplona 5d/4n y 4d/3n Hotel 3* HD desde 553€</p>
<p>MALTA Salidas desde: Valladolid/Sevilla 5d/4n y 4d/3n Hotel 3* en AD desde 540€</p>	<p>LONDRES Salidas desde: Madrid/Málaga/Barcelona/La Coruña/León 5d/4n y 4d/3n Hotel 3* AD desde 520€</p>	<p>PARIS Salidas desde: Palma/Biarritz 4d/3n y 3d/2n Hotel 2* AD desde 385€</p>
<p>BERLÍN Salidas desde: Barcelona/Asturias 5d/4n y 4d/3n Hotel 3* AD desde 500€</p>	<p>ÁMSTERDAM Salidas desde: Madrid 3d/2n Hotel 4* AD + 1 Cona desde 535€</p>	<p>VENECIA Salidas desde: Madrid/Asturias 4d/3n Hotel 3* AD desde 469€</p>
<p>INFORMACIÓN Y RESERVAS EN SU AGENCIA DE VIAJES</p>		
<p>Son Productos con la Garantía de</p> <h2>POLITOURS</h2> <p>CAA 19 www.politours.com</p>		
<p>VIENA Salidas desde: Barcelona/Palma 4d/3n Hotel 3* AD + Traslados desde 490€</p>		

NOTA IMPORTANTE: Precios por persona en habitación doble estándar, para las fechas determinadas, régimen indicado y servicios incluidos en cada programa. Consultar itinerarios detallados. Condiciones generales en nuestros folletos. Felicitación de Otras Culturas 2013.

Medio Ambiente destina 7,9 millones a las depuradoras del Este de Madrid

Puente de Vallecas es el distrito con más presupuesto propio

DISTRITOS DEL ESTE

MIGUEL HERNÁNDEZ
este@genteenmadrid.com

La cantidad más importante que invertirán las distintas áreas en los distritos del Este, correspondiente al presupuesto del Ayuntamiento de Madrid, se la llevarán las depuradoras de la Gavia, en Villa de Vallecas, y Sur Oriental, situada en Vicálvaro. Así se desprende del proyecto de cuentas de 2014 presentado la semana pasada. En concreto, Medio Ambiente invertirá 4,5 millones de euros en la ampliación de la primera infraestructura y 3,4 en la optimización del tratamiento de las aguas residuales en el segundo de los equipamientos.

Otra de las prioridades para el próximo año será la subsanación de las graves deficiencias que provocaron en noviembre de 2012 el cierre del edificio de la Junta Municipal de Moratalaz. Las obras costarán 397.801 euros.

El resto del presupuesto que el Consistorio de la capital gastará en los distritos del Este será para la adquisición de suelo. El distrito donde más aumentará el terreno municipal será en Villa de Vallecas. En total, cerca de 20 millones



La reapertura del edificio de la Junta Municipal de Moratalaz es una de las prioridades C.MARTÍNEZ /GENTE

de euros se destinarán a comprar parcelas en el Ensanche, en el Camino de Vasares y en el Camino del Pozo del Tío Raimundo.

Por otro lado, en Ciudad Lineal se emplearán 2,5 millones de euros para adquirir un terreno en el barrio de Bilbao, en el entorno de la avenida de Daroca; en San Blas-Canillejas, 1,4 millones para

La recuperación de la piscina de verano de La Concepción valdrá 700.000 euros

hacer pública una parcela situada en el Camino Viejo de Coslada a Barajas; y en Puente de Vallecas la remodelación de las colonias de San Francisco Javier y Nuestra Señora de los Ángeles recibirá una dotación económica de más de 150.000 euros para terminar la red de servicios.

GESTIÓN DIRECTA

Las Juntas Municipales, al igual que en años anteriores, se ocuparán con las inversiones que gestionan directamente de la conservación de los colegios públicos, instalaciones deportivas e edifi-

cios adscritos a su propiedad. Puente de Vallecas, con 1,4 millones de euros, es el distrito con una mayor asignación económica, seguido de Ciudad Lineal, con 1.071.176 euros. La partida más importante en esta zona, que se lleva más de la mitad del dinero con 700.000 euros será el esperado proyecto de recuperación de la piscina de verano de la Concepción. En San Blas-Canillejas, la dotación será de 976.653 euros, en Moratalaz, de 806.051 euros, en Villa de Vallecas, de 632.920, y en el distrito de Vicálvaro, de 480.417 euros.

Gallar explica el Código de Prácticas Administrativas

CIUDAD LINEAL

M. H.
Los funcionarios de la Junta Municipal de Ciudad Lineal han sido los primeros de toda la ciudad en conocer el nuevo Código de Buenas Prácticas Administrativas. La concejala del distrito, Elena Sánchez Gallar, se lo presentó en el Salón de Plenos la semana pasada. Según fuentes municipales, esta normativa "tiene por objeto definir los principios, criterios e instrumentos que permitan incrementar los niveles de transparencia en la gestión pública, el comportamiento ético de los servidores públicos y mejorar las relaciones de confianza entre el Ayuntamiento de Madrid y los ciudadanos".

SOLICITUDES EN 48 HORAS

A través del mismo, el Ayuntamiento de Madrid proporcionará instrumentos de información general sobre los servicios públicos que presta, su estructura orgánica y funcional y la ubicación de sus unidades administrativas, así como los procedimientos a seguir en las actuaciones ante las distintas unidades administrativas. Las solicitudes de información general deberán ser resueltas en un plazo no superior a 48 horas.

Además, el código establece que los empleados tendrán que actuar con arreglo a principios como la imparcialidad, la confidencialidad, la honradez o el respeto a la igualdad entre mujeres y hombres.

LA INICIATIVA SE DESARROLLARÁ HASTA FIN DE AÑO

El PSOE apadrina una campaña de recogida de alimentos

VILLA DE VALLECAS

M. H.
La agrupación socialista de Villa de Vallecas ha puesto en marcha, por segundo año consecutivo, una campaña de recogida de alimentos que se prolongará hasta finales de diciembre. Los interesados podrán entregar los alimentos no perecederos en el despacho que el grupo socialista tiene en la Junta Municipal, de lunes a viernes, de 11 a 13 horas, o en su

sede situada en la calle Muela de San Juan 38, de lunes a jueves, de 18 a 20 horas.

"Esta iniciativa trata de aportar un granito de arena para ayudar a tantas familias que lo están pasando mal", explica Ignacio Benito, secretario general del PSOE de Villa de Vallecas. Benito recuerda que en 2012 se recogieron más de 700 kilogramos de alimentos que fueron entregados a Cáritas de la Parroquia de San Eulogio para su posterior distribución entre familias del distrito.

LA ASOCIACIÓN NUEVA HUELLA VENDERÁ PRODUCTOS EN LA GAVIA

Fondos para la inserción de la mujer

VILLA DE VALLECAS

L. J.
Su objetivo es promover la inserción socio-laboral de mujeres en situación de exclusión social mediante acciones de mejora de la empleabilidad. Se trata de 'Diseñando nuestra Huella', un proyecto que desarrolla la Asociación Nueva Huella de Villa de Vallecas en colaboración con la Obra Social La Caixa. Para recaudar fondos, sus responsables venderán productos los días 16 y 17 de no-

viembre de 2013 en el Centro Comercial La Gavia. Explican que esta iniciativa se basa en la formación como vía para fomentar el empleo.

La asociación pretende dar respuesta, mediante la realización de un curso de formación profesional en patronaje, corte y confección, a necesidades del colectivo de mujeres en riesgo de exclusión social y víctimas de violencia de género, dotándolas de herramientas que faciliten nuevas vías de inserción laboral. "Estas acciones, junto con el taller de búsque-

da de empleo, de alfabetización digital y el trabajo conjunto con los talleres de autoestima y habilidades sociales, mejoran y aumentan los recursos, los medios y los conocimientos dirigidos al empleo y el autoempleo", aseguran desde el colectivo ciudadano.

DESDE EL AÑO 2005

Nueva Huella es una entidad sin ánimo de lucro creada por voluntarios en 2005 que cuenta con una metodología de trabajo basada en la individualización, el acompañamiento y el compromiso.



es vida

Síguenos en



EXPERTOS EN CASTILLA Y LEÓN

Congreso Internacional
de Turismo Interior
20-21 Noviembre



El Congreso Internacional de Turismo de Interior con cerca de 300 congresistas nacionales e internacionales y más de 20 ponentes expertos en el acceso del turismo de interior a los mercados internacionales, la gastronomía como motor turístico, y el papel de los soportes online en la comercialización.

En Valladolid, los días
20 y 21 de Noviembre.
Apúntate ya en:

www.congresoturismointerior.com

CASTILLA Y LEÓN
EL MUSEO
MÁS GRANDE
DEL MUNDO



Junta de
Castilla y León

INFORME DE EAPN SOBRE LA RENTA MÍNIMA DE INSERCIÓN
La Red madrileña de lucha contra la pobreza denuncia que la espera para recibir esta ayuda supera el año. Vicente Ramón aguardó 8 meses

“La RMI se retrasa, ves que no hay solución y te desmoronas”

IGUALDAD

PATRICIA COSTA
centro@genteenmadrid.com

José Manuel tenía 57 años y vivía desde el pasado mayo en el albergue residencia Santa María de la Paz de Hortaleza gestionado por los Hermanos de San Juan de Dios desde hace 30 años. Previamente, había solicitado la Renta Mínima de Inserción (RMI) que concede la Comunidad de Madrid a personas en riesgo de exclusión social y que asciende a 375 euros mensuales, siendo una de las prestaciones más bajas de España. Pero esa ayuda, esa respuesta nunca llegó. José Manuel



La vida de Vicente se complicó por un conflicto con Hacienda

falleció el pasado 8 de noviembre por una neumonía. “Le seguían pidiendo papeles”, explica Vicente Ramón, que llegó al albergue en la misma época y que advierte, “el caso de este hombre no será el único. La RMI se retrasa demasiado. Yo mismo he tenido dos intentos de suicidio. Te abandonas, pierdes las ganas de luchar, ves que tu vida se desmorona y que no hay solución. Por eso tienes la cabeza tocada”, confiesa. Como José Manuel, Vicente ha estado ocho meses esperando la RMI. “Empecé a gestionarla en enero, se aprobó el 26 de septiembre y cobré la primera mensualidad a finales de octubre”, apunta.

TRES MESES, POR LEY

El pasado 7 de noviembre, el Colegio Oficial de Trabajadores Sociales de Madrid y la Red Madrileña de lucha contra la pobreza y la exclusión social (EAPN) presentaron un informe sobre la situación de la RMI en la región, en el que destacaron “la enorme tardanza desde que ésta se solicita y hasta que se recibe. Por ley no puede superar los tres meses, pero se espera hasta más de un año, empeorando muchísimo los problemas de estas personas”, subraya Gabriela Jorquera, coordinadora de EAPN Madrid.

El documento analiza la evolución de las principales cifras de la Renta Mínima de Inserción en los últimos años. En este sentido, revela que desde 2007 han aumentado en 10.700 las peticiones anuales en la Comunidad. En cuanto a la cronicidad, al tiempo que los usuarios permanecen recibiendo esta ayuda, desde 2009 han disminuido aquellos que la perciben desde hace 5 o más años. De este modo, de los 5.061 usuarios de entonces, se ha pasa-

do a 4.968 en 2012, año en el que, por primera vez, quienes llevan sólo 12 meses disfrutando de la RMI superan a los más antiguos. Y la tendencia, aseguran en EAPN, se acentúa en Madrid capital.

Con respecto a la distribución territorial del gasto, el balance anual de la RMI de 2012 indica que la ciudad de Madrid acumula el 62,07%, siendo los distritos de Puente de Vallecas, Carabanchel, Usera, Villa de Vallecas, Villaverde, Latina, Centro, Tetuán, Vicálvaro y San Blas, los que presentan mayor nivel de gasto.

Un gasto insuficiente, tal y como critican desde EAPN, desde donde instan a que se aumenten las ayudas complementarias relativas a vivienda o a transporte,

Piden que se aumente la cuantía de 375 euros, de las más bajas del país

Puente de Vallecas, Centro o Tetuán son de los distritos con más perceptores

ejecutando “un plan de inclusión que coordine a todas las consejerías”, aclara Jorquera.

Porque no dan las cuentas. “Pago 180 euros por una habitación compartida en el albergue y por la comida. A eso suma 60 euros del Abono Transporte que necesito para moverme y buscar trabajo. Me quedan 140 euros y eso en Madrid no llega para nada”, concluye Vicente. Por cierto, licenciado en Geografía e Historia y antiguo vecino de Mirasierra y de la calle Mayor.

PABLO DEL AMO SERÁ EL NUEVO CONSEJERO DELEGADO

Corral sustituye a Villalonga al frente de Madrid Destino

TURISMO

REDACCIÓN

La empresa municipal Madrid Destino Turismo Cultura y Negocio aprobó el pasado miércoles en su consejo de administración el cambio en la Presidencia de la compañía. Así el delegado de Las Artes, Deportes y Turismo, Pedro Corral, sustituirá a Fernando Villalonga como presidente de esta joven empresa que nació fruto de la fusión entre Madrid Arte y Cul-

tura y Madrid Visitors & Convention Bureau, con el objetivo de potenciar la capital como destino cultural y turístico internacional.

Por su parte, Pablo del Amo será el nuevo consejero delegado en sustitución de Timothy Chapman, que seguirá desempeñando funciones directivas en la empresa. Esta nueva entidad, que a partir de enero absorberá Madrid Espacios y Congresos, se enmarca en la filosofía de optimización del sector público que está poniendo en práctica el Ayuntamiento.

Hablar inglés abre puertas forever.
Descúbrelo en What's Up!



Descubre el método más revolucionario y divertido.
• Aprende inglés de la forma más natural, Practice & Practice.
• Con profesores nativos.
• Total flexibilidad de horario, sin límite de horas.
• Clases de 1 a 6 alumnos máximo.
• Diseño personalizado adaptado a tus objetivos.

• Y un Club Social para practicar y hacer amigos!
A un precio muy económico.

¿Te lo vas a perder?

What's Up!
LIVING ENGLISH

Welcome to the English Revolution

Encuétranos en Juan Bravo 70 28006 MAD



☎ 91 73 73 030

◀w▶ whatsapp.com.es

Más cuidado para San Juan Bautista

El portavoz socialista, Jaime Lissavetzky, critica el mal estado de las zonas verdes del barrio

CIUDAD LINEAL

MIGUEL HERNÁNDEZ
este@genteenmadrid.com

El portavoz del PSOE en el Ayuntamiento de Madrid, Jaime Lissavetzky, denunció el pasado 12 de noviembre en una visita al barrio de San Juan Bautista, situado en el distrito de Ciudad Lineal, el mal estado de los jardines situados en los espacios interbloques de la calle de Torrelaguna, "después de 23 años clamando para que pasaran a propiedad pública", comentó el edil de la oposición.

Asimismo, reclamó mejoras para que los mayores puedan sentarse a esperar el autobús, "en vista de que los recortes en la líneas alargan la frecuencia de los buses hasta 20 minutos", comentó. "Los mayores no pueden estar de pie tanto tiempo", hizo hincapié. "En

fin, existe una terrible sensación de dejadez debido a la incapacidad de la alcaldesa", sentenció.

Lissavetzky recorrió los espacios del barrio acompañado por el concejal Gabriel Calles, portavoz socialista en el citado distrito. Sobre el terreno, aseguró que se practica lo que calificó como "política de derribo pasivo" por parte del equipo de Gobierno a juzgar por el abandono que sufren algunas zonas. Por otro lado, aprovechó la ocasión para referirse a la huelga que mantienen los trabajadores de limpieza en Madrid.

PLIEGOS DE CONDICIONES

Al respecto, comentó que el contenido de los pliegos de condiciones podría ser la verdadera razón que imposibilita a Botella ejercitar la ley de Contratos del Estado, por la cual si una empresa no cumple lo pactado se puede rescindir el contrato. "Y que no se es-



Una de las papeleras existente en las zonas verdes del barrio

cuden en las indemnizaciones porque no las hay", concluyó.

La Asociación de Vecinos Parque San Juan Bautista comenzó a alertar el pasado mes de septiembre de que, tras la recepción por parte del Ayuntamiento de los espacios interbloques del barrio a comienzos de agosto, los jardines evidenciaban una falta de cuida-

do y limpieza. Hasta entonces, los residentes se habían ocupado con su propio dinero de sufragar el mantenimiento de las zonas verdes. Como respuesta, el Área de Medio Ambiente aseguró que la zona recibía el mismo trato que el resto de la ciudad y discrepó del diagnóstico dado por los residentes acerca de la mala situación.

Un concurso para impulsar el emprendimiento

SAN BLAS-CANILLEJAS

M. H.

Fomentar el espíritu emprendedor, la creación de nuevas empresas y el aumento del número de puestos de trabajo son los tres principales objetivos del concurso para emprendedores 'Lánzate San Blas', impulsado por el Centro Comercial Las Rosas y apoyado por la Junta Municipal de distrito. Bajo el lema 'Tú pones la idea, nosotros las herramientas', la iniciativa quiere dar impulso, a través de los premios, a quien está empezando y necesita de un apoyo, un reconocimiento y de los medios necesarios para poder convertir esas ideas en una realidad. Los ganadores, además, participarán en una gala final con el resto de ganadores de otras ciudades donde también se realiza el concurso.

Los proyectos se pueden enviar a Proyectolanzate.es hasta el próximo 18 de noviembre.

Bankia, NCG Banco y Catalunya Caixa pierden el 95'36% de los juicios por preferentes

Ud. podría recuperar sus ahorros y los intereses legales por la vía judicial



Muchos afectados que acudieron confiados al arbitraje no saben que Bankia pierde casi todos los juicios que tiene. Concretamente solo han ganado 29 casos, según el informe remitido al Congreso por la Comisión de Seguimiento de Instrumentos Híbridos de Capital y Deuda Subordinada.

Si la oferta que le hace BANKIA no le parece justa ni adecuada o le han rechazado la solicitud de arbitraje o no sabe que hacer con sus preferentes, sepa que podría recuperar sus ahorros por la vía judicial.

En Arriaga Asociados buscamos en las reclamaciones contra BANKIA, la nulidad o anulación del contrato de compra o de depósito o administración de valores y suscripción de participaciones preferentes. Y, de manera, subsidiaria, la acción de resolución de contrato e indemnización de daños y perjuicios, reclamando el total de



D. Jesús María Ruiz de Arriaga

En Arriaga Asociados buscamos reclamaciones contra BANKIA, la nulidad o anulación del contrato de compra o de depósito o administración de valores y suscripción de participaciones preferentes

lo invertido en euros más los intereses legales desde la fecha de suscripción de los títulos. Tenemos un altísimo índice de éxito en las demandas presentadas, y un 95% de nuestros clientes no han tenido que pagarnos nada, porque la sentencia ha obligado a BANKIA a hacerse cargo de las costas.

Tenemos a su disposición un equipo de abogados especializados en derecho bancario y financiero para ayudarle. Más de 3.500 personas ya han confiado en nosotros. Trabajamos en toda España.

Si usted también es uno de los afectados, llámenos, sin ningún tipo de compromiso y sin ningún coste por la información, al teléfono gratuito **900 101 775** o envíenos un correo electrónico a contacto@arriagaasociados.com, explicándonos brevemente su problema e indicándonos un teléfono para poder comunicar con usted.



900 101 775

teléfono gratuito y llamada y cita gratuitas

E-mail: contacto@arriagaasociados.com

Pº de las Delicias, 30- 2ª Planta
28045 MADRID

Calle Don Jaime I, 6 Duplicado
50001 ZARAGOZA

Pº de Gracia, 118 Planta Principal
08008 BARCELONA

Avda. Cortes Valencianas, 39- 1ª Planta
46015 VALENCIA

Avda. Loring S/N - Muelle de Poniente
03001 ALICANTE

Sólo se recibe con cita previa

www.arriagaasociados.com

Arranca el primer Ciclo de Cine para niños del distrito

MORATALAZ

M. H.
El Centro Cultural El Torito será el escenario el sábado 16 de noviembre a las 10:30 de la mañana de la presentación del primer Ciclo de Cine para Niños, organizado por la Junta Municipal de Moratalaz. La puesta de largo marcará el inicio de las proyecciones de las películas escogidas para el disfrute del público infantil. Éstas tendrán lugar los sábados 30 de noviembre y los días 14, 23, 26, 28 y 30 de diciembre. "Se trata de ofertas de ocio accesibles para las familias, que pueden entretener y satisfacer a los pequeños sin desplazamientos ni perjuicios económicos", comentan desde la Junta.

Vecinos piden la reforma de la valla del polideportivo

VICÁLVARO

M. H.
La Asociación de Vecinos El Despertar de Vicálvaro considera urgente la reparación del cerramiento del polideportivo de Vicálvaro para evitar posibles robos que agraven la situación de deterioro que, a su juicio, presenta el recinto deportivo situado en la calle de Villablanca. En la actualidad, aseguran que existe un hueco de alrededor de tres metros que permite el libre acceso en un entorno donde hay depositados también escombros.

Fuentes de la Junta Municipal de Vicálvaro aseguran que, en la medida de lo posible, se tratará de sustituir la valla de seguridad.



Los jugadores del Real Canoe ocupan actualmente la quinta plaza de la tabla

Derbi desigual en la piscina M-86 entre el AR Concepción y el Canoe

Los locales son penúltimos en la clasificación y aún no conocen la victoria

WATERPOLO

FRANCISCO QUIRÓS
deportes@genteenmadrid.com

La ilusión del novato frente a la experiencia. Así podría resumirse el derbi que este sábado (16 horas) medirá al AR Concepción-Ciudad Lineal con el Real Canoe Isostar en las instalaciones del centro M-86. Los locales llegan a este choque un poco más necesitados, ya que sólo han podido sumar un punto en estas cuatro primeras jornadas, un pobre bagaje que les ha llevado a la penúltima plaza de la División de Honor. Por una zona bien distinta se mueve sus vecinos del Real Canoe Isostar. Quintos y a una sola victoria de distancia de la segunda plaza, los jugadores que dirige Javier Cáceres parecen obligados a asumir el cartel de favoritos en este encuentro. A pesar de las distancias

clasificatorias entre ambos conjuntos, el hecho de tratarse de un derbi hace que los jugadores del Canoe se tomen el partido sin ningún tipo de relajaciones. Por el momento, el AR Concepción-

Ciudad Lineal está pagando el peaje que conlleva ser un recién ascendido a la categoría, aunque el punto logrado en la jornada inaugural ante el CN Sant Andreu invita a pensar en que tendrá sus opciones en la carrera por la permanencia.

Por su parte, el Real Canoe cuenta con la tranquilidad de moverse por la zona noble de la clasificación y de ser, por historia y plantilla, un equipo llamado a poner en aprietos a los potentes conjuntos de Cataluña, como el Athletic Barceloneta o el Mataró.

UNA VERDADERA FIESTA

Más allá del resultado que se dé en este encuentro, se espera que las gradas del M-86 sean testigos de una gran fiesta, ya que, tras el ascenso logrado el pasado mes de mayo, el AR Concepción-Ciudad Lineal recibe a uno de los clubes con una trayectoria más dilatada en la máxima categoría.

Primera cita para el equipo femenino

El destino quiso que los dos equipos senior del AR Concepción-Ciudad Lineal no coincidan en la máxima categoría. Tras su descenso desde la División de Honor, el conjunto femenino arranca este domingo su andadura en la Primera División visitando al CD Covibar Rivas. Las chicas que entrena Astrid Álvarez intentarán sumar su primera victoria a domicilio en la piscina de uno de los tres equipos madrileños de la categoría.



Un momento de una de las obras del Certamen 'A Escena'

TEATRO LA JUNTA MUNICIPAL ENTREGARÁ LOS PREMIOS DEL CERTAMEN 'A ESCENA'

Nueva edición del Memorial Buero Vallejo

SAN BLAS-CANILLEJAS

L. J.
El Centro Cultural Antonio Machado acogerá, del 13 al 17 de noviembre, la edición número 12 de la Muestra de Teatro Memorial Buero Vallejo en el que participa-

ran cinco compañías que representarán diferentes obras, entre ellas 'En la ardiente oscuridad' del dramaturgo alcarreño que da nombre a la iniciativa de la Junta Municipal de San Blas-Canillejas. El programa incluye, además, propuestas como 'La caja oscura', de Amparo Climent y 'La dama de

AGENDA CULTURAL

Puente de Vallecas

Madrid desde Vallecas

Ronda del Sur esquina calle Mudela

Encuentro de pintura rápida al aire libre en los miradores del Cerro del Tío Pío y del Parque de Entrevías. Cada grupo estará asistido por un profesor de pintura.

Domingo 17 de noviembre, 10 horas

La madre pasota

CC El Pozo. Avenida Glorietas. 19-21

Comedia interpretada por Petra Martínez y Juan Margallo que tiene como único personaje a una madre que, tras seguir los pasos de su hijo adicto a las drogas se ve envuelta en un mundo diferente del que proviene.

Domingo 17 de noviembre, 18:30 horas

Ciudad Lineal

Magia Café

CC La Elipa, Calle Santa Felicidad, 39

La pieza teatral se desarrolla en un café que se convierte en escenario y carpa de circo, situado en medio de un parque, regentado por tres personas distintas a los ojos del espectador que son padre, madre e hija.

Viernes 15 de noviembre, 19 horas

San Blas-Canillejas

Pulgarcito

CC López Vázquez. C/ Febrero, 4.

Adaptación del cuento de los Hermanos Grimm envuelta en el dinámico y divertido juego de tamaños de la Compañía Tyl Tyl.

Sábado 16 de noviembre, 12:30 horas

Villa de Vallecas

Hansel y Gretel

CC Zazuar. Calle de Zazuar, 4

La obra cuenta con más de 20 títeres diferentes con flores que se convierten en hadas, cucos que salen de los árboles o caracoles gigantes que juegan con los niños.

Viernes 15 de noviembre, 18 horas

Moratalaz

Actuación musical

CC El Torito. Avda Moratalaz, 130

Actuación musical, a base de jotas extremeñas, de Aires de la Serena.

Viernes 15 de noviembre, 19 horas

25 de noviembre

Día Internacional para la Eliminación de la Violencia Contra las Mujeres



24 DE NOVIEMBRE

II CARRERA "NO ESTÁS SOLA" POR LAS MUJERES QUE SUFREN VIOLENCIA

Salida: cruce entre c/ Mayor y c/ los Cantos a las 11.00 h.
 Meta: junto a plaza España.
 Recorrido de 750 m.
 Inscripción gratuita en Casa de la Mujer y la Infancia
 (Av. Leganés 27, 91 112 78 50, recepcionmujerinfancia@ayto-alcorcon.es)

25 DE NOVIEMBRE

11.00 HORAS

PRESENTACIÓN DE LA CAMPAÑA "APAGUEMOS EL MALTRATO" EN LA SEDE DEL GOBIERNO DE LA COMUNIDAD DE MADRID

18.00 HORAS

INAUGURACIÓN DE LA EXPOSICIÓN "APAGUEMOS EL MALTRATO"

A cargo del Excmo. Sr. Alcalde de Alcorcón y la periodista y presentadora Ely del Valle.

EXPOSICIÓN ITINERANTE DE VIÑETAS

Realizada por prestigiosos dibujantes internacionales sobre el maltrato físico, psíquico y sexual tanto en el entorno familiar como en el laboral y social, que recorrerá a lo largo de todo un año 12 municipios de la Comunidad de Madrid, siendo Alcorcón el primer municipio que exhiba dicha exposición.

Del 25 de noviembre al 22 de diciembre.

Lugar: Centro Cultural de las Artes.

Entrada libre hasta completar aforo

26 DE NOVIEMBRE

18.30 HORAS

INAUGURACIÓN DE LA EXPOSICIÓN "MUJERES DEL SIGLO XXI" Colabora Amnistía Internacional.

Del 26 de noviembre al 5 de diciembre.

Lugar: Centro Cultural Miguel Ángel Blanco

Entrada libre hasta completar aforo

27 DE NOVIEMBRE

18.00 HORAS

II ENTREGA DE RECONOCIMIENTOS A LA "COLABORACIÓN INSTITUCIONAL PARA LA ELIMINACIÓN DE LA VIOLENCIA CONTRA LAS MUJERES".

18.40 HORAS

CONCENTRACIÓN SILENCIOSA PARA CONDENAR LA MUERTES DE MUJERES A MANOS DE SUS PAREJAS O EXPAREJAS.

18.50 HORAS

OBRA DE TEATRO "LOS TÍTERES DE CACHIPORRA"

Autor Federico García Lorca. Interpretada por el taller de teatro de la Asociación Municipal de Mujeres Clara Campoamor.

Lugar: Centro Cultural Los Pinos.

Entrada libre hasta completar aforo.

Donación de un euro solidario destinado al Comedor Social de Alcorcón.

Coti

El músico argentino publica en España una **edición especial** de su disco 'Lo dije por boca de otro', que trae como novedad la canción '**Luz de día**', a dúo con Rosario Flores

“El éxito está en terminar un disco”

MAMEN CRESPO COLLADA

@mamencrespo

Los lunes se cuele en nuestras casas gracias a su papel de asesor de Rosario en el concurso 'La Voz' que emite Telecinco. Se encuentra cómodo con esta nueva tarea y tiene claro que irá dando más juego a medida que avance el programa. Sin embargo, su música es lo primero. Llega a España la edición especial de 'Lo dije por boca de otro', disco en el que recuerda los temas que ha compuesto para otros artistas. Es hora de volver a bailar, por ejemplo, con 'Te quise tanto' de Paulina Rubio.

¿Qué ha dicho Coti por boca de otros?

Bastantes cosas y no sólo en las canciones que elegí para versionar en este disco. También me han grabado muchos temas más de 50 artistas en México, Estados Unidos, Latinoamérica... Incluso versiones de canciones en Malasia, en Japón, en Israel... En este álbum lo que hay es un pequeño resumen de lo más significativo y de las canciones más escuchadas, las más vigentes actualmente.

Todos hemos cantado y bailado estos temas. ¿Crees que tiene más posibilidades un disco que recoge letras conocidas?

No, fácil no hay nada, el éxito realmente es terminar un disco, y eso ya ocurrió en 2012. Reeditarlo es un doble éxito, tal y como está la situación. Pero éste es un disco muy difícil para mí. Para un compositor lo más sencillo es componer y grabar nuevas canciones. Pero ponerse a desafiar con este repertorio a un colectivo que ya tiene asimilados esos temas tiene mucho riesgo. Aunque también mucho juego.

En todos tus años de carrera te hemos escuchado muchas veces rodeado de otros compañeros.

Los que somos solistas tenemos esa posibilidad y también esa necesidad de compartir con gente amiga la música. Yo siento la música desde que empecé a tocar la guitarra con doce años, y siempre



RAFA HERRERO/GENTE

estaba buscando en el colegio o en el barrio alguien con quien me pudiera juntar a tocar. Para compartir, mejorar, aprender... Esto es algo que viene en los genes, por lo menos en mi formación musical. Me gusta mucho compartir, la música es eso. Hace unos días estuve en el concierto de Carlos Vives, aquí en Madrid, como espectador y, sin saber cómo, terminé subido al escenario con él.

Con Rosario compartes un tema y le acompañas en 'La Voz'. ¿Cómo te ves en la faceta de asesor?

A mí me cuesta verme en la tele, no estoy acostumbrado, pero el

trabajo que hago allí para mí es algo natural, además de trabajar con ella que es amiga y la quiero y la admiro. Allí no hago un papel, soy natural, voy a ser yo mismo y a tratar de echar una mano a los chicos que están ahí. Además, es muy divertido.

Me imagino que te encuentras cómodo en el programa.

Sí, aunque acabamos de empezar sé que a lo largo de los programas me iré sintiendo cada vez más cómodo. Yo no tengo esa personalidad de querer ser protagonista.

¿Crees que programas como 'La Voz' son una buena plataforma

para los artistas que quieren empezar su carrera y hacerse un hueco en la música?

Es una más, ni buena ni mala. Es un programa que da mucha exposición a la gente, pero ellos también deben tener algo que ofrecer. Cantar bien no significa necesariamente ser un artista. Luego cada uno hará su camino y lo podrá conseguir por diferentes lugares con pasión, tenacidad, ganas de aprender y de sacrificar muchas cosas. Se trata de un proyecto mucho más largo que una temporada en un programa de televisión.

A pesar del éxito que has alcanzado, imagino que también habrás tenido momentos de dificultades a lo largo de estos años. Por supuesto. Es fundamental que la gente sepa que la popularidad va y viene, pero que uno tiene que seguir siendo siempre sincero con uno mismo. Tanto Rosario como yo sabemos mucho de eso, cada uno nos hemos hecho un lugar en el mundo de la música, y este largo camino tiene sus vaivenes y sus curvas, pero eso es lo interesante.

¿Cómo ves el mundo de la música en la actualidad? Por ejemplo, con la subida del IVA al 21% en España.

Eso me parece terrible. Es un daño letal para la música y para los artistas, pero también para todas las personas que trabajan alrededor de ellos. Hacer una gira así es insostenible, y esto está generando una estampida de músicos españoles hacia fuera.

“ Me parece terrible la subida del IVA, es un daño letal para la música”

“En 'La Voz' voy a ser yo mismo y voy a echar una mano a los chavales”

¿Cómo te planteas la promoción del disco?

Tengo pensada una gira en España, aunque ahora estoy siguiendo una por mi país. Los conciertos aquí llegarán en abril. Además, estoy empezando un disco nuevo, con grabaciones y maquetas de canciones nuevas, que me hace muchísima ilusión.

¿Has logrado alcanzar lo que querías en el mundo de la música?

Claro, aunque es mucho más que eso. Para mí conseguir el éxito es lograr haber hecho discos con mi música. Y he cumplido mi sueño de forma muy holgada.

¿Te sientes más cómodo componiendo en casa o actuando delante del público?

Esto es como el Ying y el Yang. Una cosa no funcionaría sin la otra. Sería como tener una sola pata. El hecho de crear y escribir para mí es algo vital, pero subirme al escenario también es una necesidad.

Los Guerreros de Xian regresan a la capital en una ambiciosa muestra

‘Ejército de Terracota’ permanecerá hasta marzo en el centro Fernán Gómez

SANDRA BRAVO
@sandrabravo_

Nueva oportunidad para ver una de las obras más impresionantes realizadas por la humanidad. Los Guerreros de Terracota regresan a la capital como parte de la exposición ‘Terracotta Army’, que podrá verse en el Fernán Gómez-Centro Cultural de la Villa hasta el próximo 2 de marzo de 2014.

Con esta ambiciosa muestra, que cuenta con hasta 150 réplicas en tamaño original de estas esculturas de Xian, la ciudad “se consolida como imprescindible y muy apetecida para el circuito internacional del arte y para las exposiciones itinerantes mundiales”, apuntó el delegado de las Artes, Deportes y Turismo del Ayuntamiento de Madrid, Pedro Corral, en la inauguración de la misma.

Entre las piezas expuestas se puede ver, además de los soldados, los caballos y equipamiento de guerra del ejército enterrado en el Mausoleo del primer emperador de China, Qin Shi Huang. El recorrido de la exposición tiene una duración aproximada de dos horas. Durante el mismo, se proyectará un documental cinematográfico de 50 minutos de extensión con el descubrimiento de los soldados por unos granjeros chi-



Los Guerreros de Xian son Patrimonio de la Humanidad

nos en 1974. ‘Ejército de Terracota’ cuenta además con diversos elementos interactivos que permitirán al visitante conocer más sobre este monumental hallazgo.

VIDA DE LA ÉPOCA

Completa la muestra otras 70 reproducciones más, de las cuales ocho son reconstrucciones de figuras humanas de gran calidad, armas, joyería y el arte.

“Es una gran oportunidad con la que estrechar más aún el vínculo con China, porque el conocimiento de la cultura de un pueblo es el mejor camino para la comprensión y el entendimiento mutuo”, señaló Corral, en relación al 40 aniversario de las relaciones entre los dos países.

Las entradas podrán adquirirse desde cinco euros en las taquillas del y en Entradas.com.



Los ‘kurogos’ en un momento de la obra

NAMELESS HANDS en Los Teatros del Canal

La esencia de la danza japonesa

GENTE

Los Teatros del Canal acogen el estreno en Europa de ‘Nameless Hands’, un espectáculo único dirigido por Jo Kanamori e interpretado por Noism. Será en tres únicas funciones los días 28, 29 y 30 de noviembre en la Sala Roja de los Teatros del Canal. El montaje recoge la esencia de la danza japonesa a través de los ‘kurogo’, unos personajes del teatro tradicional nipón que van vestidos to-

talmente de negro que y sirven de guía a lo largo de los dos actos con los que cuenta la obra. Estas figuras se muestran como ‘Nameless Hands’, una metáfora del tiempo, la imaginación, el deseo o la ambición, que manipula las vidas de las muñecas, de los objetos y del drama en sí mismo. Noism1 fue galardonado con el prestigioso premio Asahi Performing Arts Award en 2008 por este espectáculo.

EXPOSICIÓN

Con motivo del 25 aniversario de AECID

La colección ‘CooperaciónES-desarrollo’ se exhibirá en el Centro Cultural Conde Duque y permanecerá abierta hasta el próximo 5 de enero. Tiene como objetivo subrayar la necesidad de este tipo de actividades en un mundo interconectado.

FRANCISCO

‘Concierto íntimo’ en el Nuevo Apolo

Francisco actuará el próximo 19 de noviembre en el Teatro Nuevo Apolo de Madrid en un ‘Concierto íntimo’. El cantante de valenciano presentará sus grandes éxitos, como ‘Valencia’, piezas líricas como ‘O Sole Mio’ o ‘Nessum Dorma’.

CALLAO CITY LIGHTS del 18 al 21 de noviembre

Cine de estreno gratuito en la Madrid Premiere Week

GENTE

Madrid Premiere Week, que se celebrará del 18 al 21 de noviembre en el Cine Callao City Lights, invitará a los espectadores a los estrenos de hasta ocho películas.

Las cintas que podrán verse en primicia son ‘Violet’ y ‘Plan en Las Vegas’ (18 de noviembre), ‘Futbolín’ y ‘10.000 Noches en Ninguna Parte’ (19 de noviembre), ‘Desechos’ y ‘Viral’ (20 de noviembre) y ‘A ras de cielo’ y ‘Tres Bodas de Más’ (21 de noviembre). Para ninguno de estos

pases se pondrán entradas a la venta, por lo que las invitaciones deberán conseguirse en Madridpremiereweek.com. Los que estén interesados también deberán estar atentos a los perfiles de redes sociales, ya que se lanzarán varias promociones a través de ellos.

Entre las novedades de esta tercera edición destaca la masterclass en torno al mundo del cine, que se celebrará en la Escuela Universitaria de Artes y Espectáculos TAI.

Venda o alquile su piso, nosotros se lo gestionamos **GRATIS***

GESTIÓN, INTERMEDIACIÓN Y SERVICIOS GRATUITOS

Y le ofrecemos:

- Puntualidad en el Cobro de sus Rentas “ARRENTA”.
- Reparación de Averías y Gestión de Incidencias.
- Control de Suministros y Mantenimiento General.
- Reformas y Decoración Inmobiliaria.
- Departamento Jurídico *****
- Departamento Financiero ***** (FINANCIACIÓN HASTA EL 100%)
- Valoraciones Gratuitas para sus Inmuebles.

Certificado de Calificación Energética GRATUITO*

I.R.N. Tlf. 91 758 85 07 Móvil 678 504 751 servicios@irnvan.es

Gestión Inmobiliaria www.irnvan.es

Profesionales del sector inmobiliario C/ Ferraz nº 28 2º Izq. 28006 MADRID **Atención personal (cita previa)** * Consulte condiciones



El 'Ópera brunch' del hotel Palace (izquierda) y el restaurante del Gran Meliá Fénix (derecha)

Los hoteles emblemáticos de Madrid se suman a la moda anglosajona del 'brunch'

El Palace, el Intercontinental y el Meliá Fénix, en esta iniciativa de la patronal hotelera

MAMEN CRESPO/ CRISTINA RODRIGO
cultura@genteenmadrid.com

Sus habitaciones esconden los secretos de estrellas como Jane Fonda, el futbolista David Beckham o cantantes como Justin Bieber o Julio Iglesias. Ahora, el emblemático hotel Gran Meliá Fénix, ubicado en pleno corazón del Paseo de la Castellana, quiere acercarse al público general ofreciendo cada domingo un 'brunch', un plan de ocio que cada vez cuenta con más seguidores en nuestro país. Como este hotel, seis más, Intercontinental Madrid, Radisson Blu Madrid Prado, Ritz Madrid, Sheraton Madrid Mirasierra, The Westin Palace y Wellington, ofrecen este almuerzo típico anglosa-

jón los domingos de noviembre, en el marco de una iniciativa de la Asociación Empresarial Hotelera de Madrid (AEHM), aunque algunos, como el Intercontinental y el Palace, lo hacen todo el año.

La palabra 'brunch' viene de la contracción de otras dos palabras de origen inglés: desayuno (breakfast) y almuerzo (lunch) y suele realizarse los domingos habitualmente de 11 a 13 horas, aunque muchos de los hoteles ofrecen este servicio a partir de la 13 horas, habituándose al horario español.

The Westin Palace, que ha sido testigo de los eventos más exclusivos de la capital y que tiene una sólida reputación gracias a las personalidades que han pasa-



Deleite para el paladar desde 30 euros

Los que deseen disfrutar de un 'brunch' en el mejor ambiente podrán hacerlo desde 30 euros en el Wellington; 49 en el Sheraton Madrid Mirasierra; 54 euros en El Jardín del Intercontinental; 50 en el Gran Meliá Fénix y en el Radisson Blu hotel Madrid; 80 euros en el hotel Ritz Madrid y 77 en el Palace. Todos los 'brunch' incluyen una consumición. También tienen precios especiales para niños.

do por allí desde su inauguración en 1912, también se ha sumado a esta iniciativa. En estos 101 años, la historia ha sido escrita en más de una ocasión bajo su famosa cúpula de cristal, hoy restaurante 'La Rotonda', donde madrileños y visitantes de todas las edades se dan cita, desde hace siete años, para degustar su 'brunch' dominical, denominado 'Ópera brunch' ya que una soprano y un tenor, acompañados por un piano de cola, deleitan a los asistentes con piezas como 'La Bohème', 'El barberillo de Lavapiés', 'El Huésped del Sevillano', o 'Rigoletto', entre otras.

El resultado gastronómico se materializa en más de medio centenar de platos con una mezcla muy equilibrada entre alimentos salados y dulces. Abundan los platos elaborados en miniaturas para tomar de un bocado, todo tipo de embutidos y quesos; nacionales e internacionales, ensaladas, carnes, pescados, mariscos, frutas frescas y gran variedad de panes y bebidas.

CÓCTELES

Por su parte, el Gran Meliá Fénix ofrece a sus clientes y al público en general, una extensa variedad de platos fríos para abrir el apetito que complementan a la perfección con otros calientes como una exquisita paella, solomillo o diferentes tipos de pescado. Sin embargo, los postres son el punto fuerte de este 'brunch', que se puede degustar por 50 euros. Para culminar una comida exquisita, los amantes de los cócteles pueden disfrutar de una extensa variedad de combinados en el bar del hotel, de mano de los más distinguidos barman de la capital en un ambiente inigualable.

"Nuestro objetivo en la promoción del brunch es abrir las puertas de los hoteles a los madrileños. Que sepan que los hoteles no son sólo para los que nos visitan y que ellos también pueden disfrutarlos y gozar de su excelente gastronomía", aseguró Antonio Gil, presidente de la AEHM.

Manos Unidas
CAMPAÑA CONTRA EL HAMBRE

HAZTE SOCIO. COLABORA.

902 40 07 07
www.manosunidas.org

“El Centro Social del Audífono llega a Madrid para ayudar al pensionista”

El Centro Social del Audífono dispone de tres centros en Madrid donde el pensionista y aquellas personas que acrediten escasos recursos económicos, podrán beneficiarse de excelentes ventajas en precio, garantías y formas de pago.



Atención Personalizada a Pensionistas

El Centro Social del Audífono nace con una clara voluntad de apoyo a los más desfavorecidos. Conozca cuál es su principal razón de ser.

Nació con la intención de acercar la última tecnología en materia auditiva a aquellos sectores de la población que tienen más dificultades para acceder a ella. Principalmente orientan su oferta hacia los pensionistas, pero aquellas personas que acrediten escasos recursos económicos también pueden beneficiarse de las ventajas que ofrecen.

Las grandes ventajas que puede tener un pensionista de Madrid que se dirija al Nuevo Centro Social del Audífono.

Como se ha comentado anteriormente, el Centro Social del Audífono siempre piensa en las necesidades de las personas de edad avanzada. Para ello han dispuesto la tecnología más avanzada a Precios Subvencionados. De esta manera se adaptan a las posibilidades económicas del pensionista sin rebajar la calidad del producto. A estos Precios Subvencionados le han añadido una garantía⁺ de 5 años totalmente gratuita que proporciona la tranquilidad necesaria al paciente.

Además de la excelente garantía⁺ de 5 años, completan la oferta con un seguro⁺ Gratuito de 5 años. Descubra todo lo que cubre este seguro⁺ adicional.

La intención básica de este seguro⁺ es que el pensionista no tenga imprevistos económicos. En el Centro Social del Audífono siempre piensan en las dificultades de este sector de población para llegar a fin de mes, y por ello, el seguro⁺ que acompaña la compra subvencionada de un audífono tiene amplia cobertura,



VENTAJAS PARA EL PENSIONISTA

- Precios subvencionados.
- 5 años de Garantía⁺.
- Seguro⁺ Gratuito contra robo, pérdida y rotura.
- Facilidades de pago a su medida.

es decir, protege contra pérdida, rotura y robo. Si unen la garantía⁺ y el seguro⁺ Gratuitos, el pensionista disfruta de la Salud Auditiva que merece y con la tranquilidad de tener cubiertos los posibles imprevistos.

Más Ventajas para los pensionistas de Madrid. Bajos precios, seguridad y facilidades de pago.



En este punto han pensado especialmente. En el Centro Social del Audífono son muy conscientes de las dificultades de la 3ª edad, por lo que han dispuesto una serie de medidas muy ventajosas en el pago, para que el pensionista pueda disfrutar hoy de la calidad auditiva que merece, pagando poco a poco.

En Televisión se habló del Estudio Auditivo que los pensionistas pueden realizar Gratis en el Nuevo Centro Social del Audífono.

En el Centro Social del Audífono buscan que el pensionista no tenga ningún freno a la hora de comprobar su calidad auditiva. Para ello ponen todos sus medios disponibles para comprobar la salud auditiva del paciente sin que ello genere ningún coste, es un estudio totalmente Gratuito, por lo que pueden acercarse al Centro Social del Audífono y beneficiarse de este estudio.



ATENCIÓN AL CLIENTE
www.centrosocialdelaudifono.es
info@centrosocialdelaudifono.es
TELÉFONO ATENCIÓN AL CLIENTE
902 35 35 50

C.S.A.
**CENTRO SOCIAL
DEL AUDÍFONO**
Centros Auditivos para Pensionistas

CENTROS EN MADRID Y TOLEDO

- > Paseo de las Acacias, 4. Local.28005. Madrid. Telf: 91 506 22 31
- > Avda. Felipe II, 6. Bajo Izqda. 28009. Madrid. Telf: 91 435 37 82
- > C/ Doctor Calero 38. 28932. Majadahonda - Madrid. Telf: 91 639 71 55
- > C/ Burdeos 1. Local . 45005. Toledo. Telf: 925 25 87 28

+ Extensión de garantía y seguro sujeto a determinadas marcas.

TEATROS: SELECCIÓN DE LOS MEJORES ESPECTÁCULOS DE LA SEMANA**Tomás Moro, una utopía**

La Fundación UNIR, Es.Arte y el Festival de Almagro producen la adaptación al castellano de este clásico atribuido a William Shakespeare. La obra teatral está dirigida por Tamzin Townsen y cuenta en el reparto con los actores José Luis Patiño, Sara Moraleda y Ángel Ruíz.

Teatro Férnan Gómez. Hasta el 24 de noviembre

**El crédito**

Los actores Luis Merlo y Carlos Hipólito protagonizan esta comedia de máxima actualidad escrita por Jordi Galcerán. La obra teatral cuenta la historia de un hombre normal que intenta pedir un crédito en un banco. Cómo no podía ser de otra manera, la entidad bancaria se niega.

Teatro Maravillas.

**Doña Perfecta**

La figura de Benito Pérez Galdós vuelve a resurgir con fuerza gracias a esta obra de brillantes diálogos y que cuenta con un reparto de lujo encabezado por Lola Casamayor, Alberto Jiménez, José Luis Alcobendas y Roberto Enríquez. Ernesto Caballero es quien la dirige.

Teatro María Guerrero. Hasta el 24 de noviembre.

DISCOS: SELECCIÓN**Direct Hits**

The Killers
Island Records



La banda capitanea por Brandon Flowers, The Killers, presenta su álbum recopilatorio, con 15 sencillos y dos temas inéditos, 'Just another girl' y 'Shot at the night'.

Universe In me

Soraya Arnelas
Valentía Records



Sexto álbum de estudio de Soraya Arnelas, que incluye 14 canciones en inglés y castellano. 'Plastic' es el single de presentación.

The best of

Keane
Island Records



Diez años dan para mucho y la banda inglesa lo sabe. Un total de 18 temas componen el álbum, más otros dos nuevos. Cuenta con hasta tres ediciones.

La crisis más difícil de Cate Blanchett

El cineasta **Woody Allen** vuelve a lo serio del drama en **'Blue Jasmine'**. **Michelle Pfeiffer** y **Robert Deniro** protagonizan la película **'Malavita'**

SANDRA BRAVO
@sandrabravo_

“¿Ansiedad, pesadillas y una crisis nerviosa? Hay un límite de traumas soportables antes de que una salga a la calle y empiece a pegar gritos”, exclama una devastada Cate Blanchett en la última película de Woody Allen, 'Blue Jasmine', que llega este viernes a los cines. El cineasta neoyorquino retoma la fuerza del personaje femenino y vuelve a recaer en el drama, siempre aderezado por su particular humor.

Jasmine (Cate Blanchett) es una mujer madura, una dama de bien que hizo todo lo posible por llegar a la cima, una auténtica 'trepa' de las de libro. Su vida era perfecta, ya que tenía todo lo que quería. Sin embargo, todo se desmorona cuando su marido la deja y, además, se entera de que le ha engañado con otra. Hundida y sin un céntimo en la cuenta, le to-



Fotograma de 'Blue Jasmine'

ca volver con su hermana, a la que ella siempre ha considerado como una "fracasada". Le acompañan en el reparto Alec Baldwin ('A Roma con amor'), Peter Sarsgaard ('Un amigo para Frank') y

Sally Hawkins ('An education').

LA FAMILIA

Eric Bana ('Troya') y Olivia Wilde ('Tron Legacy') protagonizan el film 'La huida'. En ella, interpretan a Addison y Liza, dos hermanos que huyen desesperadamente tras hacerse con una bolsa llena de dinero. Un giro inesperado les hará poner a prueba su vínculo de sangre.

'Malavita' por su parte, se adentra en la vida de la familia Manzoni, mafiosos y amparados por el programa de protección de testigos del FBI. Aunque quieren una vida normal alejada de la violencia, pronto se verán forzados a retomar sus viejas prácticas. Interpretada por Michelle Pfeiffer y Robert Deniro.

**MÁS ESTRENOS****Lo que parecía un plan sencillo**

Después de pensarlo mucho, dos amigos deciden devolver a casa a su jefe sano y salvo, que además, es el suegro de uno de ellos. Está claro que la idea del secuestro no fue lo mejor. Sin embargo, lo que parecía algo fácil pronto se convierte en un día de locos, los problemas se multiplican y parece que nada llega a buen puerto. '¿Quién mató a Bambi?' está interpretada por Quim Gutiérrez, Ernesto Alterio, Clara Lago y Úrsula Corberó, y dirigida por Santi Amodeo.

LIBROS: SELECCIÓN DE LA SEMANA**Diseño de accesorios**

John Lau
GGILI



El sector de los accesorios es una especialidad en auge en el mundo de la moda. No obstante, es difícil encontrar manuales que aborden los procesos del diseño creativo. Éste libro da respuesta a ello.

Doctor sueño

Stephen King
PLAZA & JANES



El maestro del terror vuelve a los personajes y al territorio de una de sus novelas más emblemáticas, 'El resplandor'. Danny Torrance ahora es un adulto y su destino le llevará a salvar a una niña de una tribu con poderes psíquicos.

Que el tiempo nos encuentre

Teresa Viejo
MARTÍNEZ ROCA



La autora descubre en su novela una época y país fascinante, el México de los años cuarenta. Allí el lector conocerá a Aurora, una joven que dejó España y la guerra civil por este lugar exótico y lleno de glamour.

Yo sí que como

Patricia Pérez
AGUILAR



La presentadora lleva años formándose en naturopatía, nutrición y alimentos, y ha elaborado un plan propio que ha terminado con sus problemas de salud y que defiende lo contrario: "Hay que comer mucho y bien".

Franco confidencial

Pilar Eyre
DESTINO



¿Quién era el verdadero hombre que se escondía tras el dictador? La autora demuestra de nuevo su habilidad para acercarse a grandes personajes y crear atmósferas con un estilo que ya es un distintivo.

CON EL CORAZÓN EN LA MANO



SORPRESA

Pilar Rubio y Sergio Ramos esperan su primer hijo

“Queremos compartir con vosotros nuestra felicidad en este momento tan importante, vamos a ser padres”. Así es como la presentadora comunicaba a través de su red social la noticia. Se desconoce la fecha en la que dará a luz a su bebé, pero se sabe que la pareja está muy contenta.



RUPTURAS

Andrés Velencoso y Kylie Minogue, ¿reconciliados?

El 14 de octubre se conoció que Kylie Minogue y Andrés Velencoso ponían punto y final a su relación. Sin embargo, han saltado las alarmas de una posible reconciliación. El modelo se encuentra estos días en Madrid y a su llegada al aeropuerto no ha querido confirmar los rumores.

EL PERSONAJE DE LA SEMANA POR CRISTINA RODRIGO

Manuel Carrasco

El cantante y compositor se encuentra en plena promoción de su nuevo disco 'Confieso que he sentido'. Un álbum grabado a caballo entre Londres y Tarifa, con una parte acústica y otra en directo, que celebra los diez años de carrera de Manuel Carrasco. GENTE habla con él.

1: Lo primero que haces al levantarte. Apagar la alarma y pienso cinco “minutitos” más. Pero tengo buen despertar y me levanto con buena energía.

2: Tú estado mental más común. Ahora mismo estoy muy alegre porque verdaderamente estoy haciendo lo que me gusta y está llegando a buen puerto todo ese trabajo. Generalmente soy bien pensado y positivo.

3: El defecto que menos te gusta. Soy muy despistado. Pierdo todo, móvil, gafas... imagino que es por el ritmo que llevo de estar en mil cosas.

4: Una virtud. Mi naturalidad. Intento que las situaciones no me superen para ser yo en todo momento, que es como mejor transmito.

5: Una locura por amor. Cuando tenía 14 años estuve durante tres años yendo a una playa para ver a la chica que me gustaba. Y hasta los tres años no me atreví a decirle nada.

6: Un lugar para perderse. Isla Cristina, que es mi pueblo. Allí desconecto. Allí es donde están mis amigos, mi familia, mis raíces... Ahí me lleno y me cargo la pila. Me gustaría ir también a la India que no la conozco.

7: Qué no falta en tu maleta. Un libro y la bolsa de aseo. Me gusta leer porque viajo mucho y tengo tiempo para ello.

8: Una época en la que te hubiera gustado vivir. Se me viene ahora a la cabeza la etapa de

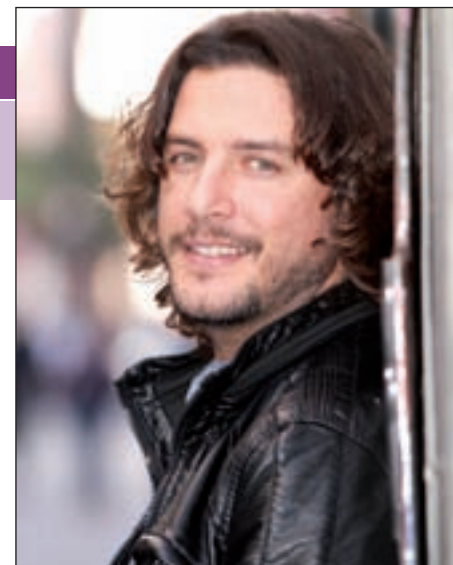

RAFA HERRERO/GENTE

los 60 con ese punto hippie musical que hubo.

9: Personaje con el que te identificas. Con mi padre y con mi madre porque han sido gente luchadora, que ha dedicado su vida a sus hijos y son gente muy íntegra de raíz. Las cosas buenas que yo pueda tener vienen de ellos.

10: Un lema. 'Carpe Diem', que aunque suene a tópico es verdad que siempre intento estar en el presente. Tienes que estar aquí.

Los accionistas podrían reclamar la nulidad de la compra de acciones de Bankia por su salida con información engañosa



La salida a bolsa de Bankia posiblemente se realizó en base a una información errónea con el propósito de conseguir financiación para evitar su caída

Ningún inversor hubiera suscrito acciones de haber sabido antes la grave crisis que estaba sufriendo dicha entidad bancaria

Nosotros consideramos que se puede demandar a los entonces responsables de Bankia, solicitar la nulidad y recuperar todo el dinero perdido

Por eso, si lo considera conveniente, puede llamar al teléfono gratuito: 900 101 775 y concertar una cita gratuita en nuestras oficinas de Madrid, Barcelona, Valencia, Zaragoza y Alicante

900 101 775

teléfono gratuito y llamada y cita gratuitas

E-mail: contacto@arriagaasociados.com

www.arriagaasociados.com

Pº de las Delicias, 30- 2ª Planta
28045 MADRID

Calle Don Jaime I, 6 Duplicado
50001 ZARAGOZA

Pº de Gracia, 118 Planta Principal
08008 BARCELONA

Avda. Cortes Valencianas, 39- 1ª
Planta 46015 VALENCIA

Avda. Loring S/N
Muelle de Poniente
03001 ALICANTE

Sólo se recibe con cita previa

renfe AVE Madrid-Barcelona, 9 trenes directos, 2h 30min.
Anticipa tu compra y viaja desde 37,75 euros
902 320 320 www.renfe.com

EL TIEMPO

VIERNES
15 DE NOVIEMBRE

Máx: 11°
Mín: 5°

SÁBADO
16 DE NOVIEMBRE

Máx: 10°
Mín: 3°

DOMINGO
17 DE NOVIEMBRE

Máx: 10°
Mín: 3°

LUNES
18 DE NOVIEMBRE

Máx: 11°
Mín: 2°

MARTES
19 DE NOVIEMBRE

Máx: 11°
Mín: 2°

MIÉRCOLES
20 DE NOVIEMBRE

Máx: 9°
Mín: 2°

JUEVES
21 DE NOVIEMBRE

Máx: 12°
Mín: -1°

NIVEL DE AGUA EMBALSADA

72,56%

Nivel medio de los embalses del Canal de Isabel II en la Comunidad de Madrid

Canal de Isabel II gestión

LA RECETA DE LA SEMANA:

Crema de sopa de ajo con trufa y huevo

por **Helene Fontville**, chef de *La Vinoteca de Tempo*

En primer lugar, elaborar el caldo blanco de ave con las carcasas de pollo, una zanahoria, un nabo, puerro y cubrir con agua. Hervir y dejarlo a fuego lento durante 30 minutos. Después sofreír los ajos pelados y picados, añadir el caldo colado y dejar hervir durante cinco minutos. Seguidamente, trituramos la carne del pollo, se emulsiona con aceite de oliva. Después, se pone a fuego fuerte y se espesa con maicena. Por otro lado, se pone a hervir agua para realizar los huevos pochados. Primero, coger un film de cocina y ponerlo sobre una taza, para luego cascar el huevo dentro, salarlo y añadir el aceite de trufa. Atarlo en un atillo e introducirlo en la olla de 5 a 7 minutos. Retirar el el film y emplatar la crema.

La Vinoteca de Tempo (Calle Duque de Osuna, 8, esquina Plaza de Cristiano Martos s/n).
Tel.: 91 547 75 18. Horario: De lunes a viernes de 19 a 1:30 h. Sábado y domingo de 11 a 2 horas.



INGREDIENTES Dos carcasas de pollo, dos cabezas de ajo, un puerro pequeño, una zanahoria, un nabo, una cucharadita de sal, media cucharadita de pimienta negra, 50 ml de aceite de oliva suave, cuatro huevos, aceite de trufa. Para decorar: crujiertes de pan

SUDOKUS:

		9		1		8		6
	6			8	9	5	3	2
						1		
6	7	4				2	8	
		2	8	9		4		3
	9	8			4	6	5	
7	4		3		8	9		
		5						8
		6			1			4

2	1	3						
	9		6	2				5
			9	7		2		
1				8		7	6	2
	4	5	7			3		
				3				
		4						
		2			5		9	6
9	1		6			4	2	3

Instrucciones

CÓMO JUGAR AL SUDOKU

Complete el tablero de 82 casillas (dispuestas en 9 filas y columnas). Deberá rellenar las celdas vacías con los números que van del 0 al 9, de modo que no se repita ninguna cifra en cada fila ni en cada columna o cuadrado.

SOLUCIONES:

HORÓSCOPO:

LA PREDICCIÓN DE LA SEMANA

ESPACIO PATROCINADO POR: **625 666 045**
Victoria Vélez Bióloga - Naturópata (Col. 4331)
www.astral.com.es

Aries
21 MARZO - 20 ABRIL
Profesión: Cuentas con impulso, energía y fortuna, pero debes creerlo. Amor: Pasiones de todo tipo. Suerte: En tus problemas sin resolver. Salud: Afecciones respiratorias mal curadas.

Tauro
21 ABRIL - 21 MAYO
Profesión: Estudia los datos ocultos, tienen claves importantes. Amor: Felicidad y recuerdos del pasado. Suerte: En los proyectos. Salud: Quebraduras de cabeza.

Géminis
22 MAYO - 21 JUNIO
Profesión: La planificación, es fundamental. Evita errores del pasado. Amor: Armoniza los posibles imprevistos. Suerte: En tu profesión. Salud: Cuida las cervicales y la cabeza.

Cáncer
22 JUNIO - 22 JULIO
Profesión: Con honestidad y pasión todo bien. Amor: Atención a temas de viajes o estudios y evitarás complicaciones. Suerte: En tu filosofía de la vida. Salud: Necesitas relajarte, pasea.

Leo
23 JULIO - 22 AGOSTO
Profesión: Si evitas precipitaciones todo irá como la seda. Amor: Romanticismo y enamoramiento. Suerte: En temas financieros e inversiones. Salud: Revisión del oculista.

Virgo
23 AGOSTO - 22 SEPT
Profesión: Deberás enfrentarte a un tema de tiempo atrás. Amor: Tu generosidad solucionará todo. Suerte: En tus sociedades y con la pareja. Salud: Vigila las molestias de garganta.

Libra
23 SEPT - 22 OCTUBRE
Profesión: Separa la pareja del trabajo y evitarás líos. Amor: Pasiones incontrolables y flechazos. Suerte: En tu trabajo y salud. Salud: Mayor armonía, aprovecha para cuidarte.

Escorpio
23 OCT - 22 NOV
Profesión: Compromiso y buen hacer darán su fruto. Amor: Por fin recibes la recompensa a tus acciones de tiempo atrás. Suerte: En tus amores. Salud: Revisión en el dentista.

Sagitario
23 NOV - 21 DIC
Profesión: Por fin terminarás esa tarea pendiente. Amor: Cupido te ayudará en tus conquistas. Suerte: En tus temas familiares y en el hogar. Salud: No taras una molestia de días atrás.

Capricornio
22 DIC - 20 ENERO
Profesión: Habla con calma te ayudará. Amor: Vuelve un amor del pasado, soluciona lo pendiente. Suerte: En tus contactos cercanos. Salud: Vigila la dieta y la circulación sanguínea.

Acuario
21 ENERO - 19 FEB
Profesión: El tacto es fundamental en tus tratos. Amor: Las precipitaciones no son buenas. Suerte: En asuntos económicos e inversiones. Salud: Buena época.

Piscis
20 FEB - 20 MAR
Profesión: Debes hablar con suavidad y conseguirás éxitos. Amor: Honestidad y alegría. Suerte: En tu aspecto físico. Salud: Revisa ese problema que no termina del todo.

¿Problemas de humedad en su vivienda? En Acuasec® tenemos la solución

Averiguamos cuál es la causa de la humedad para aplicar el tratamiento específico y resolver el problema, ya sean humedades por condensación, capilaridad o filtraciones.

LA PRESENCIA DE HUMEDAD

en su casa pone en peligro su bienestar, e incluso la salud de toda su familia

ACTUAR CONTRA LA HUMEDAD: UNA TAREA RESPONSABLE

Cuando observe manifestaciones en su vivienda de salitre, manchas negras en la ropa, paredes desconchadas, olor a hongos... ¡Es el momento de actuar! Cualquier problema de humedad que surja en su casa debe ser tomado muy en serio, por eso la mejor opción es acudir a un profesional especializado, ya que con frecuencia los propietarios caen en el error de intentar resolver el problema por sí mismos, siendo numerosos los fracasos, ocasionándoles numerosos gastos sin poder librarse del problema.



Nuestros laboratorios siempre a la vanguardia

EL PROFESIONAL ESTUDIA LAS CAUSAS DEL PROBLEMA

El profesional localiza el origen del problema y lo trata para eliminar sus efectos negativos. Ahora bien, las causas de un problema de humedad pueden ser complejas: subidas capilares, filtraciones de origen pluvial, condensación, fuga en una tubería que no se ha percibido... La presencia de humedad en su casa pone en peligro su bienestar, e incluso la salud de su familia. Los hongos y los ácaros constituyen una grave amenaza para los niños. En breve, la humedad puede realmente convertirse en un problema de salud; así pues, recurrir a un profesional es una necesidad, no un lujo.

LA HUMEDAD amenaza tanto a la estructura del edificio como a su contenido y sus ocupantes

PROPIETARIO, ES SU VIVIENDA LO QUE ESTA AMENAZADA

Usted tiene interés en tomarse en serio el riesgo que la humedad hace correr a su casa. Un simple indicio tiene todas las probabilidades de transformarse en un problema grave. Las manifestaciones en superficie constituyen con frecuencia el síntoma de un problema más profundo. La humedad, ya sea por capilaridades, por filtraciones en las paredes y revestimientos o por condensación, amenaza tanto a la estructura del edificio como a su contenido y a sus ocupantes: pudrimiento de la carpintería, deterioro de los muebles, etc. Se exponen simplemente a encontrarse una casa insalubre.

LA HUMEDAD, CAUSA DE AFECCIONES RESPIRATORIAS GRAVES

Se han realizado estudios científicos sobre adolescentes que sufren afecciones respiratorias, dando como resultado un 83% de asma, bronquitis asmáticas y bronquitis crónicas y un 87% de rinitis crónicas, que alcanzan a jóvenes que viven en habitaciones demasiado húmedas. De un 20 a un 30% de nosotros sufrimos alergias respiratorias, ¡dos veces más que hace 20 años!. Edouard Drouhet, jefe de



Problemas de humedades por capilaridad



Problemas de humedades por condensación

micología en el instituto de la Salud Pública Louis Pasteur, explica este aumento por nuestro modo de vida: "Vivimos más en el interior, en casa o en el despacho. Desde los años 60, tendemos a un exceso de aislamiento para no dejar escapar el calor y además no se airea suficientemente".

+ Información



www.acuasec.com

CASA HUMEDA, AMBIENTE INSANO
Miles de personas han solucionado sus problemas de humedad gracias a la intervención de los especialistas de ACUASEC. Cada año ACUASEC ejecuta innumerables obras con éxito y sana casas que, en otro caso, seguirían siendo nocivas para la salud de sus ocupantes.

MAS INFORMACION EN EL TELEFONO GRATUITO 900 809 939

www.acuasec.com

Hasta 30 años de garantía en nuestros trabajos

El Gobierno apuesta por el alquiler y la rehabilitación en los presupuestos

Las Cuentas Generales del Estado para 2014 destinan 788 millones de euros a Vivienda

LILIANA PELLICER
@gentedigital

El Gobierno ha decidido apostar por la rehabilitación y por el fomento del mercado del alquiler dentro su estrategia para el sector del próximo año. Así lo recoge en los Presupuestos Generales del Estado para 2014, que incluyen una partida de un total de 788 millones de euros para Vivienda, un 9% del total de los 8.980 millones de euros que recibirá el Ministerio de Fomento.

“El Presupuesto apoya un cambio de modelo en la política de vivienda, dado que la crisis ha afectado con especial gravedad al sector de la construcción”, especifica el proyecto del departamento dirigido por Ana Pastor.

Montoro promete apoyo al sector

El ministro de Hacienda, Cristóbal Montoro, no escatimó elogios, durante la inauguración de la Primera Jornada de la Asociación de Consultoras Inmobiliarias (ACI), al sector inmobiliario, del que dijo que, “si todos los sectores económicos son clave, éste es vital” o que “cuanto mejor le vaya al sector, antes saldremos de la crisis”. Por ello, aseguró que los agentes del sector “tendrán el apoyo del Gobierno en las políticas que crean que puedan estimular la actividad”.

En concreto, las líneas de actuación son dos: el apoyo al alquiler, para mejorar el acceso a la vivienda; y el fomento a la rehabilitación, de edificios y la regeneración y renovación urbanas, para una reactivación de la economía y empleo.

MÁS DE 600 MILLONES

Estas dos partidas son las que se llevan el grueso del presupuesto para el próximo año, 613,5 millones de euros, a través del ‘Plan Estatal de Fomento del Alquiler de Viviendas, de la rehabilitación edificatoria y de la regeneración y renovación urbana 2013-2016’.

Además, el cierre del Modelo Anterior reconduciendo las ayudas al Nuevo Plan de Vivienda 2013-2016 recibe 139 millones, re-

partidos entre 87 millones para subvenciones, 12 millones para la Ayuda Estatal Directa a la Entrada y otros 40 millones a la Renta Básica de Empleo.

A esto se suma una partida para la rehabilitación del Patrimonio Arquitectónico, a la que se destinan un total de 21,4 millones de euros para inversión y otros 16,7 millones para transferencias de capital.

Además, según indica el texto del proyecto, las cuentas tienen una “clara vocación social, para satisfacer las necesidades de los ciudadanos, especialmente de aquellos que tienen mayores problemas para acceder” a una casa, aunque no especifican los mecanismos concretos que se utilizarán para este fin.



Registran 23.808 operaciones

UN 8'6% MENOS

La compraventa de viviendas modera su caída en septiembre

GENTE

La compraventa de viviendas bajó un 8,6% en septiembre respecto al mismo mes de 2012, hasta un total de 23.808 operaciones, moderando de este modo el recorte interanual que había experimentado en agosto (-15%), según informó el Instituto Nacional de Estadística.

De esta forma, suma cinco meses consecutivos a la baja, después de retornar a tasas negativas en el pasado mes de mayo, periodo en el que retrocedió hasta un 3,7%.

TASA POSITIVA MENSUAL

Atendiendo sólo a los datos mensuales, esta actividad aumentó un 1,1%, su primera tasa positiva mensual en septiembre desde el año 2009. En el acumulado del presente ejercicio, aún se mantiene en positivo, con un crecimiento del 0,2% sobre el mismo periodo de 2012.

El descenso interanual de septiembre se ha debido, sobre todo, al retroceso en la compraventa de pisos nuevos, con una caída del 16,9%, hasta sumar 10.658 operaciones.



La ministra de Fomento, Ana Mato, durante la presentación de los presupuestos de su departamento para 2014

La Sareb ha vendido ya 4.500 casas

Funcas aconseja “medir tiempos” para evitar que “descarrilen” los ajustes en el sector

GENTE

La Sociedad de Gestión de Activos procedentes de la Reestructuración Bancaria (Sareb) ha vendido alrededor de 4.500 viviendas a particulares hasta mediados de octubre, según avanzaron fuentes del conocido como ‘banco malo’. El último plan de negocio de la

Sareb establecía un objetivo de ventas de 7.528 viviendas a cierre de este año, con el fin de lograr unos ingresos de 933 millones de euros. Desde la entidad se insiste en que el ritmo de comercializaciones cogerá “velocidad de crucero” a medida que la sociedad vaya desarrollando su actividad.

Por su parte, el director de Estudios Financieros de la Fundación de las Cajas de Ahorros (Funcas), Santiago Carbó, valoró el “gran trabajo” de la Sareb, aunque le aconsejó “medir los tiempos” para evitar que los procesos de ajuste de los sectores financiero e inmobiliario “descarrilen”.

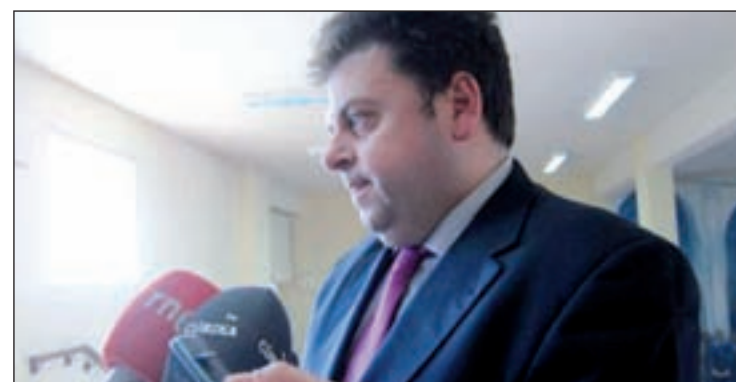

Santiago Carbo, director de Estudios Financieros de Funcas

El precio de la vivienda en alquiler baja un 0,5%

Madrid es la segunda comunidad más cara sólo por detrás del País Vasco. Los inquilinos pagan 9,14 euros por metro cuadrado al mes

GENTE
@gentedigital

El precio de la vivienda en alquiler ha caído un 0,5% en Madrid en octubre respecto al mes anterior, lo que sitúa la media que los inquilinos pagan por metro cuadrado en 9,14 euros en la Comunidad y un 10,41 euros si nos trasladamos a la capital, según el análisis del portal inmobiliario Fotocasa.es sobre los últimos datos del Instituto Nacional de Estadística.

Pese al descenso registrado, estos valores se sitúan un 31,3% por encima de la media nacional de 6,96 euros el metro cuadrado al mes. De hecho, en este sentido, Madrid es la segunda comunidad más cara para alquilar en España; solo por detrás del País Vasco, con una media de 9,65 €/m² al mes.

Por otro lado, el barrio más caro de Madrid continúa siendo Salamanca-Goya-Recoletos, con un precio medio de 14,06 euros el metro cuadrado al mes, pese a registrar una caída del 0,2%, mientras que el más barato es Orcasitas-Ciudad de los Ángeles, que tiene un precio medio de 8,01 euros el metro cuadrado al mes y este octubre baja un 0,9% respecto al pasado septiembre.

El distrito madrileño de Hispanoamérica-Pío XII registró la mayor subida, concretamente un 3%,

Pozuelo de Alarcón registra el mayor incremento, con una subida del 1,6%

lo que sitúa el precio medio en 11,28 euros el metro cuadrado al mes. En el lado opuesto se encuentra el distrito de Canillas, que registra la mayor bajada, con una disminución del 4,5%.

POR MUNICIPIOS

De los 36 municipios analizados por el portal inmobiliario, 25 de ellos sufren una disminución del precio en octubre y los otros once registran un encarecimiento. En cuanto al crecimiento, destaca el aumento de hasta un 1,6% en Pozuelo de Alarcón y de un 1,4% en Boadilla del Monte.

En el otro extremo, Galapagar y Paracuellos de Jarama se sitúan como las localidades madrileñas en las que más cae el alquiler, en concreto, tienen un descenso del 2,4% en ambas.



El barrio más caro de Madrid es Salamanca-Goya-Recoletos

Ven a Valdebebas y empieza a vivir

5.000.000 m² de zonas verdes.
27 km de carril bici.
300.000 árboles ya crecidos.
Una ciudad accesible para todos.
Una red de transportes que te pone en 10 minutos en Plaza de Castilla.



Prometimos una nueva forma de hacer ciudad. Y la hicimos. Ahora es una realidad y ya son muchas las familias que han empezado a vivir como soñaban. ¿A qué esperas para venir a Valdebebas y descubrir todo lo que tiene para ti?





Asistentes al Salón Inmobiliario Internacional de Madrid (SIMA)

SIMA, un escaparate inmobiliario

La Feria más importante del sector reúne 300 promociones de 60 empresas en su edición de otoño

GENTE

@gentedigital

La quinta edición de Salón Inmobiliario Internacional de Madrid Otoño (SIMA) abre sus puertas este viernes y hasta el domingo 17 en el pabellón 6 de IFEMA para presentar al público una amplia oferta residencial y no residencial.

Las promotoras, comercializadoras y entidades financieras más relevantes del país estarán presentes en esta cita, que contará con más de 60 empresas expositoras que llevarán al salón más de 300 promociones de viviendas de primera y segunda residencia,

Entidades bancarias, comercializadoras y promotoras presentan su oferta

nueva y de segunda mano, libre y protegida, a la venta y en alquiler, o alquiler con opción a compra.

Con respecto a la ubicación, las casas estarán situadas principalmente en la Comunidad de Madrid, donde destaca Valdebebas, que patrocina esta edición la feria. También es importante la presencia de otras provincias limítrofes y de zonas de la costa, así como de destinos internacionales como Brasil o México. Además, este año habrá una importante representación de locales comerciales, oficinas y suelo.

“Los asistentes serán principalmente particulares, jóvenes in-

teresados en primera vivienda y visitantes de mayor edad que buscan una vivienda de reposición, una segunda residencia o una opción de inversión. También acudirán propietarios de inmuebles interesados en su venta o en una gestión profesionalizada en el mercado de alquiler”, explicó Eloy Bohúa, director general de Planner Exhibition, empresa organizadora de la exhibición.

Este público encontrará distintas tipologías de vivienda, desde pisos a áticos, pasando por viviendas unifamiliares o estudios, y un amplio rango de precios. Viviendas de primera residencia a partir

de los 40.900 euros en Madrid y desde 26.300 euros en zonas de costa hasta los 3.500.000 euros que alcanza la oferta premium.

El público podrá aprovecharse de descuentos y promociones especiales como el 100% de financiación que ofrecen Poscam, Proel y Grupo Prometeo en una selección de viviendas, y el primer mes de alquiler gratis o el descuento de 3.000 euros que hace Adania por la reserva durante la feria. Por su parte, TM Grupo Inmobiliario rebaja un 5% en una de sus promociones, además de ofrecer algunas casas amuebladas y totalmente equipadas, así como un 10% de IVA gratis si se escritura la casa antes de final de año. También Hercesa regala 3 cuotas si se formaliza la solicitud de alquiler con opción a compra para el público que se acerque a su stand.

EMPRESAS PARTICIPANTES

Más de la mitad de las compañías que participarán en esta edición son empresas promotoras, comercializadoras o gestoras de cooperativas como ACP Level, Actividades Inmobiliaria, Adania, Aelca o Arjusa, entre otras.

Además, y por primera vez, presentan su oferta en SIMA Otoño la Sareb, así como Cooperatium, Core Gestión de Proyectos, Getsa, Lextar, Gesurbe, Agencia Sur de Andalucía, Mikeli Cantabria, Construcciones Amenábar, CP Grupo y Prorax Grupo Ortiz. También acudirán las inmobiliarias de las entidades financieras, como Anida, Aliseda, Bankia Habitat, Kutxabank o Liberbank.

Con respecto a la presencia institucional, la feria contará con la participación de la Comunidad de Madrid y de los ayuntamientos de Madrid, Rivas Vaciamadrid y Torrejón.

Anida oferta viviendas en residenciales cerrados

Presenta promociones de gran calidad en Méndez Álvaro (Madrid), Alcorcón y Paracuellos del Jarama

GENTE

Con una variada oferta en diferentes municipios, Anida estará presente en la feria inmobiliaria SIMA, en el Stand 6C91, después de haber participado el pasado mayo en el salón inmobiliario internacional de Madrid con una gran afluencia de público.

Durante toda la exposición, Anida exhibirá sus mejores promociones a los visitantes, y ofrecerá descuentos muy interesantes tanto en compra como en alquiler de viviendas.

Los interesados podrán recibir información de pequeños estu-

dios, chalets, pisos, áticos y viviendas unifamiliares, aunque, en esta nueva edición, Anida va a presentar tres nuevas promociones en la Comunidad.

TRES PROMOCIONES

Una de ellas es un residencial en Méndez Álvaro, en pleno corazón de la capital, equipada con piscina, pista de pádel, gimnasio y zonas ajardinadas.

La promoción, en fase de construcción, consta de 109 viviendas con trastero, 154 plazas de garaje y local comercial, que se distribuyen en dos sótanos, un semisótano,

siete plantas sobre rasante y dos plantas ático, que cuentan con magníficas vistas sobre la ciudad de Madrid.

Además, los visitantes podrán descubrir Las Retamas en Alcorcón, una moderna y exclusiva urbanización en el suroeste de la Comunidad. La promoción, todavía en construcción, está situada en la calle Oslo s/n, junto al Parque Oeste. Sus 77 viviendas, que cuentan con garaje y trastero, se encuentran integradas en un conjunto residencial cerrado con piscina y zonas ajardinadas.

Otra de las grandes apuestas de Anida en la feria inmobiliaria es el Balcón de Miramadrid: 43 viviendas unifamiliares adosadas en la mejor zona de Paracuellos del Jarama.



Stand de Anida en el SIMA

En esta feria
no encontrarás
casetas,
**encontrarás
tu nueva casa.**

Descarga tu invitación gratuita en **anida.es**
y ven a visitarnos al **stand 6C91 de SIMA**,
la Feria Inmobiliaria de Madrid,
del 15 al 17 de noviembre.

Anida Vivienda



anida.es
902 57 57 00





Pedro Vizcaíno, junto a Pablo García en la firma del acuerdo

Las mudanzas a Valdebebas serán un 20% más baratas

GENTE

Desde hace unas semanas el barrio de Valdebebas está acogiendo a sus primeros vecinos. Para facilitar la llegada de nuevos inquilinos, la Junta de Compensación de Valdebebas ha firmado un acuerdo con varias empresas de mudanzas, a través del cuál los vecinos que se instalen en este barrio y contraten los servicios de dichas compañías podrán beneficiarse de un descuento que pue-

de llegar al 20% del importe total de la mudanza, una excelente noticia con la que las principales empresas se suman a la celebración de la llegada de los primeros vecinos.

Este acuerdo estará vigente hasta el 31 de diciembre de 2014 y las empresas implicadas son algunas de las más importantes del mercado, como La Madrileña, Urbano, Sit, La Toledana e Isaac Córdoba.

Nace Habitat Hogar, la cita bianual de muebles y decoración

La feria se celebrará del 29 de mayo al 1 de junio de 2014 en la Feria de Madrid

GENTE

@gentedigital

Un total de sesenta empresas de equipamiento, mobiliario y decoración presentarán sus productos más destacados en la nueva feria bianual Hábitat Hogar, concebida tanto para presentar el hogar de hoy y del futuro como para la venta directa a través de una oferta variada y moderna. El público visitante se beneficiará de los precios bajos que ofrecerán los participantes en esta exposición.

“La evolución del hábitat será la idea troncal sobre la que girará el contenido de la feria, en la que se tendrá en cuenta aspectos como la nueva tipología de las familias y otros conceptos claves en la casa actual como son la orientación, la distribución y la climatización de las viviendas”, según explicó Rafael García Siso, director del nuevo certamen.

Feriarte acercará el mejor diseño

Existen más ferias de decoración en la Comunidad, entre las que resalta la Feria de Arte y Antigüedades, Feriarte, organizada en IFEMA del 16 al 24 de noviembre en colaboración con la plataforma internacional de diseño industrial Product Design Madrid. En la cita, se presentará una selección de objetos que incluye desde piezas únicas o de ediciones limitadas, que mantienen su funcionalidad, hasta objetos cercanos al arte.

En esta primera edición, que se celebrará del 29 de mayo al 1 de junio de 2014 en el pabellón 8 de la Feria de Madrid, estarán presentes empresas expositoras

especializadas en muebles, decoración, textil y complementos; electrodomésticos, informática, imagen y sonido; domótica, climatización y eficiencia energética; reformas, baños y cocinas; distribuidoras y operadoras de energía y telecomunicaciones; y exterior, paisajismo y jardinería, entre otros sectores.

También se desarrollará un programa de actividades novedosas para dar a conocer curiosidades, como el uso racional de la energía y el espacio en los hogares; la implantación de nuevas tecnologías; o la adopción de hábitos de vida saludables.

Según indicó la organización, la feria nace con la vocación de convertirse en el encuentro de referencia nacional y se celebrará coincidiendo con el Salón Inmobiliario de Madrid, lo que supone una doble ventaja para visitantes y expositores.

VEN A MADRID

ALQUILER DE APARTAMENTOS Y OFICINAS

EN EL CENTRO

A 150m de la Puerta del Sol
y a 150m de la Plaza Mayor.
Plaza Jacinto Benavente
(junto al Teatro Calderón)

RESERVAS: 689 034 268 · atocha16apartamentos@gmail.com

CURSOS ONLINE GRATUITOS PARA TRABAJADORES EN ACTIVO (AUTÓNOMOS Y RÉGIMEN GENERAL)



- PHOTOSHOP BÁSICO Y AVANZADO
- DISEÑO GRÁFICO
- INSTALACIONES SOLARES
- PREVENCIÓN DE RIESGOS LABORALES
- DIETÉTICA Y NUTRICIÓN
- GESTIÓN INTEGRADA DE LA CALIDAD, MEDIO AMBIENTE Y PRL
- GESTIÓN CONTABLE
- AGRICULTURA ECOLÓGICA
- MANIPULACIÓN DE ALIMENTOS
- OFIMÁTICA (SÓLO AUTÓNOMOS)
- INGLÉS NIVEL I (SÓLO AUTÓNOMOS)
- COMMUNITY MANAGER (SÓLO AUTÓNOMOS)

INFORMACIÓN E INSCRIPCIONES

www.ifes.es/madrid

C/ San Marcelo, 23 28017 MADRID

teleformacion@madrid.ifes.es

Telf.: 91 713 06 95



Residencia Bellaescusa

Siempre hay alguien cuidando de ti

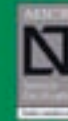

ISO 9001
ISO 14001
BUREAU VERITAS
Certification



91 876 12 02

c/ Miguel Hernandez, 1 - 28570 Orusco de Tajuña Madrid

e-mail: atencionalcliente@residenciabellaescusa.com - www.residenciabellaescusa.com



SERVICIOS QUE PRESTAMOS

- Alojamiento en habitaciones dobles o sencillas
- Atención médica
- Enfermería 24 horas
- Servicio personalizado del equipo multidisciplinar con evaluación semestral
- Aseo y cuidado personal
- Comidas, con posibilidad de elegir entre 2 menús
- Capilla y Tanatorio
- 6 comedores - 5 salas de estar
- 6 terrazas climatizadas
- 3 ascensores
- Video vigilancia



SERVICIOS OPCIONALES

- Además, contamos con una serie de servicios opcionales:
- Cafetería
 - Odontología
 - Sala de Cine
 - Habitación con teléfono
 - Peluquería
 - Biblioteca
 - Hilo musical
 - Actividades exteriores
 - Podología
 - Página web
 - Canal +
 - Servicio de Furgoneta
 - Estancias temporales / vacacionales
 - Apoyo y acompañamientos exteriores

Síguenos
en Facebook



EQUIPO HUMANO Ponemos a disposición de nuestros residentes un equipo técnico especializado, que mantiene un compromiso vocacional, de formación continua y que trabaja coordinando actuaciones multidisciplinarias para alcanzar el objetivo común de ofrecer un trato de máxima calidad.