

Gente

AÑO 8, NÚMERO 306
29 NOVIEMBRE - 6 DICIEMBRE 2013

madrid

ESTE: Puente de Vallecas · Villa de Vallecas · Moratalaz · Vicálvaro · San Blas · Ciudad Lineal

Villa de Vallecas es el distrito más joven y con mayor tasa de natalidad

El Ayuntamiento publica el Anuario Estadístico del año 2013 • Puente de Vallecas tiene el mayor porcentaje de inmigración en el Este **PÁG. 13**



“Han vendido nuestras casas y nuestros derechos sociales”

Los 289 vecinos de la promoción construida por el Ivima en noviembre de 2008, en la Gran Vía del Sureste 59 aseguran que la venta de sus viviendas de protección a una empresa, formalizada el pasado verano, se realizó con fines especulativos. Explican que les quieren obligar a abandonar sus casas al ofrecerles una opción de compra que no pueden asumir y que tratan de quitarles la actual reducción de renta. **PÁG. 8**

Despacho López Navarro
ABOGADOS
CIVIL - PENAL - FAMILIA
- Divorcio - Herencia - Arrendamiento...
PRIMERA CITA GRATUITA
C/ Ríos Rosas 44A, 5º Madrid
91 536 37 26 - 607 998 759

CENTRO ÓPTICO SOCIAL
La Óptica del Pensionista



Ruleta **desde 2€**
6 pilas para audifonos
(Comprando 5 ruletas)

17 ópticas propias y 6 colaboradoras a su servicio.
Infórmese en la más próxima.
www.centroopticosocial.com **91 594 02 67**

METEOROLOGÍA **PÁG. 6**

Primera nevada de la temporada en la zona Este

Las calles de los distritos del Este de la capital amanecieron cubiertas de un manto blanco el pasado 28 de noviembre. El intenso frío propició que las precipitaciones dieran lugar a la primera nevada de la temporada.

SOLIDARIDAD **PÁG. 10**

Vallecas se vuelca para ayudar al niño de tres años 'Fonsi'

El caso del niño vallecano de tres años 'Fonsi' ha provocado la respuesta de sus vecinos. A sus tres años, padece una enfermedad desconocida. Familiares y amigos recaban fondos para garantizarle los mejores cuidados médicos.



iGente TIEMPO LIBRE **Pág. 16**

Cayetana Guillén Cuervo: “Mi padre me dio la idea de hacer *El Malentendido*”

La actriz protagoniza en El Matadero de Madrid la obra de Albert Camus, que representaron sus padres durante la dictadura. Defiende la soledad, porque es elegida, y el papel de la familia en los momentos difíciles de la vida.

CajaSur INMOBILIARIA **Sí, puedes** **URBANIZACIÓN Mirador del Sureste PAU de Vallecas**

Urbanización Mirador del Sureste es una oportunidad única para obtener la vivienda de tu vida, obra nueva dentro del PAU de Vallecas en una zona inmejorable. Cocina amueblada, garaje y trastero incluidos en el precio y zonas comunes con piscina y jardines

Financiación 100% con condiciones preferenciales

cajasurinmobiliaria.com
902 247 007

“Hay mucha desesperación por trabajar como enfermero donde sea”

Madrid sufre una fuga de profesionales al extranjero, pese estar por debajo de la media europea

LILIANA PELLICER
@lilianapellicer

Hacer la maleta y dejar Madrid es la única opción para muchos enfermeros, a pesar de que, según su organización colegial, en nuestro país faltan 108.000 profesionales para llegar a la media de la UE.

“Hay mucha desesperación por trabajar donde sea”, explica Cristina Martín, que vive desde febrero de 2012 en Manchester, donde es enfermera en un hospital y colabora con una agencia de contratación de profesionales extranjeros en Reino Unido. “Siempre quise vivir en Inglaterra, pero me decidí mi situación laboral”, recuerda esta madrileña de 24 años. Al acabar su grado se incorporó en el 12 de Octubre con una jornada de dos horas y media al día. “La situación sólo podía ir a peor, así que era mejor irse antes de que me echaran”, continúa.

El desempleo en este sector ha llegado este verano a su máximo histórico, con cerca de 20.000 profesionales en las listas del SEPE, según el Consejo General de Enfermería, que cifra el incremento del paro en un 400% desde 2010.

“No es fácil encontrar trabajo de lo mío. Es muy difícil”, asegura Alberto Parrilla, un enfermero de Getafe sin empleo que alguna vez se ha planteado dejar el país “porque fuera los contratos y las condiciones son mucho mejores”. Cristina Martín está de acuerdo



Veinte mil enfermeros estaban en paro el pasado verano

Navarra, la región con más profesionales

Los datos de enfermeros son radicalmente diferentes en cada comunidad. Navarra es la que mayor número tiene por cada cien mil habitantes: 833,66 profesionales, siendo la única que supera la media europea. Mientras que Andalucía es la que cuenta con peor ratio (375,78). “Resulta absolutamente imposible que la calidad asistencial sea la misma con casi tres veces menos enfermeras por cada cien mil habitantes o, lo que es lo mismo, cuando cada profesional tiene que prestar asistencia al triple de pacientes que sus compañeros en otras autonomías”, indicó González Jurado.

con esta apreciación, aunque reconoce que su salario es “igual o un poco peor que en España”. “La verdad es que hay mucha más flexibilidad, me dan descuentos en tiendas y formación, además de contar con una pensión mejor”.

Sin embargo, Máximo González Jurado, presidente del Consejo General, alerta de que muchas empresas de países como Alemania “están contratando en condiciones lamentables, con salarios muy por debajo de los estándares,

para realizar funciones propias de auxiliares de clínica, con la excusa de que desconocen el idioma”. “Estamos subvencionando el sistema sociosanitario alemán a un coste bajo”, destaca.

Lo sorprendente es que, mientras vivimos una fuga de enfermeros, la organización colegial estima que en nuestro país serían necesarios 108.000 profesionales para alcanzar las ratios europeas. En concreto, España tiene 528 enfermeros por cada 100.000 habitantes, mientras que la UE cuenta con 759, lo que supone un 30’43% menos que nuestros socios. La Comunidad de Madrid, aunque se sitúa por encima de la media nacional con 602’84 profesionales, todavía se encuentra a gran distancia de Europa.

El Consejo General denuncia malas condiciones laborales en el extranjero

España tiene un 30’43% menos de enfermeros que la media de la UE

“No se trata sólo de contratar más, sino de contratar perfiles adecuados”, señala Judith Shmian, presidenta del Consejo Internacional de Enfermeras.

De hecho, según un estudio de la Universidad Católica de Lovaina, un menor número de enfermeros genera un mayor número de complicaciones y muertes.

“Ya éramos pocos cuando yo estaba en España. Es un peligro. Algún día habrá una desgracia y todo se sabrá”, concluye Martín.

A pesar de que estamos poniendo fin al mes de noviembre, en las calles ya hay aires de Navidad, y digo aires porque me niego a decir ambiente navideño. Lo que hay es tan solo una atmósfera comercial creada para incrementar las ventas y adelantarlas. No digo que me parezca mal que los comerciantes y las grandes superficies intenten vender cuanto más mejor. Es más, estoy encantada de que lo consigan, pero creo que vamos demasiado rápido y que no vivimos los momentos como se merecen. Yo soy una fiel defensora de esta época del

OPINIÓN

Aires de Navidad

MAMEN CRESPO REDACTORA JEFE

año, pero no me nieguen que cada vez llega antes. Las navidades deben comenzar, como lo han hecho siempre, con las cenas de las empresas, ahora reducidas a un vino español o a un cóctel por la crisis económica, después del puente de la Constitución. Lo demás es adelantarse a los aconte-

cimientos. Desde luego, yo no siento que ya es Navidad porque falta ese aroma que se crea en las calles del centro cuando estamos cerca del día de Nochebuena pero, sobre todo, a partir de ese día y hasta el 6 de enero. Es un privilegio pasear por la Plaza Mayor o por la Puerta del Sol bien abriga-



do, ver las luces encendidas, disfrutar de las caras de ilusión de los más pequeños y comprar los regalos a las personas que más queremos. Lo mismo ocurre con el árbol de Navidad y el Belén. He escuchado a muchos amigos y compañeros decir que ya lo han puesto. Una vez más, nos adelantamos al momento, que llega cuando la familia y los amigos se acercan a casa a compartir una comida o una cena para celebrar, no sólo estas fiestas, sino que hay personas que nos quieren, porque al final ese es el verdadero sentido de la Navidad.

GENTEDIGITALES.COMUNIDAD/MAMEN/

EDITA: GENTE EN MADRID, S.L.

REDACCIÓN: ATOCHA, 16 · 2A PLANTA · 28012, MADRID

TELÉFONO: 91 369 77 88

E-MAIL: INFO@GENTEENMADRID.COM · COMERCIAL@GENTEENMADRID.COM

Gente
madrid

GERENTE: FERNANDO IBÁÑEZ

REDACTORA JEFE: MAMEN CRESPO

JEFE DE FOTOGRAFÍA: CHEMA MARTÍNEZ

JEFE DE MAQUETACIÓN: CARLOS ZUGASTI

EDICIONES SUR: JAIIME DOMÍNGUEZ

EDICIONES MADRID: PATRICIA COSTA

DEPORTES: FRANCISCO QUIRÓS

DIRECTORA DE GRANDES CUENTAS: AMPARO LLUCH

JEFE DE MARKETING: RAFAEL VARA

COORDINADORA DE PUBLICIDAD: ANA SÁNCHEZ

EL PERIÓDICO GENTE NO SE RESPONSABILIZA NI SE IDENTIFICA CON LAS OPINIONES QUE SUS LECTORES Y COLABORADORES EXPONGAN EN SUS CARTAS Y ARTÍCULOS.



A la primera
señal de maltrato...

VUELA





Tomás Gómez

PSM

Tomás Gómez renuncia a su escaño en el Senado

A. B.

Tomás Gómez ha cumplido su palabra. El socialista madrileño anunció el miércoles que dimite como senador para no contribuir a la elección de Francisco Gerardo Martínez Tristán para la nueva composición del Consejo General del Poder Judicial (CGPJ).

Gómez ya envió una carta a Rubalcaba en la que explicaba que, si la lista con los nuevos vocales del máximo órgano de gobierno de los jueces llegaba a la Cámara Alta con el nombre de Martínez Tristán, entregaría su acta de senador "por coherencia con sus principios y valores", y así ha sido.

CLAVE EN LA EXTERNALIZACIÓN

El dirigente madrileño aseguró que es una renuncia "simbólica" que representa la posición contra este juez de toda el socialismo madrileño, ya que el PSM le recusó en el proceso contra la externalización sanitaria. Para Gómez, que el PP propusiera a Martínez Tristán como candidato "no es neutral", ya que juega un papel "clave" para que se complete "la privatización de la sanidad madrileña".

La medición individual ahorrará 6,6 millones en calefacción

Este sistema será obligatorio a partir del 1 de enero de 2017

ANA BALLESTEROS

comunidad@genteenmadrid.com

Que Madrid sea la comunidad con un mayor número de viviendas con calefacción centralizada choca con la Directiva Europea de Eficiencia Energética que, a partir del 1 de enero de 2017, obligará a los consumidores a pagar solo la energía que utilizan.

Y es que en la región hay 600.000 viviendas, del total de 1,5 millones de España, que pagan su calefacción a partir de criterios como los metros cuadrados de la vivienda o el coeficiente de comunidad, y no por el consumo individual realizado, según datos de la empresa Itsa. Chema, que vive de alquiler en uno de estos pisos, se queja de que "es un desperdicio que se caliente todo el edificio cuando no es necesario porque a lo mejor no estás en casa, calentar viviendas vacías es un desperdicio energético muy grande". Además, asegura, "no se puede pretender una temperatura homogénea porque nunca llueve a gusto de todos, hay veces que tienes que estar en casa en manga corta, y no tiene sentido".

PAGAR POR LO QUE CONSUMES

Para evitar situaciones como la anterior, la nueva directiva va dirigida a instalar un nuevo modelo de medición individual que permitirá que cada usuario pague sólo por la energía que consume y que, por otro lado, sea capaz de regular su propio consumo. Así, los edificios tendrán que tener dispositivos llamados "repartidores de costes de calefacción" ins-



Un dispositivo en el radiador medirá el consumo real por vivienda

Ayuda económica en la instalación

Existen ayudas para la instalación de repartidores de costes de calefacción y válvulas termostáticas a las que pueden optar las comunidades de propietarios. Un ejemplo es la que ha lanzado IDAE y que Itsa garantiza, con un préstamo a devolver en 12 meses de hasta el 90% de la inversión. Por su parte, la Comunidad de Madrid y la Dirección General de la Energía prevén sacar un nuevo plan de subvenciones para estas instalaciones el año que viene.

talados en cada radiador con un coste de 0,60 euros al mes por cada uno.

Tras adoptar estas medidas, en Madrid se ahorrarán unos 6,6 millones de euros al año en calefacción y, en términos generales, se evitarán 1,8 millones de toneladas de CO² al año en España. En concreto, una vivienda sin repartidores de costes que consuma 120 euros al mes en calefacción pasaría a los 117 euros en un piso con repartidores, que generarían un ahorro medio de hasta un 25%. Y si además cuenta con válvulas termostáticas, el gasto sería de 78 euros, una reducción del gasto de hasta el 35%. De esta manera, el ahorro medio por vivienda es de unos 110 euros al año.

EDUCACIÓN

2.451 nuevas becas para alumnos de FP Superior

A. B.

La Comunidad ha concedido este curso 2.451 nuevas becas para alumnos de FP de Grado Superior, con importes de entre 1.800 y 1.900 euros al año por alumno en función de la renta per cápita familiar. Las familias beneficiarias de la Renta Mínima de Inserción recibirán una ayuda de 3.500 euros para estos estudios. Estas nuevas becas, para las que el Gobierno regional ha destinado 22 millones de euros, incrementan la libertad de elección del alumno para escoger dónde quiere cursar sus estudios y garantizan que ningún joven madrileño se quede sin cursar estos estudios por falta de recursos económicos.

TRANSPORTE

Los abonos anuales tendrán tarjeta sin contacto en enero

A. B.

El Consorcio Regional de Transportes de Madrid ha anunciado que ya se ha empezado a implantar la tarjeta sin contacto para los abonos anuales para el año 2014, cuya renovación y emisión ya ha comenzado. Así, según ha informado la entidad en un comunicado, se actualizan las Tarjetas Transporte Público anuales en todas las modalidades y perfiles existentes (Jóvenes, Normales, Tercer Edad, Familia Numerosa y Discapacidad), así como para todas las relaciones zonales e interzonales. La renovación de estos títulos anuales comenzó a finales de octubre y se podrá solicitar por internet hasta el 31 de diciembre.

DESAPARECERÁ EL CONSEJO DE COOPERACIÓN AL DESARROLLO

Madrid suprime varios órganos para 2014

A. B.

El Consejo de Cooperación al Desarrollo de la Comunidad desaparecerá a partir del 1 de enero de 2014, según consta en el anteproyecto de Ley de Medidas Fiscales para el próximo ejercicio. Madrid argumenta que suprime este órgano, creado en diciembre de

1997, por la "innecesariedad de su existencia en el momento actual, dado que su función primordial es informar de los planes generales y anuales de cooperación al desarrollo, de suerte que, atendida la vigente situación económica, no resulta llevar a cabo tal planificación". Dentro de este an-

teproyecto de Ley, también se aboga por la extinción de la Agencia de Calidad de las Universidades de Madrid. Además, como ya se había anunciado, se suprime la Academia de Policía Local, cuyas funciones serán asumidas por la Dirección General competente de la Comunidad.

info@hidelasa.com www.hidelasa.com

Hidelasa
HIPERMERCADO de la SALUD

Avenida de América, 35 - 28002 Madrid
Tfno: 91 299 08 00
C.C. La Vaguada - Local B 102 A - Nivel 0 (Madrid)
Tfno: 91 378 29 89

Sillas de ruedas
Dermocosmética
Ortopedia
Incontinencia
Scooters
Plantillas
Camaras articuladas
Protesis mamarias
Sillones
Rehabilitación
Grúas
Alquiler
Herbolario
Ayudas técnicas
Parafarmacia

La Nochevieja estará protegida por la nueva Ley de Espectáculos

La Asamblea de Madrid aprobará el texto antes de esa fecha

MAMEN CRESPO

comunidad@genteenmadrid.com

La Nochevieja y la noche de Reyes estarán protegidas por la nueva Ley de Espectáculos de la Comunidad de Madrid, ya que, está previsto que la Asamblea apruebe el nuevo texto en los próximos días, de tal foma que entre en vigor antes del 31 de diciembre.

Así lo han avanzado desde el Grupo Popular en el Parlamento madrileño, desde el que también han apuntado que sacar adelante la norma es su "absoluta prioridad", a pesar de que los grupos de la oposición lo están "intentando ralentizar al máximo".

Las noches del 31 de diciembre y del 5 de enero acogen fiestas multitudinarias. De ahí la prisa del Gobierno regional por tener esta norma lista para aplicar. De momento, sólo está autorizada una macrofiesta electrónica de 15

La oposición no está de acuerdo

PSOE e Izquierda Unida no comparten el contenido del proyecto de Ley. Los socialistas creen que hay que sacar adelante una normativa específica sobre macroeventos, "actividades por encima de 5.000 personas", y han apostado por una revisión del catálogo de las licencias, el control de los aforos y el endurecimiento de las sanciones de los macroeventos, que es, "donde está el verdadero riesgo". IU, por su parte, presentó una enmienda a la totalidad del texto, que ha sido rechazada por PP y UPyD.

horas llamada 'Madrid Winter Festival', en la noche del 31 de diciembre al 1 de enero, que prevé concentrar hasta 9.000 personas en la cubierta municipal de Morzarzal.

DESALOJOS POR AFORO

Los aforos son una de las cuestiones que más preocupan tras la tragedia del Madrid Arena. En las últimas semanas, la Policía Local ha realizado varios desalojos en

distintos establecimientos de ocio de la capital por sobrepasar el número de personas permitidas. Desde la Plataforma de asociaciones empresariales de ocio han criticado esta "estrategia" ya que "en Madrid los aforos no se estiman con criterios de seguridad", por lo que su superación no supone "riesgo" para las personas.

En la macrofiesta de Morzarzal reducirán el aforo un 15% sobre el establecido legalmente

OPINIÓN

Garantía de servicios mínimos



ÁNGEL DEL RÍO CRONISTA DE LA VILLA

No puede haber ley de huelga sin reconocimiento del derecho a no hacerla, ni sin servicios mínimos de obligado cumplimiento. En todo lo que llevamos de democracia, no ha existido ningún gobierno que se haya atrevido a regular el derecho constitucional a la huelga y los otros derechos que conlleva. Hay pánico a hincarle el diente a este asunto, fundamentalmente por miedo a la reacción sindical. Ahora, el presidente Rajoy ha encargado elaborar una ley de servicios mínimos, algo razonable, exigible y garante de una serie de obligaciones que toda ley conlleva. Y ese "atreimiento", ha levantado la ira en los sindicatos. Dicen que no es el momento más oportuno y que con una ley de servicios mínimos lo que se pretende es cercenar el derecho a la huelga. A los sindicatos y a los piquetes informativos-coercitivos les viene muy bien

que no se toque nada, que nos les hagan cosquillas con la mosca cojonera de los servicios mínimos. A los que nos somos sindicalistas y conocemos el sentido y funcionamiento de los piquetes "informativos", nos parece imprescindible que una ley de derecho a la huelga, conlleve la obligación de cumplir los servicios mínimos y prevea penas para quienes entorpezcan el también sagrado a derecho a no secundar una huelga. Ya está bien de establecer derechos limitados por capricho de espúrios intereses. Madrid y su Comunidad son el escenario donde más huelgas, sobre todo de servicios públicos, se convocan al año, donde se da el mayor nivel de incumplimiento de los servicios mínimos y de actuaciones radicales de los piquetes informativos. Ya es hora de que exista una ley que obligue a respetar los derechos de todos, y no sólo los de una parte.

RECICLANDO
1 BOTELLA DE VIDRIO
AHORRAS LA ENERGÍA
QUE CONSUME
UNA BOMBILLA
DURANTE 4 HORAS

ECOVIDRIO
ASOCIACIÓN SIN ÁNIMO DE LUCRO
f/reciclavidrio

FMM
FEDERACIÓN DE
MUNICIPALIDADES DE
MADRID

EM
Le Gama de Todos
Comunidad de Madrid
www.madrid.org



Así amaneció Vallecas el jueves LUCA JIMÉNEZ / GENTE

Los primeros copos de nieve llegaron a Madrid el jueves

En las carreteras no se han detectado incidencias ni ha habido cortes

ANA BALLESTEROS
@gentedigital

Después de una noche en la que muchos estuvieron pendientes del cielo, los primeros copos de nieve llegaron a Madrid.

La capital amaneció nevada el jueves y el manto blanco se dejó ver sobre todo en las zonas centro, este y sur de la región, así como en Alcobendas, San Sebastián de los Reyes, Parla, Majadahonda, Pozuelo y Colmenar Viejo. Por el contrario, en el Corredor del Henares, Getafe, Móstoles y Leganés, entre otras zonas, no llegó a cuajar.

A lo largo de la madrugada se esparcieron en la región 536 toneladas de sal y 85.800 litros de salmuera, por lo que ninguna carretera se vio afectada y los cortes no fueron necesarios, tal y como informó la Consejería de Transportes. Las previsiones de la Agencia

Estatad de Meteorología dicen que no será la única nevada de la temporada. El Observatorio Madrid-Retiro sólo ha registrado seis días de nieve en noviembre desde 1950.

Así, en Madrid se ha activado el Plan de Emergencias Invernales, un instrumento que coordina

A lo largo de la madrugada se repartieron 536 toneladas de sal

todos los servicios y recursos del Ayuntamiento, tanto humanos como materiales, para proporcionar una respuesta rápida y efectiva a las emergencias provocadas que afectan al funcionamiento de la ciudad. Se salarán puntos prioritarios como parque de bomberos, bases de SAMUR, centros de

salud, hospitales, comisarías, red de transporte o colegios, y zonas propensas a la formación de hielo. Además, se ha intensificado la intervención de los equipos de calle del SAMUR Social, especialmente con las personas sin hogar de perfil más crónico, y todos aquellos que demanden acogida recibirán atención.

MEDIDAS DE PREVENCIÓN

Los ayuntamientos recomiendan no utilizar el vehículo privado y desplazarse en transporte público. Si no hay más remedio que utilizar el coche, la recomendación es que el ciudadano se informe de la situación meteorológica y revise el estado del automóvil. La Delegación del Gobierno en Madrid también ha activado en su fase de Alerta el Plan de Nevadas en las carreteras a su paso por la Comunidad para garantizar el acceso al área metropolitana.

536 familias con dificultades económicas reciben una vivienda

A. B.
En 2013, ya son 536 las familias que pasan por dificultades económicas que han recibido una vivienda protegida de la Comunidad a través del Instituto de la Vivienda de Madrid (IVIMA), el Instituto de Realojamiento e Integración Social (IRIS) y ONGs

como Cáritas. La última, la que el presidente del Ejecutivo madrileño, Ignacio González, entregó el pasado miércoles en el barrio de Carabanchel Alto a una mujer separada, con dos hijas y en paro que, por su situación personal y laboral, no puede hacer frente al pago de un alquiler en el mercado

libre. La vivienda cuenta con 50 metros cuadrados y tres dormitorios, y por ella pagará aproximadamente 126 euros al mes entre alquiler y gastos de comunidad, una cifra que se ha calculado teniendo en cuenta su nivel de ingresos. El 65% del total de las viviendas adjudicadas por la Comunidad han ido destinadas a personas que han sufrido un desahucio. Además, ya se ha renegociado el alquiler con 7.500 inquilinos de viviendas protegidas.

EN BREVE

DICIEMBRE

Huelga de 24 horas en Renfe los días 5 y 20

Después de los paros parciales de noviembre en Renfe y Adif, convocados por los sindicatos minoritarios CGT y el Sindicato Ferroviario en contra de la segregación de ambas empresas públicas, la ronda de protestas culminará con dos jornadas de huelga de 24 horas los días 5 y 20 de diciembre.

VIVIENDA

Las hipotecas caen un 32,1% en la Comunidad

El número de hipotecas constituidas sobre viviendas en la Comunidad se situó en 2.357 en el mes de septiembre, cifra inferior en un 32,1% a la del mismo mes del año anterior, según los datos del INE. Esta caída está por encima de la media nacional, con una caída del 30,9%.

DELEGADA DEL GOBIERNO

Cifuentes volverá a su puesto en diciembre

La delegada del Gobierno en Madrid, Cristina Cifuentes, recibirá previsiblemente el alta médica en diciembre y se reincorporará a su puesto de trabajo. Actualmente, Cifuentes sigue las indicaciones médicas y asiste a sesiones de rehabilitación para recuperarse del accidente de tráfico que sufrió este verano.

TORRELAGUNA

Última víctima de la violencia de género

El día contra la violencia de género estuvo marcado en la Comunidad por la última víctima asesinada, que falleció el pasado sábado a golpes de su ex marido en Torrelaguna. El presunto agresor fue abatido de forma constante las órdenes de alejamiento en los últimos cinco años.

OPINIÓN

Demasiadas asesinadas

NINO OLMEDA
PERIODISTA



Existen todo tipo de leyes para combatir la violencia de género, servicios para atender a las víctimas y distintos mecanismos para intentar parar el siguiente asesinato o prevenir que pueda suceder lo que debería ser remediable. Parece ser que no es suficiente, porque el panorama está cubierto de nubes y los datos son lo que son: la expresión de que algo va mal. En los últimos diez años hubo en toda España más de 700 asesinatos de género. En lo que llevamos de 2013, nueve es el número de asesinadas en la Comunidad de Madrid. La última, hace poco en Torrelaguna. Días después se celebró en la Asamblea de Madrid un acto de solidaridad con la víctima y de rechazo al machismo criminal. Los portavoces parlamentarios no consiguieron reflejar en un documento su solidaridad con el sufrimiento de demasiadas familias en las que los hijos y la madres suelen ser las que sufren el maltrato y el desprecio que alguna ocasiones, demasiadas, lleva a la agresión física y psíquica que puede terminar en muerte y dolor. Da la sensación que el PP y el PSM prefirieron el desacuerdo como elemento de crítica y desgaste del otro. Los violentos no discriminan y sienten el mismo desprecio por las mujeres de derechas que de izquierdas por lo que lo natural debería ser responder con contundencia, al unísono, todas las personas contra estos lobos con pinta de cordero. Sería impresentable que socialistas y populares recurriesen al 'y tú más' tan al uso y que tantas vergüenzas descubre. Demasiadas asesinadas y tontería las mínimas.

Aumentan los insultos de alumnos y padres a profesores

GENTE

Las faltas de respeto, insultos, acoso, amenazas y falsas acusaciones de alumnos y padres a profesores aumentaron hasta el 27% el pasado curso escolar 2012-2013 frente al 21% del anterior, según el informe del Defensor del Profeesor del sindicato ANPE, sobre

las 3.338 consultas realizadas a este servicio por los docentes. Además, las denuncias se igualan por primera vez entre Primaria y Secundaria, alcanzando en ambas etapas el 40%. El sindicato denuncia que, en el caso de los padres, gozan de una "absoluta impunidad".



¿Has contratado algún trabajador en 2013?

Te damos hasta **5.000€** por cada puesto de trabajo que generes.

Solicítalos hasta el 10 de diciembre.

Infórmate en el Portal de Empleo de www.madrid.org y en el teléfono 012.



Comunidad de Madrid
www.madrid.org

REPORTAJE VENTA DE PISOS DEL IVIMA
Vecinos de la Gran Vía del Sureste aseguran que quieren obligarles a abandonar sus casas

“Han vendido nuestras viviendas y nuestros derechos”

VILLA DE VALLECAS

MIGUEL HERNÁNDEZ
este@genteenmadrid.com

La imagen de la desesperación no abandona el rostro de Tamara. El mismo gesto se puede ver en las caras de Norddine, Khadija, Mohamed o José. Son algunos de los 289 inquilinos de las viviendas de protección social, construidas en su día por el Ivima (Instituto de la Vivienda de Madrid) y propiedad de la empresa Encasa Cibeles S.L. desde el pasado mes de octubre.

La razón, según explican, la incertidumbre con la que viven desde que se produjo la venta de la promoción. Un caso que se repite en alrededor de 2.935 viviendas en la ciudad de Madrid, más de 1.000 situadas en el distrito de Villa de Vallecas.

“En 2008 pareció que nos tocaba la lotería, porque nos daban un piso para toda la vida por ser clase vulnerable, como nos dijo en la entrega la entonces presidenta de la Comunidad de Madrid, Esperanza Aguirre. Ahora la situación es bien distinta”, explica Nordin en el patio interior de los edificios si-



Los vecinos, en los espacios comunes de sus viviendas CHEMA MARTÍNEZ /GENTE

tuados entre la Gran Vía del Sureste y la calle de Eduardo Chillida, junto al Metro de Valdecarros.

“Con la finalización de los contratos entre diciembre y febrero de 2014 -continúa- peligran nuestras casas ya que no tenemos dinero para ejercer el derecho a compra, y sobre todo, porque la empresa no va a respetar la reducción de la renta que tenemos. En mi caso, pasaría de pagar de

60 euros a más de 400 mensuales, cuando percibo un subsidio de 426. No me quedaría otra opción que irme a la calle, porque lo primero es dar de comer a mis hijos”, concluye.

FINES SOCIALES

“Han vendido de forma conjunta nuestros pisos y nuestros derechos sociales”, apostilla Norddine. De la misma opinión es Khadija. “No entiendo como pueden especular con un dinero que no es suyo, porque las viviendas se construyeron con fines sociales”, dice.

Tamara, que vive de una renta mínima con cuatro hijos a su cargo, recuerda que tuvo que esperar 12 años para acceder a este inmueble. “He llamado y me han dicho que puedo optar a otra casa, pero si me echan a la calle, ¿qué voy a hacer”, se lamenta.

Fuentes del Ivima consultadas por GENTE aseguran que los nuevos propietarios tienen subrogados, por contrato, todos los derechos y obligaciones del Ivima, en-

En los servicios jurídicos del PSOE

El grupo parlamentario socialista tiene previsto mantener una reunión con los vecinos el próximo miércoles 4 de diciembre. “Entendemos que la Comunidad ha llevado a cabo un atropello social al vender miles de viviendas con sus inquilinos dentro, en una operación que se realizó con nocturnidad y alevosía, aprovechando el parón del verano. Es por ello que lo hemos puesto en manos de nuestros servicios jurídicos”, critican.

tre ellos la reducción de renta para familias con escasos ingresos. Explican, además, “que no se trata de desahuciar a nadie”, ya que, si los vecinos no pueden comprar, la intención de la empresa es ofrecerles el traslado a otra vivienda en régimen de alquiler.

Hablar inglés abre puertas forever.
Descúbrelo en What's Up!



Descubre el método más revolucionario y divertido.

- Aprende inglés de la forma más natural, Practice & Practice.
- Con profesores nativos.
- Total flexibilidad de horario, sin límite de horas.
- Clases de 1 a 6 alumnos máximo.
- Diseño personalizado adaptado a tus objetivos.

• Y un Club Social para practicar y hacer amigos!

A un precio muy económico.

¿Te lo vas a perder?

What's Up!
LIVING ENGLISH

Welcome to the English Revolution

Encuétranos en Juan Bravo 70 28006 MAD



☎ 91 73 73 030

☎ whatsapp.com.es

EL PSOE SOLICITÓ EN PLENO LA APERTURA DEL RECURSO

La residencia de la calle Rávena abrirá a lo largo del año 2014

SAN BLAS-CANILLEJAS

M. H. La Junta de San Blas-Canillejas aseguró en el Pleno de noviembre, celebrado la semana pasada, que la residencia para mayores y personas con alzheimer de la calle de Rávena abrirá a lo largo del próximo año. De esta manera, el equipo de Gobierno municipal respondió a la petición del grupo socialista. El PSOE recordó que

esta residencia se terminó en 2009, pero tuvo que ser remodelada antes de su apertura debido a un cambio en la legislación anti-incendios. “Finalmente, el 24 de enero de 2012 fue terminada y recepcionada y ya cuenta con los permisos necesarios para iniciar su actividad”, dijeron. Por último, denuncian que, casi dos años después, sus 280 plazas y 22.000 metros cuadrados repartidos en 5 edificios de 4 plantas siguen sin actividad “por la dejadez del PP”.

crucero fantástico

PARA CRUCEROS 2013 y 2014

**¡GRAN ÉXITO DE VENTAS!
AMPLIAMOS
HASTA EL 9 DE DICIEMBRE**

**HASTA
-60%**

**RESERVA
DESDE SOLO
60€⁽¹⁾**

**PAGO EN
10
MESES
SIN INTERESES⁽²⁾**

**MEJOR
PRECIO
GARANTIZADO,
SI BAJA TE LO
IGUALAMOS⁽³⁾**

**Hasta 10%
TARJETA REGALO
EL CORTE INGLÉS⁽⁴⁾**

2014 - 8 días

IBEROCRUCEROS 

TARJETA REGALO del 10%⁽⁵⁾
Barcelona - Marsella - Villefranche, Mónaco - Savona - La Spezia, Florencia / Pisa - Civitavecchia, Roma - Barcelona

desde **259€**
Tasas de embarque 195 € no incluidas

Buque Grand Holiday

2014 - 8 días

PULLMANTUR 

TARJETA REGALO del 5%⁽⁶⁾
Régimen **TODO INCLUIDO**
Barcelona - La Goulette (Túnez) - Nápoles - Civitavecchia, Roma - La Spezia, Florencia / Pisa - Villefranche, Mónaco - Barcelona

desde **318€**
Tasas de embarque 190 € no incluidas

Buque Sovereign

2014 - 8 días

COSTA CRUCEROS 

TARJETA REGALO del 10%⁽⁷⁾
VUELOS (desde Madrid y Barcelona) Y TRASLADOS INCLUIDOS
Copenhague - Gøteborg y Helsingør - Bergen - Warnemünde, Berlín - Copenhague

desde **909€**
Tasas de embarque 190 € no incluidas

Buque Costa Fortuna

2014 - 12 días

CELEBRITY CRUISES 

TARJETA REGALO del 5%⁽⁸⁾
Civitavecchia, Roma - Santorini - Estambul (2 días) - Ruadasi, Eliso - Mykonos - El Pireo, Atenas - Nápoles - Civitavecchia, Roma

desde **1.599€**
TASAS DE EMBARQUE INCLUIDAS

Buque Celebrity Reflection

2014 - 8 días

ROYAL CARIBBEAN 

TARJETA REGALO del 5%⁽⁹⁾
Hasta 200€ de DESCUENTO por camarote
Barcelona - Marsella - Villefranche, Niza / Mónaco - La Spezia, Florencia / Pisa - Civitavecchia, Roma - Nápoles - Barcelona

desde **899€**
TASAS DE EMBARQUE INCLUIDAS

Buque Liberty of the Seas

2014 - 12 días

HOLLAND AMERICA 

TARJETA REGALO del 3%⁽¹⁰⁾
CENAS GRATIS en restaurantes especiales
Barcelona (noche a bordo) - Marsella - Montecarlo - Cava, Corcoba - Livorno, Florencia / Pisa - La Goulette, Túnez - Palermo, Sicilia - Nápoles - Civitavecchia, Roma

desde **1.087€**
Tasas de embarque 313 € no incluidas

Buque Noordam

2014 - 8 días

NORWEGIAN CRUISE LINE 

TARJETA REGALO hasta 5%⁽¹¹⁾
Barcelona - Nápoles - Civitavecchia, Roma* - Livorno, Florencia / Pisa - Cannes - Palma de Mallorca - Barcelona

desde **634€**
* Posibilidad de embarque y desembarque en Roma.
Tasas de embarque 95 € no incluidas

Buque Norwegian Epic

2014 - 9 días

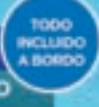
FLUVIALES - CroisiEurope 

**TARJETA REGALO del 5%⁽¹²⁾ - NUEVO BARCO
CRUCERO POR EL RHIN**
Amsterdam - Aix La Chapelle - Dusseldorf - Colonia - Coblenza - Maguncia - Estrasburgo - Bressach - Basilea

desde **1.393€**
Tasas de carburante 27€ no incluidas

Buque Lafayette

CON LA GARANTÍA Y CONFIANZA DE

VIAJES

El Corte Inglés

www.viajeselcorteingles.es

902 400 454

RESERVAR HASTA EL 9 DE DICIEMBRE. CONSULTA CONDICIONES DE LA PROMOCIÓN Y COMPÁRALAS EN EL FOLLETO CRUCERO FANTÁSTICO 2013. Precios por persona en cabina doble en régimen de Pensión Completa excepto indicado, válido para determinadas salidas de la temporada más baja publicada en las tablas de las compañías navieras. Cuota de servicio consultar para cada compañía naviera y gastos de gestión (9€ por reserva). (1) Descuento por reserva anticipada, aplicable sobre las tarifas máximas publicadas en catálogos 2014 de las compañías navieras en determinadas salidas, suques y categorías. (2) No reembolsables, pago desde 65€ por persona a bordo o a bordo a bordo 2 meses antes de la salida. (3) Hasta el 9 de diciembre de 2013. Intereses subvencionados por Viajes El Corte Inglés S.A. Gastos de gestión 30€. (4) Regimen de financiación de Viajes El Corte Inglés S.A. Por compras superiores a 200€. (5) Precio de reserva: 60€, aplicable a 10 meses sin intereses. (6) 0%, IVA 0,66%, gastos de gestión: 9€, importe total aplicado: 3.000€. (7) Hasta 2 años, 90€ en cabina compartida con dos adultos, condiciones y fechas de aplicación. (8) Hasta 2 años, 90€ en cabina compartida con dos adultos, condiciones y fechas de aplicación. (9) Hasta 2 años, 90€ en cabina compartida con dos adultos, condiciones y fechas de aplicación. (10) Hasta 2 años, 90€ en cabina compartida con dos adultos, condiciones y fechas de aplicación. (11) Hasta 2 años, 90€ en cabina compartida con dos adultos, condiciones y fechas de aplicación. (12) Hasta 2 años, 90€ en cabina compartida con dos adultos, condiciones y fechas de aplicación. C.I.C.M.A. S.A. Herencia 112 - MADRID.

Vallecas muestra su solidaridad con un niño enfermo y sin diagnóstico

Padres, familia y amigos recaudan fondos para garantizar los cuidados médicos necesarios

VILLA DE VALLECAS

MIGUEL HERNÁNDEZ
@miguelher73

Fonsi nació el 11 diciembre de 2009 en la Clínica Zarzuela, siete meses y aquejado de una enfermedad desconocida. Es el punto de partida de la historia de lucha de sus padres, Ainhoa y José Alfonso, de sus familias y de todo un vecindario, Villa de Vallecas, por mejorar la calidad de vida de un niño de tres años que ha sufrido ya siete operaciones. Pero no está solos. Han conseguido ya mucha ayuda de amigos y gente que va conociendo su caso. En Facebook han creado la comunidad 'Todos con Fonsi', han conseguido unos guantes firmados por Iker Casillas

que van a subastar, autógrafos y van a recibir parte de los beneficios de un concierto gracias a la colaboración desinteresada de la agencia de comunicación Sens on group.

"A día de hoy, los médicos no saben qué le pasa a mi hijo, lo que estamos buscando es un diagnóstico para que pueda haber un tratamiento y mejore su calidad de vida. En la actualidad no oye bien, sólo escucha ruido y los expertos en Genética del Hospital Doce de Octubre nos han dicho que es el único niño que tiene este cuadro médico", dice Ainhoa.

La madre atiende la llamada de GENTE tras recibir la confirmación de una nueva cita médica. Pendiente de una valoración del otorrinolaringólogo, sopesa la posibilidad de trasladar al niño



Fonsi, junto a su madre Ainhoa Villa

a Valencia, "porque nos han dicho que allí están los mejores expertos en Genética", explica. La prueba podría definir la enfermedad de Fonsi, así como la curación posible o su tratamiento.

DINERO PARA MÉDICOS

"Estamos impresionados por el apoyo de tanta gente, pero no quiero que parezca que aprovecho la enfermedad de mi hijo para ganar dinero. Lo necesitamos para pagar los mejores médicos", precisa la progenitora.

Una prueba genética podría definir la enfermedad, así como su tratamiento

"Cuando Fonsi tenía dos años empezó lo peor. Comenzó a tener apneas del sueño que disminuyen el riego de su cerebro. Mientras estaba durmiendo la siesta se quedó morado y tuve que hacerle la respiración hasta que llegaron los médicos y le ingresaron", recuerda Ainhoa. En la actualidad, necesita ir al logopeda cinco días semanales con gastos sufragados en la mayor parte por la familia.

Publireportaje - OKTOBERFEST OLÉ

OKTOBERFEST Olé!

LA AUTENTICA FIESTA DE LA CERVEZA, POR PRIMERA VEZ, EN CIUDAD LINEAL

Llega por primera vez la AUTENTICA FIESTA DE LA CERVEZA a Ciudad Lineal. Bajo el título Oktoberfest Olé! se presenta, la fusión del mítico Oktoberfest Alemán, en unión al introvertido carácter español. Una fiesta que va a reflejar al cien por cien las tradiciones gastronómicas, folklóricas y musicales alemanas.

Desde el viernes 29 de Noviembre al domingo 8 de diciembre, permanecerá en Ciudad Lineal concretamente en la esquina de la calle Alcalá con Arturo Soria, bajo una gran carpa de 500 m2, este espectacular montaje, que tiene sus orígenes en la Alemania de 1810, con motivo de la boda del príncipe Luis I con la princesa Teresa de Sajonia-Altenburgo y que llega hasta nuestros días convirtiéndose en el acontecimiento festivo más importante de Europa.

En la Oktoberfest Olé! podremos conocer y degustar los productos más típicos de la gastronomía alemana: salchichas de Frankfurt, codillo de cerdo, costillas a la brasa, queso emmental bávaro, ensaladas, exquisitos postres y tartas alemanas y por

supuesto toda la variedad de cerveza de una de las más importantes marcas bávaras. Los trajes típicos y la decoración típica de la fiesta de Munich, se verá cumplimentada por la música seleccionada por disyocles especialistas que pinchan los temas típicos bávaros: polkas, marchas etc., Y las canciones más divertidas y populares que hacen disfrutar al público asistente.

El horario será de 12:00 del mediodía a 24:00 de la noche. Ciudad Lineal va a disfrutar de la más divertida fiesta que recorre cada año la geografía española y a la que, se invita a participar tanto a grupos familiares, jóvenes, estudiantes, turistas, etc.

Munich se traslada a CIUDAD LINEAL, durante estos 4 días.



Oktoberfest Olé!
La auténtica fiesta de la cerveza

500 M2 DE CARPA
80'S DE ANIMACIÓN
¡MÁXIMA DIVERSIÓN!

CIUDAD LINEAL C/ALCALÁ, ESQUINA ARTURO SORIA
TODOS LOS DÍAS DE 12:00 DEL MEDIODÍA A 24:00 DE LA NOCHE

DEL VIERNES 29 DE NOVIEMBRE AL DOMINGO 8 DE DICIEMBRE



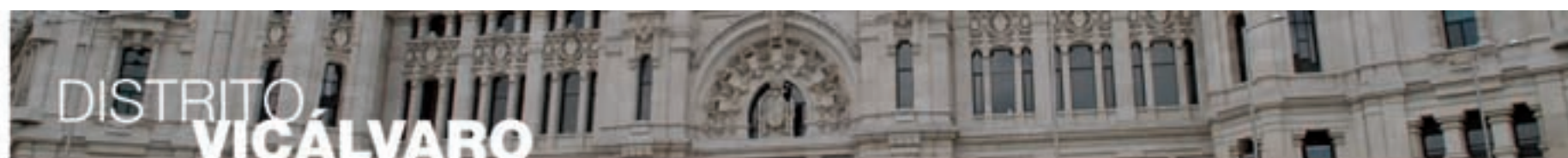

DISTRITO VICÁLVARO

CENTRO VALDEBERNARDO

Bulevar Indalecio Prieto, 21
Telf.: 91 301 64 60/ 61
Aforo limitado: 290 personas

ACTUACIONES

Viernes 13, 19:00 h.
Concierto navideño del grupo Brisa Rociera

Sábado 14, 18:00 h.
"Aurora y el Capitán" de Mario Benedetti. Grupo de teatro El desván de Tallá

Viernes 20, 19:00 h.
Actuación del Coro Oro Viejo

INFANTILES

Sábado 14, 12:00 h.
"Érase una vez...el mundo con cuentum"

Sábado 21, 12:00 h.
"Érase una vez...el mundo con cuentum"

Sábado 28, 12:00 h.
"La vuelta al mundo: especial Navidades"

EXPOSICIONES

1ª Quincena de diciembre
"Al vuelo", exposición fotográfica a cargo de David Martín "manatus"

2ª Quincena de diciembre
"Fragmentos de poesía en color" Exposición de óleos de Yolanda Misol.

CONFERENCIAS

Jueves 12, 19:00 h.
Conferencia Iconografía en el Arte "La lectura"

Jueves 19, 19:00 h.
Conferencia Iconografía en el Arte "La adoración de los magos"

Lunes 30, 17:30 horas
Reunión apoyo a la lactancia materna "Mitos y leyendas de lactancia materna"

ESCUELA MUNICIPAL DE AJEDREZ

Lunes por la tarde

SALAS DE ESTUDIO
Sábados y domingos en horario de apertura del centro.

CLUB
Sábados por la tarde, reunión del Club de Rol "La cofradía del Dragón". Si estás interesado en juegos de estrategia, rol y mesa, éste es tu sitio.

CENTRO SOCIOCULTURAL

Lago Titicaca, 10
Telf.: 91 775 32 00

VISITAS

Visita guiada gratuita a la Real Academia de Bellas Artes de San Fernando.

Martes 17 de diciembre a las 12:00 horas. Plazas: 20.

Lugar: C/ Alcalá, 13
Punto de encuentro: en la puerta a las 11:50 horas

Metro: Sol. Cercanías: Sol
Inscripciones a partir del 2 de diciembre en la Secretaría del Centro Sociocultural. (Cl. Lago Titicaca, 10. Telf. 917 75 32 00)

TALLER GRATUITO DE MANUALIDADES INFANTILES NAVIDEÑAS

Jueves 26 y viernes 27 de diciembre

Horario: 13:30 a 14:00 horas
Edad: 4 a 10 años
Más información e inscripción a partir del 16 de diciembre

SALA DE TRABAJOS
COLECTIVOS DE ESTUDIANTES

Concebido como un espacio útil para el trabajo colectivo de grupos.

Disponible en el siguiente horario: Lunes a viernes de 9:00 a 14:00 y viernes de 16:00 a 21:30 horas.

PRÉSTAMO MULTIMEDIA
Gratuito. Más de 1500 referencias a tu disposición entre cómics, CD y DVD.

Lunes a Viernes de 10:00 a 14:00 h y de 17:00 a 19:00.

PRÉSTAMO MATERIAL DE MONTAÑA Y AIRE LIBRE

Todos los lunes y miércoles de 17:00 a 19:00 h. Gratuito. Material: piolets, crampones, tiendas de campaña, botas de pie de gato, friends,... Pregúntanos por el material disponible.

NUEVO CURSO TRIMESTRAL: TÉCNICAS DE ESTUDIO

Del 9 de enero al 27 de marzo de 2014, todos los jueves de 18:30 a 19:30 h. Precio: 43,75 euros. Inscripciones desde el 2 de diciembre.

CENTRO EL MADROÑO

Villardondiego, 36
Telf.: 91 775 31 40 / 41
Aforo limitado: 250 personas

ACTUACIONES

Miércoles 18, 19:00 h.
Actuación de la Rondalla y Coro El Madroño

Viernes 20, 19:00 h.
Actuación de la Coral Polifónica de Vicálvaro El Madroño.

INFANTILES

Sábado 14, 12:00 h.
Cine familiar

Sábado 21, 12:00 h.
Cuento navideño

CONFERENCIAS

Martes 3, 18.30 h.
Conferencia Jardines histórico-artísticos "Real Jardín Botánico"

CENTRO SOCIAL POLIVALENTE

Avenida Real, 4
Telf.: 91 760 24 68

Con el objetivo de fomentar el asociacionismo y la participación de los grupos y asociaciones del distrito, ponemos a vuestra disposición salas de reuniones y despachos, previa petición de día y hora, según disponibilidad.

Más información en el propio centro

AGENTE IGUALDAD DE LA DIRECCIÓN GRAL. DE IGUALDAD DE OPORTUNIDADES EN EL DTO. DE VICÁLVARO

Servicio de información, asesoramiento y orientación. Este servicio público del Ayuntamiento de Madrid, está a tu disposición, si necesitas:

- asesoramiento, información y orientación sobre recursos dirigidos especialmente a mujeres
- apoyo y promoción del tejido asociativo
- charlas, cursos gratuitos

LA TARDE MÁS JOVEN

Los sábados de 16:30 a 21:30 h. Edad: de 12 a 18 años

Actividades: Teatro, Sala de internautas, Videoconsolas, Zona de juegos, Bailes de salón, talleres (tatuajes, malabares, pulseras, karaoke...). Zona de consumiciones no alcohólicas.
Todo gratuito.

CHARLAS SOBRE LA SALUD ASOCIACIÓN DIABÉTICOS ADA1M

"EL EJERCICIO FÍSICO Y LA SALUD EN EL DIABÉTICO"

Jueves 19 de diciembre, 18:30 horas (Entrada libre)
Ponente: M^a Ángeles Palomar (enfermera)

Colabora: Centro Salud Artilleros

OTRAS ACTIVIDADES

TALLERES DE SENSIBILIZACIÓN CONTRA LA VIOLENCIA DE GÉNERO EN I.E.S.

Tendrán lugar durante la primera quincena de diciembre.

OBJETIVO GENERAL: Sensibilizar sobre la Violencia de Género a la vez que se promueve entre la población adolescente el establecimiento de relaciones de pareja sanas.

El taller esta dirigido a todo el alumnado de 4º de secundaria de los tres Institutos del Distrito de Vicálvaro.



Sede Distrito: Plaza Don Antonio de Andrés, 18



28032 Madrid

www.madrid.es

POSIBLES PAROS

Los trabajadores de la M-30, a la huelga

E. P. Los trabajadores de los semáforos, túneles y de la M-30 podrían ir a la huelga el 9 de diciembre, el mismo camino que podrían iniciar los del alumbrado público el lunes, con los contratos integrales como detonante, como ha adelantado la portavoz de Medio Ambiente de IU en el Ayuntamiento, Raquel López.

EN LA COMPLUTENSE

Detenidos por las agresiones del 20-N

E. P. Agentes de la Policía Nacional detuvieron el pasado jueves a un total de diecisiete personas pertenecientes a diferentes grupos de extrema izquierda por su vinculación a las agresiones que se produjeron el pasado 20 de noviembre a estudiantes de la Facultad de Derecho de la Universidad Complutense de Madrid.

Vía libre para el proyecto del eje Sevilla-Canalejas

El Pleno aprueba una modificación provisional del PGOU, entre las críticas de la oposición

URBANISMO

REDACCIÓN

centro@genteenmadrid.com

El Pleno del Ayuntamiento de Madrid aprobó provisionalmente el jueves la modificación del Plan General de Ordenación Urbana de Madrid en el ámbito denominado 'Sevilla-Canalejas', en el distrito Centro. Con una inversión de 500 millones de euros, esta actuación creará 4.800 puestos de trabajo, de los que unos 1.800 se generarán en la fase de construcción y otros 3.000, en la de explotación del complejo. La delegada de Urbanismo, Paz González,

subrayó en la sesión que este proyecto "supondrá la revitalización de una de las zonas más emblemáticas de la ciudad histórica, generando un nuevo polo de actividad económica y mejorando la calidad urbana y ambiental de todo su entorno". La modificación propone establecer un régimen particularizado de las obras a llevar a cabo y autoriza un incremento de edificabilidad de 1.000 metros cuadrados para permitir recomponer y mejorar los desniveles de las azoteas, sin que ello suponga incrementar la altura por encima de la cornisa hoy existente. El conjunto contará con la declaración de Bien de Interés Cultural (BIC) para la fachada y pri-



Imagen del pleno del pasado jueves

mera crujía de los edificios de la plaza de Canalejas nº 1 y Alcalá 14, en los que también se declara BIC el patio de operaciones, protegiéndose además determinados elementos que deben ser preservados y restaurados tal y como consta en el plano de análisis de la edificación. Por su parte, la oposición en pleno rechazó la

aprobación provisional de la modificación puntual del Plan General de Ordenación Urbana (PGOU) al considerar que lo que hace el Ejecutivo municipal es modificar la normativa existente para que le salgan las cuentas a "un nuevo Mister Marshall", tal y como explicó Mariano Palacios, de UPyD.

Abogados expertos aconsejan no acudir al arbitraje propuesto por BANKIA

Participaciones Preferentes y Deuda Subordinada de BANKIA. ¿Qué hacer si no está conforme con la oferta de Arbitraje?

"El arbitraje no es la solución, hay que demandar a BANKIA"

En este país ya no debe quedar nadie que albergue dudas sobre el gran escándalo que fueron las famosas participaciones preferentes y deuda subordinada, pero lo que quizá no todo el mundo sepa es como una entidad bancaria pretende volver a engañarnos y hay que trabajar para enmendar esta enorme injusticia, tal y como lo explica D. Jesús María Ruiz de Arriaga.

Ante este panorama lo que BANKIA ofrece es que los afectados se acojan a el famoso arbitraje y unas preguntas más habituales de los afectados son :

- ¿La oferta de BANKIA es menor a lo que meti en preferentes?
- ¿La oferta de BANKIA no nos

parece justa?. ¿Qué podemos hacer ahora? Si no acudimos al arbitraje, ¿Qué se debe hacer?

Desde Arriaga Asociados queremos recordarles que esta cantidad que les han ofrecido es la máxima y, como podrán comprobar, en ningún caso les han dicho lo mínimo que les pueden dar. Por lo que en caso de firmar el convenio de arbitraje el afectado podría recibir en algunos casos una sorpresa en forma de una resolución más baja. Además en caso de aceptar el convenio y luego no estar de acuerdo no podrá reclamar.

De los que han tenido una oferta por parte de Bankia se encuentran con que la cantidad ofrecida es menos del 100% de lo invertido y nos preguntan qué deben hacer.

Nosotros consideramos que el arbitraje puede ser una mala so-



Jesús María Ruiz de Arriaga, socio director

lución para el afectado y buena para BANKIA, porque es esta la que ha puesto las normas para el mismo: qué tipo de afectados, cantidades, etc.. Lo que busca BANKIA es devolver el dinero a los menos afectados posibles y la menor cantidad posible.

En Arriaga Asociados buscamos en las reclamaciones contra Bankia, la nulidad o anulación del contrato de compra, la acción de resolución de contrato e indemnización de daños y perjuicios, reclamando el total de lo invertido en euros más los intereses legales desde la fecha de suscripción de los títulos.

Son numerosas las consultas que recibimos en nuestros despachos y desde aquí queremos informar a los afectados de toda España. Si Vd. no solicitó el arbitraje o si ha sido rechazado tiene una solución: **Reclamar judicialmente por la vía civil y de manera individual.**

Más de 3.500 personas ya han confiado en nosotros. Trabajamos en toda España y si usted también es uno de los afectados, llámenos, sin ningún tipo de compromiso, sin ningún coste por la información y solicite cita previa al teléfono gratuito 900 101 775 o envíenos un correo electrónico a contacto@arriagaasociados.com, explicándonos brevemente su problema e indicándonos un teléfono para poder comunicar con usted.



www.arriagaasociados.com

900 101 775

Avda. Cortes Valencianas, 39 1ª planta 46015 Valencia
Avda. de Loring S/N - Muelle de Poniente 03001
Alicante
Madrid-Barcelona- Zaragoza

Cinco millones para la reforma de un polideportivo

MORATALAZ

M. H.

La concejala de Moratalaz, Begoña Larráinzar, detalló que en el periodo 2010-2014 la remodelación del Centro Deportivo Municipal La Elipa supondrá una inversión total de cinco millones de euros. La edil compareció en el Pleno de noviembre, celebrado la semana pasada, para informar sobre las actuaciones desarrolladas, el estado y situación actual de la citada instalación, a propuesta de la oposición. Con esta partida, se ha mejorado la seguridad con un nuevo cerramiento y el establecimiento de vigilancia interior a cargo de seguridad privada durante todo el año, en horario nocturno y en la temporada de verano. Larráinzar cerró su intervención asegurando que se trata de uno de los centros deportivos municipales mejor valorado y que recibe a más usuarios, con más de 700.000 al año de media.

Villa de Vallecas es el distrito más joven de la capital en 2013

Sus vecinos tienen una media de edad de 37,47 años

DISTRITOS DEL ESTE

MIGUEL HERNÁNDEZ
este@genteenmadrid.com

Villa de Vallecas es el distrito más joven con una media de edad de 37,47 años y tiene la tasa de natalidad más alta de la capital con 16,65 nacimientos por cada 1.000 habitantes. Éstos son algunos de los datos recogidos en el Anuario 2013 elaborado por la Dirección General de Estadística del Ayuntamiento de Madrid. Este boletín refleja los datos más característicos de la ciudad, como son la demografía, el medio ambiente, la salud, el consumo de agua o los residuos urbanos. Si el distrito vallecano es el que mejor porcenta-



Puente de Vallecas es el distrito con más inmigrantes del Este

je tiene de nacimientos, en el extremo opuesto se encuentra Moratalaz que registra el peor promedio, con un 6,8 por ciento.

NÚMERO DE HOGARES

En lo que atañe al número de hogares al comienzo de año, Puente de Vallecas y Ciudad Lineal ocupan con 86.118 y 85.207, la terce-

ra y cuarta posición en el contexto de la ciudad.

Por otro lado, Puente es, con un 16,8 %, el distrito con mayor porcentaje de población inmigrante tiene de la capital seguido de Ciudad Lineal, Vicálvaro y Villa de Vallecas. Moratalaz es, con 9,2%, el que menos con la tercera cifra más baja del municipio.

AGENDA CULTURAL

Moratalaz

'6 oficios, a saber'

CC El Torito. Avda. Moratalaz, 130

'6 oficios, a saber', interpretada por Teatro El Astillero, constituye un acercamiento, desde la contemporaneidad, a un personaje simbólico del clasicismo: La Celestina. ¿Cómo sería hoy día esta Celestina?

Viernes 29 de noviembre, 19 horas

Vicálvaro

'De Comunión'

CC Valdebernardo. I. Prieto, 21

La Compañía María Guerreras pone en escena una comedia donde las protagonistas se preguntarán sobre la eterna juventud y el derecho a envejecer o sobre quién inventó el estrés, la ansiedad.

Domingo 1 de diciembre, 19 horas

Villa de Vallecas

Sylphides Pi

CC Zazuar. Zazuar, 4

El objetivo del espectáculo de Iker Gómez es involucrar activamente al público juvenil para interactuar desde la enseñanza de la danza en su forma más física y corpórea, hasta su forma virtual.

Viernes 29 de noviembre, 19 horas



en Navidad compra



AYUNTAMIENTO DE GETAFE Delegación Urbanismo, Infraestructuras, Vivienda y Patrimonio

Tu vivienda protegida en Getafe

En Los Molinos y Cerro Buenavista

✓ Llave en mano

✓ Desde 120.966,53 euros
Hipoteca desde 401 euros



Comunicación Ayto. de Getafe
Noviembre 2013

EMPRESA MUNICIPAL DEL SUELO Y LA VIVIENDA DE GETAFE
Plaza Obispo Felipe Scio Riaza, 2-1
Teléfono 91 601 90 99
infovivienda@emsvgetafe.org
www.emsvgetafe.org



REPORTAJE DEMANDA MASIVA DE INSCRIPCIONES PARA LA SAN SILVESTRE

La página web de la prueba vallecana se saturó en la primera jornada • El cupo oficial de 39.000 plazas para la carrera popular ha vuelto a cubrirse, aunque lejos del récord del 2012

Cuando el deporte supera a la tecnología

FRANCISCO QUIRÓS SORIANO
@franciscoquiros

Despedir el año calzándose las zapatillas y compitiendo en la San Silvestre es una tradición que cada vez va ganando más adeptos. La muestra más representativa de esta fiebre popular por el atletismo se encuentra en la prueba con final en el madrileño barrio de Vallecas, que este año cumple 49 años. Cada año, la demanda de inscripción supera las previsiones de los organizadores. Así, en 2012, los dorsales se agotaron en un tiempo récord de 10 horas, una avalancha de peticiones que volvió a repetirse esta misma semana. El lunes, los usuarios de la marca deportiva que patrocina la San Silvestre pudieron reservar su plaza a través de la página web, pero se encontraron con un pro-



La prueba madrileña cada vez congrega a más participantes GENTE

blema. Dicho portal se saturó llevó a sus responsables a interrumpir el servicio, causando un profundo malestar entre los corredores que querían asegurarse una plaza en la prueba. Desde la organización han confirmado que los correos electrónicos y las quejas llegadas a través de su perfil en Twitter son numerosas. Unas horas después, los usuarios comenzaron a recibir correos en los que se aseguraba que se habían producido "problemas técnicos con la página, pero en principio ya están solucionados".

PEQUEÑOS CAMBIOS

Este contratiempo ha trastocado ligeramente los planes establecidos. Así, estaba previsto que las inscripciones generales se llevaran a cabo a partir de las 14 horas del martes, aunque finalmente

ese punto quedó aplazado hasta el día siguiente. Una vez solventados estos problemas, el proceso de inscripción siguió su curso habitual, aunque una vez más la demanda masiva por parte de los participantes fue la tónica general. Sin embargo, el cupo de las 39.000 plazas dispuesto para la prueba popular tardó en cubrirse mucho más que en el año anterior. Uno de los datos importantes que se animaron a tomar parte en la San Silvestre vallecana, lo que convirtió a la tradicional carrera en la prueba mixta con mayor participación de corredoras femeninas. A falta de la confirmación oficial, desde la organización se asegura que las cifras son similares. Los afortunados en hacerse con alguna de las 39.000 dorsales se enfrentarán a un recorrido que este año no ha sufrido modificaciones. Los primeros atletas tomarán la salida en los aledaños del estadio Santiago Bernabéu en torno a las 17:30 horas del 31 de diciembre. A continuación, comenzarán su participación los atletas agrupados en los diferentes cajones, hasta llegar al que engloba a aquellos que acreditan una marca superior a una hora.

Los accionistas podrían reclamar la nulidad de la compra de acciones de Bankia por su salida con información engañosa



La salida a bolsa de Bankia posiblemente se realizó en base a una información errónea con el propósito de conseguir financiación para evitar su caída

Ningún inversor hubiera suscrito acciones de haber sabido antes la grave crisis que estaba sufriendo dicha entidad bancaria

Nosotros consideramos que se puede demandar a los entonces responsables de Bankia, solicitar la nulidad y recuperar todo el dinero perdido

Por eso, si lo considera conveniente, puede llamar al teléfono gratuito: 900 101 775 y concertar una cita gratuita en nuestras oficinas de Madrid, Barcelona, Valencia, Zaragoza y Alicante

900 101 775

teléfono gratuito y llamada y cita gratuitas

E-mail: contacto@arriagaasociados.com

www.arriagaasociados.com

Pº de las Delicias, 30- 2ª Planta
28045 MADRID

Calle Don Jaime I, 6 Duplicado
50001 ZARAGOZA

Pº de Gracia, 118 Planta Principal
08008 BARCELONA

Avda. Cortes Valencianas, 39- 1ª
Planta 46015 VALENCIA

Avda. Loring S/N
Muelle de Poniente
03001 ALICANTE

Sólo se recibe con cita previa

WATERPOLO

Citas exigentes para el Real Canoe y el AR Concepción

P. MARTÍN

La sexta jornada de Liga en la División de Honor masculina no dejó buenas noticias para los representantes madrileños. El Real Canoe Isostar caía (12-19) en su piscina ante el líder, el Barceloneta, mientras que el AR Concepción-Ciudad Lineal corría la misma suerte en su visita ante el CN Marató Quadis (17-5).

Después de estos resultados negativos, ambos conjuntos esperan resarcirse este sábado con motivo de la disputa de la séptima jornada. En ella, el Canoe visitará a uno de los candidatos a ocupar el trono del Barceloneta, el CN Terrassa, en un partido que puede definir si el conjunto madrileño se mueve por la zona alta de la clasificación o si, por el contrario, debe conformarse con quedarse en el ecuador de la tabla. Por su parte, el AR Concepción recibirá en la piscina M-86 (sábado, 16 horas) al Mediterrani.

FÚTBOL TERCERA DIVISIÓN

Ambos equipos buscan una regularidad que les distancie de la zona peligrosa • El último encuentro entre los dos conjuntos data de 1997

Vicálvaro y Rayo B se ven las caras en un derbi de necesitados

F. Q. SORIANO

deportes@genteenmadrid.com

Aún faltan veintiséis jornadas para que finalice el campeonato de Liga en el grupo VII de Tercera División, pero el encuentro que se vivirá este domingo en el Municipal de Vicálvaro (11:30 horas) puede tener un peso decisivo a la hora de definir qué equipos descienden a Preferente. El conjunto local se verá las caras con sus vecinos del Rayo Vallecano B, en un partido que puede marcar a corto plazo la zona pantanosa de la clasificación.

Los últimos resultados logrados por estos equipos añaden un punto de dramatismo al encuentro. El filial franjirrojo se dio una alegría semanas atrás al golear a domicilio (2-5) al Rayo Maja-

dahonda, pero ese triunfo no ha tenido continuidad y, tras la derrota ante el Carabanchel y el empate frente al Trival Valderas, el cuadro vallecano vuelve a estar empatado a puntos con el Collado Villalba, el equipo que delimita

Seria amenaza

El Rayo B bordea el descenso, mientras que el Vicálvaro es penúltimo

la zona de descenso. Peor aún le van las cosas a un Vicálvaro que ocupa la penúltima plaza después de sumar una nueva derrota en el campo de un rival directo por la permanencia como es el Collado Villalba. En ese encuentro volvieron a quedar de manifiesto las di-

ficultades del cuadro de May para anotar goles. En total son cuatro las jornadas que lleva sin festejar un tanto y, con siete 'dianas', es el menos anotador del grupo VII.

CITA HISTÓRICA

A estos condicionantes hay que sumar que los caminos de ambos equipos llevan varios años sin cruzarse. En concreto hay que remontarse a la campaña 1996-1997 para encontrar su último choque en Tercera División. En aquella ocasión la balanza se inclinó en favor de los vallecanos, quienes acabaron llevándose la victoria por un ajustado 0-1. Sin embargo, en cinco de las otras siete ocasiones que los dos equipos se han visto las caras en el Municipal de Vicálvaro, los tres puntos acabaron quedándose en casa.

BALONCESTO

El D. Olímpico, a frenar la reacción del Tenerife

P. M.

A pesar de no ocupar la última plaza de la clasificación, el Distrito Olímpico Plenilunio quiere sumar cuanto antes su primera victoria dentro del grupo B de la Liga Femenina 2 de baloncesto. Las jugadoras de San Blas estuvieron muy cerca de estrenar su casillero de triunfos la semana pasada, pero el Fundal Alcobendas acabó imponiendo su ley gracias a un resultado de 64-58.

Este domingo (12:30 horas) el Distrito Olímpico volverá a jugar al calor de su público, recibiendo a un equipo que también puede estar metido de lleno en la carrera por la permanencia al final de la temporada. El Tenerife Isla Única comenzó la temporada con tres derrotas consecutivas, pero ahora se mueve por una zona más cómoda de la clasificación, gracias a dos triunfos seguidos, el último de ellos ante el Barça CBS por un ajustado 62-59.

Ven a Valdebebas y empieza a vivir

5.000.000 m² de zonas verdes.
27 km de carril bici.
300.000 árboles ya crecidos.
Una ciudad accesible para todos.
Una red de transportes que te pone en 10 minutos en Plaza de Castilla.



Prometimos una nueva forma de hacer ciudad. Y la hicimos. Ahora es una realidad y ya son muchas las familias que han empezado a vivir como soñaban. ¿A qué esperas para venir a Valdebebas y descubrir todo lo que tiene para ti?



Cayetana Guillén Cuervo

Regresa a Madrid con **'El Malentendido'** después del éxito logrado el año pasado • **La actriz** está ilusionada con esta obra, que **representaron sus padres** durante la dictadura

“Cuantos más problemas surgen en la vida, más importancia le das a la familia”

MAMEN CRESPO COLLADA
@mamencrespo

El Matadero de Madrid es el sitio elegido para representar 'El Malentendido', la obra de Albert Camus que protagoniza Cayetana Guillén Cuervo. La actriz y periodista está encantada de volver a subirse al escenario con esta obra que tiene mucho contenido sentimental, ya que, la idea de que la pusiera en marcha fue de su padre, el gran actor Fernando Guillén.

Vuelves a Madrid con esta obra. ¿Sientes más miedo ahora?

Casi sí, porque es una doble responsabilidad, pero tengo mucha ilusión porque 'El Matadero' es uno de los espacios culturales más importantes de Madrid.

¿Es una obra especial para ti porque tus padres la estrenaron en España en 1969?

Sí. Además, fue mi padre el que tuvo la idea de que levantara yo este proyecto. Estaba buscando un texto que significara un homenaje a toda su generación, a lo que hicieron por la cultura en plena dictadura, ya que se atrevían a traer autores como Albert Camus, que estaban prohibidos en ese momento. Era una generación muy combativa, muy libre y muy valiente, y me parecía bonito recordarlo ahora que se están yendo. Mi padre me dijo: "Un texto muy significativo en ese sentido fue 'El Malentendido', que lo estrenamos tu madre y yo y que fue una lucha para poder soportarlo en España llenando, pero a la vez nos lo cerraban, y la gente incluso se traía sus sillas para verlo". Así que luché por comprar los derechos, tardé dos años, pero los compré y levanté el proyecto. Aunque mi padre murió dos días antes del estreno, siempre he pensado que él estaba sosteniéndolo.

¿Qué han sido ellos para ti?

Mi padre es como un faro, un referente, una guía, una cabeza poderosísima, muy privilegiada, con

una inteligencia enorme, muy sabio, muy formado, y ha sido un referente muy claro de la disciplina, del rigor, de lo que significa la formación en un ser humano, por la libertad que te da. Y mi madre también nos ha transmitido siempre el respeto profundo por este trabajo, por lo que significa subirse a un escenario. Entre los dos, nos han dado muchas claves que hemos seguido y, por eso, yo soy tan responsable.

¿Eres igual con tu hijo?

Sí, intento transmitirle lo mismo y espero hacerlo bien.

¿Qué importancia adquiere en tu vida la familia?

Mucha, gran importancia. Mi familia es una familia de actores pero es convencional, normal, muy unida, y le damos mucha importancia al valor que tiene apoyarnos y ayudarnos, al valor que tiene

“ Me gusta la soledad, me llevo bien con ella, seguramente porque es elegida ”

la familia, ya que, cuantos más problemas surgen en la vida más cuenta te das de ello.

Con la situación económica actual, ¿tiene más mérito llenar ahora un teatro?

Sí, tiene mucho valor y agradezco a la gente que elige venir a vernos. Hemos estado llenando en todos los sitios a los que hemos ido, y eso que también es un texto complicado porque estamos hablando de existencialismo, de Albert Camus, no es una comedia cualquiera. Es tragedia, habla de cosas muy gordas, de la existencia de Dios, de la importancia del destino, de la importancia de encontrar las palabras para comunicarse con los demás, del peso de la familia... Yo confío plenamente en la inteligencia del público. Cuanto más interesante es lo que le das, mejor responde.



RAFA HERRERO/GENTE

La existencia de Dios o la soledad de las personas son temas de esta obra y del autor. ¿Te gusta la soledad? ¿Qué o quién es para ti Dios?

Me gusta la soledad, me llevo bien con ella. Seguramente porque es una soledad elegida, tengo gente muy querida al lado. Si tuviese que estar sola sin elección, sería distinto. Y Dios, para mí, es esa fuerza extraña que el ser humano no puede controlar, que tiene que ver con el destino, la fatalidad, la muerte, los nacimientos, la naturaleza y su fuerza. Yo creo en algo por encima de nosotros, no sé bien en qué.

¿Qué significa para ti subirse a las tablas? ¿Es el mejor momento de tu día a día?

Es uno de los mejores. Cuesta mucho, se pasan muchos nervios, es mucha responsabilidad, hay un gran vacío, es miedo y son nervios, pero, cuando sale bien, es muy reconfortante.

Tienes otra faceta porque cada semana en El Mundo y cada mes en otras publicaciones te vemos escribiendo columnas. ¿Qué lugar ocupa esto en tu vida?

Estudí Periodismo porque me gustaba mucho escribir e hice Arte Dramático a la vez, y siempre he compaginado las dos cosas porque me parece que todo es comunicación y que todo está más enredado de lo que parece. He en-

“En la Interpretación y en el Periodismo he encontrado una manera de vivir ”

contrado una manera de vivir. Viví muy de cerca, al ser hija de actores, la inestabilidad profunda de por vida de un actor. Crea mucha angustia. Por eso, decidí de muy niña que yo iba a ser el motor de mi propia vida, que iba a ser mi propia empresa generadora de cosas. Y eso lo he conseguido haciendo muchas cosas. No me interesa ser el número uno, me interesa llegar a la gente, crear reflexión.

Llevas a tus espaldas el exitazo de 'Versión Española' en la televisión con lo difícil que es esto. ¿Dónde está la clave?

En la apuesta de TVE por apoyar al cine español en lo que puede, no solamente en la inversión de la compra de derechos de antena, sino en darle salida a esos derechos, emitiendo las películas en 'prime time'.

CON EL CORAZÓN EN LA MANO



CINE

Comienza el rodaje de 'Torrente 5' con Jesulín de Ubrique

El rodaje de la quinta entrega de 'Torrente' ya está en marcha y hemos podido ver las primeras imágenes de Jesulín de Ubrique, la gran estrella de esta nueva película, caracterizado. El ex torero se suma así a la lista de famosos que han participado en las películas de Santiago Segura.



MÚSICA

David Bisbal publica un libro autobiográfico

El cantante almeriense ha publicado esta semana su autobiografía 'Desde dentro', en el que hace un repaso de los momentos profesionales más importantes de su carrera. Desde antes de entrar en 'Operación Triunfo' hasta que se convirtió en el ídolo de masas que es hoy en día.

EL PERSONAJE DE LA SEMANA POR CRISTINA RODRIGO

Loles León

La popular actriz está en plena en gira con su obra teatral 'Más sofocos' y a la vez sumergida en la promoción de su libro 'Cocinando con Loles'. Entre ensayos y entrevistas GENTE habla con esta mujer 'todo terreno' que nos desvela que el secreto en la cocina es el fuego lento.

- 1: Lo primero que haces al levantarte.** Levantarme de la cama, un 'pis' y luego voy a la cocina a tomarme una vitamina.
- 2: Tú estado mental más común.** Energético siempre. No me da pereza nada.
- 3: El defecto que menos te gusta.** Soy muy impaciente, me pongo muy nerviosa. Me gustaría tener más pachorra.
- 4: Una virtud.** Tengo mucha paciencia y soy muy generosa. Además me amoldo a todo lo que hay. También soy muy gallina clueca y me gusta tener a todos mis 'polluelos' bajo mis alas.
- 5: Una locura por amor.** Enregarme, dejar los trabajos, coger aviones, no prestar atención a nada e ir a buscar la pasión,
- 6: Un lugar para perderse.** Me gusta mucho ir por el Ampurdán, sus calles, sus pueblos, sus panes... Cataluña es muy grande y muy bonita. Cuando estoy en Madrid me gusta mucho perderme por Segovia y por La Granja.
- 7: Qué no falta en tu maleta.** La laca nunca falta y cuando se me olvida voy inquietísima a buscarla cuando llego al destino. El tanga, los pendientes y los tacones tampoco faltan nunca.
- 8: Una época en la que te hubiera gustado vivir.** El medio me apasiona porque eran



RAFA HERRERO/GENTE

unas épocas muy difíciles y me hubiera gustado tener un poder. Ser una duquesa y estar aconsejando a los reyes.

- 9: Personaje con el que te identificas.** La Pasionaria, Dolores Ibárruri, por su valor, por su lucha, que la veo parecida a la mía, aunque no con las mismas circunstancias, claro. Carrillo también me gusta mucho por ser un hombre íntegro y buena persona.
- 10: Un lema.** Vive y deja vivir. Libertad absoluta y sin ira.

1ª EDICIÓN

Oktoberfest *olé!*

La auténtica fiesta de la cerveza

CONOCE LA AUTÉNTICA
FIESTA ALEMANA
MÚSICA Y GASTRONOMÍA

500 M2 DE CARPA
DJ'S DE ANIMACIÓN
**¡MÁXIMA
DIVERSIÓN!**

CIUDAD LINEAL

PROMOCIONES MEDIODÍA
(de 12 a 16 h.)

MENÚ FRANKFURT

JARRA DE 1/2 L.
DE CERVEZA ALEMANA
UNA SALCHICHA BRATWURST
PLATO DE ENSALADA
(A ELEGIR)
POSTRE A ELEGIR **8,50 €**

MENÚ BAVIERA

JARRA DE 1/2 L.
DE CERVEZA ALEMANA
PLATO DE ENSALADA (A ELEGIR)
PLATO DE QUESO EMMENTAL
MEDIO CODILLO BRASEADO
O MEDIA COSTILLA DE CERDO
POSTRE A ELEGIR **15€**

SIGUENOS EN:

OKTOBERFESTOLE.COM

| | | |
|---|--|---|
| <p>LUNES 2 DE DICIEMBRE</p> <p>FIESTA DE LA EUROSALCHICHA</p> <p><small>TODAS LAS SALCHICHAS QUE PUEDES COMER A 1€</small></p> | <p>MARTES 3 DE DICIEMBRE</p> <p>FIESTA DEL MAESTRO CERVECERO</p> <p>50% DTO. EN CERVEZA</p> | <p>MIÉRCOLES 4 DE DICIEMBRE</p> <p>FIESTA UNIVERSITARIA</p> <p><small>2X1 EN CERVEZA ALEMANA CON TU CARNET UNIVERSITARIO</small></p> |
|---|--|---|

CIUDAD LINEAL C/ ALCALÁ, ESQUINA ARTURO SORIA **DEL VIERNES 29 DE NOVIEMBRE AL DOMINGO 8 DE DICIEMBRE**

TODOS LOS DIAS DE 12:00 DEL MEDIODÍA A 24:00 DE LA MADRUGADA



Muestra de Lorenzo Caprile

MODA La feria acoge una exposición de trajes de Caprile

Arranca la tercera edición de Moda Shopping Vintage

GENTE

Más de 50 expositores especializados en moda vintage y una exposición comisariada por el modista español Lorenzo Caprile forman la III edición de Moda Shopping Vintage.

La muestra de Caprile rinde homenaje al Little Black Dress, vestido creado por Coco Chanel en 1926, a través de un recorrido por nueve décadas con más de cuarenta piezas cedidas por coleccionistas como Corachán y Delgado, Paquita Parodi, la Sastaría Cornejo, Josep Casamartina y los herederos de la actriz de teatro de los años 20, Catalina Bárcena. La exposición se podrá contemplar hasta el 20 de diciembre.

'STANDS'

Sin embargo, los expositores sólo estarán hasta el 2 de diciembre. En ellos se pueden encontrar

piezas tan exclusivas como uno de los vestidos que se lucieron en la famosa película 'Titanic' o el que llevó Penélope Cruz en 'Vicky Cristina Barcelona', de Woody Allen. Ambas piezas del expositor L'Arca de Lavia de Barcelona.

Entre las prendas más antiguas y caras de la feria, también se encuentra un velo de una princesa griega de principios del siglo XIX, valorado en casi 70.000 euros.

La inauguración, el 29 de noviembre, congregó numerosos rostros conocidos, que se acercaron hasta la feria para acompañar tanto al modista español, Lorenzo Caprile, como a Raquel Obregón, directora del Centro Comercial Moda Shopping. Entre ellos, Carla Royo Villanova, Carmen Lomana, Pepe Leal, el diseñador Ángel Schlessler o la periodista Carmen Rigalt.

HASTA EL 15 DE DICIEMBRE 'Decamerón negro'

Los Teatros del Canal proponen un recorrido por la sensualidad

GENTE

Los Teatros del Canal estrenan 'Decamerón negro', una función que realiza un recorrido por la sensualidad del mundo a través de relatos eróticos africanos, que podrá verse hasta el 15 de diciembre, según informó la Comunidad de Madrid. El objetivo de esta función es hacer un repaso por una selección de historias eróticas que han traspasado las fronteras del continente para mezclarse con otras culturas hasta crear formas comunes de

seducción. Sobre el escenario, el público encontrará artistas de distintas procedencias en un espectáculo repleto de música y danza africana. Además, la compañía L'Om Imprebis ha organizado unas clases de danza para el público que asista al espectáculo hasta el próximo 5 de diciembre. Para participar, los interesados deben presentar la compra de su entrada y reservar una plaza de las que se ofertan en el correo electrónico publico@imprebis.com.

Los objetos fotografiados del 'Rey del Pop' se expondrán en la capital

Su famoso **guante blanco** o sus zapatos podrán verse en **Spanmedia Gallery**

CRISTINA RODRIGO

cultura@genteenmadrid.com

Después de más de cuatro años sin Michael Jackson, todo lo que rodea al 'Rey del Pop' sigue siendo noticia y despertando una gran expectación. Lo último, la muestra 'Neverland lost' del fotógrafo Henry Leutwyler que Spanmedia Gallery acogerá, compuesta por una serie de imágenes de objetos icónicos de Michael Jackson. Concretamente de aquellos que se encontraban en Neverland, su rancho de California, que pertenecían al artista y que después han sido subastados, acabando dispersos por todo el mundo. Su famoso guante blanco, un calcetín con lentejuelas o algunas de sus chaquetas enigmáticas podrán visualizarse en esta muestra que, según el propio autor de las instantáneas, se compone de objetos de "diseño muy simple". "Un calcetín con lentejuelas, baratija de un niño", afirmó Leutwyler.

EL PAÍS DE NUNCA JAMÁS

La exposición nace en California en febrero de 2009 cuando el fotógrafo voló hasta allí para retratar el guante blanco que identificaba a Jackson. Para entonces, su rancho de Neverland había sido "completamente vaciado y todo



Michael Jackson durante uno de sus conciertos

estaba a la espera de una subasta pública". "Sentí una urgencia por fotografiar tantos objetos como pude. La idea de que se trataba de una colección que acabaría dispersa por todo el mundo era desconcertante para mí", explicó el autor. "Se dice que los faraones construyeron tumbas para revelar su vida a las generaciones futuras. Michael Jackson sacrificó su niñez por la llamada de su don musical. Neverland era la pirámide donde se construyó una infancia perdida. Los artefactos captu-

rados en esta muestra nos devuelven al País de Nunca Jamás perdido", aseguró. La exposición podrá visitarse en la calle Doctor Fourquet, 3, en Lavapiés, de lunes a viernes 10:30 a 14 horas y de 16 a 19 horas. Mientras que los sábados el centro de arte estará abierto de 11 a 14 horas. La noticia llega después de que hace unos días finalizara la muestra que recogía prendas emblemáticas de la historia de la música pop y rock, como la chaqueta que llevó Michael Jackson en 'Beat it'.

FUNDACIÓN AMPLEXUS En Recoletos

Segunda exposición de dulces de los conventos de clausura

GENTE

La Fundación Amplexus, a través de su iniciativa 'Monasteriosyconventos.com', celebra, por segunda vez, la "Exposición de Dulces de Conventos de Clausura en Madrid", que reúne en el Paseo de Recoletos a monasterios y conventos de toda España y su variada muestra de dulces navideños, de producción limitada, elaborados con las recetas más tradicionales y con productos de primera calidad. En esta ocasión participarán las órdenes religiosas de las



Garrapiñadas

Clarisas, Dominicas, Cistercienses, Carmelitas Descalzas, Franciscanas, Mercedarios, Concepcionistas, Jerónimas y Benedictinas, entre otras.

El horario de atención al público es de 10 a 22 horas de forma ininterrumpida para saborear y adquirir los turroneos, polvorones, mazapanes y garrapiñados más artesanos.

El objetivo de la Fundación es colaborar con el sostenimiento de la vida contemplativa que se desarrolla en nuestro país, que representa el 50 por ciento de la vida monástica mundial, y que cuenta en la Comunidad de Madrid con 42 conventos y monasterios de clausura.

La feria permanecerá hasta el próximo 22 de diciembre.

acua SEC

SOLUCIONE **DEFINITIVAMENTE** LA HUMEDAD DE SU VIVIENDA

Averiguamos cuál es la causa de la humedad para aplicar el tratamiento específico



GARANTÍA
HASTA
30
AÑOS

DIAGNÓSTICO COMPLETO

GRATUITO



www.acuasec.com

Teléfono **GRATUITO 900 809 939**

Más información



TEATROS: SELECCIÓN DE LOS MEJORES ESPECTÁCULOS DE LA SEMANA**Katia y el hipopótamo**

Magüi Mira dirige la adaptación de 'Katia y el hipopótamo', una obra de Mario Vargas Llosa. Ana Belén regresa a las tablas para interpretar a Katia, una mujer limeña que contrata a un profesor para que escriba un libro de su viaje.

Matadero de Madrid. Hasta el 22 de diciembre.

**Alegría. Circo del Sol**

Uno de los espectáculos emblemáticos de la compañía canadiense Cirque du Soleil regresa a la capital. El argumento traslada al espectador a una corte real imaginaria donde la magia y la fantasía forman parte del día a día.

Palacio de los Deportes. A partir del 18 de diciembre.

DISCOS: SELECCIÓN**Almas gemelas**

Luz Casal
Warner



Un álbum muy especial para la artista que cuenta con una versión con diez temas en español y otros en francés, portugués e italiano.

Greatest Hits

Dido
Sony



Con la época de las navidades cerca se suceden los recopilatorios. Uno es el de Dido, con canciones como 'Here with me' o 'White flag'.

Rosario

Rosario
Universal



'Yo no me niego' es la carta de presentación de este nuevo álbum, compuesto por la cantante Claudia Brant y producido por Andrés Saavedra.

Elenco de lujo para 'El Consejero'

Ridley Scott dirige en esta película a conocidos rostros como **Michael Fassbender**, **Penélope Cruz**, **Javier Bardem**, **Cameron Díaz** y **Brad Pitt**

SANDRA BRAVO
gentedigital.es

Michael Fassbender ('Malditos Bastardos', 'Jane Eyre') es un respetado abogado que, tras problemas económicos, decide entrar en un peligroso juego. Así, se introduce en el tráfico de cocaína.

Para llevarlo a cabo, Fassbender deberá trasladarse a la frontera de Estados Unidos con México donde dará con Riener (Javier Bardem, 'Skyfall'), para vender un importante cargamento. Brad Pitt se sumará a esta compleja operación, junto a una atractiva mujer argentina (Cameron Díaz, 'Los Ángeles de Charlie') que les trastocará todos sus objetivos. Su novia, interpretada por Penélope Cruz, estará ajena a todo este embrollo, aunque pronto entrará en el círculo.

No obstante, nada saldrá como lo planeado y Fassbender lamentará haber tentado al destino



Michael Fassbender

cegado por la carga de sus ambiciones.

La cinta 'El consejero' está dirigida por Ridley Scott, junto a Cormac McCarthy ('No es país para viejos').

En 'Viral', las compañías de marketing, desesperadas por alcanzar el éxito ya no saben que hacer. Como último grito se les ha ocurrido proponer a un adolescente (Juan Blanco, 'Afterparty') la misión de sobrevivir durante una semana en un centro comercial. Durante el día no tendrá nada más que hacer publicidad de los productos a través de las redes sociales, algo muy sencillo. La cosa cambiará por la noche, cuando reciba la visita sobrenatural de una niña que pedirá justicia.

Por su parte, Vince Vaughan dará vida a un donante de esperma que, tras un error y 20 años después, será el padre biológico de 533 niños. '¡Menudo fenómeno!' está dirigida por Ken Scott.

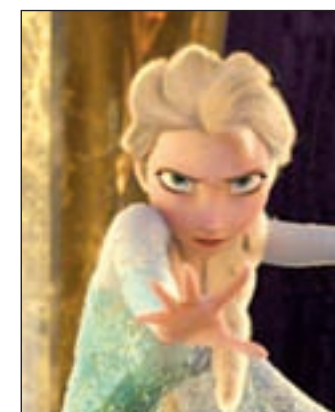
**MÁS ESTRENOS****Un clásico de Disney para Navidad**

Disney vuelve a sus historias de princesas con 'Frozen, El Reino de Hielo', pero éstas ya no son como antes. En un lejano reino, los habitantes serán condenados al más frío invierno. La princesa Anna será quien plantará cara al problema y emprenderá un tedioso viaje para encontrar a su hermana Elsa, la Reina de las Nieves, y poner fin a esta pesadilla helada. La acompañarán Kristoff, un audaz montañero, el reno Sven y el muñeco de nieve Olaf.

LIBROS: SELECCIÓN DE LA SEMANA**Matar a Kennedy**

Bill O'Reilly y
Martin Dugard



ESFERA DE LOS LIBROS

Este libro narra con gran detalle y vívido interés el brutal homicidio, la mañana en que una secuencia de disparos no sólo acabó con la vida del presidente en Dallas.

No todo fue mentira. Coral

Teresa Cameselle
ZAFIRO



La vida de Coral ha sido barrida por un temporal que le ha dejado sin nada. Sola y desesperada, en medio de un naufragio personal, deberá aferrarse a una tabla de salvación llamada Greg Hamilton.

Bridget Jones. Loca por él

Helen Fielding
PLANETA

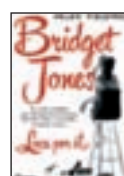

Su vida cambió, pero es la misma de siempre. "¿Es lo mismo irse a la cama con alguien después de dos citas y 6 meses de sms que casarse después de dos citas y 6 semanas de cartas?", se pregunta.

Leonora

Elena Poniatowska
SEIX BARRAL



La ganadora del premio Cervantes retrata como nadie a una mujer excepcional. La increíble vida de Leonora Carrington es, en sus manos, una gran aventura, un grito a la libertad y una elegante aproximación a la vanguardia.

La mujer de mi vida

Nicolas Barreau
ESPASA



Un jueves normal se convierte en el jueves más importante de la vida de un librero, protagonista de esta entrañable novela. A veces, los milagros existen, los deseos se cumplen y la chica dice "sí".



AUDITORIO
MIGUEL
DELIBES

CENTRO CULTURAL

MIGUEL DELIBES

TIENES MUCHO QUE VER



Disfruta de más de 95 conciertos y talleres creativos a través de los ciclos de Música Antigua, Grandes Voces, Cámara + Piano, Delibes Canta y En Familia, además de las actuaciones estelares de la Orquesta Sinfónica de Castilla y León (OSCYL). Un único espacio, todas las posibilidades a tu alcance. Centro Cultural Miguel Delibes, Valladolid.

CASTILLA Y LEÓN
EL MUSEO
MÁS GRANDE
DEL MUNDO

CONCIERTOS DESTACADOS

GRANDES VOCES: jueves, 9 enero - GALA DE ZARZUELA

MÚSICA ANTIGUA: domingo, 16 marzo - BACH COLLEGIUM JAPAN

GRANDES VOCES: viernes, 9 de mayo - IL GIARDINO ARMONICO + JULIA LEZHNEVA, soprano

GRANDES VOCES: sábado, 8 noviembre - OSCyL + MEASHA BRUEGGERGOSMAN, soprano

auditoriomigueldelibes.com

Síguenos en



renfe Granada, Almería y Algeciras desde Madrid con un 60% de descuento con la Tarifa 4Mesa. 902 320 320 www.renfe.com

EL TIEMPO

VIERNES
29 DE NOVIEMBRE

Máx: 11°
Mín: -2°

SÁBADO
30 DE NOVIEMBRE

Máx: 11°
Mín: -1°

DOMINGO
1 DE DICIEMBRE

Máx: 11°
Mín: -2°

LUNES
2 DE DICIEMBRE

Máx: 9°
Mín: -3°

MARTES
3 DE DICIEMBRE

Máx: 11°
Mín: -2°

MIÉRCOLES
4 DE DICIEMBRE

Máx: 12°
Mín: -1°

JUEVES
5 DE DICIEMBRE

Máx: 14°
Mín: 0°

NIVEL DE AGUA EMBALSADA

71,03%

Nivel medio de los embalses del Canal de Isabel II en la Comunidad de Madrid

Canal de Isabel II gestión

LA RECETA DE LA SEMANA:

Arroz al caldero murciano

por **Restaurante El Caldero**

Procedemos a elaborar una 'salmorreta'. Para eso freímos las ñoras en la mitad del aceite y, cuando están bien doradas, se apartan, para dorar las cabezas de ajo. Después, se fríen los tomates maduros y se rehogan, se le añade nuevamente la ñora y el ajo y se tritura. Cortamos los pescados, en rodajas, para añadir el arroz. Aparte, con las espigas y la cabeza, hacemos un fondo blanco cociéndolo en una olla y sumándolo a la 'salmorreta'. Dejaremos bastante tiempo de cocción. Se rehoga el arroz con el aceite restante. Se añaden los trozos de pescado y el caldo especial, observando que no sea demasiado, ni demasiado poco. Para no equivocarnos, se puede agregar poco a poco. La textura final debe de ser melosa.

El Caldero, calle Huertas, 15. Metro Sol (L1, L2 y L3) y Metro Antón Martín (L1). Horario de apertura de 13:30 a 16:30 h. (todos los días) y de 20:30 a 00:30 h. (excepto domingo y lunes)



INGREDIENTES

- 400 grs. de arroz
- 4 ñoras lavadas y despepitadas
- 2 cabezas de ajos
- 250 cl. de aceite
- 4 tomates maduros
- Sal al gusto
- Pescado (Por ejemplo, mero)

SUDOKUS:

| | | | | | | | | |
|---|---|---|---|---|---|---|---|---|
| 6 | 2 | 8 | 1 | | | 3 | 7 | 5 |
| | 7 | 3 | | | | 1 | 6 | 4 |
| 1 | | | 3 | | | | 2 | |
| 5 | | | 6 | | 7 | 4 | 9 | |
| 3 | 9 | | 5 | 1 | 4 | | | 2 |
| | 4 | | 9 | | | | | |
| 8 | 3 | | 2 | 6 | | 7 | | 9 |
| 7 | 6 | 2 | | 9 | 5 | | 3 | 1 |
| | | 9 | | 3 | 8 | 2 | 5 | |

| | | | | | | | | |
|---|---|---|---|---|---|---|---|---|
| 1 | 5 | 7 | | | | | | 8 |
| | 6 | 2 | | | 4 | 5 | | |
| 4 | | | | 5 | | | | |
| 7 | 2 | | 9 | | | 6 | | 5 |
| 8 | 3 | 6 | 2 | 5 | | | | |
| 5 | | 9 | | | | 2 | | 3 |
| | | | 5 | | | | 4 | |
| | 4 | | | 3 | | 7 | 2 | 1 |
| | 7 | | 4 | | 1 | 3 | | 9 |

Instrucciones

CÓMO JUGAR AL SUDOKU

Complete el tablero de 82 casillas (dispuestas en 9 filas y columnas). Deberá rellenar las celdas vacías con los números que van del 0 al 9, de modo que no se repita ninguna cifra en cada fila ni en cada columna o cuadrado.

SOLUCIONES:

| | | | | | | | | |
|---|---|---|---|---|---|---|---|---|
| 6 | 2 | 8 | 1 | | | 3 | 7 | 5 |
| | 7 | 3 | | | | 1 | 6 | 4 |
| 1 | | | 3 | | | | 2 | |
| 5 | | | 6 | | 7 | 4 | 9 | |
| 3 | 9 | | 5 | 1 | 4 | | | 2 |
| | 4 | | 9 | | | | | |
| 8 | 3 | | 2 | 6 | | 7 | | 9 |
| 7 | 6 | 2 | | 9 | 5 | | 3 | 1 |
| | | 9 | | 3 | 8 | 2 | 5 | |

HORÓSCOPO:

LA PREDICCIÓN DE LA SEMANA

ESPCIO PATROCINADO POR: **625 666 045**

www.astral.com.es **Victoria Vélez** Bióloga - Naturópata (Col. 4331)

Aries
21 MARZO - 20 ABRIL
Profesión: Utiliza tu creatividad. Amor: No te engañes y cíñete a la realidad. Suerte: En tus relaciones de pareja y asociaciones. Salud: La profesión te dará problemas de cervicales.

Tauro
21 ABRIL - 21 MAYO
Profesión: Todo favorable, si evitas fluctuaciones de ánimo. Amor: No mezcles la pasión con la profesión. Suerte: En el día a día. Salud: Depura el organismo mental y físico.

Géminis
22 MAYO - 21 JUNIO
Profesión: Cíñete a la realidad y no a los espejismos. Amor: Ánimo cambiante y recreación de la felicidad. Suerte: En la diversión y los amores. Salud: Vigila la circulación.

Cáncer
22 JUNIO - 22 JULIO
Profesión: Con armonía y talento todo es posible. Amor: Piensa con tranquilidad y sin prisas en lo fundamental. Suerte: En temas hogareños. Salud: Retención de líquidos.

Leo
23 JULIO - 22 AGOSTO
Profesión: Momento muy favorable para negociaciones. Amor: Ánimo cambiante, poco favorecedor. Suerte: En tus viajes. Salud: Tendencia a aumentar de peso.

Virgo
23 AGOSTO - 22 SEPT
Profesión: Tienes todo a tu favor, aprovecha. Amor: Tu generosidad te compensará con sorpresas agradables. Suerte: En los asuntos económicos. Salud: Vigila el aparato urogenital.

Libra
23 SEPT - 22 OCTUBRE
Profesión: Vendrán tiempos mejores. Amor: Estados de ánimo cambiantes, se unen los opuestos. Suerte: En tu aspecto personal. Salud: Molestias del sistema músculo esquelético.

Escorpio
23 OCT - 22 NOV
Profesión: No persigas quimeras, la realidad es otra. Amor: Difícil llegar a acuerdos, calma. Suerte: Podrás resolver ese tema pendiente. Salud: Qué bien, disfruta de tu buen estado.

Sagitario
23 NOV - 21 DIC
Profesión: Con organización todo sale bien. Amor: Tiempo de cosechar tus acciones del pasado. Suerte: En tus metas. Salud: Cuida la alimentación y disfruta de la vida.

Capricornio
22 DIC - 20 ENERO
Profesión: La constancia y la paciencia obran milagros. Prueba y verás. Amor: Evita cambios de humor e inestabilidad. Suerte: En tu círculo social. Salud: Cuida la espalda y la dieta.

Acuario
21 ENERO - 19 FEB
Profesión: No te alteres, todo se solucionará. Amor: Tienes todo a tu favor, disfruta. Suerte: En tus viajes y estudios. Salud: Es tiempo de depurar el organismo y los pensamientos.

Piscis
20 FEB - 20 MAR
Profesión: Todo beneficioso si eres optimista. Amor: Espera tiempos mejores. Suerte: En asuntos hereditarios y patrimoniales. Salud: El ánimo alto es favorable para todo.

PARA INSERTAR UN ANUNCIO EN GENTE EN MADRID LLAME AL

91 548 02 63
91 541 20 78

ÍNDICE DE SECCIONES

- 1. Inmobiliaria
2. Empleo
3. Hogar

- 4. Enseñanza
5. Animales
6. Informática
7. Motor

- 8. Serv. Profesionales
9. Varios
10. Terapias y masajes
11. Rel. Personales

- 12. Líneas 803
13. Esoterismo

Table with 2 columns: Otras ediciones (Burgos, Barcelona, León, Logroño, Palencia, Santander, Valladolid) and phone numbers.

La recogida de anuncios para la edición de la semana será hasta las 15:00 horas del Lunes. Gente en Madrid no se responsabiliza de la procedencia, ni de la veracidad de los anuncios breves, y se reserva el derecho de modificar el emplazamiento de los anuncios breves así como su publicación o no en caso de no cumplir con las condiciones...

OID Organización Impulsora Discapacitados NECESITAMOS TRABAJADORES PARA VENTA DEL EUROBOLETO MADRID LEGANÉS ALCALÁ HENARES

HOSTELERÍA NECESITA PERSONAL TRABAJADORES AMBOS SEXOS VARIOS TURNOS ALTA EN LA S.SOCIAL. 617 243 864

1. INMOBILIARIA

1.1. Venta pisos

1.1.1. Oferta

CIUDAD Lineal. Junto Metro. Piso estrenar. 650279602. Particulares.

1.2. Alquiler pisos

1.2.1. Oferta

280 - 400€. Apartamentos- estudios. 653919652.

350€. Alquiler piso 2 dormitorios. 653919653.

410€. Alquiler piso 3 dormitorios. 915435134.

ESTUDIO amueblado. 300€. 618279469.

PLAZA Elíptica, 2 dormitorios 400€. 914312880.

TRES dormitorios 450€. 914312880.

1.3. Habitaciones

1.3.1. Oferta

ALQUILO habitación Móstoles 170€. 617515269.

FUENLABRADA. Habitación 200€ Gastos incluidos. 616811007.

FUENLABRADA. Habitación. Piso compartido. Gastos incluidos. Sólo chicos. 670770000.

MAJADAHONDA. Alquiler habitación luminosa, baño privado. 699792193.

2. EMPLEO

2.1. Oferta

AUXILIAR CLÍNICA CON- SIN TÍTULO PARA RESIDENCIAS GERIÁTRICAS. PREVIO BREVE PERIODO FORMACIÓN CUATRO SEMANAS EN MISMO LUGAR TRABAJO. 914293000 / 913690029.

AUXILIAR- VIGILANTES (AMBOS SEXOS) CON- SIN TÍTULO PRECISAMOS EMPRESA SEGURIDAD. CUALQUIER NACIONALIDAD. OFRECEMOS

FORMACIÓN TÍTULO VIGILANTE- GRADUADO EN ESO. 914291416 / 914291400.

EMPRESARIO NECESITA SEÑORITA, JOVEN LIBERAL 1.500€. 603433448.

GRADUADO ESCOLAR EN ESO, UN SOLO CURSO. TÍTULO OFICIAL. PRESENCIAL / TAMBIÉN DESDE CASA. EVALUACIÓN CONTINUA. NO HAY EXÁMENES FINALES. ÚLTIMA SEMANA MATRÍCULA. 913690029 / 914 203 936.

SE PRECISA EN ALMACÉN PERSONAL PARA CARGA, DESCARGA Y PREPARACIÓN DE PEDIDOS 626 324 486

REQUERIMOS personal ambos sexos para compañía. Seriedad. Excelentes retribuciones. 658024358.

TRABAJE desde casa: contacte al 61284749.

WWW.INGRESEXTRASORO.COM 918273901.

2.2. Demanda

BUSCO trabajo como interna. 699123132.

CHICO 23 años busca trabajo en tiendas como dependiente, supermercados, reponedor, mozo almacén... Experiencia en comercios sector textil. Disponibilidad a jornada completa, todos los días. Zona sur (Móstoles, Alcorcón, Fuenlabrada...) o centro de Madrid. 637280040.

4. ENSEÑANZA

4.1. Formación

4.1.1. Oferta

INGLÉS. Leganés. Económico 916873161.

MATEMÁTICAS, clases particulares. 916824229 / 609950972.

6. INFORMÁTICA

6.1. Reparaciones

6.1.1. Oferta

INFORMÁTICO a Domicilio. 671277949.

8. SERVICIOS PROFESIONALES

8.1. Reformas

8.1.1. Oferta

MÓSTOLES Fontanero, calefactor. ¡Económico! 605370145.

REFORMAS completas- parciales. Seriedad. Garantía. 912883322. 686293590.

9. VARIOS

9.1. Juguetes

9.1.1. Oferta

COMPRO juguetes antiguos, Álbumes, Mádelman, Scalextric, trenes. 653017026.

10. TERAPIAS Y MASAJES

10.1. Terapias

10.1.1. Oferta

CONGOSTO. Masajes Sensitivos. 676707035.

DIPLOMADA. Masajista Profesional. 644184171.

TERAPIAS Paco. También desplazamientos. 695092691.

10.2. Masajes

10.2.1. Oferta

30€ MEDIA HORA. ELENA. MÓSTOLES. 603246661.

¡¡ESPAÑOLA!! Supermasajes. Madurita sola. Avenida América. 608819850.

¡MADRILEÑA! Pleniturno. Supermasaje. 603140156.

30€. MEDIA HORA. CAREE. MÓSTOLES. 602478523.

ALCORCÓN. Quiromasajista mutata. 649209278.

ALINA. MASAJISTA. RELAJACIÓN TOTAL. VOY DONDE ESTÉS (HOTELES/ DOMICILIOS/ OFICINAS). 70€ TAXI INCLUIDO. VISA. 610093249.

ANDREA. MASAJISTA SENSITIVA. 652255912

ARGENTINA. Masajes. Vistalegre. 690877137

BRAVO Murillo. Masajes relajantes. 911525859.

CARLA. MASAJISTA PROFESIONAL. HOTELES/ DOMICILIOS. 70€. TAXI INCLUIDO. VISA. 600095042 / 913666960.

CAROLINA. MASAJE RELAJANTE. METRO LISTA. 914023144.

CARPETANA. Sofía. 690877137.

CHICO masajista sensual. 626053462.

ELENA, PARTICULAR. GOYA. 637078539.

EMBAJADORES. Masajes sensitivos. 914676996.

ESPAÑOLA, jovencita. 30€. También desplazamientos. 672983932. Fuenlabrada.

ESPAÑOLA. Masajes Vistalegre. 690877137.

FUENLABRADA. Española. 656377136.

FUENLABRADA. Masajes mutuos. 689490296.

GABRIELA. 19 AÑOS. MEJICANA. MASAJES DOMICILIO. MADRID/ ALREDEDORES. ECONÓMICOS. 24 HORAS. 618200378.

GETAFE. Asiáticas. 688050173.

GETAFE. Jovencitas. Seductoras. 910072417.

GRAN VÍA. MASAJES. 915426871.

JESSICA. Carpetana. Masajes. 690877137.

MADURITA sensitivos. Valdeacederas. 685038784.

MADURITA. ESPECTACULAR. SENSITIVA. 695310749.

MASAJE ESPECTACULAR, SENSITIVO. 626779348.

MASAJES 20. 648740917.

MASAJES Orientales. Sensuales. Avenida Albufera. 1 hora 70€, media 45€, 20 minutos 35€. Metro Portazgo. 603253020 / 603252202.

MASAJES profesionales. 605552184.

MASAJES SENSITIVOS. 686425490.

MASAJES SENSITIVOS. 914023144.

MASAJISTAS 40 / 60 hora. Todo tipo masajes. 915288288.

MORENA. MADURITA. SIMPÁTICA. MÓSTOLES. 674268882.

MORENAZA. COMPLACIENTE. MASAJE ESPECTACULAR. 680551167.

MÓSTOLES SARA. 630565960.

ORIENTALES. METRO O'DONELL. 645665580.

ORIENTALES. VENTAS. 688163008.

PINTO. Elena. 689949351.

PLAZA Castilla. Masajes relajantes. 917339074.

QUINTANA. MASAJE SENSUAL. 634867176.

TETUÁN. Masajes relajantes. 911525859.

10.2.2. Demanda

NECESITAMOS CHICAS MASAJISTAS. SERIEDAD. DISCRECIÓN. 628495012.

NECESITO SEÑORITA. 686425490.

NECESITO señoritas. 655230099

11. RELACIONES PERSONALES

11.1. Amistad

11.1.1. Oferta

ADINERADA SOLITA. BUSCA AMISTAD CON DERECHO A ROCE. LLÁMAME. 648096379.

VIUDA, 66 años. Magisterio. Gustando leer, música, viajar, bailar. Conocería caballero, similares características. 609954317.

11.2. Él busca ella

11.2.1. Oferta

CABALLERO, desea relación con mujer casada. Desde 55 años. Máxima discreción. 618371636.

CHICO cariñoso para relaciones esporádicas. Mujeres. 650231860.

HOMBRE 43 años, busca mujer 35/45 años. Relación estable. Cariñoso, romántica y pasional. Llámame. 637788021.

JUBILADO 66 años, busca relación seria con señora 50-60 años. 686101615.

JULIO, soltero. 40 años. Busca chica 30 a 40 años para relación estable. Seriedad. 695694806. whatsapp.

SEÑOR jubilado, con Residencia en Majadahonda. Desearía conocer Señora. Seria, educada, buena persona. Para convivir en relación estable. Escribir indicando teléfono al Apdo. correos. 1040. 28231 Las Rozas. Madrid.

SEÑOR separado. Vida resuelta. Bilingüe inglés. Madrid/ Córdoba, deseo conocer mujer española, europea para relación estable. 20-35 años. 666053384.

11.6. Agencias matrimoniales

UNICS. 911250115. www.unics.es

12. LÍNEAS 803

12.1. Ocio

12.1.1. Oferta

GRABACIONES Reales. 803517140. 1.21 fijos / 1.57 móviles.

13. ESOTERISMO

13.1. Videncia

13.1.1. Oferta

TAROT RIAÑO. RECUPERA PA-REJAS. 916970000.

VIDENTE desde niña. 913264901

Gente digital. Toda la información de tu ciudad. Actualizada diariamente. A tan sólo un click. www.gentedigital.es

Amarres a distancia Hechicero Negro. EXPERTO EN EL MANEJO DE ARTES OCULTAS. NADA ES IMPOSIBLE PARA MÍ. AMARRES EFECTIVOS EN MENOS DE 48 H. AQUÍ ESTÁ LA SOLUCIÓN A TUS PROBLEMAS. Consultas gratis! 627 231 448

MAESTRO KARAN. AUTÉNTICO VIDENTE AFRICANO DE FATALA. Rapidez y garantía, en menos de 7 días tus problemas estarán resueltos: suelta de la persona amada, cura de la impotencia sexual, previene el mal de ojo, mejora la vida familiar, protege frente a los enervigos y soluciona todo aquello que te preocupa. 81 485 88 83 - 800 806 572

Maestra Chamana Chalana. La bruja del amor y la felicidad. ¿CANSADO DE SUFRIR POR AMOR NO CORRESPONDIDO? ¡Basta ya de perder tiempo y dinero! AMARRES - RECUPERE LA FELICIDAD. 674 484 207 PRIMERA CONSULTA POR TELEFONO GRATIS

DON CIPRIANO Sacerdote Chamán. ANTIGUO HECHICERO. EL MÁS PODEROSO. MAESTRO DE AMARRES AMOROSOS. Realiza uniones en el acto y en tu presencia. 634 933 311 627 162 539 SI NO VES RESULTADOS... NO PAGAS.

PROFESOR GRAN VIDENTE Y MEDIUM AFRICANO. NO HAY PROBLEMA SIN SOLUCIÓN. GRAN VIDENTE ESPECIALISTA EN TODO TIPO DE PROBLEMAS. 915 548 436 - 677 669 095

URBANIZACIÓN
**Mirador
del
Sureste**
PAU de Vallecas

 **CajaSur**
INMOBILIARIA

Sí, puedes

una oportunidad única para
obtener la vivienda de tu vida
Cocina amueblada, garaje y trastero incluidos en
el precio y zonas comunes con piscina y jardines
Financiación 100% con condiciones preferenciales



cajasurinmobiliaria.com
902 247 007