

# Gente

AÑO 9, NÚMERO 313  
31 ENERO - 7 FEBRERO 2014

madrid

Getafe

## Los tornos de la estación de Las Margaritas aíslan a los vecinos de El Bercial

En Los Molinos, por su parte, reivindican el acceso a El Casar por el lado del barrio, un proyecto al que le falta aún una autorización **PÁG. 10**



Tornos en la estación de Cercanías de Las Margaritas CRISTINA RODRIGO/GENTE

**JUSTICIA**

**PÁG. 12**

### El juicio de PSG ha quedado visto para sentencia

La resolución por el caso de la supuesta estafa inmobiliaria de la cooperativa PSG, que dejó a 1.800 personas sin vivienda, llegará a finales de febrero o principios de marzo. David Moreno Pingarrón se enfrenta a 10 años de cárcel.

**SANIDAD**

**PÁG. 2**

### La Comunidad anula la externalización de seis hospitales

El presidente regional, Ignacio González, deja "sin efecto" la externalización de la gestión sanitaria de seis hospitales públicos. El mandatario tomó esta decisión después de que el TSJM paralizara todo el proceso.



**iGente TIEMPO LIBRE** Pág. 16

**Isabel Allende:  
"En la novela negra siempre vence la justicia y eso limita"**

MÁS INFORMACIÓN EN [CEPSA.COM](http://CEPSA.COM)  
O EN EL 902 416 416

# BOTELLA DE BUTANO CEPSA



**TE COSTARÁ MENOS LLEVÁRTELA**

**MÁS LIGERA, MÁS SEGURA\*,  
MÁS AHORRO.**



**CEPSA**

\*Es más segura por el guarda válvulas que protege la válvula de posibles golpes en el traslado en vehículos y en la manipulación en el hogar.

# González anula la externalización sanitaria

El presidente asegura que "no se puede mantener la incertidumbre" tras la paralización cautelar del TSJM • Los hospitales tendrán que hacer "ajustes" para mantener sus servicios

JAIME DOMÍNGUEZ  
@JaimDominguez

La gestión de los seis hospitales que la Comunidad de Madrid pretendía externalizar (Infanta Leonor de Vallecas, Infanta Cristina de Parla, Infanta Sofía de San Sebastián de los Reyes, Sureste de Arganda, Henares de Coslada y Tajo de Aranjuez) seguirá siendo pública. Ésta es la principal consecuencia de la decisión del presidente regional, Ignacio González, de "dejar sin efecto" el proyecto por el que varias empresas privadas se iban a hacer cargo de la gestión sanitaria de los centros.

González justificó este movimiento aludiendo al fallo del Tribunal Superior de Justicia de Madrid (TSJM), que mantiene la suspensión cautelar de todo el proceso para evitar "perjuicios de imposible reparación". "Respetamos y acatamos las decisiones judiciales, aunque no las compartamos, como es en este caso", señaló el presidente. "No se puede mantener por más tiempo esta situación de incertidumbre y de falta de seguridad", añadió.

## EFFECTOS

La marcha atrás de la Comunidad acarrea varias consecuencias. La primera de ellas es el fin de todo el proceso judicial, por lo que el TSJM ya no se tendrá que pronunciar sobre la legalidad de la externalización. La segunda cuestión es el futuro de los centros sanitarios. González aseguró que



Profesionales sanitarios celebran la anulación de la externalización RAFA HERRERO/GENTE

## Lasquetty dimite por responsabilidad

"He decidido dejar el cargo de consejero porque yo fui quien propuse este proyecto, lo puse en marcha y las circunstancias lo han hecho imposible". Con estas palabras anunció Javier Fernández-Lasquetty su dimisión como consejero de Sanidad. "Me marcho por rectitud y sentido de la responsabilidad", añadió el exdirigente, que agradeció a Ignacio González su confianza.

"no habrá recortes" en los hospitales, pero que habrá que "seguir haciendo ajustes que permitan asegurar la sostenibilidad de nuestro sistema". Tanto los profesionales como la oposición afirmaron que estarán "vigilantes" sobre los próximos movimientos del Gobierno regional.

El otro gran interrogante es sobre las indemnizaciones a las que podrían tener derecho las empresas que resultaron adjudicatarias de la gestión de los seis hospitales en el concurso público. González señaló que "todos tenemos que acatar las decisiones de la justicia". Su consejero de Econo-

mía, Enrique Ossorio, aseguró que la Comunidad tiene dinero por si tuviera que afrontar esas penalizaciones, aunque primero tendrán que analizar el auto.

El presidente defendió en todo momento que el proyecto que ahora se abandona "es totalmente legal" y puso como ejemplo su aplicación en varios hospitales de la región (Valdemoro, Torrejón y Móstoles) y en un gran número de centros a varias administraciones. Tampoco descartó que se pudiera retomar en el futuro, aunque no se pronunció sobre la posibilidad de que se incluya en el programa electoral de 2015.



Javier Rodríguez y Lasquetty

## NUEVO CONSEJERO

Javier Rodríguez sustituye a Lasquetty al mando de Sanidad

"Prometo que me dejaré la piel trabajando al servicio de los ciudadanos y en recomponer las relaciones maltrechas que en este momento existen con los profesionales de la sanidad, porque el servicio no puede funcionar sin ellos". Con estas palabras tomaba el cargo de consejero de Sanidad Javier Rodríguez en sustitución del ya exconsejero Javier Fernández-Lasquetty, a quien ha definido como "el mejor consejero de Sanidad que ha habido en la Comunidad". Por su parte, el presidente del Gobierno regional, Ignacio González, le ha pedido que hable con los profesionales y que siga haciendo una gestión eficiente, mientras que desde la Central Sindical Independiente y de Funcionarios (CSI-F) proponen una reunión "cuanto antes" para "retomar la reforma de la sanidad".

Finalmente no se externalizará la gestión de seis hospitales públicos, como estaba previsto. Es cierto que la justicia había paralizado cautelarmente el proceso esta semana, pero el presidente de la Comunidad, Ignacio González, ha decidido no recurrir esta decisión ni esperar a una resolución definitiva que podría demorarse años. La presión de la calle, aunque en ningún momento él lo ha alegado como motivo, unida a la decisión de la justicia, han llevado al presidente a suspender este proceso con el que pretendía ahorrar millones de euros y garantizar la sostenibilidad del sistema sanitario madrileño en momentos complicados como los actuales. La conocida como 'Marea blanca' ya se ha colgado la medalla de la victoria. Una vez más, y ya van dos en las últimas semanas si atendemos al barrio burgalés de Gamonal, el pueblo en la calle ha ganado, pe-

## OPINIÓN

### Prudencia en la victoria

MAMEN CRESPO REDACTORA JEFE

ro habría que ser prudente ya que el PP podría apostar de nuevo, a partir de mayo de 2015, por esa externalización y, en ese caso, llevarla avalada, al menos políticamente, por aparecer en su programa electoral. Veremos a ver qué ocurre. Lo que está claro es que el PP apuesta por este modelo de

gestión que, por cierto, está implantado en otros tres hospitales madrileños sin que nadie, hasta ahora, haya puesto en tela de juicio su legalidad. Esta decisión ha tenido consecuencias políticas. El ya exconsejero de Sanidad, Javier Fernández-Lasquetty, dimite el lunes de su cargo y yo sólo puedo decir que es algo que le honra, sobre todo, porque son muy pocos los políticos que dan este paso adelante cuando las cosas se tuercen. Ahora le toca a Javier Rodríguez recuperar las relaciones con los profesionales, que están muy tocadas.

GENTEDIGITALES/COMUNIDAD/MAMEN



EDITA: GENTE EN MADRID, S.L.

REDACCIÓN: ATOCHA, 16 · 2A PLANTA · 28012, MADRID

TELÉFONO: 91 369 77 88

E-MAIL: INFO@GENTEENMADRID.COM · COMERCIAL@GENTEENMADRID.COM

**Gente**  
madrid

GERENTE: FERNANDO IBÁÑEZ

REDACTORA JEFE: MAMEN CRESPO

JEFE DE FOTOGRAFÍA: CHEMA MARTÍNEZ

JEFE DE MAQUETACIÓN: CARLOS ZUGASTI

EDICIONES SUR: JAIME DOMÍNGUEZ

EDICIONES MADRID: PATRICIA COSTA

DEPORTES: FRANCISCO QUIRÓS

DIRECTORA DE GRANDES CUENTAS: AMPARO LLUCH

JEFE DE MARKETING: RAFAEL VARA

COORDINADORA DE PUBLICIDAD: ANA SÁNCHEZ

EL PERIÓDICO GENTE NO SE RESPONSABILIZA NI SE IDENTIFICA CON LAS OPINIONES QUE SUS LECTORES Y COLABORADORES EXPONGAN EN SUS CARTAS Y ARTÍCULOS.









## ECONOMÍA

## La Comunidad coloca 1.400 millones de deuda

## GENTE

La Comunidad de Madrid colocó el pasado martes 1.400 millones de euros de deuda pública, la mayor emisión realizada por una comunidad autónoma, en una operación en la que la mayoría de los inversores han sido extranjeros. El consejero regional de Economía y Hacienda, Enrique Ossorio, ha tildado de "éxito" este movimiento, ya que en una hora se captó un tercio de la emisión de 3.635 millones que le fue autorizada a la Comunidad por el Consejo de Ministros. El consejero destacó "el gran interés y la confianza" que existe en la economía de la región por parte de los inversores extranjeros.

Los 1.400 millones se han colocado en bonos a cinco años con un tipo de interés del 2,875%, "el más bajo conseguido por cualquier comunidad y la mitad del tipo de interés de hace un año", que se situó en el 5,75%, según explicó Ossorio.

## INVERSORES EXTRANJEROS

Tras destacar que los compradores de la deuda de la Comunidad son inversores "muy sólidos", el consejero precisó que un 46% de ellos han sido españoles; un 13%, del Reino Unido; un 8%, de Francia; un 7% de Bélgica y Holanda; otro 7% de Italia; un 6% de Suiza; un 5% de Alemania; y un 1% de inversores asiáticos, en concreto, de Corea y Líbano. Estos últimos destacan no tanto por el volumen de deuda adquirida sino porque, como puntualizó Ossorio, "es la primera vez en muchísimos años en que inversores asiáticos toman deuda de una comunidad autónoma". En cuanto a futuras operaciones, se emitirá el total de los 3.635 millones autorizados en función de los plazos.



Miles de personas se han manifestado en Madrid en contra de la externalización CHEMA MARTÍNEZ/GENTE

## Las empresas adjudicatarias respetan la decisión de Sanidad

Los grupos políticos y los sindicatos aplauden la marcha atrás de González

## ANA BALLESTEROS

comunidad@genteenmadrid.com

Las empresas adjudicatarias, como Ribera Salud, respetan la decisión del Ejecutivo madrileño de renunciar a la externalización de los seis hospitales públicos, aunque están "a la espera de concretar los trámites administrativos pertinentes para su ejecución". Sin embargo, por lo general, todo es satisfacción, orgullo y aplausos. Sin ir más lejos, Tomás Gómez, secretario general del PSM, se ha comprometido a "blindar el sistema sanitario público" si se produce un cambio de gobierno en la Comunidad.

A la celebración de la "victoria de la Marea Blanca" se une IU, que asegura que "la sociedad ha dejado sólo al PP en su empeño privatizador" y hace un llamamiento para "rematar en las urnas". Por su parte, UPyD pide al presidente de la Comunidad, Ignacio González, un plan que me-

### Apoyo dentro del Grupo Popular

El portavoz del PP en la Asamblea defiende la decisión por ser "realista y responsable", algo que apoyan tanto la alcaldesa de Madrid como la delegada del Gobierno y la presidenta del PP madrileño. El ministro de Hacienda no cree que esto pase factura a Ignacio González, y la secretaria general del PP defiende que en democracia las "presiones externas" no deben influir a la Justicia. Todos ellos creen que la dimisión de Lasquetty es "un hecho que le honra".

jore la eficiencia de la sanidad tras lo que considera "un nuevo fracaso del Gobierno regional".

Rubalcaba ve en esta sentencia "una vacuna para la fiebre privatizadora" en otras comunida-

des. Los sindicatos UGT y CC OO lo achacan a un "fracaso en la política sanitaria del PP". Tanto la Asociación de Facultativos Especialistas de Madrid (AFEM) como la Asociación de Médicos y Titulares Superiores (AMYTS) creen que la retirada del consejero de Sanidad, Javier Fernández-Lasquetty, era "necesaria", mientras que EQUO pide, además, la dimisión de González y una auditoría sanitaria para evaluar "el alcance del saqueo".

## MÁS MOVILIZACIONES

La Central Sindical Independiente y de Funcionarios (CSI-F), aunque satisfecha, ha anunciado que "seguirá convocando movilizaciones" hasta que haya una solución judicial definitiva. Por otro lado, la Asociación para la Defensa de la Sanidad (ADSPM) también se manifestará contra otras agresiones al sistema sanitario público. FRAVM felicita a la ciudadanía por "echar abajo" el proyecto.

## OPINIÓN

## El efecto Gamonal

ÁNGEL DEL RÍO  
CRONISTA DE LA VILLA



Demite Lasquetty y las batas blancas se quedan tranquilas. El presidente regional, Ignacio González, baja los brazos, cansado de aguantar en el rincón todos los golpes de la protesta callejera, y la marea blanca se solaza, se convierte en mar en calma, hasta que soplen otros vientos, procedentes de otras latitudes, porque estamos en año preelectoral, periodo de tiempo revuelto, y los sindicatos, la izquierda y los activistas sin fronteras, van a encontrar siempre un asunto para mantener la tinte de la protesta contra el gobierno regional, sobre todo después de haber dado esta prueba de debilidad, retirando un proceso de externalización en seis hospitales, cuando el sistema ya funciona en otros centros hospitalarios, sin problemas legales. La justicia ha vuelto a mostrarse terriblemente lenta, incapaz de pronunciarse con prontitud sobre los recursos presentados contra la externalización, y esto es lo que ha roto la resistencia del presidente regional. La sombra burgalesa del Garmonal es triste y alargada como los cipreses, y ha llegado a Madrid, con posibilidades de extenderse a otros territorios donde los gobernantes, lejos de mantener la legitimidad de sus iniciativas, se muestren impotentes para resistir mareas, presiones y tumultos.

Y a todo esto, los sindicatos, que convocaron cientos de manifestaciones y concentraciones contra la externalización, vuelven a convocarlas ahora para celebrar la victoria, que no han conseguido en los juzgados, sino en la calle. A veces me pregunto: entre manifestaciones y concentraciones, ¿cuándo trabajan algunos?.

## DISPUTA EL PUESTO A ARTURO FERNÁNDEZ, EL ACTUAL PRESIDENTE

## Hilario Alfaro, candidato a presidir CEIM

## GENTE

El presidente de la Confederación de Comercio de Madrid (COCEM), Hilario Alfaro, presentó el pasado miércoles su candidatura para presidir la patronal madrileña CEIM, y manifestó su compromiso de "no hacer ningún negocio con la Administración local, autonó-

mica o nacional". "No puedo entrar en ningún consejo de administración ni público ni privado, salvo los relacionados con la presidencia de CEIM y, si son remunerados, esa remuneración irá directamente a las cuentas de la patronal", declaró Alfaro y agregó que esto "blindará la independencia del

presidente y de la organización". Se ha comprometido también a renunciar a la presidencia de la Cámara de Comercio porque son "instituciones compatibles pero no puede haber duplicidades". Otro de sus compromisos es implantar un modelo económico "sostenible y transparente".



Fernández y Alfaro, candidatos a la presidencia de CEIM



# Gómez asegura que llega el fin de 20 años de la derecha en Madrid

El debate sobre unas primarias abiertas no se resolvió en el Comité Regional

GENTE  
@gentedigital

Unos llegaron al Comité Regional del PSM con la vista puesta en las Elecciones Europeas, y otros con la necesidad de aclarar el debate de unas primarias abiertas, pero todos volvieron con las manos vacías. Y es que el pasado domingo, una semana después del Comité Federal, el secretario general de los socialistas madrileños, Tomás Gómez, sólo aludió a las próximas citas electorales para resaltar que "Europa necesita que gane la izquierda" y que "el PSM está cerca de conseguir el objetivo de servir a la sociedad madrileña y a España desde el Gobierno de la Comunidad".

Así, Gómez señaló que "estamos ante el final de 20 años de mayorías absolutas de la derecha en la región". Para él, a pesar del potencial que tiene Madrid, "nuestro comercio, industria, el principal aeropuerto, y todos los grandes sectores de nuestra economía, están hundidos". Mientras esto pasa, aseguró, "por la mala gestión del PP", el mundo entero "hace eco del ridículo de las olimpiadas, la tomadura de pelo de Eurovegas, la tragedia del Madrid Arena o la huelga de limpieza".

## LIMPIAR LAS INSTITUCIONES

Ante esto, el líder del PSM manifestó su apuesta por "alternativas creíbles, una esperanza razonada y razonable de que otras políticas son posibles y de que estamos dispuestos a llevarlas a cabo". Además de constantes referencias a la ahora paralizada externalización sanitaria, Gómez expuso el compromiso socialista con la limpieza de las instituciones de la democracia en España, "sobre todo



Tomás Gómez durante el Comité Regional del PSM

## Rechazo a las reformas del PP

Gómez hizo alusión a las consecuencias de las tres reformas laborales del PP, asegurando que "una de cada cuatro personas activas están en paro, hasta alcanzar los seis millones de parados, de los cuales más de la mitad no tienen ninguna protección". También aseguró que exigirá la bajada del IVA cultural "sin distinción de sectores, al menos, a los índices en los que se encontraba antes de 2012", tras el anuncio del Ejecutivo regional de reducir del 21 al 10% el IVA de objetos de arte.

las que tienen que ver con la Justicia". Advirtió, además, que no pararán "hasta garantizar que la salud de la gente no es una mercancía y que la dignidad de las personas mayores de nuestra sociedad no va a estar a merced de los vaivenes especulativos del mercado", aludiendo a la sanidad

pública y al sistema de pensiones.

Tomás Gómez lamentó también que "su moralidad se reduzca a la moral sexual" en referencia a la reforma de la ley del aborto, e invitó a prestar atención "a los que defraudan a la hacienda pública" en lugar de "legislar contra las mujeres".

EDUCACIÓN EL CAMBIO COSTARÁ 200 MILLONES

## La Marea Verde se moviliza contra los nuevos libros de texto

LILIANA PELLICER

La comunidad educativa ha decidido plantar cara a la LOMCE, conocida como la Ley Wert, a pesar de su aprobación parlamentaria. Y va a comenzar negándose al cambio de libros de texto a los que se ven obligados por los nuevos contenidos curriculares.

Con la aplicación de la norma, un millón y medio de familias españolas tendrán que gastar 200 millones en la adquisición de los nuevos libros, según los cálculos de la Plataforma Estatal por la Escuela Pública. "Los cambios curriculares no afectan al contenido si no a la forma de impartirlos", explicó Jesús Salido, vicepresidente de la Confederación Española de Asociaciones de Padres y Madres de Alumnos (CEAPA).

La campaña de protesta comenzará con la presentación de resoluciones en los Consejos Escolares de cada centro educativo del país negándose a la compra de los textos. Además, recordarán



Intercambio de libros de texto

a los profesores su autonomía en la elección de los materiales con los que impartir sus materias.

Esta plataforma, formada por sindicatos, padres y estudiantes, considera que no es el mejor momento para la compra de nuevos volúmenes y recuerdan que se acabará con iniciativas como los bancos de intercambio.

UN TOTAL DE 421 MILLONES DE EUROS EN DICIEMBRE

## Los turistas extranjeros gastan en la Comunidad un 30,1% más

GENTE

La Comunidad de Madrid cerró el mes de diciembre con un gasto total de 421 millones de euros realizado por los turistas extranjeros, según los datos publicados por el Ministerio de Turismo. Esta cifra supone un importante crecimiento del 30,1% con respecto al mismo mes del año anterior, prácticamente el doble que la subida experimentada por la media nacional, que se situó en el 15,8%. Así, el gasto medio efectuado por

cada turista en diciembre del año pasado fue de 1.340 euros, con una variación interanual del 8,3% mientras que el conjunto del país cayó un 0,6%. En cuanto al gasto medio diario por turista en la región, de 128 euros, es el más alto de toda España. Los ciudadanos asiáticos y estadounidenses fueron los principales artífices de esta subida. Los viajeros de Reino Unido hicieron un gasto de 29,3 millones, los franceses, de 27,4 millones, e italianos, de 25.

Este es un mensaje especialmente dirigido a: EMPRESARIOS, ADMINISTRACIONES PÚBLICAS Y COMUNIDADES DE PROPIETARIOS

# AHORRE

en sus facturas de

## ELECTRICIDAD y GAS

Estudiamos gratuitamente su caso y le proponemos como

# AHORRAR HASTA 80%

Únase a nuestro grupo de compra de energía (Electricidad/Gas), accediendo a la compra en el mercado mayorista al mejor precio. Combinando además con otros sistemas adicionales de eficiencia energética y correctamente dimensionados, obtendrá el máximo ahorro posible con sus requerimientos de suministro energéticos actuales.



NO ESPERE MÁS, LLÁMENOS

Cada día que espera está pagando de más sin necesidad

☎ 602 648 018 ☎ 91 190 41 15/14

administracion@grupoelectrum.com



# “Lo peor vino después del cáncer”

Tras salir del hospital, las familias de niños que han sufrido esta enfermedad se encuentran con la realidad • Desatender a otro de los hijos o la depresión son algunas de las consecuencias

ANA BALLESTEROS  
@anaballesterosp

“Huguito tenía tres meses cuando le diagnosticaron leucemia. Fue un ‘shock’, dejamos de trabajar y nos centramos en él”. Éste fue el principio de todo para José Luis y Mercedes, padres de Hugo y de sus dos hermanos mayores, Sergio y Javier. Sin embargo, pese a pasar más de siete meses en el hospital, José Luis admite que, visto desde el tiempo, “lo peor vino al año siguiente”. “Estuve a punto de dejarlo todo, incluso de separarme. Te encuentras con un mundo en el que sientes que nadie te entiende”. Para él, su error fue esperar más de la gente de lo que realmente le dieron.

Javier, el hermano mayor que en esa época tenía 20 años, tuvo que hacerse cargo de la casa. “Al principio fue todo un poco raro, me quedé también con mi hermano Sergio, que tenía 13 años. Vivíamos los dos solos y mis padres sólo venían a dormir”, cuenta. Cuando Hugo se recuperó gracias a una donación de médula de Sergio, todos volvieron a casa. “Fue un estrés”, reconoce Javier, “después de vivir solo no estás acostumbrado a que te vuelvan a mandar y discutes más con tus padres, pero esto nos ha unido a todos y, por muy malo que sea, hace que te des cuenta de lo que vale la vida”.

Con familias como ésta trabaja desde hace 25 años la Asociación de padres de niños con Cáncer (Asion) que, después del Día Mundial contra el Cáncer que se celebra el 4 de febrero y como preámbulo a la conmemoración del Día Internacional del Niño con Cáncer el día 15 de este mes, publicará un estudio realizado

## Apoyo a los padres y a los niños

Los programas de apoyo de Asion cuentan con los padres y madres que han pasado por esta situación y con jóvenes que en su infancia superaron la enfermedad. Rocío es una de ellos. Cuando era una niña volvió a una leucemia y, a sus 21 años, asegura que “si en su día hubo gente que dedicó su tiempo a estar conmigo y a hacerme pasar un buen rato, no hay mejor manera de recompensar eso que haciendo lo mismo ahora que puedo”.

junto con la Universidad de Comillas en el que se dará cuenta de la importancia del comportamiento de los padres durante el proceso de la enfermedad. “Al principio no entienden nada, buscan culpables”, explica Manuela Domínguez, coordinadora general de Asion, “pero tienen que estar tranquilos para que al final las secuelas sean casi nulas”.

### UNO DE LOS HIJOS DESATENDIDO

Manuel y Carmen también vivieron ese paso “de la normalidad al desastre absoluto” cuando a su hija Yaiza le diagnosticaron LNH a los seis años. Para Manuel, lo más difícil fue salir del hospital después de seis meses. “Allí encuentras gente con tu mismo pro-

blema y estás protegido; cuando salí me encontré con la vida real, estuve un año con depresión”.

En su caso, admite que el gran damnificado de dicha situación fue su hijo pequeño, Marcos, ya que “hemos pasado de él amplia-

## “Los padres tienen que estar tranquilos para que las secuelas sean casi nulas”

mente”. “No teníamos cerca a nadie de la familia que pudiera cuidarle, pero él comprendió muy bien la situación”, recuerda Manuel. De hecho, “sólo quería ir al hospital a ver a su hermana”.



Una madre junto a su hijo en un taller de fotografía organizado por Asion

### OPINIÓN

## Razonable rectificación

NINO OLMEDA  
PERIODISTA



Si lo razonable es lo justo, la decisión de Ignacio González de paralizar definitivamente la privatización de la gestión hospitalaria, que supone modificar lo decidido en su momento por el ya exconsejero Javier Fernández-Lasquetty, se puede afirmar que ha sido una razonable rectificación de una medida que no gustaba a nadie, entre ellos, muchos médicos y pacientes que habían sido votantes del PP, que prefirió ocultar la realidad y achacar tanta movilización de sanitarios, pacientes e impacientes ciudadanos a la oposición política. Un auto del TSJM de ratificación de la paralización de la privatización fue la excusa perfecta para rectificar y despedir a Lasquetty, también de forma razonable, porque era justo que otra persona, Javier Rodríguez, se encargase de hacer lo contrario de lo anunciado inicialmente. Aunque podía haber seguido con más recursos sobre lo mismo, asumió responsabilidades y reconoció que no fue capaz de hacer lo que se propuso. Por eso dimitió, lo que es de agradecer, porque casi nadie deja el cargo político si no es porque sale esposado por la Guardia Civil de su despacho o con una sentencia judicial condenatoria. Ahora sólo queda retomar las negociaciones entre Sanidad y los representantes de los sanitarios para intentar mejorar la gestión sin recurrir a manos privadas interesadas en hacer negocio con nuestra salud. Sin duda ha sido una victoria de la ciudadanía aunque, como dicen que dijo Kennedy, “las victorias tienen muchos padres, mientras que la derrota es huérfana”.

## 500.000 euros en ayudas para el comercio y la artesanía local

**GENTE**  
El Gobierno de la Comunidad de Madrid aprobó el jueves la convocatoria de ayudas para la rehabilitación y mejora de mercados y galerías comerciales y para la realización de ferias municipales con las que se quiere reforzar el apoyo a los sectores del comercio

y la artesanía local. El portavoz del Gobierno, Salvador Victoria, anunció que se destinarán 500.000 euros a través de una convocatoria por concurrencia competitiva, que resultarán en ayudas de hasta el 30% del presupuesto de los proyectos de mejora y modernización de dichos espacios.

### IMPLANTACIÓN DE LA HISTORIA CLÍNICA ELECTRÓNICA

## Siete nuevos “hospitales digitales”

**GENTE**  
Los centros Ramón y Cajal, La Paz-Carlos III, Clínico San Carlos, Getafe, Santa Cristina, Niño Jesús y la Central de la Cruz Roja San José y Santa Adela pasarán a ser “hospitales digitales” gracias a los 10,6 millones de euros que el Gobierno regional destinará para la

implantación de la Historia Clínica Electrónica. Así, el Servicio Madrileño de Salud avanza en la modernización tecnológica que facilita compartir los datos clínicos del paciente entre los hospitales y centros de Atención Primaria y con otras comunidades autónomas. Este proyecto mejora la cali-

dad asistencial, la continuidad terapéutica, la seguridad de los pacientes, la calidad de la decisión clínica y la mejora en el uso de los recursos sanitarios. El contrato para esta actividad se ha adjudicado a la empresa Hewlett-Packard, que dispondrá de 48 meses para su ejecución.





Trabajadores de La hogareña

## REPORTAJE CENTRO DE EMPLEO LA HOGAREÑA

Alrededor de cien personas con discapacidad trabajan en esta sede de la Fundación Cedel, preparando productos de alta calidad

# Cocinar para integrar

MAMEN CRESPO  
@mamencrespo

Integrar plenamente al discapacitado en el mundo laboral es posible. Buena prueba de ello es el centro de empleo La hogareña que la Fundación Cedel tiene en el municipio madrileño de Las Rozas. Allí, alrededor de cien personas con algún tipo de discapacidad desempeñan su labor como cualquier otro trabajador de la región.

La hogareña se dedica a fabricar productos 'gourmet' o de alta gama y calidad superior precocinados que, posteriormente, se



**LA REINA CON LA FUNDACIÓN CEDEL** Su Majestad la Reina Doña Sofía visitó el pasado lunes las instalaciones de la Fundación Cedel en Las Rozas. Allí, conoció de primera mano la labor que realizan los trabajadores con discapacidad en el centro de empleo La hogareña.

venden a grandes cadenas de restauración españolas como Carrefour, Rodilla o el Grupo Vips, entre otros. Y es que las afamadas croquetas de Rodilla están hechas en esta fábrica, al igual que otros productos como las pechugas Villeroy o los pimientos del piquillo rellenos. No obstante, cualquier persona puede acercarse a la sede de este centro y adquirir estos productos de la cocina tradicional española.

### PERSONAS CAPACES

"Hacer capaces a las personas con discapacidad, que logren su independencia y que se sientan protagonistas de su realidad". Éste es el objetivo que se marcó hace unos años la Fundación Cedel, una meta que ya han alcanzado porque, como apunta el presidente de la entidad, Eduardo Rodríguez Piedrabuena, "lejos de ser una carga, las personas con discapacidad contribuyen a generar riqueza y al desarrollo de España". La muestra de esto es que todos

ellos cobran su nómina a final de mes y están cotizando a la Seguridad Social como cualquier otro madrileño.

Además, estas personas dan cuenta de lo que les ha cambiado la vida con su trabajo. Carlos Ocaña, del departamento de Logística, ha manifestado que su empleo en la Fundación le aporta "bienestar laboral y familiar. Nos tratan como personas normales y corrientes que realizamos un trabajo remunerado como todos los demás", ha señalado.

### DE ASOCIACIÓN A FUNDACIÓN

CEDEL, que en 2012 celebró sus 40 años de existencia, nació en 1972 como una asociación de padres que querían un futuro para sus hijos. En 2005 se convirtió en Fundación con el objetivo de garantizar el futuro de las personas con discapacidad que forman parte de la institución. De esta forma, se cubre el vacío que existe en la formación profesional para discapacitados adecuándola a las capacidades reales de cada uno.

Junto a este centro especial de Empleo La hogareña, existe otro,

## El objetivo de Cedel es hacer capaces a las personas con discapacidad

Cedel 2, dedicado a la reprografía, el Hogar Cedel, una residencia y un centro ocupacional, todos ellos ubicados en el municipio de Las Rozas.

Cedel es, en definitiva, una fundación creada por la integración social y el desarrollo humano que asegura el futuro de sus trabajadores con discapacidad.

# Bingo 4 Esquinas

Avenida de Fuenlabrada, 77 (Leganés)  
P Servicio de aparcacoches, garaje propio

Nueva Ruleta Magic Red

Apuesta hasta 60€ por pleno

Máquinas B3 de ZITRO y Metronia

Con premios de hasta 30.000€

Copas gratis 3€

Apuesta con codere

Todas las semanas sorteamos...

2

entradas para el Bernabéu o el Calderón

Si vienes a jugar, te invitamos a **COMER o CENAR**



## MUNICIPIOS EN BREVE

### FUENLABRADA

#### Coca-Cola despedirá a 580 personas

El cierre de la fábrica de Coca-Cola en Fuenlabrada supondrá la destrucción de, al menos, 580 empleos directos, según aseguró a GENTE el Comité de Empresa. Como protesta por esta decisión, los trabajadores iniciarán una marcha el domingo 2 de febrero desde el municipio a la Puerta de Sol.

### ALCORCÓN

#### El Ayuntamiento despide a 19 personas

Un total de diecinueve trabajadores del Consistorio han firmado su despido. Son los primeros de los previstos en los Presupuestos 2014. El Ayuntamiento alega que en este caso "salen" como consecuencia de la eliminación obligada de las comisiones de servicio.

### S.S. DE LOS REYES

#### Prisión para el hombre que asesinó a la joven

La Justicia ordenó la prisión provisional sin fianza de Emiliano H. O. como presunto responsable de la muerte, el pasado sábado, de una joven de 29 años en San Sebastián de los Reyes. También esta semana se ordenaba la prisión del presunto autor de la muerte de una chica por apuñalamiento en el barrio de Usera.

### LEGANÉS: CASO 'NÓMINAS'

#### Declaración de las dos interventoras

Asistieron como testigos por las presuntas irregularidades en los nombramientos de cuatro directores generales. Una defiende que "informó favorablemente" y que fue aprobado en pleno, mientras otra apuntó a posibles irregularidades. ULEG pedirá la declaración del alcalde.



Cristina Cifuentes y Ana Botella presidieron la Junta y el Consejo Local de Seguridad

## La delincuencia en la capital se redujo un 4,35% durante 2013

En Madrid se registraron casi 10.000 delitos y faltas menos que un año antes

A. BALLESTEROS  
comunidad@genteenmadrid.com

"No estamos satisfechos. Nuestro objetivo, aunque utópico, es el delito cero". Así valoraba la delegada del Gobierno en Madrid, Cristina Cifuentes, los datos de la delincuencia en 2013 en la capital que se presentaron en la Junta y el Consejo Local de Seguridad del pasado lunes, la cual que disminuyó un 4,35%. Así, se registraron casi 10.000 delitos y faltas menos que un año antes, situándose la cifra en 218.686. El descenso es especialmente significativo en los delitos, que son las infracciones penales más graves y se redujeron en 5.864. También descendió el número de homicidios, y en 2013 se cometieron 21 con respecto a los 27 de 2012.

Cifuentes señaló, acompañada de la alcaldesa Ana Botella, que

dichas cifras hacen que Madrid sea "una de las capitales más seguras de Europa y, probablemente, del mundo".

Estos resultados se debe, en parte, al nuevo modelo de seguridad integral que la Delegación del Gobierno viene impulsando desde 2012 y que tiene seis objeti-

#### Aumentó la seguridad en Lavapiés, la Cañada Real y el polígono Marconi

vos prioritarios: reforzar la cooperación con los ayuntamientos y la coordinación de las Fuerzas y Cuerpos de Seguridad; potenciar la Policía de proximidad; luchar contra la delincuencia organizada y las actividades delictivas que castigan especialmente a deter-

minadas zonas y colectivos urbanos; perseguir la delincuencia vinculada a las nuevas tecnologías; incrementar las actividades formativas de carácter preventivo, y, finalmente, impulsar la participación de los ciudadanos en materia de seguridad.

#### MÁS MANIFESTACIONES

Además, la colaboración entre la Policía Municipal de Madrid y las Fuerzas y Cuerpos de Seguridad del Estado se tradujo en 17.698 intervenciones el año pasado. En las zonas más sensibles de la capital, como son Lavapiés, la Cañada Real o el polígono Marconi, se mejoró la seguridad ciudadana.

En cuanto al derecho de reunión, en 2013 hubo una actividad mucho mayor que en 2012. Se celebraron 3.019 manifestaciones en la capital, un 70% de las concentraciones de toda la región.

### HUELGA DE TRABAJADORES

#### Sin control del SER entre el 11 y el 13 de febrero

PATRICIA COSTA

Ni empresas adjudicatarias ni Ayuntamiento de Madrid han dado respuesta a la huelga de tres días anunciada esta semana por los trabajadores del Servicio de Estacionamiento Regulado (SER) para los días 11, 12 y 13 de febrero. Protestarán así por los 14 despidos ejecutados y por la no subrogación de otras 14 personas desde que el 1 de noviembre entrase en vigor el nuevo contrato con Madrid Sur Movilidad y DEVAS, que se extenderá durante doce años. Los paros, convocados por CC.OO., UGT, USO y Sindicato Independiente de Transportes, afectará a unos 1.200 empleados adscritos al SER en la capital. "No ha habido ningún contacto ni con empresas ni con el Consistorio. Simplemente se ha presentado la patronal en la mediación del Instituto Laboral", explica Amaya Amilibia, coordinadora del SER de CC.OO.. Por otro lado, los sindicatos enviaron el martes al Ayuntamiento una carta dirigida a Diego Sanjuanbenito, Delegado de Medio Ambiente y Movilidad. "Pedimos que subroguen a todos los trabajadores y que los despedidos sean readmitidos. Esperemos que medien, porque no vamos a ceder, no estamos pidiendo una subida salarial", añade Amilibia. Algo que sí hicieron en 2008. "Permanecemos 34 días de huelga por el convenio colectivo. Pedíamos una subida salarial para llegar a ser mileuristas y se consiguió", concluye.

#### ASAMBLEA EL 10 DE FEBRERO

La huelga de 24 horas convocada para febrero deberá ser ratificada el próximo 10 de febrero en la Asamblea General de Trabajadores, aunque los sindicatos siguen "abiertos al diálogo".



Los servicios de emergencia en el lugar de los hechos

## Fallece una niña de once años al caerle encima un columpio

GENTE

Una niña de 11 años falleció el pasado miércoles tras caerle encima un columpio en la plaza Rafael Alberti, en Rivas Vaciamadrid, por causas que todavía se desconocen. Hasta el lugar acudieron varias dotaciones del SUMMA, que se encontraron a la pequeña con

un traumatismo craneoencefálico severo y en parada cardiorrespiratoria.

El padre de la menor explicó que la niña estaba apurando los diez minutos previos al comienzo de las clases vespertinas, cuando de repente se desplomó el aparato, golpeándole gravemente en

la cabeza. "Era una niña muy buena, ha sido una pena", apostilló.

El Ayuntamiento informó de que se realizó una inspección de dicho columpio el pasado 23 de enero sin que se detectase anomalía alguna y que dicha área infantil se remodeló en 2011. "Este juego cumple con la normativa de seguridad", afirmó. De momento, retirará otro columpio con las mismas características, como medida preventiva y hasta que se realicen las investigaciones.



# Colchonerías La boutique del sueño

Casa fundada en 1890

**REGALO  
EDREDÓN NÓRDICO  
INDIVIDUAL**  
en compras superiores  
a 200 euros

**Almohada  
Viscoelástica  
desde  
sólo 15 euros**



**!!! OFERTA SIN COMPETENCIA EN COLCHONES Y CANAPÉS. PRECIOS DE ENSUEÑO !!!**

## CAMA ELÉCTRICA + COLCHÓN

COLCHÓN VISCOELÁSTICA  
ADAPTABLE TERMOSENSIBLE. Cama  
CON 5 PLANOS DE ARTICULACIÓN.

**Desde 465 €**

- 80 cm ..... 465 €
- 90 cm ..... 475 €
- 105 cm ..... 505 €
- 135 cm ..... 680 €
- 150 cm ..... 730 €



Regulador lumbar  
Láminas basculantes  
Largo 1,80 / 1,90. Patas incluidas

## CONJUNTO COLCHÓN + SOMIER

COLCHÓN MUELLE FIRMEZA MEDIA

**Desde 109 €**

- 80 cm ..... 109 €
- 90 cm ..... 115 €
- 105 cm ..... 132 €
- 120 cm ..... 160 €
- 135 cm ..... 160 €
- 150 cm ..... 200 €

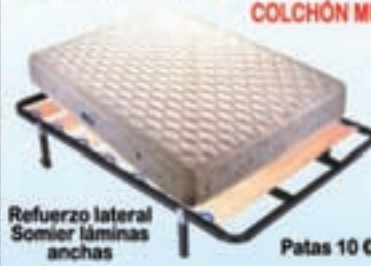

Refuerzo lateral  
Somier láminas  
anchas Patas 10 €

## CONJUNTO COLCHÓN + CANAPÉ

LÍNEA VISCO - OPCIÓN VÁLIDA  
TAMBIÉN PARA COLCHÓN  
MUELLE VISCOELÁSTICA

Colchón viscoelástico  
doble cara. Zonas diferenciadas.  
Anatómico, antiácaros, antialérgico.  
+ Canapé abatible madera vista.

**Desde 310 €**

- 80 cm ..... 310 €
- 90 cm ..... 310 €
- 105 cm ..... 350 €
- 120 cm ..... 375 €
- 135 cm ..... 375 €
- 150 cm ..... 470 €

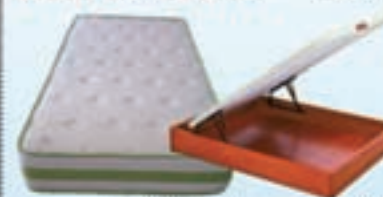

## OFERTÓN COLCHÓN MUELLES

MULTICOLCHADO GARANTIZADO - LARGO 1,80 / 1,90

**Desde 79 €**

- 80 cm ..... 79 €
- 90 cm ..... 86 €
- 105 cm ..... 100 €
- 135 cm ..... 122 €



## OFERTON COLCHON VISCOELASTICO

CELULA ABIERTA - ADAPTABLE - TERMOSENSIBLE

**Desde 105 €**

- 80 cm ..... 105 €
- 90 cm ..... 109 €
- 105 cm ..... 133 €
- 120 cm ..... 175 €
- 135 cm ..... 175 €
- 150 cm ..... 210 €



## OFERTA AL COSTO

COLCHÓN MUELLE - VISCOELÁSTICA

Doble capa viscoelástica,  
refuerzo lumbar, antialérgico  
gran confort

**Desde 160 €**

- 80 cm ..... 160 €
- 90 cm ..... 160 €
- 105 cm ..... 188 €
- 120 cm ..... 233 €
- 135 cm ..... 233 €
- 150 cm ..... 255 €



## OFERTÓN SOMIER

LAMA SUPER ANCHA - REFUERZO CENTRAL

**Desde 38 €**

- 80 cm ..... 38 €
- 90 cm ..... 40 €
- 105 cm ..... 45 €
- 120 cm ..... 52 €
- 135 cm ..... 55 €
- 150 cm ..... 57 €

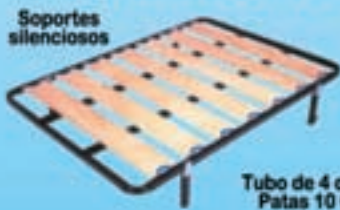

Tubo de 4 cm.  
Patas 10 €

## BASE TAPIZADA MARCO HIERRO

REFUERZO TRANSVERSAL

**Desde 56 €**

- 80 cm ..... 56 €
- 90 cm ..... 56 €
- 105 cm ..... 60 €
- 120 cm ..... 70 €
- 135 cm ..... 70 €
- 150 cm ..... 80 €



## CANAPE ABATIBLE MADERA VISTA

GRAN CAPACIDAD - CEREZO - WENGÜE BLANCO

**Desde 199 €**

- 80 cm ..... 199 €
- 90 cm ..... 199 €
- 105 cm ..... 210 €
- 120 cm ..... 215 €
- 135 cm ..... 215 €
- 150 cm ..... 240 €



**ENVIO GRATUITO  
MADRID Y PROVINCIA**

EXPOSICIÓN Y VENTA EN NUESTRA TIENDA.

**91 730 36 72 - 645 11 68 28**

C/ Santiago de Compostela, 26 (Lateral Av. Ilustración)

Horario: Lunes a Viernes de 9,30 a 14,00 y de 16,30 a 20,30 h. Sábados de 9,30 a 14,00 y de 17,00 a 20,30 h.

**METRO  
Herrera Oria  
EMT Líneas  
67 y 83**

\* Iva incluido. Ofertas válidas  
hasta el 31-1-2014.



# Los vecinos de El Bercial y Los Molinos aislados del resto por las vías del tren

Con los nuevos tornos de Las Margaritas, los peatones tienen que pagar para pasar al otro lado

## INFRAESTRUCTURAS

CRISTINA RODRIGO  
@crisrodrigo83

Dos barrios, dos realidades y un problema común. Los vecinos de El Bercial y de Los Molinos están viviendo, cuanto menos, una situación peculiar. Ambos están separados del resto de Getafe por las vías del tren. En el caso de Las Margaritas por la línea C3 de Cercanías, que une Aranjuez con Madrid, y en el de Los Molinos, por el recorrido de la C4, que conecta Parla con el norte de la región.

Los residentes de El Bercial, hasta ahora cruzaban desde el barrio hacia Las Margaritas o Getafe Norte por el paso subterráneo peatonal de la estación de Cercanías. Un paso que ahora se encuentra bloqueado, desde que hace una semana se instalaron tornos en la estación para controlar el paso de viajeros. Algo que no existía anteriormente. "Ahora los vecinos para ir al mercadillo de los sábados en las Margaritas o acceder andando a Getafe Norte, tienen que pagar un billete como si se tratase de un viajero más", asegura uno de los vecinos de El Bercial, quien además explicó a GENTE, que incluso se "ha arreglado el paseo situado antes del paso subterráneo y se ha mejorado la iluminación para que ahora no se puede pasar por ahí".



Estación de Cercanías de Las Margaritas PAULI/GENTE

## El Ayuntamiento trabaja en una solución

Fuentes municipales han asegurado a GENTE que el Ayuntamiento está trabajando tanto en el tema de El Bercial como en el de Los Molinos para solucionar ambas situaciones lo antes posible. Además, han querido aclarar que en el caso del nuevo desarrollo urbanístico están pendientes de obtener el permiso de la Dirección General de Infraestructuras de la Comunidad de Madrid para seguir adelante con el proyecto. "El pasado 8 de enero el alcalde, Juan Soler, se reunió con el viceconsejero de Transportes de la Comunidad de Madrid, Borja Carabante", aseguraron.

La situación es tal que este vecino relata cómo los sábados se producen enfrentamientos entre las personas que quieren pasar al otro lado de Getafe por la estación y los operarios de RENFE, que impiden su paso por no tener billete.

De hecho, el Ayuntamiento ha solicitado la reapertura del paso y el alcalde, Juan Soler, ha manifestado que están manteniendo conversaciones con el Administrador de Infraestructuras Ferro-

viarias (ADIF) para llegar a una solución.

La asociación de vecinos Nuevo Bercial (NUBER) ha confirmado que ellos han mandado también una carta al Ayuntamiento y otra al Ministerio de Fomento. "Si en 10 días no hemos recibido contestación vamos a comenzar movilizaciones", aseguró a GENTE el presidente de la asociación.

## LOS MOLINOS

Por su parte, en el nuevo desarrollo urbanístico siguen esperando que comiencen las obras del acceso a la estación de El Casar por el lado de Los Molinos, que aún no han empezado pese a anunciarse el pasado verano la aprobación de la contratación de la ejecución de las obras, según ha informado UPyD, quien ha anun-

**"Si en un plazo de 10 días no hemos recibido respuesta, nos movilizaremos"**

**UPyD preguntará en el pleno sobre el acceso de la estación de Los Molinos**

ciado que llevará esta cuestión al próximo pleno de febrero. Una pregunta que espera respuesta por parte de los vecinos, que se quejan de haber preguntado en varias ocasiones por las obras. Mientras los residentes en Los Molinos, tanto para acceder a la estación como para cruzar al resto del municipio, tienen que hacerlo por dos pasarelas, que conectan el barrio con el núcleo urbano.

**SOLER ASEGURA QUE CON ESTE CAMBIO EL AYUNTAMIENTO AHORRARÁ 40.000 EUROS**

## La OMIC se traslada a la calle Cuestas Bajas

## CONSUMO

GENTE El alcalde, Juan Soler, y el consejero de Economía y Hacienda de la Comunidad de Madrid, Enrique Ossorio, han inaugurado la nueva sede de la Oficina Municipal de Información al Consumidor (OMIC). Este servicio pasa de situarse en la calle Madrid, donde ocupaba un local alquilado, a establecerse en las Cuestas Bajas en un inmueble municipal. De esta manera, el regidor getafense ase-

guró que el Consistorio se ahorrará cerca de 40.000 euros anuales en concepto de alquiler.

Este cambio también supone "una modernización de las instalaciones, para que los funcionarios y trabajadores del Ayuntamiento que prestan servicio en la OMIC estén en unas mejores condiciones laborales. Además, esta nueva oficina está a pie de calle y en una zona más céntrica y accesible al ciudadano, por lo que sus derechos como consumidor están mucho mejor cubiertos", afirmó Soler.



El consejero de Economía, Enrique Ossorio, y el alcalde, Juan Soler

Por su parte, el consejero de Economía y Hacienda, Enrique Ossorio destacó que "la Comunidad de Madrid ha sido pionera en España en el desarrollo de políticas de consumo, y la puesta en marcha del Plan Integral para la Protección del Consumidor, que ha convertido a nuestra región en la más activa en la Red de Alertas a nivel nacional".

La OMIC es un servicio municipal gratuito destinado a informar y orientar a los consumidores de Getafe. Asimismo, tramita reclamaciones en materia de consumo intentando su resolución por vía amistosa. La oficina mantiene el horario de atención al público de lunes a viernes, de 9 a 13:30 horas, y el mismo número de teléfono: 91 202 79 63.



## Llega al municipio la cuarta edición de la Feria del Stock

### COMERCIO

#### GENTE

Hasta el 2 de febrero el municipio acoge la IV Feria del Stock que, como ocurriera en años anteriores, se instalará en la estación de Getafe Central. Un espacio donde se concentrarán un total de 25 stands de diferentes sectores como el textil, artículos deportivos, artesanía, informática o artículos de regalo. Todo ello acompañado de actividades de animación, zona infantil de juegos, espacio para cafetería y una zona automovilística. Como novedad, este año habrá dos mostradores del Banco de Alimentos del Ayuntamiento de Getafe, para recoger productos de aseo que irán destinados a organizaciones benéficas del municipio para su reparto a personas necesitadas.

#### ASOCIACIÓN DE JÓVENES

La Feria del Stock de Getafe es una iniciativa de la Asociación de Jóvenes Empresarios de Getafe (AJE) y cuenta con la colaboración de la Cámara Oficial de Comercio e Industria de Madrid y la Confederación Empresarial de Madrid.

Esta feria se suma a otras actuaciones para la promoción del comercio local organizadas por AJE Getafe, como rutas de la tapa, ferias del automóvil, 'Semana de la Belleza', 'De cañas por Getafe' o 'Compra tus sueños', entre otras iniciativas. El horario de la feria será de manera ininterrumpido de 11 a 22 horas.



Una de las arterias principales de La Alhóndiga RAFA HERRERO /GENTE

## Soler se vuelca con La Alhóndiga

El Ayuntamiento destinará una partida de 300.000 euros para revitalizar el pequeño comercio. En noviembre, el barrio ya recibió otros 200.000 euros

### ECONOMÍA

CRISTINA RODRIGO  
@crisrodrigo83

El Ayuntamiento ha anunciado que destinará 300.000 euros más para mejorar el pequeño comercio en La Alhóndiga, dentro de un programa europeo de regeneración integral de la zona. Ésta no es la primera vez que el Consistorio adjudica una partida de dinero al barrio. De hecho, el pasado mes de noviembre La Alhóndiga recibió 200.000 euros para que diferentes asociaciones llevaran a cabo un total de 13 proyectos de

desarrollo económico y fomento del empleo.

Un hecho por el que algunos grupos de la oposición han criticado al alcalde, Juan Soler. "En el último trimestre del pasado año, para la dinamización del comercio de La Alhóndiga se hizo un disparate que fue concentrar en un periodo corto de tiempo una gran cantidad de dinero, que se ha malgastado y ha sido un derroche", aseguró la portavoz de UPyD, Esperanza Fernández, quien además solicita al regidor que evalúe que efecto real tienen las subvenciones que están dando al comercio "porque se está viendo que siguen cerrando es-

tablecimientos de hostelería", agregó.

#### PLAZO ABIERTO

La empresa municipal Getafe Iniciativas (GISA) ha abierto un plazo de veinte días hábiles para que asociaciones y entidades puedan presentar sus iniciativas para el comercio, que serán subvencionadas con esos 300.000 euros nuevos que el Ayuntamiento destina al barrio.

Los aspectos que se van a tener en cuenta para adjudicar las ayudas son el fomento de la cooperación o colaboración empresarial, o la atracción de consumidores de fuera.

## Talleres para la convivencia entre padres e hijos

### EDUCACIÓN

#### GENTE

Un total de 250 familias participan en los talleres de 'Habilidades educativas', promovidos por el Ayuntamiento, a través de la Delegación de Educación, para proporcionar a las herramientas educativas útiles para la convivencia entre padres e hijos. Las familias interesadas en esta propuesta pueden dirigirse a su centro educativo o a la Delegación de Educación, en la calle Béjar, número 3. Teléfono de contacto: 91 202 79 71.

## IU denuncia la falta de personal en el complejo acuático

### GETAFE NORTE

#### GENTE

IU ha denunciado la falta de personal en el complejo acuático de Getafe Norte, recientemente inaugurado. "Lo que pone en riesgo la seguridad de los usuarios de esta instalación municipal", según manifestaron. Por este motivo, IU ha exigido al concejal de Deportes, Pablo Martínez, que haga cumplir los pliegos del concurso de adjudicación, y reclame a la empresa concesionaria, Forus, la presencia del personal necesario.

**Merca** su otra piel **piel** *La Fábrica de Peletería de Madrid* **REBAJÓN**

**LIQUIDACIÓN DE STOCK**

901 100 135 [www.mercapiel.com](http://www.mercapiel.com) facebook

Avda. de Fuenlabrada 92 - HUMANES



BALANCE RENUEVA SU 'SELLO DE EXCELENCIA 500+'

## El Hospital Universitario de Getafe duplicó su actividad en Cardiología en 2013

### SANIDAD

#### GENTE

El Hospital Universitario de Getafe ha doblado la actividad asistencial en la Unidad de Hemodinámica del Servicio de Cardiología, según informó el Gobierno regional. Concretamente, se han realizado casi 500 pruebas en 2013, cuando el año anterior se llevaron a cabo tan sólo 235 técnicas diagnósticas y terapéuticas.

Además, entre las mejoras ejecutadas durante el pasado año, se encuentra la incorporación del cateterismo que evita el desplazamiento de los getafenses a otros hospitales de la Comunidad de Madrid, como venían haciendo hasta ahora.

Otra de las novedades del centro médico ha sido mejorar la atención a los pacientes con la puesta en marcha de la unidad

hospitalaria de semana (abierta de lunes a viernes), que mejora la eficiencia en la hospitalización de procesos quirúrgicos.

### RECONOCIMIENTOS

Todas estas novedades han supuesto que el hospital haya renovado su 'Sello de Excelencia 500+', además de recibir el Certificado de la Unificación de todas sus unidades por parte de la Organización Internacional para la Estandarización.

Por último, el Servicio de Geriatría ha sido designado por la Comisión Europea en el año 2013 como 'Servicio de Referencia' para la atención de la población anciana en la Unión Europea (UE). Asimismo, este servicio ha recibido el premio 'Madri+d' al Mejor Proyecto Europeo de I+D en Cooperación, otorgado por la Consejería de Educación de la Comunidad de Madrid.

PUERTA A PUERTA SERVICIO DISPONIBLE A LOS VECINOS

## LYMA recoge un 24% más de enseres que el pasado año

### MEDIO AMBIENTE

#### GENTE

La Empresa Municipal de Limpieza y Medio Ambiente (LYMA) ha recogido en 2013 un 24% más de enseres usados con respecto al año anterior, a través del servicio gratuito de recogida puerta a puerta. Concretamente, se han alcanzado las 3.228 toneladas, mientras que en 2012 la cifra llegó hasta las 2.600 toneladas.

Este servicio está a disposición de todos los vecinos en el teléfono gratuito 900 26 46 56 o a través del correo electrónico [atencionciudadana@lymagetafe.es](mailto:atencionciudadana@lymagetafe.es).

La recogida se realiza de lunes a viernes, de 8 a 20 horas, tras concertar una cita. En caso de personas mayores de 65 años o con alguna discapacidad, la retirada de los enseres usados se lleva a cabo en el mismo domicilio, mientras que el resto de vecinos deben dejarlos en el portal.

## El juicio por el caso PSG ha quedado visto para sentencia

A finales de febrero o principios de marzo se sabrá el fallo del juez

### JUSTICIA

#### CRISTINA RODRIGO

@crisrodrigo83

Visto para sentencia. Después de ocho años de lucha, por fin habrá una resolución para la supuesta estafa inmobiliaria de PSG a 1.800 vecinos de Getafe, que en su día pagaron entre 25.000 y 30.000 euros por unas viviendas que nunca se llegaron a construir. A finales de febrero o principios de marzo se conocerá finalmente el fallo sobre los presuntos delitos de estafa, apropiación indebida y administración desleal, imputados al que fuera administrador único de la cooperativa, David Moreno Pingarrón, y por los que se enfrenta a una pena de 10 años de prisión, según informaron desde el Grupo Independiente de Cooperativas (CiG).

### RECURRIR

En el caso de que la sentencia fallase a favor de Pingarrón y la aseguradora HCC Europe, que ya ha perdido algunos juicios contra los cooperativistas, el CiG ha anunciado que recurrirá. También lo hará en el caso de que la sentencia sea condenatoria. "Nos reafirmamos en la necesidad de actuar judicialmente en los dos frentes, el de la demanda civil y el de la querrela criminal", aseguraron desde el grupo, quienes explicaron que "el proceso está en un momento muy importante".

Por su parte, la defensa de David Moreno "continúa diciendo que el gestor es una víctima y que



Pedro Castro acudió al juicio como testigo RAFA HERRERO/GENTE

### El juicio comenzó hace unos meses

El juicio del caso PSG comenzó el pasado 16 de septiembre en la Sección Primera de la Audiencia Provincial de Madrid. PSG gestionó las cooperativas 'Getafe capital del sur' y 'Getafe cuna de la aviación española', por unas viviendas en el desarrollo urbanístico de Los Molinos-Buenavista que no se construyeron, pero tampoco recuperaron el dinero invertido. Ahora algunos cooperativistas han empezado a recuperar el dinero.

los verdaderos culpables son los políticos, ya que su gestión fue correcta", afirmaron desde CiG. De hecho, en la vista oral declararon como testigo tanto Pedro Castro, alcalde de Getafe en el momento de la supuesta estafa, como Esperanza Aguirre, por aquel entonces Presidenta de la Comunidad de Madrid. Ambos aseguraron que desde sus respectivos cargos no pudieron hacer nada para solucionar la situación.

A David Moreno Pingarrón aún le quedarían dos querrelas más: una por alzamiento de bienes en el Juzgado número 5 de Getafe y otra por los mismos delitos en la cooperativa de Móstoles, en el Juzgado número 2.

## The Sonics, primer confirmado para el cartel de Cultura Inquieta

### OCIO

#### GENTE

La banda danesa de pop alternativo The Asteroids Galaxy Tour y el legendario grupo estadounidense The Sonics, son los primeros nombres confirmados para el

cartel del Festival Cultura Inquieta 2014, que tendrá lugar del 10 al 19 de julio.

Este año, el encuentro internacional, que cumple su quinta edición, va a ser "un poco más roquero", según aseguró el director del festival, Juan Yuste, quien explicó que, además, cada día "va a



The Asteroids Galaxy Tour

ser un festival en sí mismo, ya que, como novedad, cada noche acontecerán dos y tres conciertos".

Las entradas para los conciertos del Festival Cultura Inquieta 2014 saldrán próximamente a la venta a través de diferentes plataformas. Asimismo, se vuelve a ofrecer la posibilidad de bonos, y en esta edición, a la modalidad de carné para el festival completo, se suma también la opción de fin de semana. Con esta gran fiesta Cultura Inquieta cierra el curso.



# Concha Velasco actuará en el Lorca

El teatro homenajea a los clásicos con la obra 'Hécuba' y la película 'El apartamento'

## CULTURA

CRISTINA RODRIGO  
@crisrodrigo83

Después de recorrer varias ciudades, la popular actriz Concha Velasco llega al escenario del Teatro Federico García Lorca para interpretar una de sus grandes obras: 'Hécuba', una tragedia clásica, donde la petición de justicia, la igualdad legislativa para todos, la defensa del honor y la venganza serán los temas principales. Temas, que a su vez, siguen vigentes en una sociedad como la actual. Bajo la dirección de José Carlos Plaza, 'Hécuba' se representará el sábado 1 de febrero a las 20 horas. El precio de las entradas es de 18 euros.

Pero hay más, porque el teatro acoge este fin de semana una programación cultural basada en los

clásicos, que permitirá al público disfrutar de ellos en sus diferentes vertientes: música, teatro o cine. Así por ejemplo, la Orquesta Ciudad de Getafe ofrecerá un concierto incluyendo una de las obras más representativas de la historia: la quinta sinfonía de Beethoven. A ésta le acompañarán la ópera 'Carmen', de Bizet, y preludios de Zarzuela. Bajo la batuta de Carlos Díez Martín, la actuación tendrá lugar el 31 de enero a las 20 horas. El precio de la entrada es de seis euros.

## CINE ANTIGUO

Bajo el título 'Clásicos en la pantalla', el García Lorca acogerá también 'El apartamento' o 'El crepúsculo de los dioses', ambas películas del director Billy Wilder. Las cintas se repondrán este domingo 2 de febrero. La primera de ellas será 'El apartamento', a las 17 horas, mientras que la segunda



Concha Velasco en la obra 'Hécuba'

comenzará a las 20 horas. El precio por entrada a cada una de las películas es de 1 euro.

Este mismo día, en el mismo lugar, en una única función a las 12 horas, se ha programado la representación infantil 'Peces', donde un hombre y una mujer juegan como niños en el escenario convertido en mar. Para niños de 1 a 5

años, el precio de la entrada es de 5 euros.

Los horarios de taquilla del teatro son de viernes y sábados, de 11 a 14 horas y de 17 a 20 horas. Otros puntos habilitados de ventas de entradas son los cajeros de Caja Madrid, la web Entradas.com o en el número de teléfono 902 488 488.

## AGENDA CULTURAL

### Taller

'Dibujo y pintura'

2 de febrero// 10:30 a 13 horas

La sala de pinturas de la Fábrica de Harinas, situada en la calle Ramón y Cajal, 22, acoge un curso sobre diferentes estilos pictóricos. El objetivo es la divulgación de las artes plásticas.

### Feria

'Informática y Nuevas Tecnologías'

6 y 7 de febrero

Llega al campus de la Universidad Carlos III de Leganés la segunda edición de este evento, que agrupa a diferentes investigadores, empresas y especialistas, y que busca la divulgación del conocimiento. En la avenida de la Universidad, 30.

### Exposición

'Domenico'

Hasta el 2 de marzo

La Catedral de Santa María Magdalena acoge más de 20 obras de José Luis López Romeral y artistas de La Carpa, que muestran su visión sobre El Greco.

**Abogados: Arriaga Asociados, el especialista en ganar pleitos de las preferentes**  
**"Los afectados por las preferentes de Bankia reciben cada vez más sentencias a favor. Nuestro despacho, gana alrededor del 90% de los procesos".**

El despacho Arriaga Asociados, dirigido por Jesús María Ruiz de Arriaga, especializado en derecho bancario y financiero, representa a más de 5.000 afectados de preferentes de distintas entidades. Muchos ahorradores habían dado su dinero por perdido, más ahora después de recibir algunos de ellos la negativa a su solicitud de arbitraje.

¿Qué entidades son las que tienen más reclamaciones por las preferentes?

Obviamente Bankia es la entidad que tiene más reclamaciones por las preferentes, al ser una de las que más comercializo este producto, pero hay otras entidades como Ceiss (Caja España, Caja Duero) NovaCaixa Galicia, Catalunya Caixa, etc. Últimamente se ha comentado que Bankia ha comunicado la negativa a la solicitud de arbitraje a miles de afectados.

¿Cuántos afectados han sido rechazados?

Según los números que publica Ban-

ki son más de 36.000 afectados los que están siendo rechazados. Se estima que supone cerca de 1.200 Millones de Euros.

¿Qué solución tienen estas personas?

La solución para recuperar sus ahorros, en nuestra opinión, basada en nuestra experiencia, es acudir a la vía civil mediante demandas individuales.

**"A 36.000 afectados se les ha rechazado la solicitud de Arbitraje"**

¿Qué índice de éxito tienen estas demandas?

Actualmente casi todos los procesos se ganan. Nosotros concretamente tenemos alrededor del 90% de éxito. Lo importante es que los afectados sepan que la demanda judicial es la opción para recuperar sus ahorros.

¿Se puede recuperar el 100% de los ahorros?



Jesús María Ruiz de Arriaga, socio director

Nosotros intentamos que así sea. Solicitamos el 100% invertido más los intereses legales desde que se compró el producto, menos los intereses cobrados ya, para que no haya enriquecimiento injusto.

¿Su despacho está especializado en Bankia? ¿Pero reclaman a otras entidades?

Por supuesto, reclamamos también preferentes como las de Catalunya Caixa, Santander, Eroski y por supuesto Ceiss (Caja España y caja Duero).

¿Es similar la reclamación de las preferentes de Bankia y las acciones

de esta entidad?

No, son dos casos distintos, que coin-

**Bankia está perdiendo también las apelaciones sobre las sentencias favorables a los afectados**

cide que es la misma entidad. En el caso de las acciones de Bankia es paradigmático en cuanto a la compra de acciones con vicio de consentimiento.

to. Cuando Bankia salió a bolsa presentaba unos balances muy sólidos, con beneficios y animando a invertir en la entidad. Una información que no podían contrastar los inversores y que debían creer. Pero Bankia estaba mintiendo, al poco de la emisión de las acciones, éstas se derrumbaron en la bolsa debido a que se supo que la información que presentaron no era fidedigna. Al contrario, estaba en quiebra y la Unión Europea la rescató. Por todo esto los inversores en acciones de Bankia fueron engañados para que pusieran el dinero en una inversión perdedora y que de saberlo no lo hubieran hecho.

¿Cuántos casos representan Uds. de afectados de preferentes y acciones?

A día de hoy representamos a cerca de 5.000 afectados en todo España. Al ser un despacho que cuenta con especialistas en derecho bancario y con economistas, nos permite obtener un alto índice de éxito, alrededor del 90%.

Trabajamos en toda España y si usted también es uno de los afectados, llámenos, sin ningún tipo de compromiso, sin ningún coste por la información y solicite cita previa al teléfono gratuito 900 101 775 o envíenos un correo electrónico a contacto@arriagaasociados.com, y concierte una cita gratuita en nuestras oficinas de Madrid, Barcelona, Valencia, Alicante, Zaragoza, Mataró, Valladolid, Zamora y León. Las visitas son gratuitas y el asesoramiento también es gratuito.



Madrid - Barcelona - Valencia  
Alicante - Zaragoza - Valladolid  
León - Zamora

900 101 775  
contacto@arriagaasociados.com  
www.arriagaasociados.com

Paseo de las Delicias, 30 - 2ª Planta  
28045 Madrid





**FÚTBOL PRIMERA DIVISIÓN**

El Coliseum Alfonso Pérez acogerá la próxima jornada de Liga, que enfrentará a los azulones contra los vallisoletanos • Ambos medirán sus fuerzas el próximo 2 de febrero a las 20 horas

# El Getafe necesita romper su mala racha ganando al Real Valladolid

CRISTINA RODRIGO  
@crisrodrigo83

Sin apenas margen para el error, el Getafe se prepara ya para disputar su siguiente partido de Liga contra el Real Valladolid, el próximo 1 de febrero a las 20 horas. Los azulones recibirán en casa a los vallisoletanos en un encuentro en el que el Geta está prácticamente obligado a ganar, después de seis jornadas sin hacerlo. Concretamente, desde el 29 de noviembre.

La última vez que a los de Luis García se les escapó de nuevo un partido fue contra el Almería el pasado fin de semana, donde el gol que anuló el árbitro Michel hubiera servido al menos para firmar el empate. Esto deja al conjunto getafense en una situación comprometida, ya que en la segunda vuelta de la Liga no pueden permitirse no sumar puntos. Una cuestión que cada vez se hace más difícil y a su vez más importante. Incluso, Diego Castro ha manifestado que la "racha de no victorias no puede seguir manteniéndose".

De aquí que los azulones vayan a por todas en la próxima jornada de Liga contra el Valladolid, un equipo con el que el Geta ha medido en varias ocasiones sus fuerzas, con resultados muy paerjos. En los últimos encuentros disputados entre ambos equipos los resultados han estado muy iguales, con dos victorias para los getafenses, dos para los vallisoletanos y un empate entre ambos

conjuntos. Habrá que esperar al partido para ver cuál de los dos equipos rompe este equilibrio.

**FICHAJES**

Mientras el Getafe se prepara para el siguiente encuentro e intenta recuperarse de esta caída, que parece cuesta abajo y sin frenos, su presidente Ángel Torres ha estado muy ocupado preparando las incorporaciones futuras. Así lo ha confirmado el croata-brasileño Jorge Sammir, quien anunció, hace unos días a través de las redes sociales, que este verano llegará al Getafe tras acabar su contrato con el Dinamo de Zagreb,

## El croata-brasileño Jorge Sammir ficha por el Getafe, según ha anunciado él mismo

donde juega actualmente. "He fichado por el Getafe y voy a seguir mi carrera en España", aseguró el deportista.

Sammir, de 26 años, ha sido internacional croata en cuatro ocasiones y ésta es su quinta temporada en el Dinamo, tras haber comenzado su carrera en Brasil.

Otros dos de los nombres que suenan con más fuerza para completar el conjunto getafense son los jugadores Juan Cala, defensa del Sevilla; y el centrocampista y lateral Lora, del Sporting de Gijón. Aunque no hay aún ninguna confirmación oficial de ambos jugadores.



Partido entre el Getafe y el Valladolid

## Venta de localidades en las oficinas

Las entradas para el próximo partido del Getafe pueden adquirirse en las oficinas del Getafe C.F., de lunes a viernes de 10 a 13 horas, y de 17 a 20 horas. El mismo día del encuentro se pueden comprar a partir de las 11 horas, y hasta la finalización de la primera parte. La venta también se realiza a través de la web Entradas.com. Los precios para disfrutar el encuentro oscilan entre los 30 euros del fondo y los 70 euros para aquellos que quieran verlo en tribuna cubierta.

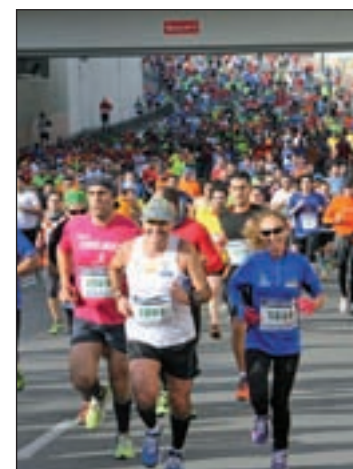

Corredores de la prueba

**ATLETISMO**

## Más de 4.500 personas corrieron la Media Maratón

**GENTE**

Saïd Aitaddi, James Kibitok Moiben y Kidane Tadase Habtesilase son los tres primeros ganadores de la clasificación masculina de la XV edición de la Maratón de Getafe. Por parte de las chicas, Salima Charki, Marta Esteban y Kaoutar Boulaid fueron las que se alzaron con la victoria.

Pero, además, la prueba contó con la participación de más de 4.500 corredores, que hicieron que se agotaran todos los dorsales para la competición. La novedad de este año fue que el nuevo circuito urbano era de una sola vuelta (en las anteriores ediciones eran dos vueltas), con un recorrido de 21,097 km.

**PRIMERA EDICIÓN**

La Media Maratón 'Ciudad de Getafe' se ha consolidado como una de las mejores pruebas a nivel nacional en su especialidad desde que en el año 2000 se celebró la primera edición con la participación de 480 corredores. Desde entonces, el nivel de la prueba no ha hecho más que aumentar en calidad y número de participantes, según el Consistorio.

**INAUGURACIÓN OFRECE MÁS DE 200 CLASES, PISCINA Y UNA ZONA DE 'SPA' CON SAUNA**

## Getafe Norte abre su complejo deportivo

**GENTE**

La ampliación del complejo deportivo de Getafe Norte es ya una realidad. El alcalde, Juan Soler, ha inaugurado los 2.850 metros cuadrados de este centro dedicado al 'wellness' y al 'fitness', que además cuenta con salas deportivas y piscinas.

La inversión de 4,1 millones de euros ha sido asumida íntegramente por la empresa adjudicataria, y "con coste cero para el Ayuntamiento y por tanto para los vecinos", según las propias palabras del regidor, a quien se le ha hecho entrega del carné que le acredita como socio número uno

de la nueva infraestructura municipal. El centro ofrecerá más de 200 clases a la semana de actividades como natación, pilates, gimnasia de mantenimiento, 'spinning' o 'cardio-step' y dispondrá de un 'spa' con salas de hidromasaje, saunas y baños de burbuja.



El nuevo centro acuático y deportivo PAULI / GENTE



**SENDERISMO** CUARTA EDICIÓN

La prueba se celebrará el 22 de febrero • Se trata de una competición única en el calendario internacional • La inscripción se prolonga hasta el día 16

## El 'raid' Villa de Madrid cambia de fechas por la baja demanda

P. MARTÍN

deportes@genteenmadrid.com

A medio camino entre el senderismo y el cross, el 'raid' Villa de Madrid se había convertido, durante sus tres años de vida, en un motivo de orgullo para la capital de España. En el calendario internacional no se puede encontrar ninguna prueba similar. De este modo, Madrid se convertía en una ciudad pionera gracias a una prueba que pretende combinar el turismo sostenible con la práctica deportiva asequible.

Sin embargo, todo parece haberse torcido de cara a esta cuarta edición. La organización había fijado como fecha inicial para la celebración del evento este sábado día 1, aunque la demanda de participantes ha estado por debajo de lo esperado. Este contratiempo ha provocado un repetido cambio de fechas. Finalmente, esta IV edición del 'raid' Villa de Madrid se disputará el sábado 22 de febrero, un movimiento que también conlleva una ampliación lógica del periodo de inscripción, cuyo último día se fija ahora para el 16 de este mes.

**RECORRIDO**

El club 'K y K' es el encargado, junto a la Dirección General de Deportes y la Junta Municipal de



Esta prueba combina deporte y turismo

Moncloa-Aravaca del Ayuntamiento de Madrid, de poner en marcha esta prueba. Desde esta entidad madrileña se asegura que "es una prueba singular, por su formato y por su recorrido, lo que la hacen única en el mundo dentro de una gran capital, por eso mismo tiene, por un lado, límite de inscripciones pero, por otro, debe concentrar a un considera-

ble número de participantes que validen esta prueba. Los paisajes del Parque del Oeste y del área de la Casa de Campo dan un toque de belleza a un 'raid' que consta de dos modalidades. Para los corredores, el recorrido consta de 26,3 kilómetros, mientras que para los senderistas existen dos recorridos a elegir: de 26,3 y de 20 kilómetros.

**BALONCESTO**

## Ocasión de oro para el Rivas Ecópolis

Cuatro victorias consecutivas han permitido al Rivas Ecópolis aguantar el intenso ritmo que está imprimiendo el Perfumerías Avenida. Sólo una victoria separa a ambos conjuntos, una brecha que puede variar este sábado (17 horas) en función de lo que pase en el pabellón Würzburg de Salamanca. Allí se medirán el primero y el segundo clasificado en un partido decisivo. En caso de ganar por una diferencia superior a los ocho puntos, las ripenses dependen de sí mismas para acabar la fase regular en lo más alto de la tabla.

**FÚTBOL SALA** LA SUB-17, SUBCAMPEONA DE ESPAÑA

## La cantera madrileña volvió a dejar su sello en tierras gallegas

P. M.

La buena salud de la que goza el fútbol sala madrileño volvió a quedar patente el pasado fin de semana en la localidad gallega de Burela. Allí se disputó el campeonato de España de selecciones territoriales sub-17, un campeonato en el que el combinado madrileño logró llegar hasta la final, aunque se tuvo que conformar con el subcampeonato tras perder el partido decisivo ante Murcia. Eso sí, las madrileñas vendieron cara su derrota y estuvieron muy cerca de hacerse con el título. De hecho, a falta de un minuto para el final del tiempo reglamentario, el marcador reflejaba un 1-0 favorable a sus intereses. Sin embargo, la murciana Pepa mandaba el partido a la prórroga tras anotar el empate a uno. Ya en el tiempo extra, Murcia acabó decantando la balanza a su favor gracias a otro gol de Pepa, sin duda, la gran protagonista de este partido que con-



La capitana recoge el trofeo

gregó a numerosos aficionados en Burela.

**GRAN TRAYECTORIA**

Hasta llegar a la final, las madrileñas tuvieron que disputar tres partidos. Dos triunfos, ante La Rioja y Cantabria y un empate completaron su bagaje.



### TuElevador Eléctrico S.L.

**Sillas y Plataformas  
Salvaescaleras Alemanas**

**Le facilitamos la vida con  
gran profesionalidad**





**Calidad en  
Accesibilidad**



91-7161419 / 630 50 99 46

www.tuelevador.com

**ZENTRAL** 皇后 **CHINESSE S.L.**

马德里北郊唯一的百货批发

Especialistas en

## DISFRACES

¡Elige entre más de 20.000!

y llévate también artículos de fiesta, cumpleaños y de broma



SOMOS IMPORTADORES

Todo lo que necesitas para tu tienda, negocio, oficina u hogar.

¡El mejor precio!

LOS MEJORES PRECIOS  
¡SIN COMPRA MÍNIMA!

PRECIOS MUY ESPECIALES  
POR VOLUMEN DE COMPRA

www.disfraceszentral.com

SERVICIO  
A DOMICILIO  
GRATUITO

Consulta Condiciones

Estamos cerca de ti, ven a visitarnos

S.S. DE LOS REYES (Salida 19 A-I)

Avda. Camino de lo Cortao, 8 | Avda. de Cataluña, s/n  
(detrás de Mercedes-Benz) | (junto a instituto Joan Miró)

☎ 91 651 67 46



## Isabel Allende

La reconocida escritora promociona en España su nuevo libro, **'El juego de Ripper'**, una novela policíaca con grandes dosis de suspense y con personajes inolvidables

# “Los cambios que se producen en la vida son el espejo de la persona”

MAMEN CRESPO COLLADA  
@mamencrespo

Nadie podría poner en duda que estamos ante una de las grandes escritoras del mundo porque basta con ver su éxito y leer sus novelas para saberlo. Lo que probablemente no se conoce tanto es su trato en las distancias cortas y es ahí donde sí sorprende. Es cercana, amable y muestra interés por las personas que le rodean. Acaba de publicar 'El juego de Ripper', una novela policíaca con la que ha roto su temática anterior. Eso sí, tiene claro que volverá a su esencia en próximas novelas. Isabel Allende ha visitado Madrid para promocionar su nuevo libro.

**¿Qué nos vamos a encontrar en 'El juego de Ripper'?**

Un 'thriller', una novela negra. Me entretuve muchísimo escribiéndola y espero que guste al lector. La novela negra tiene una fórmula muy estricta a la que te tienes que ceñir. Es un poco como la rosa, que el final siempre es feliz. Se aman, se acuestan... En la novela negra siempre vence la justicia y eso ya es una limitación, porque uno quisiera que por una vez gane el villano, pero me ceñí a su estructura, tomándola un poco en broma. Hay mucha ironía.

**¿Cómo definiría a los personajes? Es una de las cosas que más va a llamar la atención a los lectores.**

Los personajes son iguales a los de otras novelas. A mí lo que más me interesa son los personajes y las relaciones humanas, y eso lo he hecho aquí también. Los crímenes son casi una disculpa para contar algo sobre ciertos personajes.

**Es una historia que podría ocurrir perfectamente en la vida real.**

Claro. Algunos de los personajes son modelados a partir de una persona. Yo no tengo ninguna re-

lación con el mundo militar y para poder crear al soldado, busqué uno que estuviera dispuesto a hablar conmigo. Me fui a Washington, pasé tres días con él y me mostró fotografías, películas, me contó su vida... Y nada más ver cómo se mueve, su corte de pelo, la forma en que habla, su gesto, me permite crear un personaje que es creíble. La sanadora, Indiana, también está modelada a partir de una persona que conocemos, es sanadora como ella y vive en Argentina. Cuando no sé algo, lo busco, investigo. Yo no sé nada de un asesino en serie, pero tengo un psicólogo amigo que trabajó con dos asesinos en serie y que trabajó en cárceles, y entre los dos creamos el villano.

**¿Cómo surge la idea de empezar esta novela a partir de un juego de rol?**

La idea surgió después de empezar la novela. Al principio iba a tropezones, no tenía el hilo conductor. Quería algo diferente y llevaba dos semanas escribiendo cuando vi a mi nieta jugar a este juego de rol en la cocina. Ella me dio la idea.

**Suspense, novela policíaca, intriga. No sé si lo que ha querido es sorprender al lector con este cambio de género.**

Me sorprendí yo misma. La sorpresa ha sido para mí. Yo lo pasé muy bien. Pero todos los libros son distintos, he intentado casi todo: novela política, histórica, una trilogía para jóvenes... Esto era un desafío más.

**A juicio de la autora, ¿estamos ante la mejor novela de Isabel Allende?**

No. Quién soy yo para juzgar. Eso lo juzgarán los lectores, los críticos, no me corresponde a mí. Yo



CHEMA MARTÍNEZ/GENTE

escribo lo mejor que puedo en ese momento y ya.

**¿Ha sido la más difícil o la más fácil de escribir?**

Lo más fácil de todo fue 'El Zorro', porque existía el personaje, muy característico, que no puedes traicionar. Y es la primera vez que he tenido un plan, porque 'El Zorro' tiene 'copyright' y tuve que presentarles un plan de lo que sería la novela. Pero no puedo escribir así en general. Me siento delante de la computadora y em-

piezo a escribir, voy cometiendo muchos errores, pierdo tiempo. 'El Zorro' salió muy fácil por eso. Y ésta ha sido fácil también porque es contemporánea, sucedió en 2012, el año en el que la estaba escribiendo; en San Francisco, donde estuve viviendo 26 años; así que lo que tuve que investigar fueron los crímenes, nada más.

**Publicó 'La casa de los espíritus' en el año 1982, hace 32 años, ¿qué queda de aquella Isabel Allende?**

Yo creo que una por dentro sigue siendo la misma. El proceso de embellecer me interesa mucho en este momento, porque ya cumplí 70 años, y uno lleva dentro, a medida que pasa la vida, todas las etapas. Uno siempre se siente más joven de lo que es, y todos los cambios que pasan en la vida son como el espejo de la persona.

**¿Qué siente cuando mira atrás y ve todo este éxito conseguido?**

Me parece de una suerte loca que me haya ido bien. Hay mucha gente que escribe mejor que yo que no ha podido publicar un libro. Depende de que a los lectores les guste un autor, no hay una fórmula.

**¿Cómo ve el mundo en la actualidad?**

Hay crisis en el mundo entero, pero las cosas están mucho mejor que cuando yo nací, en la mitad de la Segunda Guerra Mundial. En los años de mi vida he visto como el mundo ha evolucionado para mejor. Y todas las crisis que estamos viviendo es porque hay mucha información, mucha comunicación, un mundo globalizado, muchas expectativas, todo el mundo quiere tener cosas que antes ni siquiera se planteaban. Todo esto lo podemos resolver, yo soy muy optimista respecto al futuro.

**Ahora toca promocionar 'El juego de Ripper', pero ¿ha empezado con alguna otra novela?**

“ La situación actual la podemos resolver, yo soy optimista con el futuro”

“En la novela negra siempre vence la justicia y eso es una limitación”

Empecé el 8 de enero con algo que no sé para dónde va. No tengo plan. Y no puedo volver a escribir hasta el veinte de febrero, cuando termine la gira por Estados Unidos.

**¿Sabemos el género?**

No será policíaca.

**Pero igual a la gente le había encantado este cambio.**

Es posible que algún día, en el futuro, vuelva a este tipo de novela, pero no ahora. Me gusta cambiar cosas, no repetir.



# El Teatro Real rompe con lo clásico y estrena la ópera de 'Brokeback Mountain'

El mes de **febrero** trae el regreso a escena del dúo cómico de los ochenta, **Faemino y Cansado**

**SANDRA BRAVO**  
@sandrabravo\_

Febrero comienza fuerte en cuando a ocio se refiere. Uno de los estrenos más importantes en la capital es el de 'Brokeback Mountain', de Charles Wuorinen, que permanecerá hasta el próximo día 11 en el Teatro Real. Una obra comprometida y transgresora que en sus primeras representaciones ha conseguido arrancar al público largas ovaciones de aplausos. La pieza, basada en el cuento homónimo de Annie Proulx, cuenta el amor escondido entre Ennis del Mar y Jack Twist, dos hombres rudos, incapaces de asumir estos sentimientos. "Una fuerza mortal que te mantiene en peligro todo

## 'Paisajes de marte' en el Planetario

En la necesidad de buscar nuestros orígenes, el Planetario de Madrid busca respuestas en el planeta más cercano y similar al nuestro. 'Paisajes de Marte' es una exposición con información y las imágenes obtenidas por diferentes misiones espaciales, la superficie en su perspectiva real, desde el suelo, y de un modo global y de detalle de sus aspectos más notables, desde el espacio. La muestra cuenta con dos plantas en las que se pueden observar las maravillas del mundo marciano.

el tiempo", ha señalado la autora, al mismo tiempo que ha mantenido que no tiene nada que ver con la película de Ang Lee (2005).

La ópera está dividida en dos actos y cuenta con la dirección musical de Titus Engel, la dirección escénica de Iva Van Hove, el escenógrafo Jan Versweyveld y el proyccionista Tal Yarden, encargado de crear las imágenes de las frías montañas de Wyoming. El tenor estadounidense Tom Randle será el encargado de dar vida a Jack mientras que el barítono canadiense Daniel Okulitch será el testarudo del Mar.

## RISAS EN EL COFIDIS

Por su parte, el Teatro Cofidis vuelve a reunir al dúo humorísti-

co de los ochenta, Faemino y Cansado, con el espectáculo '¡Como en casa ni hablar!'. Una obra con la que la pareja pretende que los espectadores "sean mejores personas y encuentren el sentido a la vida".

Para los más pequeños, los Teatros del Canal acogen el cuento musical 'Pedro y el lobo tocan en la orquesta', dentro de los conciertos en familia del Ciclo Ibercaja de Música de la Joven Orquesta y Coro de la Comunidad. El arreglo musical corre a cargo de Borja Mariño, que mantiene la escritura original para los personajes principales, donde cada instrumento será uno de ellos. La cita será este domingo a las 12 horas en la Sala Verde.



Una de las sesiones

## FEBRERO Y MARZO

### El Thyssen acerca el arte a los más jóvenes

#### GENTE

El Museo Thyssen-Bornemisza ha abierto el plazo de inscripción para su actividad 'Y tú qué miras', un espacio creativo organizado por el Área de Educación de la institución en el que los jóvenes de 13 y 15 años podrán experimentar con el arte.

Durante las jornadas, los participantes deberán desarrollar un proyecto único relacionado con la Colección Permanente del Museo, que ellos mismos crearán a través de sus vivencias al encontrarse con el arte. También decidirán cómo lo llevarán a cabo y de qué manera lo presentarán al público.

La actividad, creada hace 11 años, pretende no solo acercar el Thyssen a los menores, sino también ofrecerles una alternativa de ocio en la que perciban el museo como algo propio donde su participación es imprescindible.

Las sesiones se celebrarán los sábados de febrero y marzo, en horario de 16 a 19 horas.

Las plazas están limitadas a 25 personas. Los que lo deseen pueden inscribirse en la página web del museo: [Educatyssen.org/y\\_tu\\_que\\_miras](http://Educatyssen.org/y_tu_que_miras).



El tenor y barítono Tom Randle y Daniel Okulitch como Jack y Ennis

COPE COMUNIDAD

101.0 FM

Estar informado

**MÓSTOLES**

FUENLABRADA

GETAFE LEGANÉS

PARLA ALCORCÓN

info@hidelasa.com www.hidelasa.com

Hidelsa

HIPERMERCADO de la SALUD

Avenida de América, 15 - 28002 Madrid

Tfno: 91 299 08 00

C.C. La Vaguada - Local B 102 A - Nivel 0 (Madrid)

Tfno: 91 378 29 89

Sillas de ruedas  
Dermocosmética

Ortopedia  
Incontinencia

Scooters  
Plantillas

Camas articuladas

Prótesis mamarias  
Sillones

Rehabilitación  
Grúas

Alquiler  
Herbolario

Ayudas técnicas  
Parafarmacia



**GIFTRENDS MADRID****La luz y los tonos solares sirven de inspiración para los complementos****GENTE**

Bisutex presentará, entre los próximos 6 y 9 de febrero, una completa oferta a los profesionales con novedades y tendencias del sector de bisutería y complementos, cuyas nuevas colecciones están inspiradas en la luz y los tonos solares. Será en la nueva edición de Giftrends Madrid, que une además las ferias de Intergift e Iberjoya, donde los visitantes podrán elegir entre las propuestas más innovadoras para regalar.

Así lo ha señalado Ifema, que ha destacado que Giftrends Madrid es el principal acontecimiento comercial de los sectores de Decoración, Regalo, Joyería, Bisutería y Complementos de Moda y una de las convocatorias "de mayores dimensiones y participación empresarial" de cuantas organiza FERIA de Madrid.

En este contexto, las novedades en bisutería y complementos presentan como denominador común el juego de color, su inspiración en la luz y el uso de tonos solares, así como los tamaños grandes y absolutamente favorecedores.

**PARA LA PLAYA**

Se verán collares, pendientes, pulseras, anillos, bolsos, carteras, gafas de sol, complementos para la playa y una fuerte apuesta por recuperar accesorios para el cabello como diademas y tocados. El collar de formas contundentes será una de las estrellas de esta temporada, junto todo tipo de piezas que otorgan personalidad a la mujer. Más información en [Giftrends.ifema.es](http://Giftrends.ifema.es).

**MODA** Del 14 al 16 de febrero en Ifema**La Martina, Gant y Barbour en Momad Metrópolis****GENTE**

Las propuestas más arriesgadas e innovadoras en cuanto a moda y calzado se darán cita en la próxima edición de Momad Metrópolis, que se celebrará del 14 al 16 de febrero en Ifema.

El certamen de moda multisectorial más importante de la pe-



Los dos últimos monoplazas de Ferrari ya están en el Centro de Exposiciones Arte Canal

**El rugido de los motores inundará Madrid durante los próximos días**

El **'ClassicAuto Madrid'** se suma a la oferta junto a la **'Alonso Collection'**

**F. Q. SORIANO**  
@franciscoquiros

Los amantes de los automóviles y del mundo del motor en general están de enhorabuena. Entre el gran atractivo turístico que guarda Madrid también se incluye, desde el pasado mes de diciembre, una oferta única relacionada con la Fórmula 1. La exposición 'Fernando Alonso Collection', que puede visitarse en el Centro de Exposiciones Arte Canal, repasa la trayectoria profesional del bicampeón del mundo de forma cronológica, desde que se subió a su primer kart hasta su fichaje por la escudería Ferrari.

Cascos, trofeos y, sobre todo, monoplazas forman parte de una muestra que, hasta el momento, han disfrutado más de 71.000 personas. Esta cifra resume el gran interés que ha suscitado entre los

aficionados a este deporte quienes, desde esta semana, cuentan con un nuevo aliciente para visitar por primera vez la exposición o, en su defecto, volver a pasar por las instalaciones situadas en los

**La exposición de Lancia, plato fuerte**

Dentro de la quinta edición del 'ClassicAuto Madrid' destaca la muestra monográfica sobre los modelos que la marca Lancia confeccionó en su día para competir en el Mundial de rally. La muestra estará integrada por media docena de automóviles protagonistas del campeonato entre 1974 y 1992, una era en la que Lancia acumuló hasta once títulos de constructores.

aledaños de Plaza de Castilla. Se trata de los últimos bólidos con los que ha competido Fernando Alonso durante las temporadas 2012 y 2013.

**VUELTA AL PASADO**

Pero si el mundo del 'gran circo' de la Fórmula 1 no es del agrado de algunos de los amantes del deporte, éstos tienen la posibilidad de visitar en el Pabellón de Cristal del Recinto Ferial Casa de Campo la quinta edición de la muestra 'ClassicAuto Madrid'. Será los días 21, 22 y 23 de febrero cuando este evento llegue fiel a su cita anual. Se espera que estén disponibles unos 300 expositores procedentes de diez países, para el deleite de las 40.000 personas que la organización prevé pasen por esas instalaciones durante tres días buscando automóviles y motocicletas restauradas.



Edición anterior

**OPINIÓN**

**KATY MIKHAILOVA**  
@KATYMIKHAILOVAS

**Sí, quiero**

**C**asarse está de moda? Contéstense.. Aprecio celebridades con hijos que no pasan por el altar y me pregunto qué está pasando. No con ellos, pues sus vidas me importan un soberano Pimiento Verde. Pero sí me preocupa la rentabilidad de la alta joyería porque si los hombres dejan de comprarles alianzas a las mujeres, ¿quién lo hará sino? Quizá estoy pecando de conservadora: una mujer también se puede auto-regalar joyas, pero es un tanto raro, ¿no les parece?. Sin embargo hay empresas que logran posicionarse en medio de toda esta crisis. Es el caso de los Emilianos, tercera generación, herederos del imperio Suárez. A falta de compradores masificados que acudan a Joyería Suárez, la empresa familiar democratizó el gremio. Y así despegó Aristocrazy, cuyas joyas XXL inspiradas en la mitología se posicionaron gracias a Cibeles -MBFWM- en 2012. Todo este tiene su sentido en plena preparación para Iberjoya que arranca la próxima semana. El protagonista: Adolfo Arroyo y sus relojes. Toro Watch y Aviador, sus enseñanzas más cotizadas. Se trata de un empresario que ha conseguido narrar historias en sus esferas. Las cortes de Cádiz, con el "Toro La Pepa" en 2012, cuyo embajador es el Príncipe Felipe, fue un ejemplo paradigmático del grupo. Como siempre, el corner más grande de la feria en IFEMA es para el fundador del Grupo Ayserco. Recuerdo un toro, de hace años, colorido que ocupaba el centro de la feria. Parece que este sector resurge paulatinamente. Pero sigo pensando sobre esto de los matrimonios... Entiendo que parejas con dificultades económicas prescindan de tal "ritual", mas no comprendo que los que sí pueden lo eviten. Yo de momento, con o sin alta joyería, con la cabeza muy alta digo: Sí, quiero.

[www.gentedigital.es/comunidad/moda](http://www.gentedigital.es/comunidad/moda)



# ¿Problemas de humedad en su vivienda? En Acuasec® tenemos la solución

Averiguamos cuál es la causa de la humedad para aplicar el tratamiento específico y resolver el problema, ya sean humedades por condensación, capilaridad o filtraciones.

## LA PRESENCIA DE HUMEDAD

en su casa pone en peligro su bienestar, e incluso la salud de toda su familia

### ACTUAR CONTRA LA HUMEDAD: UNA TAREA RESPONSABLE

Cuando observe manifestaciones en su vivienda de salitre, manchas negras en la ropa, paredes desconchadas, olor a hongos... ¡Es el momento de actuar! Cualquier problema de humedad que surja en su casa debe ser tomado muy en serio, por eso la mejor opción es acudir a un profesional especializado, ya que con frecuencia los propietarios caen en el error de intentar resolver el problema por sí mismos, siendo numerosos los fracasos, ocasionándoles numerosos gastos sin poder librarse del problema.



Nuestros laboratorios siempre a la vanguardia

### EL PROFESIONAL ESTUDIA LAS CAUSAS DEL PROBLEMA

El profesional localiza el origen del problema y lo trata para eliminar sus efectos negativos. Ahora bien, las causas de un problema de humedad pueden ser complejas: subidas capilares, filtraciones de origen pluvial, condensación, fuga en una tubería que no se ha percibido... La presencia de humedad en su casa pone en peligro su bienestar, e incluso la salud de su familia. Los hongos y los ácaros constituyen una grave amenaza para los niños. En breve, la humedad puede realmente convertirse en un problema de salud; así pues, recurrir a un profesional es una necesidad, no un lujo.

### LA HUMEDAD amenaza tanto a la estructura del edificio como a su contenido y sus ocupantes

### PROPIETARIO, ES SU VIVIENDA LO QUE ESTA AMENAZADA

Usted tiene interés en tomarse en serio el riesgo que la humedad hace correr a su casa. Un simple indicio tiene todas las probabilidades de transformarse en un problema grave. Las manifestaciones en superficie constituyen con frecuencia el síntoma de un problema más profundo. La humedad, ya sea por capilaridades, por filtraciones en las paredes y revestimientos o por condensación, amenaza tanto a la estructura del edificio como a su contenido y a sus ocupantes: pudrimiento de la carpintería, deterioro de los muebles, etc. Se exponen simplemente a encontrarse una casa insalubre.

### LA HUMEDAD, CAUSA DE AFECCIONES RESPIRATORIAS GRAVES

Se han realizado estudios científicos sobre adolescentes que sufren afecciones respiratorias, dando como resultado un 83% de asma, bronquitis asmáticas y bronquitis crónicas y un 87% de rinitis crónicas, que alcanzan a jóvenes que viven en habitaciones demasiado húmedas. De un 20 a un 30% de nosotros sufrimos alergias respiratorias, ¡dos veces más que hace 20 años!. Edouard Drouhet, jefe de



Problemas de humedades por capilaridad



Problemas de humedades por condensación

micología en el instituto de la Salud Pública Louis Pasteur, explica este aumento por nuestro modo de vida: "Vivimos más en el interior, en casa o en el despacho. Desde los años 60, tendemos a un exceso de aislamiento para no dejar escapar el calor y además no se airea suficientemente".

+ Información



www.acuasec.com

**CASA HUMEDA, AMBIENTE INSANO**  
Miles de personas han solucionado sus problemas de humedad gracias a la intervención de los especialistas de ACUASEC. Cada año ACUASEC ejecuta innumerables obras con éxito y sana casas que, en otro caso, seguirían siendo nocivas para la salud de sus ocupantes.

**MÁS INFORMACION EN EL TELEFONO GRATUITO 900 809 939**

www.acuasec.com

**Hasta 30 años de garantía en nuestros trabajos**



**TEATROS:** SELECCIÓN DE LOS MEJORES ESPECTÁCULOS DE LA SEMANA



**DISCOS:** SELECCIÓN

**Diez mil maneras**

David Bisbal  
Universal



'Diez mil maneras' es el primer sencillo de su próximo álbum, 'Tú y yo', que saldrá a la venta el 18 de marzo. El cantante también está inmerso en los detalles de su gira.

**The Wolf of Wall Street**

Varios artistas  
Virgin Records



Una selección de las canciones de varios artistas que aparecen en el último largometraje del director Martin Scorsese.

**La moneda en el aire**

La Habitación Roja



Mushroom pillow

'Si tú te vas (magnífica desolación)', con la colaboración de Tim Lewis, es el primer single.

**Corrupción en la década de los 70**

Este viernes llega a los cines **'La gran estafa americana'**, una de las favoritas de los Oscar • Con Christian Bale, Amy Adams y Bradley Cooper

SANDRA BRAVO  
@sandrabravo\_

El director de 'El otro lado de las cosas', David O. Russel, regresa con 'La gran estafa americana', una cinta sobre timadores y agentes del FBI en una misión contra la mafia de Nueva Jersey de 1970.

La película cuenta la historia de uno de los mejores chantajistas del momento, Irving Rosenfeld (Christian Bale, 'The fighter'), que junto a su astuta amante, Sydney Prosser (Amy Adams, 'Her'), se ve obligado a trabajar para un arrogante agente del FBI, Richie DiMaso (Bradley Cooper, 'Cruce de caminos'). Los protagonistas no tendrán más remedio que reinventarse para sobrevivir, si es que no quieren que les cace antes la ley.

DiMaso les arrastrará al mundo de la política y la mafia de Nueva Jersey. En este juego embaucarán a Carmine Polito (Je-



remy Renner, 'Los Vengadores'), un apasionado y volátil político. La impredecible mujer de Irving, Rosalyn (Jennifer Lawrence, 'Los Juegos del Hambre') podría ser la que tire de la manta.

La cinta opta al Oscar en las categorías con más peso como mejor película, mejor director y mejor guión, además de las de in-

terpretación, mejor actor y actriz principal y secundario.

Por otro lado, llega también a la cartelera la nueva entrega del analista de la CIA Jack Ryan (Chris Pine), 'Operación Sombra', en la que descubrirá una conspiración terrorista que amenaza con destruir la economía de los Estados Unidos.

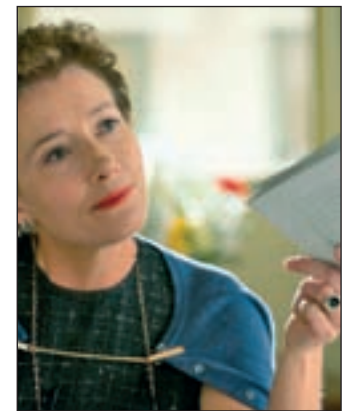

**MÁS ESTRENOS**

**Cuando Disney encontró a Poppins**

Walt Disney nunca pensó que hacer realidad el sueño de sus hijas, una película sobre su libro favorito, 'Mary Poppins' de P.L. Travers, iba a ser tan complicado. En su empeño por obtener los derechos, Disney se enfrenta a una escritora cascarrabias que no tiene la más mínima intención de que la maquinaria de Hollywood estropee a su adorada niñera mágica. 'Al encuentro de Mr. Banks' está interpretada por Tom Hanks y Emma Thompson.

**LIBROS:** SELECCIÓN DE LA SEMANA

**Muerta y... ¡acción!**

Charlaine Harris  
SUMA



La autora de la saga 'True Blood' ('Sangre fresca'), Charlaine Harris, regresa con la séptima parte de las aventuras de Aurora Roe Teagarden, una bibliotecaria aficionada a resolver en sus ratos libres.

**La dieta de los 2 días**

M.H. - T.H.  
TEMAS DE HOY



Un método original y clínicamente probado para conseguir el peso ideal, diseñado por dos reputados doctores, Michelle Harvie y Tony Howell, del Centro Génesis para la Prevención del cáncer de mamá.

**Niños en el tiempo**

Ricardo Menéndez  
SEIX BARRAL



Una historia que apunta directamente al corazón: la del hecho maravilloso de que siempre, de un modo u otro, la vida se abre camino. Narra el final de un matrimonio tras la muerte de un hijo.

**El paciente**

Juan Gómez-Jurado  
PLANETA



El prestigioso neurólogo estadounidense, David Evans, se enfrenta a una terrible encrucijada: si su próximo paciente sale vivo de la mesa de operaciones, su hija pequeña Julia morirá a manos de un psicópata.

**Rendida**

Hope Tarr  
LIBROS DE SEDA

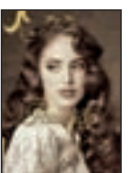

Daisy Lake no es más que un recuerdo de la infancia para el abogado Gavin Carmichael, aunque no puede olvidarla. Un día descubre que esa niña se ha convertido en la cantante más famosa de Montreux y no puede evitar estar sin ella.



**TEATROS: LAS MEJORES CITAS****El cojo de Inishmaan**

Cuando Billy el Cojo descubre que Robert Flaherty, el famoso documentalista de los años 30, acaba de llegar con todo su equipo procedente de Hollywood para rodar una película en las islas de Arán, no tiene ninguna duda de que al fin ha llegado la oportunidad que ha estado esperando.

Teatro Infanta Isabel, doce únicas semanas. Hasta el 30 de marzo

**Julio César**

La obra de William Shakespeare llega con una visión muy particular de la traición a Julio César. Dirigida por Paco Azorín y protagonizada por Mario Gas, la obra hará un recorrido por la situación que llevó a la conspiración contra el líder romano.

Teatro Bellas Artes. Hasta el 2 de marzo

**CON EL CORAZÓN EN LA MANO****TELEVISIÓN****'Supervivientes' vuelve a la parrilla**

Después de dos ediciones fuera de la televisión, Telecinco ha dado luz verde a Magnolia para comenzar uno de los realitys más seguidos. 'Supervivientes' regresará a finales de febrero o principios de marzo, presentado de nuevo por Jorge Javier Vázquez y Raquel Sánchez Silva. Algunos nombres que suenan ya para concursar son el Padre Apeles o Nacho Vidal.

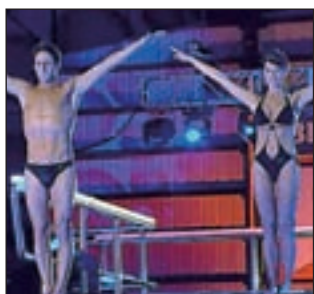
**AMOR****Escassi y Sonia Ferrer rompen**

El jinete, Álvaro Muñoz Escassi y la presentadora, Sonia Ferrer, han puesto fin a su historia de amor según han asegurado varios medios. Los motivos no han trascendido, pero se descartan terceras personas entre ambos.

**MATERNIDAD****Carla Hidalgo, mamá de nuevo**

La popular actriz Carla Hidalgo ha abandonado ya el hospital donde ha dado luz a su segundo hijo. Se trata de un bebé llamado Gael, que ha tenido que estar cinco días en la UCI por un problema digestivo.

**EL PERSONAJE DE LA SEMANA** POR CRISTINA RODRIGO**Begoña Mestre**

Dedicada por completo a su reciente maternidad, Begoña Mestre es uno de esos rostros conocidos por el gran público. Actriz en numerosas series de televisión como 'Compañeros', 'El Comisario', 'Con el culo al aire' o 'Amar en tiempos revueltos', esta apasionada de su trabajo cerró 2013 con el

premio como de mejor actriz por 'Al otro lado de la puerta' en la XVIII edición del Certamen de Cortos. A este nuevo año le pide seguir trabajando, como ha hecho hasta ahora, y que termine de una vez la crisis para que podamos respirar tranquilos. GENTE ha hablado con ella.

**1: Lo primero que haces al levantarte.** Cuando estoy trabajando lo primero que hago siempre es darme una ducha para despejarme la cabeza y luego ya desayuno y encarrilar el día. Cuando no trabajo, al revés. Primero el café y luego la ducha.

**2: Tú estado mental más común.** Tengo mucha vitalidad y ganas de trabajar. Me gusta mucho lo que hago. Me fascina ser creativa para mi trabajo y para todos los ámbitos de mi vida.

**3: El defecto que menos te gusta.** Son tantos... pero me gustaría quitarme la manía de morderme las uñas cuando este nerviosa.

**4: Una virtud.** Capacidad de trabajo, paciencia y mucha capacidad de amar. Soy muy apasionada y lo vivo todo muy intensamente, pero a la vez soy muy cuadrículada y muy perfeccionista. Uno dos cosas muy diferentes en el día a día.

**5: Una locura por amor.** Le robé una vez el coche a mi pareja para tintarle las lunas, que le gustaban mucho, y se lo devolví con un lazo muy grande.

**6: Un lugar para perderse.** Volver a mi tierra. Ir a Bilbao siempre me ayuda a desconectar, a estar rodeada de la gente que



quiero. Cuando siento soledad, volver a mi casa es siempre lo mejor.

**7: Qué no falta en tu maleta.** Mis cremitas de la cara porque tengo la piel muy seca y necesito siempre una crema hidratante para que no me tire la piel. Eso y el cepillo de dientes.

**8: Una época en la que te hubiera gustado vivir.** Por es-

tética y por vestuario me hubiera gustado mucho vivir en los años 20 o una cosa así, pero está todo tan plagado de guerras... Nuestra época no está mal tampoco.

**9: Personaje con el que te identificas.** Me encanta Eduardo Punset porque transmite tranquilidad.

**10: Un lema.** Siempre digo 'vive y deja vivir'.



**renfe** Tarifa 4 Mesa. Cuatro plazas enfrentadas con un 60% de descuento.  
902 320 320 [www.renfe.com](http://www.renfe.com)

**EL TIEMPO**

**VIERNES**  
31 DE ENERO

Máx: 10°  
Mín: 4°

**SÁBADO**  
1 DE FEBRERO

Máx: 9°  
Mín: 2°

**DOMINGO**  
2 DE FEBRERO

Máx: 9°  
Mín: 0°

**LUNES**  
3 DE FEBRERO

Máx: 4°  
Mín: 1°

**MARTES**  
4 DE FEBRERO

Máx: 6°  
Mín: 1°

**MIÉRCOLES**  
5 DE FEBRERO

Máx: 8°  
Mín: 0°

**JUEVES**  
6 DE FEBRERO

Máx: 9°  
Mín: 0°

**NIVEL DE AGUA EMBALSADA**

**78,06%**

Nivel medio de los embalses del Canal de Isabel II en la Comunidad de Madrid

**Canal de Isabel II gestión**

**LA RECETA DE LA SEMANA:**

**Habitas salteadas con butifarra negra**

por **Restaurante Tweed**

En el local que albergó el restaurante Astrid y Gastón abrió el pasado diciembre Tweed, una de esas direcciones que apuntar en la agenda con el etiqueta de "cierto seguro" para esas ocasiones especiales, tanto en pareja como en familia. Este nuevo restaurante apuesta por la cocina tradicional salpicada por la nuevas tendencias, en la búsqueda de un sabor único. Precisamente, uno de sus platos más demandados por el momento son sus habitas salteadas con butifarra, una combinación que rompe con lo clásico. Para prepararlas, se escurre el aceite de la lata de habas y se reserva. Se saltea la butifarra en sartén con aceite de oliva, se añade las habitas y se deja aproximadamente dos minutos a fuego fuerte.

**Restaurante Tweed** Paseo de la Castellana, 13. Teléfono para reservas: 91 308 29 70. Horario de lunes a domingo de 13-16 horas y de 20 a 0 horas.



**INGREDIENTES**

- 150 gr. de habitas fritas 'mini baby'
- 60 gr. de butifarra negra.
- Una pizca de aceite.
- Sal al gusto.

**SUDOKUS:**

9	7		4					
		5	8					
	4			2	1		5	
1					9			
			3					
8					4	7		2
		3	7			8	6	
						9		
4				5			2	

	1			5				2	8
5		9	3	7					
					6				
							4		5
	3		4	2			6	8	
			1		8				
	4								2
		1	6						7

**Instrucciones**

**CÓMO JUGAR AL SUDOKU**

Complete el tablero de 82 casillas (dispuestas en 9 filas y columnas). Deberá rellenar las celdas vacías con los números que van del 0 al 9, de modo que no se repita ninguna cifra en cada fila ni en cada columna o cuadrado.

**SOLUCIONES:**

9	7		4						
		5	8						
	4			2	1		5		
1					9				
			3						
8					4	7		2	
		3	7			8	6		
						9			
4				5			2		

**HORÓSCOPO:**

**LA PREDICCIÓN DE LA SEMANA**

ESPCIO PATROCINADO POR: **625 666 045**  
**Victoria Vélez** Bióloga - Naturópata (Col. 4331)

**Aries**  
21 MARZO - 20 ABRIL  
Profesión: Dilema entre razonamiento e iniciativas. Amor: Tu generosidad será puesta a prueba. Suerte: En tus relaciones de pareja. Salud: Problemas de humedad en los huesos.

**Tauro**  
21 ABRIL - 21 MAYO  
Profesión: La solución es la creatividad, siempre. Amor: Es necesario ser dulce. Suerte: En tus costumbres cotidianas y sencillas. Salud: Vigila el sistema circulatorio.

**Géminis**  
22 MAYO - 21 JUNIO  
Profesión: Combinación de inteligencia y generosidad. Amor: Te gusta alguien sin dobleces ni problemas. Suerte: En tus juegos de azar. Salud: Cuidado con la circulación.

**Cáncer**  
22 JUNIO - 22 JULIO  
Profesión: Picardía y responsabilidad al unísono. Amor: Pareces un volcán en erupción. Suerte: En temas inmobiliarios. Salud: Necesitas una revisión y buenos hábitos.

**Leo**  
23 JULIO - 22 AGOSTO  
Profesión: Demasiados frentes abiertos. Amor: Piensa dos veces antes de hablar. La ironía no te ayuda. Suerte: En tus viajes y con los amigos. Salud: Pasear es bueno para relajarte.

**Virgo**  
23 AGOSTO - 22 SEPT  
Profesión: Mira la experiencia y todo irá sobre ruedas. Amor: Momento de establecer prioridades. Suerte: En temas financieros y económicos. Salud: Necesitas ejercicio en tu vida.

**Libra**  
23 SEPT - 22 OCTUBRE  
Profesión: Los buenos sentimientos te ayudan en todo. Amor: Necesitas tiempo para ti y tu relax. Suerte: En tu aspecto físico y tus iniciativas. Salud: Mejoría, cuando logras distenderte.

**Escorpio**  
23 OCT - 22 NOV  
Profesión: Tu generosidad redundará en tu beneficio. Amor: Todo va mejor que tiempo atrás. Suerte: En tu sabiduría interna y tus intuiciones. Salud: Descanso y hábitos saludables.

**Sagitario**  
23 NOV - 21 DIC  
Profesión: Tu progreso está ayudándote a conseguir nuevas metas. Amor: Con compromiso lograrás todo. Suerte: En tus proyectos. Salud: Haz ejercicio.

**Capricornio**  
22 DIC - 20 ENERO  
Profesión: Piensa todos los veces antes de actuar. Amor: No exijas nada, debes dar todo para recibir. Suerte: En tu vida social y en tu trabajo. Salud: Realízate unos análisis.

**Acuario**  
21 ENERO - 19 FEB  
Profesión: No te frenes y lánzate a por todas, es el momento. Amor: La responsabilidad será la clave. Suerte: En tu aprendizaje y sabiduría. Salud: Nadar y caminar te ayudarán.

**Piscis**  
20 FEB - 20 MAR  
Profesión: El equilibrio y la equidad te favorecen, ya verás. Amor: Tu generosidad dará frutos por fin. Suerte: En tu vida íntima. Salud: El ejercicio y el aire puro te beneficiarán.



PARA INSERTAR UN ANUNCIO EN GENTE EN MADRID LLAME AL

**91 548 02 63**  
**91 541 20 78**

ÍNDICE DE SECCIONES

- 1. Inmobiliaria
- 2. Empleo
- 3. Hogar

- 4. Enseñanza
- 5. Animales
- 6. Informática
- 7. Motor

- 8. Serv. Profesionales
- 9. Varios
- 10. Terapias y masajes
- 11. Rel. Personales

- 12. Líneas 803
- 13. Esoterismo

La recogida de anuncios para la edición de la semana será hasta las 15:00 horas del Lunes. Gente en Madrid no se responsabiliza de la procedencia, ni de la veracidad de los anuncios breves, y se reserva el derecho de modificar el emplazamiento de los anuncios breves así como su publicación o no en caso de no cumplir con las condiciones. // El coste de la llamada a los 807 es de 1,21€/min. desde red fija y 1,57€/min. desde red móvil. I.V.A. incluido.

Otras ediciones:

Burgos	807 505 132
Barcelona	915 412 078
León	807 517 310
Logroño	807 505 794
Palencia	807 505 781
Santander	807 505 779
Valladolid	807 517 023

**¡ DINERO YA !**  
**www.gestiban.com**

**SI NECESITA CRÉDITO, Y DISPONE DE UNA VIVIENDA SIN HIPOTECA O CON Poca HIPOTECA, ¡¡ YA LO TIENE !!**

- CRÉDITOS A MAYORES DE 65 AÑOS
- LIQUIDEZ Y CANCELAR EMBARGOS
- CRÉDITOS ESPECIALES A TAXISTAS

**PARA LO QUE NECESITE ESTUDIAMOS SU CASO. LLÁMENOS Y RELÁJESE.**

**GESTIBAN**

Teléfono gratuito **900 649 100**

Plaza Castilla 3. Planta 19. Madrid.

Empresa inscrita con el nº 3102012 de la sección segunda en el registro nacional de consumo, en el registro estatal de empresas que atienden la condición de entidades de crédito. Tiene acceso a servicios de contratación de préstamos o créditos hipotecarios o de intermediación. Real decreto 1062011 de 28 enero.

**NECESITAMOS PARA CENTRO COMERCIAL PERSONAL PARA PUESTOS DE DEPENDIENTES**

AMBOS SEXOS ALTA EN LA S. SOCIAL **644 174 562**

**LUGAR TRABAJO. 914293000 / 913690029.**

**AUXILIAR-VIGILANTES (AMBOS SEXOS) CON SIN TITULO PRECISAMOS EMPRESA SEGURIDAD. CUALQUIER NACIONALIDAD. OFRECEMOS FORMACIÓN TITULO VIGILANTE- GRADUADO EN ESO. 914291416 / 914291400.**

**GRADUADO ESCOLAR EN ESO, UN SOLO CURSO. TITULO OFICIAL. PRESENCIAL/ TAMBIÉN DESDE CASA. EVALUACIÓN CONTINUA. NO HAY EXÁMENES FINALES. ULTIMA SEMANA MATRICULA. 913690029 / 914203936.**

**NECESITO SEÑORITA JOVEN. INTERNA. LIBERAL. 1200€. 603433448.**

**PRECISAMOS comercial con experiencia, buena presencia, se ofrece fijo 1000€ más comisiones con contrato laboral. 69399033.**

**TRABAJE desde casa: contacte al 601284749.**

**WWW.INGRESOSEXTRASORRO.COM 918273901.**

**10. TERAPIAS Y MASAJES**

**10.2. Masajes**

**10.2.1. Oferta**

**¡¡ESPAÑOLA!! Supereróticos. Madurita sola. Avenida América. 608819850.**

**30€ MEDIA H00606594660.**

**AL CALÁ 702. Madrileña. 603140156.**

**ALCORCÓN. Quiromasajista mulata. 649209278.**

**ALINA. MASAJISTA. RELAJACIÓN TOTAL VOY DONDE ESTÉS (HOTELES/ DOMICILIOS/ OFICINAS). 70€ TAXI INCLUIDO. VISA. 610093249.**

**ANA madurita. Coslada. 642657212**

**24 Horas Adriana MASAJISTA**  
Me desplazo a hoteles y domicilios o puedes venir a mi centro de masajes. Aceptamos pagos VISA. **645 044 727**  
Urgen señoritas liberales

**FUENLABRADA. Raquel masajes profesionales sensitivos. 672592639.**

**GABRIELA. 19 AÑOS. MEJICANA. MASAJES DOMICILIO. MADRID/ ALREDEDORES. ECONOMICOS. 24 HORAS. 618200378.**

**GETAFE. Asiáticas. 688050173.**

**GRAN VÍA. MASAJES. 915426871.**

**JESSICA. Carpetana. Masajes. 690877137.**

**LEGANÉS masajes relajantes. También domicilio. 622776037.**

**LEGANÉS. Particular. Masajes Cielo Azul. Alexandra. 693985861.**

**MADURITA. ESPECTACULAR. SENSITIVA. 695310749.**

**MASAJE ESPECTACULAR, SENSITIVO. 626779348.**

**MASAJES 20. 648740917.**

**MASAJES Orientales. Sensuales. Avenida Albufera. 1 hora 70€, media 45€, 20 minutos 35€. Metro Portazgo. 603253020 / 603252202.**

**MASAJES SENSITIVOS. 914023144.**

**MORENA. MADURITA. SIMPÁTICA. MÓSTOLES. 674268882.**

**MORENAZA. COMPLACIENTE. MASAJE ESPECTACULAR. 680551167.**

**MÓSTOLES SARA. 630565960.**

**NECESITO masajistas jóvenes, maduritas. Vallecas. 666282586.**

**NUEVAS latinas. Sensuales. 915264472. 631521265.**

**ORIENTALES. VENTAS. 688163007.**

**PAMELA. SENSUAL. RELAJANTE. 671404895**

**PINTO. Masajes tántricos. 630382625.**

**PLAZA Castilla. Masajes relajantes. 917339074.**

**QUINTANA. MASAJES SENSUALES. 634867176**

**SENSITIVO, RELAJANTE. GOYA. 914023144**

**VENDE COMPRA CAMBIA BUSCA... ENCUENTRA LLAMA AHORA**

**ANUNCIOS CLASIFICADOS**

**Gente 91 541 20 78**

**11. RELACIONES PERSONALES**

**11.2. Él busca ella**

**11.2.1. Oferta**

**GERMÁN, soltero 66 años, busca mujer 50 / 60. Relación estable. 639948920.**

**HOMBRE 45 años busca mujer para relación estable. Cariñosa, sincera, pasional. Llámame. 637788021.**

**INGENIERO 51 años, conocería Chica Española. 45 años atractiva. Para relación familiar. 650661488.**

**13. ESOTERISMO**

**13.1. Videncia**

**13.1.1. Oferta**

**SANKUMBA Curandero. Recupera parejas, separados, amor. Impotencia, mal ojo. 100% Garantizado. 695394652.**

**TAROT RIAÑO. RECUPERA PAREJAS. 916970000.**

**VIDENTE sanación. Magia abre caminos. 913264901.**

**11.3. Ella busca él**

**11.3.1. Oferta**

**PARA relación estable. Viuda 66 años, quisiera conocer caballero culto, 67 / 71 años. 609954317.**

**Maestra Chamana Chalana**

**La bruja del amor**

**¿CANSADO DE SUFRIR POR AMOR NO CORRESPONDIDO?**

En sólo 72 horas recupero a tu ser amado, Pensará en tí día y noche. Él o ella regresará en busca de pasión. Experta en uniones de pareja. Puedo hacer posible lo imposible.

**AMARRS RECUPERE LA FELICIDAD TODO 50€**

**AMOR - DINERO - TRABAJO SALUD - ESTUDIOS - NEGOCIOS 100 % EFECTIVO**

**674 484 207**

**11.6. Agencias matrimoniales**

**11.6.1. Oferta**

**UNICIS. 911250115. www.unicis.es**

**MAESTRO MADU**

**GRAN VIDENTE AFRICANO**

Amor, recuperación de pareja, amarrs, atracción pasional, romper ligaduras, quitar mal de ojo, impotencia sexual, suerte en los negocios, trabajo, exámenes, etc...

**SOLUCIONA CUALQUIER TIPO DE PROBLEMA POR DIFÍCIL QUE SEA.**

**914 691 041 - 627 362 086**

**RESULTADOS GARANTIZADOS 100 % EFICACIA PROBADA. MÁXIMO 7 DÍAS. METRO OPAÑEL**

**MAESTRO BABA**

**Gran vidente y curandero africano**

Soy de confianza. Don heredado. Resuelvo todo tipo de problemas por muy difíciles que sean: problemas matrimoniales, sentimentales, recuperar pareja, amarrs, atraer persona querida, amor, impotencia, suerte en negocios, trabajo y exámenes, atraer clientes, mantener puesto de trabajo, protección de familiares, quitar mal de ojo, maleficios, quitar dolores espalda y rodilla.

**MAGIA BLANCA Y NEGRA. Atiendo a domicilio. Metro y Renfe Leganés Central L-12. Bus: 484**

**910 161 547 - 603 133 997**

**Consulta en Leganés: Santa Rosa, 2. Hago trabajos a distancia.**

**1. INMOBILIARIA**

**1.2. Alquiler pisos**

**1.2.1. Oferta**

**270 - 350€. Apartamentos- estudios. 653919652.**

**350€. Alquiler piso 2 dormitorios. 653919653.**

**400€. Alquiler piso 3 dormitorios. 915435134.**

**ESTUDIO amueblado. 300€. 618279469.**

**PLAZA Elíptica, 2 dormitorios 400€. 914312880.**

**TRES dormitorios 450€. 914312880.**

**1.3. Habitaciones**

**1.3.1. Oferta**

**ESPAÑOLA cede habitación gratis a cambio labores doméstica. Avenida América. 608819850.**

**LEGANÉS. Alquiler habitaciones exteriores junto Universidad. 200€ / 210€. 656311889.**

**2.2. Demanda**

**BUSCO trabajo como interna. 699123132.**

**SEÑORA 55 liberal busca trabajo de cuidador/limpieza. 603372111.**

**4. ENSEÑANZA**

**4.1. Formación**

**4.1.1. Oferta**

**INGLÉS. Leganés. Económico 916873161.**

**MATEMÁTICAS, clases particulares. 916824229 / 609950972.**

**8. SERVICIOS PROFESIONALES**

**8.1. Abogados**

**8.1.1. Oferta**

**ABOGADO: CIVIL, LABORAL, PENAL, ADMINISTRATIVO, MERCANTIL. PRIMERA CONSULTA GRATUITA. 689397188.**

**8.2. Mudanzas**

**8.2.1. Oferta**

**MUDANZAS/ transportes. 639339655.**

**PORTES/ MUDANZAS FERNANDO. 633160101.**

**8.3. Reformas**

**8.3.1. Oferta**

**COBRO la voluntad. Ángel, pintor español. Experiencia. Limpieza. 651556230.**

**MÓSTOLES Fontanero, calefactor. ¡Económico! 605370145.**

**PINTAMOS pisos completos. 300€ materiales incluidos (blanco). 632032909.**

**REFORMAS completas- parciales. Seriedad. Garantía. 912883322. 686293590.**

**9. VARIOS**

**9.1. Juguetes y ocio**

**9.1.1. Oferta**

**COMPRO discos. 693615539.**

**COMPRO juguetes antiguos, Álbumes, Mádeman, Scalextric, trenes. 653017026.**

**COMPRO juguetes antiguos, Geyperman, Mádeman, Scalextric, muñecas Nancy's, Álbumes, cromos, tebeos. 607713684.**

**12. LÍNEAS 803**

**12.1. Oferta**

**GRABACIONES Reales. 803517140. 1.21 fijos / 1.57 móviles.**

**felen3p0**

**¡ Cambia tu estilo de vida YA !**

EMPRENDE SIN INVERSIÓN / NETWORK MARKETING Multinacional USA

Julio Villalba@felen3p0.com **622 293 367**

**Gente digital**

- Toda la información de tu ciudad
- Actualizada diariamente
- A tan sólo un click

**www.gentedigital.es**



# SUPER EFECTIVO

[www.superefectivo.com](http://www.superefectivo.com) • PRÉSTAMOS SOBRE VALORES

EMPEÑO A

**16€\***

COMPRO A

**18€\***

\*Gramo de Oro de 18 kilates - COMPRUÉBELO SIN COMPROMISO  
Horario: Lunes a Viernes de 10:00 a 14:00 y de 17:00 a 20:00h. Sábados de 10:00 a 14:00h.

**C/ Toledo, 19  
GETAFE (Madrid)**

**91 695 43 76**

 **ALDEAS  
INFANTILES SOS**  
Un hogar para cada niño

**¡Ayúdanos**  
a que todos los niños  
crezcan en un hogar!

Contigo,  
podremos llenar de esperanza e ilusiones la vida de  
**miles de niños y jóvenes**  
para que puedan disfrutar de **una infancia feliz**  
y tener un futuro lleno de posibilidades.

¿Te unes?

[www.aldeasinfantiles.es](http://www.aldeasinfantiles.es)

**902 33 22 22**

