

SUPER EFECTIVO
www.superefectivo.com • PRÉSTAMOS SOBRE VALORES

EMPEÑO A	16,50€*	COMPRA A	18,50€*
----------	---------	----------	---------

*Gramo de Oro de 18 kilates - COMPRUEBELO SIN COMPROMISO
Horario: Lunes a Viernes de 10:00 a 14:00 y de 17:00 a 20:00h. Sábados de 10:00 a 14:00h.

C/ Toledo, 19
GETAFE (Madrid) 91 695 43 76

Disminuyen un 22'2 por ciento los asaltos al interior de las viviendas

El alcalde, Juan Soler, asegura que Getafe es de "los municipios más seguros de la Comunidad de Madrid", aunque la cifra de robos en locales haya aumentado un 15 por ciento

PÁG. 11

PARTICIPA EN NUESTRO
CONCURSO PASATIEMPOS
Pag. 21

MADRID

PÁG. 4

La Comunidad cumple con los objetivos del déficit

EMPLEO

PÁGS. 5 Y 10

Baja el paro en la región y en los municipios del Sur



El barrio de Las Margaritas estrena centro de salud

El centro de salud de Las Margaritas, que dará servicio a los residentes del mismo barrio y a los vecinos de la zona de Kelvinator, es ya una realidad. Esta semana, como ya anunciamos en GENTE, se han abierto las puertas de este ambulatorio, que cuenta con unas instalaciones "moder-

nas, está bien dotado y va a dar una prestación a la ciudad de Getafe de manera extraordinaria", aseguró el alcalde, Juan Soler. Al acto de inauguración asistieron el presidente de la Comunidad de Madrid, Ignacio González, y el consejero de Sanidad, Javier Rodríguez.

PÁG. 12

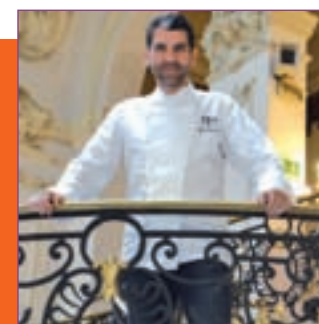

iGente TIEMPO LIBRE Pág. 16

Paco Roncero:
"Lo más importante en un plato es la materia prima"

¡¡BUSCAMOS SONRISA!!

SMILODON
ESPECIALISTAS EN IMPLANTES DENTALES
914 914 027
C. Rosa Regás 3 - local | El Bercial
28907 Getafe - Madrid | www.ClinicaSmilodon.com

La gestión de las manifestaciones centra el debate político en la región

Botella y Cifuentes se reúnen en medio de la polémica

A. BALLESTEROS
comunidad@genteenmadrid.com

Garantizar el derecho de manifestación sin causar perjuicios a los vecinos de la zona Centro es el objetivo que tienen sobre la mesa la alcaldesa de Madrid, Ana Botella, y el presidente de la Comunidad, Ignacio González, mientras que la delegada del Gobierno, Cristina Cifuentes, centra su atención en las actuaciones de los antidisturbios.

La polémica está en el aire desde que la regidora de la capital lanzó la petición de acordar espacios en la ciudad en los que se puedan limitar las manifestaciones, como ocurre en París; una propuesta que llegó a la delegada a través de los medios de comunicación y no "por los cauces legales". Ante esto, Cifuentes remite a "la literalidad" de lo expresado por la vicepresidenta del Gobierno, Soraya Sáenz de Santamaría, que aseguró que el Ejecutivo central "no está trabajando" en la propuesta de Botella.

REUNIÓN "PRIVADA"

La vicepresidenta defendió así una postura que comparte Cifuentes: la necesidad de buscar el equilibrio entre quienes se manifiestan y los que no, pero utilizan-



La Delegación del Gobierno estudia la intervención de los antidisturbios en las últimas movilizaciones

do los mecanismos ya previstos actualmente a través de la Delegación del Gobierno, con competencias para modificar los itinerarios.

A pesar de este desencuentro, la alcaldesa y la delegada tuvieron una reunión de carácter "privado" el pasado miércoles de cuyos te-

mas a tratar no quiso dar cuenta ninguna de las dos partes.

Cifuentes atiende, al mismo tiempo, otra de las brechas que se abrió de nuevo con las 'Marchas de la Dignidad' del 22 de marzo y la manifestación contra la Monarquía del pasado día 29: los incidentes violentos que se investigan actualmente. La delegada del Gobierno ha reiterado en varias ocasiones su "apoyo absoluto" a la actuación de los Cuerpos y Fuerzas de Seguridad del Estado y, en cuanto a las críticas sindicales y ciudadanas por la intervención de

la Policía Nacional, deja claro que no le corresponde a ella "dirigir los ceses o nombramientos en la Jefatura Superior".

SE APLICARÁ LA LEY

Por tanto, "todo lo que tenga que ver con políticas de personal y con cuestiones organizativas, de-

Cifuentes reitera su "apoyo absoluto" a la actuación de la Policía Nacional

Cuatro periodistas denuncian la agresión policial

Cuatro periodistas han denunciado en los juzgados de Plaza de Castilla las agresiones de varios miembros de la Unidad de Intervención Policial (UIP) durante el pasado 29 de marzo mientras informaban de la manifestación contra la monarquía en Madrid.

La denuncia no está dirigida a ningún policía en concreto, sino que va acompañada de material gráfico en el que se pueden ver las agresiones. La Asociación Nacional de Informadores Gráficos de Prensa y Televisión (ANIGP-TV) ha sido quien ha apoyado esta acción judicial, y ha resaltado que "los periodistas están ahí para informar, y estas agresiones hay que documentarlas, ya que se trata de un derecho fundamental de la ciudadanía", que es el derecho a la información. La asociación ha señalado que ahora "sólo queda esperar" la decisión del juez.

pende directamente de la Dirección General de la Policía", ha señalado. La Delegación del Gobierno "está estudiando los propios informes de la Policía en la manifestación y de la Guardia Civil en las marchas", y aseguran que "se va a aplicar la Ley", con su procedimiento sancionador, en el sentido en que "todas las organizaciones, las personas y las propias entidades tienen una responsabilidad de establecer todos los medios a su alcance para garantizar el buen discurrir y el orden de este tipo de movilizaciones".

Me encanta ir en el tren, lo reconozco. Es mi medio de transporte favorito, ya que sufre pocos retrasos, no registra tantas aglomeraciones como el Metro y, al ir al aire libre, me permite disfrutar de los paisajes de nuestra región. Pero debo dejar claro que, sobre todo, elijo este medio porque me permite leer con tranquilidad. Y es que hoy día, la lectura es una de mis mayores aficiones. Disfruto con las historias y conociendo a los personajes que los autores han creado con tanto cariño. En los últimos tiempos he apostado por la novela román-

OPINIÓN

El placer de leer

MAMEN CRESPO REDACTORA JEFE

tica, tan en auge en la actualidad y por las autoras españolas del género y me encanta saber que no soy la única. A pesar de que el 'ebook' le ha ganado terreno al libro físico, sigo viendo a muchas lectoras con su ejemplar. Pero más allá del tipo de lectura elegida, me agrada saber que los madrileños

leemos mucho. A mí me basta con ver cada día en el tren a las personas que viajan a mi alrededor, pero los datos avalan esa imagen. El Barómetro de Hábitos de Lectura y Compra de Libros de 2012, el último publicado y elaborado por la Federación de Gremios de Editores de España, recoge que la

Comunidad de Madrid es la región con mayor índice de población lectora, con un 71,3%, doce puntos más que la media nacional (59,1%). Los primeros somos nosotros ya sea en papel o en digital, porque ahora hay muchas opciones. Pasar las páginas del libro es algo maravilloso pero la crisis económica ha provocado que no podamos acceder a ello con tanta facilidad. Por eso, cada vez se apuesta más por el electrónico. En cualquier caso, lo bonito es que podamos disfrutar de ese placer que es leer.

GENTEDIGITAL.ES/COMUNIDAD/MAMEN/



EDITA: GENTE EN MADRID, S.L.

REDACCIÓN: ATOCHA, 16 · 2A PLANTA · 28012, MADRID

TELÉFONO: 91 369 77 88

E-MAIL: INFO@GENTEENMADRID.COM · COMERCIAL@GENTEENMADRID.COM

Gente
madrid

GERENTE: FERNANDO IBÁÑEZ

REDACTORA JEFE: MAMEN CRESPO

JEFE DE FOTOGRAFÍA: CHEMA MARTÍNEZ

JEFE DE MAQUETACIÓN: CARLOS ZUGASTI

EDICIONES SUR: JAIIME DOMÍNGUEZ

EDICIONES MADRID: PATRICIA COSTA

DEPORTES: FRANCISCO QUIRÓS

DIRECTORA DE GRANDES CUENTAS: AMPARO LLUCH

JEFE DE MARKETING: RAFAEL VARA

COORDINADORA DE PUBLICIDAD: ANA SÁNCHEZ

EL PERIÓDICO GENTE NO SE RESPONSABILIZA NI SE IDENTIFICA CON LAS OPINIONES QUE SUS LECTORES Y COLABORADORES EXPONGAN EN SUS CARTAS Y ARTÍCULOS.



Madrid supera la media en el Informe PISA

La capital obtiene treinta puntos más que el resto de autonomías en capacidad matemática

LT
@gentedigital

La prueba de competencia matemática para resolver problemas cotidianos del Programa para la Evaluación Internacional de los Alumnos (PISA), ha otorgado a la Comunidad de Madrid unos resultados 30 puntos por encima de la media nacional, diez por encima de media comunitaria y siete por encima de la nota de los países de la Organización para la Cooperación y Desarrollo Económico (OCDE).

El Gobierno regional ha apuntado que Madrid ha obtenido una puntuación de 507 puntos y ha logrado superar a Cataluña y País Vasco, que no llegan a alcanzar los 500 puntos. Además, la prueba arroja que los estudiantes varones obtienen mejores resultados que las mujeres. La Consejería de Educación, Juventud y Deportes de la Comunidad ha valorado de forma positiva los datos.

LOS SINDICATOS RESPONDEN

“Los datos difundidos hoy certifican la alta calidad, equidad y ex-

celencia educativa de la Comunidad recogidas por el Informe PISA 2012 en diciembre pasado”, apuntó el departamento que dirige Lucía Figar. Por su parte, los sindi-

catos demandan mayor inversión, recursos y atención en educación. La secretaria general de Educación de CC.OO, Isabel Galvín, ha señalado que “las aulas están ma-

sificadas” y la secretaria de Estado de Educación, Isabel Gomendio, ha denunciado que “la Comunidad ha acabado con la formación al profesorado”.



Madrid obtiene 507 puntos

EMPLEO

Más opciones para la inserción laboral de los parados

GENTE

La Comunidad de Madrid ha incorporado 57 nuevas especialidades de formación para parados con alto grado de inserción laboral, a quienes se les ofertará, por ejemplo, cursos de desarrollo para Windows Store que permitirán a los alumnos crear sus propias aplicaciones para dispositivos móviles o tablets. Así lo anunció la consejera de Empleo, Ana Isabel Mariño, a la vez que destacó que la renovación de la oferta se hace con el fin de ajustar su programación a las necesidades de los sectores productivos en los que están especializados estos centros, y así aumentar la salida laboral de los alumnos.

Asimismo, la consejera explicó que la media de inserción laboral de los cursos, a los seis meses de finalizarlos, supera el 70% en muchos casos, porcentaje que se quiere consolidar.

Este babero es de

EL NOMBRE LO DECIDES TÚ

NOSOTROS QUEREMOS DARTE LA FINANCIACIÓN
PARA REFORMAR SU HABITACIÓN, PARA SUS ESTUDIOS...

15.000 MILLONES
PARA PYMES, AUTÓNOMOS Y PARTICULARES

En tu oficina habitual te daremos todos los detalles sobre cómo conseguir tu préstamo y la forma de personalizarlo. Para que tú sólo tengas que preocuparte de lo realmente importante.

Bankia

bankia.es

AGENCIA TRIBUTARIA

Arranca la campaña de la Renta 2013

GENTE

El pasado 1 de abril, arrancaba la Campaña de la Renta 2013, con el inicio del plazo para que los contribuyentes puedan solicitar el borrador o los datos fiscales de la declaración del Impuesto sobre la Renta de las Personas Físicas (IRPF). Dichas solicitudes pueden hacerse a través de su sede electrónica, a la que se puede acceder mediante el portal de la Agencia en internet, 'www.agenciatributaria.es'.

Para obtener el número de referencia que les permita acceder a su borrador o datos fiscales, deberán comunicar su número de identificación fiscal, el importe de la casilla 620 de la declaración del año 2012 y el número de móvil en el que desean recibir por SMS el número de referencia.

NOVEDADES Y PLAZOS

Como novedad, los contribuyentes además de poder presentar la declaración usando su firma electrónica avanzada, podrán utilizar también un nuevo sistema de firma con clave de acceso en un registro previo como usuario, que les servirá tanto para acceder directamente a su borrador o datos fiscales a través de la página web, como para pagar si la declaración les sale a ingresar. Además, la Agencia Tributaria remitirá por correo ordinario el borrador o datos fiscales a los contribuyentes que lo hubieran solicitado. Se podrá presentar entre el 23 de abril y el 30 de junio de 2014 si se hace por vía electrónica, ambos días incluidos. Si se efectúa por cualquier otro medio, se podrá presentar entre el día 5 de mayo y el 30 de junio. El plazo de presentación de las declaraciones del Impuesto de Patrimonio será entre el 23 de abril y el 30 de junio.

La Comunidad cumplió con los objetivos de déficit de 2013

Se sitúa en un 1,01% del PIB cuando el objetivo era del 1,07%

GENTE

@gentedigital

El Ministerio de Hacienda y Administraciones Públicas ha certificado que la Comunidad ha cumplido los objetivos de estabilidad financiera de 2013, al registrar un déficit del 1,01%, cuando el objetivo era del 1,07%.

El Ministro de Hacienda, Cristóbal Montoro, acompañado por el secretario de Estado y Administraciones Públicas, Antonio Betea, anunció los datos desglosados de déficit de las autonomías de 2013 que, en conjunto, tuvieron un déficit del 1,54%, por encima del objetivo del 1,3% fijado en el Consejo de Política Fiscal y Financiera (CPFF) del pasado mes de julio. Tanto el ministro como Betea, alabaron el esfuerzo "muy significativo" de las administraciones territoriales, que en 2012 tuvieron un déficit del 1,86% y en 2011 del 3,41%. Todo ello, cuando los impuestos que gestionan las autonomías "han continuado a la baja" y además gestionan servicios como la sanidad, la educación y los servicios sociales, destacó el secretario. Además, para 2013, el Gobierno y las comunidades acordaron por primera vez objetivos asimétricos de déficit para facilitar la labor a aquellas con peores datos. Sin embargo, Montoro ha dicho que esta experiencia, aunque ha sido "positiva", no volverá a producirse y en 2014 todas las autonomías deberán cumplir con el 1% acordado.

CAMBIO DE CICLO

Las seis ciudades con más de 500.000 habitantes tuvieron un saldo presupuestario no financiero de 1.824,804 euros. En concreto, el de Madrid fue de 1.163,575



Enrique Ossorio, consejero de Economía y Hacienda

Déficit del 0,09% en el mes de enero

La comunidad cerró el primer mes del año con un déficit del 0,09%. A nivel nacional, el déficit público se situó en 4.926 millones, el 0,47% del PIB, frente al 0,53% registrado un año antes. Dentro de las comunidades, un total de 14 regiones cerraron el mes de enero con déficit. Por el contrario, tres acabaron con superávit. En cuanto al déficit del Estado acumulado en los dos primeros meses del año, hasta febrero se sumaron 12.404 millones de euros, el 1,09% del PIB.

euros, el de Barcelona de 284,516, el de Valencia de 116,684, el de Sevilla de 104,989, el de Zaragoza de 81,751 euros y el de Málaga de 73,289 euros. Montoro recordó que estas cifras no habrían sido posibles sin el plan de pago a proveedores impulsado por el Gobierno y garantizó que "se seguirá trabajando con las corporaciones locales para despejar el futuro". Por su parte, el Consejero de Economía y Hacienda, Enrique Ossorio, ha instado al Gobierno nacional a hacer el mismo "gran esfuerzo de austeridad" que han llevado a cabo las Comunidades Autónomas. "España tiene que demostrar que puede cumplir con el déficit", ya que "tiene un 6,6% frente al 6,5% que tenía".

OPINIÓN

Falta de transparencia en la Asamblea

NINO OLMEDA
PERIODISTA



Transparencia Internacional realizó un estudio para conocer el grado de opacidad de los parlamentos y resultó que la Asamblea de Madrid está entre los menos transparentes, con 5,1 puntos sobre 10. Se analizaron una serie de variables referidas al funcionamiento de las cámaras regionales, a sus relaciones con los ciudadanos y a la transparencia económico-financiera, y en el caso de la Asamblea, los resultados no son buenos. La transparencia parece interesar mucho a los partidos políticos cuando están en la oposición y menos cuando son gobierno, por razones obvias relacionadas con la escasa conciencia democrática de los que mandan. La oposición sacó pecho y el popular Iñigo Henríquez de Luna dijo que, aunque por lo pelos, se había obtenido un aprobado y que en los últimos meses se ha avanzado mucho en este terreno con la publicación del presupuesto de la Asamblea y de las retribuciones de los diputados, lo que supone un claro reconocimiento de la opacidad existente. Los datos de Transparencia Internacional son un duro varapalo para la totalidad de los partidos, ya que los que claman contra la falta de transparencia en una comunidad concreta gobernada por los adversarios, callan ante la opacidad en otro territorio gobernado por los suyos. La Asamblea de Madrid es un ente invisible para los ciudadanos, que no perciben la importancia de un Parlamento en el que se deciden multitud de asuntos que afectan a todos y, además, más opaco que transparente.

Semana Santa 2014 en MARRAKECH

SALIDA desde ZARAGOZA del 17 al 20 de ABRIL
Avión + Hotel 3* M/P+ Visita panorámica, 1/2 día desde **635€**

SALIDA desde MADRID Y VALLADOLID del 16 al 20 de ABRIL
Avión + Hotel 3* M/P + Visita panorámica 1/2 día desde **590€**

INFORMACIÓN Y RESERVAS EN SU AGENCIA DE VIAJES

Son Productos con la Garantía de **POLITOURS** CAA 15 www.politours.com 40 años

NOTA IMPORTANTE: Solicitar oferta con otras categorías de Hoteles. EL PRECIO INCLUYE: Billete de Avión, Hotel 3* y Regimen M/P en habitación Doble estándar, traslado, asistencia de nuestro personal, taxes y seguros.

CULTURA

Madrid, un gran plató de cine

A. B. El Ejecutivo de Ignacio González bonificará las tasas por rodajes en edificios públicos regionales para fomentar el sector audiovisual, tal y como anunció el presidente en la inauguración de la exposición de Magnum Photos 'La cámara indiscreta'.



González visitó la exposición recién inaugurada

Marzo cierra con 2.635 parados menos en la Comunidad

Esta cifra supone una caída del 0,48% con respecto a febrero

A. BALLESTEROS
comunidad@genteenmadrid.com

Marzo cierra con una caída del desempleo por primera vez en seis años. La Comunidad de Madrid registró 546.879 parados en el mes que acaba de finalizar, una cifra que supone un descenso de 2.635 personas con respecto a febrero, es decir, un 0,48% menos.

CINCO AÑOS DE SUBIDA

Según los datos publicados por el Ministerio de Empleo y Seguridad Social el pasado miércoles, este marzo ha registrado 24.872 desempleados menos que el mismo mes de 2013, una bajada en términos relativos del 4,65%. Los sectores que han registrado un descenso son industria, construc-



En la región se realizaron 139.372 contratos en marzo

ción y servicios, mientras que se ha producido un aumento del desempleo en agricultura. Se trata del mejor comportamiento del paro registrado en un mes de marzo desde el año 2006, ya que, en los últimos cinco años, el desempleo registrado en este mes había crecido una media de 2.560 personas. Además de descender

el paro, el pasado mes aumentó la afiliación a la Seguridad Social en 12.116 personas, un 0,45% más que en febrero. En términos interanuales, la afiliación creció y la región cuenta con 13.701 cotizantes más que en marzo de 2013.

Respecto a los contratos, se realizaron 139.372, un aumento del 8,36% con respecto a febrero.

OPINIÓN

Estado de inquietud

ÁNGEL DEL RÍO CRONISTA DE LA VILLA



De tiempo le viene a Madrid su condición de ser la capital europea de las manifestaciones, pero desde hace unos meses, se han batido todos los récords históricos conocidos. La calle es para muchos la urna de asfalto donde conseguir la victoria electoral que no consiguieron en las urnas de metacrilato; el territorio donde se deslegitima el poder legítimo. Hay una especie de comandos liberados por alguien, o por ellos mismos, para estar presentes en cada movida y calentar el fuego de la protesta, hasta que se vuelve incendiaria. Los mismos perros con distintos collares, en la marcha de los indignados, en la universidad, en las protestas contra los recortes, la monarquía, la fiesta de los toros y el calentamiento global; también algunos de éstos tienen tiempo para plantarse a la puerta del Tribunal Supremo, y tratar de intimidar con su presen-

cia a los magistrados que están deliberando en esos momentos sobre el ERE de Telemadrid.

Parece que hay marcada una hoja de ruta de la contestación, la protesta, la reivindicación callejera, con el objetivo puesto en las elecciones europeas del próximo mes de mayo, esas a las que no se quiere dar importancia, pero que desde la izquierda se pretende convertir en una especie de plebiscito sobre la situación política del país. La hoja de ruta se intensificará tras el paréntesis veraniego, para recrudecerse cuando comience 2015, año de elecciones municipales y autonómicas, preámbulo de las generales del año siguiente, donde se va a librar la madre de todas las batallas. Así las cosas, Madrid va a sufrir en los próximos meses la mayor oleada de protesta callejera de su historia. Nos encontramos ya en estado de inquietud, de intranquilidad.

MIGUEL COBO

ANTONIO ARRABAL

Y TODA LA CIUDAD

Protagonistas de un increíble fin de semana de cultura, gastronomía y buena cocina

Devora, es Burgos

11, 12 y 13 de abril

Programa de actividades:
www.burgos25.com

BurgosCiudadGastronomica
 GastroBurgos

Hoteles y
restaurantes
x 25€

"Mejor destino turístico de España en 2013" según el New York Times

Capital Española de la Gastronomía 2013

Organizan:

Ayuntamiento de Burgos

Colabora:

Plan Estratégico de Burgos

Colabora:

FEDERACIÓN DE EMPRESARIOS DE HOSTELERÍA DE BURGOS

Colabora:

GASTRONOMIC CITIES

Colabora:

EUROPEAN UNION



FUNERAL DE ESTADO EN MEMORIA DE ADOLFO SUÁREZ

Más de mil personas acuden a la misa

LT. Los Reyes y los Príncipes de Asturias presidieron el pasado lunes el funeral celebrado en la catedral de la Almudena en memoria de Suárez. Al acto asistieron más de mil personas entre las que se encontraban las máximas autoridades del Estado, encabezadas por Mariano Rajoy.

INFORME DE PISOS.COM

Cae un 4,37% el precio de la vivienda de segunda mano

GENTE

La Comunidad de Madrid encabeza la caída del precio de la vivienda de segunda mano, con una bajada del 4,37 % en el primer trimestre de 2014 respecto al último de 2013. Así, en marzo la media a pagar se situó en los 2.143 euros por metro cuadrado, según el informe de pisos.com.

Esto supone el ajuste regional más significativo ya que interanualmente se produce una caída del 12,86 %. No obstante, Madrid es la tercera autonomía más cara del país, únicamente por detrás del País Vasco (3.179 €/m²) y Baleares (2.172 €/m²). En el ámbito provincial, Madrid es la quinta

más cara, tan solo superada por Guipúzcoa (3.668 €/m²), Vizcaya (3.132 €/m²), Álava (2.430 €/m²) y Baleares (2.172 €/m²).

DATOS POR DISTRITOS

En cuanto a los distritos de Madrid capital, las subidas trimestrales las protagonizan Villaverde (5,07%), Moratalaz (4,13%) y Retiro (3,39%). Las bajadas más representativas frente a diciembre de 2013 se dan en Moncloa-Aravaca, Barajas y Arganzuela. El único distrito que crece frente al año pasado es Moratalaz (0,73%), mientras que los que más caen son Villa de Vallecas (-14,19%), Barajas (-9,90%) y Vicálvaro (-9,39%).

El PSM denuncia a González por un presunto delito de blanqueo

A. B.

El PSM ha presentado una querrela en el Tribunal Supremo contra el presidente de la Comunidad, Ignacio González, por un presunto delito de blanqueo y cohecho. La presidenta del Grupo Socialista en la Asamblea de Madrid, Amparo Valcarce, reitera que el jefe

del Ejecutivo madrileño "tiene que aclarar qué pasa con el escándalo del ático en Marbella, por el cual ya está imputada su esposa", Lourdes Caveró. "Denunciamos que se están utilizando todos los recursos posibles para tapar esto, y no vamos a consentirlo", asegura Valcarce.

Las exportaciones de alimentos crecen un 47% desde 2007

19 municipios de la región, en la feria Alimentaria 2014

MAMEN CRESPO
@mamencrespo

Los alimentos españoles son reconocidos mundialmente y cada vez van ganando más seguidores. De hecho, las ventas en el exterior de alimentación y bebidas representan ya el 10% de las exportaciones totales de bienes de la economía española.

Con el fin de seguir promocionando los productos de nuestra tierra, esta semana se ha celebrado Alimentaria 2014 en Barcelona, una feria internacional centrada en la comida y la bebida, en la que han estado presentes los alimentos madrileños. En concreto, 22 empresas de todos los sectores (productos cárnicos, productos preparados y catering, productos lácteos, frutas y hortalizas, zumos, miel, pasta, conservas vegetales, aceite de girasol, chocolate y legumbres) de 19 municipios de la región. Diez de ellas han mostrado sus productos en el stand del Ministerio de Agricultura, y ocho bodegas lo han hecho en el del Consejo Regulador de la Denominación del Origen Vinos de Madrid.

POR ENCIMA DE LA MEDIA

"La industria alimentaria madrileña está contribuyendo al gran objetivo del sector a nivel nacional de ser locomotora de la economía, el empleo y la imagen de España gracias a la innovación, la eficiencia, la competitividad y la internacionalización", manifestó el consejero de Medio Ambiente y Ordenación del Territorio, Borja Sarasola, en su visita a Alimen-



Stand del Consejo Regulador de la DO Vinos de Madrid

Un total de 22 empresas han mostrado sus alimentos y vinos

taria 2014. Y es que los datos hablan por sí solos. Las exportaciones madrileñas de este sector han crecido, pese a la crisis económica, un 47,1% desde el año 2007, con un promedio anual del 7,5%, por encima de la media nacional situada en el 42,9%, y por delante de otras comunidades autónomas como Galicia, Comunidad Valenciana, Castilla y León o Andalucía.

La Unión Europea es el principal destino de las ventas al exterior madrileñas, si bien los productos dirigidos a China han alcanzado los 17 millones de euros, un 60% más que en 2012.

Hay que recordar que en la región hay 1.346 industrias alimentarias que dan empleo a más de 18.000 personas. Madrid es la octava comunidad en cuanto a volumen de ventas, con un total en 2012 de 3.788 millones de euros, según los datos del Gobierno regional.

En Alimentaria también se han dado cita los platos elaborados de Madrid, cuyas exportaciones han crecido desde 2007 un 217%.

MÁS DE 68 MILLONES PARA LAS BESCAM

Refuerzo de la seguridad en la Comunidad

A. B.

El Consejo de Gobierno de la Comunidad de Madrid aprobó el pasado jueves un presupuesto de más de 68 millones de euros para el Proyecto de Seguridad regional de 2014, tal y como anunció el portavoz del Ejecutivo madrileño, Salvador Victoria. Así, serán sub-

vencionados 2.059 agentes pertenecientes a las Brigadas de Seguridad Ciudadana (Bescam) de 108 municipios. Esto supone que el 97% de las 111 localidades que formaban parte del proyecto mantendrán las ayudas, a excepción de Parla, Paracuellos del Jarama y Arroyomolinos, a los que

se les han retirado por el reiterado incumplimiento de los criterios marcados por el Gobierno regional. De hecho, la Comunidad está a la espera de recibir los cinco vehículos correspondientes a Parla, eliminados por incumplimiento, que reclamarán por vía judicial si no son devueltos.

Las víctimas de Spanair miran a Estrasburgo

Los afectados del accidente aéreo presentan una demanda ante el Tribunal de Derechos Humanos tras agotar las vías judiciales en España

LILIANA PELLICER
@gentedigital

Sin respuestas, ni justicia, ni indemnizaciones, los afectados por el siniestro aéreo más grave de la historia reciente española buscan respuestas en Estrasburgo casi seis años después de la tragedia.

“Queremos que se encuentre a los culpables, a los que se quedaron en tierra”, explica Pilar Vera, presidenta de la Asociación de Afectados del Vuelo JK5022. “Los pilotos ya han pagado con su vida”, añade.

Este colectivo ha decidido llevar el asunto ante el Tribunal de Derechos Humanos, donde denuncian “infracciones” contra el Convenio Europeo de Derechos Humanos por parte de la justicia española, después de que el

Constitucional no admitiera a trámite su recurso contra la decisión de la Audiencia Provincial de Madrid, que desestimó la investigación de la actuación de los mecánicos que revisaron el avión.

Dicho tribunal, que levantó las imputaciones a los técnicos acu-

**Han recogido
150.000 firmas
pidiendo que paguen
las indemnizaciones**

sados de 154 homicidios imprudentes y 18 lesiones, acordó el sobreseimiento libre centrándolo en las responsabilidades en los pilotos. “La decisión judicial no nos dio la oportunidad de acudir al Supremo, sólo quedó el Constitu-

cional, un órgano político más que judicial”, censura Vera.

A lo que ellos consideran falta de respuestas se une que todavía no han cobrado las indemnizaciones. “He tenido que someterme a 15 operaciones, algunas de las cuales he tenido que costearme yo mismo como he podido. ¿Por qué? Porque Spanair tenía un seguro de responsabilidad civil con Mapfre que, a la hora de afrontar sus responsabilidades, lleva años dándonos largas”, explica Rafael Vidal, uno de los supervivientes que ya ha recogido casi 150.000 firmas en Change.org.

La empresa ofreció a través de mediación 12,8 millones a repartir entre 172 familias afectadas. Esta cantidad, que ya ha sido aceptada por unas 60 víctimas, según Vidal, dista mucho de los



Un total de 154 personas fallecieron en el accidente

130.000 de base, a los que habría que sumar otros conceptos, que estipula el convenio internacional para accidentes aéreos.

Esta víctima critica que la aseguradora considere el siniestro como un accidente de tráfico. “Yo

estuve allí y les puedo asegurar que se pareció más a un atentado que a una colisión de coches”.

Por su parte, la compañía asegura que “su principal objetivo es agilizar al máximo los procedimientos”.



LO QUIERES TODO

**FANÁTICOS DE LA EXIGENCIA,
ESTÁIS DE SUERTE**

desde **14.690 €***



**SX4
S-CROSS**

Quieres un gran coche, pero que no lo tenga todo el mundo. Con el que disfrutar en la ciudad y en el campo. Si eres exigente, estás de suerte.

Suzuki, Campeón de España de Marcas de Rallyes de Asfalto





Consumo combinado: desde 4,2 hasta 5,9 l. / 100 Km.
Emisiones CO2: desde 110 hasta 135 g. / Km.

*PVP Recomendado Suzuki SX4 S-Cross 1.6L GL VWT 4X2 (incluido impuestos, transporte, acciones promocionales y Plan Pive 5 del Gobierno). No incluye pre-entrega, pack básico, pintura metalizada ni gastos de matriculación. Consultar condiciones y requisitos del Plan Pive 5. Oferta aplicable para clientes particulares que financien a través de Santander Consumer EFC, S.A. un importe mínimo de 12.000 euros, con una permanencia mínima de 48 meses a través de la campaña S25 y S26. Oferta incompatible con otras ofertas financieras, válida hasta el 31/05/2014 en concesionarios de Península y Baleares. Financiación sujeta a estudio y aprobación por parte de la entidad de crédito.

SUZUKI MADRID
C/ Carlos Sáinz, 35. Ciudad del Automóvil
Tels. 911 519 500 / 911 519 518
LEGANÉS (Madrid)



El Ministerio de Educación subvenciona la matrícula de uno de cada cinco estudiantes

Las becas universitarias aumentan un 11% en un contexto de crisis

Omar y Javier son dos de los estudiantes que han disfrutado de esta ayuda

A. BALLESTEROS
@gentedigital

Uno de cada cinco alumnos de las universidades públicas madrileñas disfruta de una beca que sufragará el cien por cien de su matrícula. Esta cifra deriva de las 39.997 solicitudes que la Comunidad ha aprobado este curso para los alumnos de la Universidad de Alcalá de Henares, la Autónoma, la Carlos III, la Universidad Complutense, la Politécnica y la Rey Juan Carlos. Así, actualmente, hay un 6,5% más de estudiantes becados que en el curso 2012-2013, cuando se concedieron 37.544 ayudas.

Si estos datos se comparan con los del curso 2011-2012, cuando 35.884 alumnos obtuvieron una beca, la variación refleja que el número de universitarios que se beneficia de estas subvenciones ha crecido un 11,46% en los dos últimos años. La Comunidad des-

taca que este aumento se produce en un contexto de crisis y de ajustes presupuestarios que también afectan al ámbito universitario. Al presentar estos datos, el presidente del Ejecutivo regional, Ignacio González, hizo hincapié en el "firme compromiso" de su Gobierno con "la mejora de la educación y con extenderla a todos los alum-

Este curso hay 39.997 alumnos becados en los seis centros públicos madrileños

nos al margen de su capacidad económica", ya que "de la crisis se sale también con preparación, con esfuerzo y con talento".

SIN EXTRA PARA MATERIAL

Uno de los jóvenes que no ha tenido que pagar la matrícula de su carrera este año es Omar. Tiene 21

años y estudia el Grado de Turismo en el campus de Fuenlabrada de la Universidad Rey Juan Carlos. Está en tercero de carrera y, mientras que el año pasado no fue correspondido con una beca, las ayudas del Ministerio de Educación le han librado de pagar los 1.741 euros que facturaban sus asignaturas este curso. Omar cuenta que, además, "he recibido otros 60 euros para gastos de material y transporte", una cantidad que considera muy baja a pesar de que no estudia el grado de manera presencial.

A Javier, estudiante del quinto curso de Periodismo en la Universidad Complutense de Madrid, sólo le han subvencionado la matrícula sin un dinero extra para gastos, y considera que el incremento de las tasas universitarias tiene mucho que ver: "En primero, el curso me costó unos 700 euros, y en quinto, 1.700, la subida en estos cinco años se nota".

MUNICIPIOS EN BREVE

TORREJÓN DE ARDOZ

Encierro socialista ante la "quiebra" municipal

El PSOE de Torrejón de Ardoz ha protagonizado un encierro para denunciar la situación de "quiebra técnica" que, a su juicio, atraviesa el Ayuntamiento. La protesta fue respaldada por algunos diputados socialistas en la Asamblea de Madrid, como Antonio Miguel Carmona o su tocayo, Antonio Gordillo.

ALCORCÓN

Externalizarán la recogida del vidrio

El Pleno de Alcorcón aprobó el lunes 31 de marzo la adhesión al nuevo convenio marco para la recogida de vidrio, servicio que pasará a manos de la empresa Ecovidrio, y cuya propuesta de externalización fue el origen de la huelga de basuras en el municipio.

PARLA

El PP denuncia un pacto entre PSOE e IU

El alcalde de Parla, José María Fraile (PSOE), ha retirado la dedicación exclusiva a los tres concejales del PP que, además del portavoz, la disfrutaban hasta ahora. Los populares denuncian que Fraile ha mantenido la liberación de los cuatro ediles de IU, por lo que sospechan que hay un pacto entre ambos partidos.

S.S. DE LOS REYES

Consulta ciudadana para la calle Real

El Ayuntamiento de San Sebastián de los Reyes ha puesto a disposición de los vecinos el anteproyecto de la remodelación de la calle Real, una de las arterias principales de la ciudad. De esta manera, podrán aportar sus sugerencias e ideas que serán incluidas en la propuesta final.



Autobús de ALSA

TRANSPORTES

La huelga de ALSA continuará tras Semana Santa

GENTE

Los trabajadores de NEX Continental, antigua Alsa, han acordado continuar con la huelga indefinida que mantienen desde el 5 de marzo hasta pasada la Semana Santa, según indicó el portavoz de UGT en la empresa, Jesús Angulo.

Angulo detalló que, tras la celebración de una Asamblea General de Trabajadores, se acordó por "unanimitad" continuar con los paros hasta pasado ese periodo. Además, quieren realizar una concentración, la cual tienen pendiente de autorización. El portavoz de UGT ha comentado que el estado de las negociaciones con la empresa "sigue exactamente igual" que desde el pasado día 11, cuando se celebró un encuentro donde no hubo acuerdo.

LA RESPUESTA DE LA EMPRESA

Por su parte, la dirección de la empresa NEX Continental aseguró en un comunicado que "sigue dispuesta a negociar" con los trabajadores para poner fin a la situación de huelga, algo que mantienen "desde el inicio del conflicto".

info@hidelasa.com www.hidelasa.com



Hidelasa
HIPERMERCADO de la SALUD

Avenida de América, 35 · 28002 Madrid
Tfno: 91 299 08 00
C.C. La Vaguada · Local B 102 A · Nivel 0 (Madrid)
Tfno: 91 378 29 89

- Sillas de ruedas
- Ortopedia
- Plantillas
- Prótesis mamarias
- Rehabilitación
- Alquiler
- Ayudas técnicas
- Parafarmacia
- Dermocosmética
- Incontinencia
- Camas articuladas
- Sillones
- Grúas
- Herbolario



COPE COMUNIDAD

Estar informado

MÓSTOLES

FUENLABRADA

GETAFE LEGANÉS

PARLA ALCORCÓN

101.0 FM

REPORTAJE EL MUNICIPIO EN OBRAS

La demolición parcial del mercado municipal, la avenida de La Libertad o la construcción del aparcamiento de la calle Madrid son algunos de los trabajos que se están llevando a cabo

Las grúas se adueñan de la ciudad

URBANISMO

CRISTINA RODRIGO
@crisrodrigo83

Caminar estos días por Getafe es encontrar obras a cada paso. Sobre todo para aquellos vecinos que residen en el centro del municipio. En la calle Madrid, a escasos metros una de la otra, pueden encontrarse hasta dos excavadoras realizando trabajos distintos. Uno de ellos es la demolición parcial del antiguo mercado municipal, situado en la plaza de la Constitución, frente al Consistorio. Unas obras adjudicadas por 61.000 euros, que en principio tienen que estar listas en un plazo de seis semanas, según informó el Ayuntamiento.

La otra construcción de la calle Madrid es el aparcamiento en superficie del Hospitalillo, que tendrá acceso por la calle Magdalena, y que contará con 143 plazas de aparcamiento para turismos y cinco para movilidad reducida, según aseguraron a GENTE fuentes municipales, quienes explicaron que el plazo de ejecución es de 2 meses y medio, aproximadamente.

En la calles Tarragona, desde la calle Valencia hasta la avenida Aragón, y en la de Valencia se están realizando también obras de mantenimiento, eliminando las jardineras de ladrillo, poniendo alcorques y haciendo los remates con el pavimento. Remodelación de aceras a la que están siendo sometidas también el interbucleo de la calle Hospital de Llobregat y las vías León y Hospital de San José.



Imagen actual de la demolición parcial del mercado municipal PAULI/GENTE



Plan de movilidad de la Avenida de La Libertad

El tramo de la avenida de La Libertad, entre el centro comercial y la Policía, está cortado al tráfico. La alternativa es tomar la avenida Arcas del Agua. El corte no afecta a la salida 15 de la autovía de Toledo. Sólo se permite el paso a los residentes y a los servicios de emergencia a la zona afectada por obras.

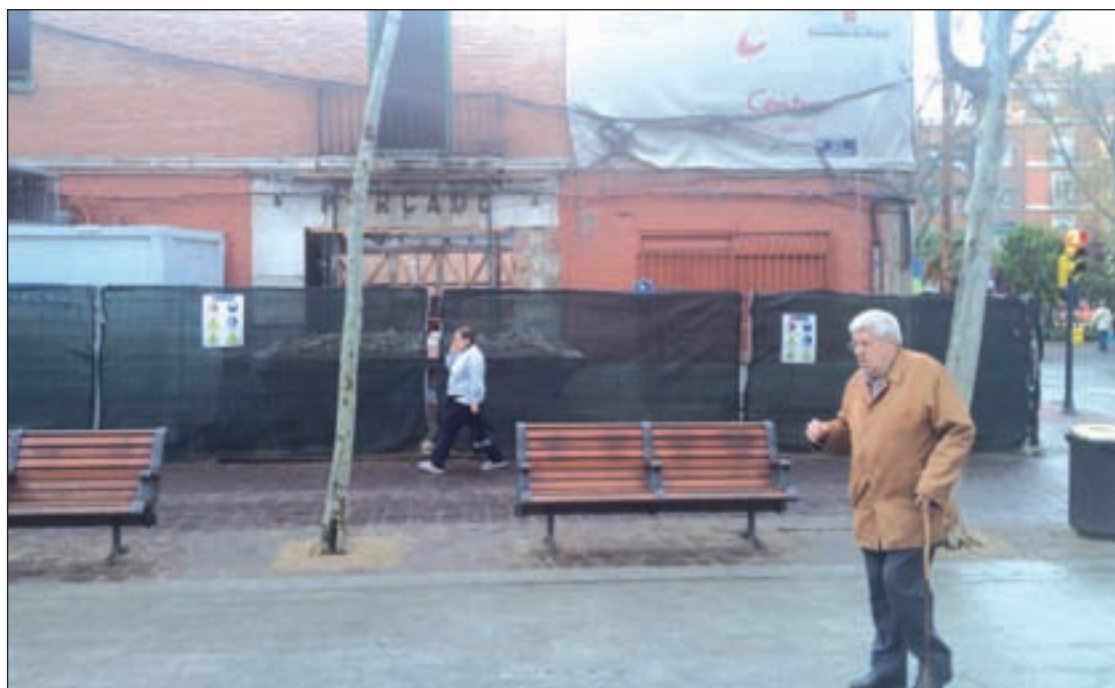
Todas estas mejoras del municipio se suman a otras, como la construcción de la primera fase del polideportivo de Juan de la Cierva, con una inversión de más de un millón de euros; o la famosa avenida de La Libertad, que con un presupuesto de algo más de dos millones, está en obras en su primer tramo, compuesto por unos dos kilómetros de extensión.

INMEDIATAS

Además, el Consistorio ha confirmado a GENTE que, de manera "inmediata", va a comenzar la remodelación integral de la calle Depósitos y el Plan Asfalto 2014, que incluye la rebaja de 76 badenes. En tramitación están el aparcamiento de El Greco y la mejora del parque Castilla La Mancha.

Disminuye la cifra de paro en el Sur de la Comunidad

EMPLEO**GENTE**

Getafe, Fuenlabrada, Alcorcón, Leganés, Móstoles, Parla, Pinto y Valdemoro han arrojado datos positivos sobre creación de empleo durante el pasado mes de marzo, según la cifra registrada en las oficinas de los Servicios Públicos de Empleo de la región. En definitiva, la zona Sur sufre un descenso del número de desempleados, que en el caso de Fuenlabrada, donde más ha bajado la cifra, se computan como 199 personas menos en las listas del paro. A pesar de ello, este municipio sigue siendo uno de los que más desempleados acumula, con 23.330 personas.

Después de Fuenlabrada, Móstoles y Getafe son los dos municipios del Sur donde más personas han encontrado empleo en el último mes, con 173 parados menos en el primer caso, y 142 en el segundo. Por detrás quedan los municipios de Leganés (124 menos en paro), Parla (75) o Pinto (9).

DATOS DE GETAFE

En el caso particular de Getafe, la localidad se sitúa con 16.187 parados, frente a los 16.329 desempleados que había en el mes de febrero. El sector Servicios es el que más sufre las consecuencias de la crisis con 11.329 personas que no tienen trabajo y la construcción con 2.195 parados. La industria y la agricultura son sectores menos perjudicados con 1.612 y 135 desempleados, respectivamente.

En el caso del sexo, las mujeres se llevan la peor parte con 8.849 sin empleo, frente a los hombres que suman 7.738 parados. En ambos casos, las personas entre 25 y 44 años son las más afectadas.

TELEFONÍA MÓVIL EL OBJETIVO ES GARANTIZAR EL GRADO DE CONTAMINACIÓN

La oposición pide control sobre las antenas

SANIDAD**GENTE**

Los tres grupos de la oposición (PSOE, IU y UPyD) han presentado un borrador para una nueva ordenanza municipal de instalación de antenas de telefonía mó-

vil, con el objetivo de garantizar que el grado de contaminación electromagnética para la población sea mínimo. La ordenanza contempla el compromiso de la Corporación de dotarse de un mecanismo de control y medición propio de las emisiones en tiempo real de las antenas, atendiendo

al principio de precaución. En la moción conjunta, los grupos de la oposición recuerdan que en los últimos diez años, la telefonía móvil ha experimentado "un crecimiento descomunal", que ha supuesto la proliferación de estas redes y un aumento significativo de la contaminación electromag-



Antena en Juan de la Cierva

nética y de la percepción social del riesgo asociado a estas infraestructuras. La portavoz de UPyD, Esperanza Fernández, ha explicado que "la ordenanza actual de Getafe se limita sólo a cuestiones urbanísticas, pero esta otra incide en la potencia para velar por la salud de los ciudadanos porque estamos percibiendo una inquietud cada vez mayor, ya que hay opiniones científicas fundadas de que existe riesgo para la salud y hay que mirar por ello".

Aumentan un 15% los robos con fuerza en locales

Por el contrario, disminuyen los asaltos al interior de las viviendas un 22'2 por ciento

SEGURIDAD

CRISTINA RODRIGO
@crisrodrigo83

“Getafe ha sufrido un aumento del 15 por ciento de los robos con fuerza en locales comerciales”, según afirmó la delegada del Gobierno en Madrid, Cristina Cifuentes, quien presidió la última Junta de Gobierno Local de Seguridad del municipio. Una subida en la que ya se está trabajando desde el Cuerpo Nacional de Policía “para que se consiga reducir la cifra y no alarmar a los comerciantes. Obviamente, se está haciendo a través de dispositivos de

vigilancia y acciones preventivas”, afirmó Cifuentes.

GETAFE SEGURO

Sin embargo, los índices de robos en el interior de viviendas han disminuido un 22,2 por ciento en el municipio, al igual que los asaltos con violencia e intimidación, que han bajado un 40 por ciento.

En total, han sido detenidas en Getafe 172 personas durante el mes de marzo, a través de las alrededor de 4.800 intervenciones mensuales que realizan conjuntamente la Policía Local y la Nacional en materia de seguridad. Una actuación que también ha provocado que descendan un 2,05 por ciento los valores de las



Junta de Gobierno Local de Seguridad

infracciones penales en el primer trimestre de 2014.

El alcalde, Juan Soler, haciendo balance de todos los datos, ha destacado que Getafe es uno de los “municipios más seguros de la Comunidad de Madrid”. Además, ha explicado que esto se ha conseguido gracias al reforzamiento policial de algunas de las zonas

más conflictivas de la localidad como los “terrenos rústicos de Perales del Río para evitar asentamientos y, sobre todo, sucesos como la fiesta RAVE”, apuntó el regidor, quien además aseguró que hay más presencia policial en los polígonos, donde “se ha incrementado la seguridad hasta el cien por cien”, según Soler.

Plan especial de detección de heces caninas

MEDIO AMBIENTE

GENTE

El Ayuntamiento ha puesto en marcha un Plan especial de detección de heces caninas, en el que participan las concejalías de Medio Ambiente, Seguridad y la Empresa Municipal de Limpieza y Medio Ambiente (LYMA). Consistirá en revisar las zonas previamente identificadas por la presencia de excrementos caninos, para proceder a la identificación de los propietarios de animales que no cumplen con la obligación de recoger las heces de sus mascotas. Algo que también será posible gracias a la colaboración vecinal, con la que se ha podido establecer una serie de rutas por los puntos más conflictivos de la ciudad. Este plan se une a las campañas de concienciación que lleva a cabo el Ayuntamiento, a través de LYMA, y que entre sus acciones incluye el reparto gratuito de bolsas para las heces caninas.

3ª FERIA DE LA ORIENTACIÓN

2014 GETAFE

Qué Gente! Qué Getafe!

AYUNTAMIENTO DE GETAFE

GISA GETAFE INICIATIVAS

INICIATIVA URBANA GETAFE

Unión Europea
Fondo Europeo de Desarrollo Regional
"Creando Empleo en Europa"

Una manera de hacer Europa

Programa cofinanciado por el Fondo Europeo de Desarrollo Regional (FEDER) dentro del Programa Operativo de la Comunidad de Madrid 2007-2013

Del 7 al 9 de abril

Centro Cívico La Alhóndiga

Plaza Rafael Pazos Púa

Crea tu futuro

masjovengetafe.com - getafe.es

UPyD solicita una mejora de la señalización vial

URBANISMO

GENTE

El grupo político UPyD solicitará en el próximo Pleno municipal una correcta señalización de las calles, avenidas, plazas y sendas, sobre todo del barrio Cerro Buenavista. La portavoz magenta, Esperanza Fernández, ha explicado que cruces como el de las avenidas Arcas del Agua y Juan Carlos I son complicados para dar indicaciones porque no hay una señalización clara. Según UPyD, esto dificulta, no sólo a personas que buscan un determinado lugar, sino también a los servicios de emergencia, como Policía o ambulancias, que tienen que llegar a tiempo a la zona.

Póliza de seguro del Ayuntamiento por 100.000 euros

BIENES E INMUEBLES

GENTE

El Ayuntamiento contratará una póliza de daños materiales por 100.000 euros anuales para asegurar sus bienes, valorados en unos 195 millones de euros, según consta en el pliego de condiciones. El seguro cubrirá los edificios y sus contenidos, incluyendo herramientas de trabajo, enseres, víveres, vehículos en reposo en el interior de los locales, equipos electrónicos y telefónicos, maquinaria, mobiliario, instalaciones, y existencias propiedad del Ayuntamiento y sus organismos dependientes. Asimismo, se asegurarán cuadros de valor artístico o esculturas.



Imágenes del interior del nuevo centro de salud de Las Margaritas

Inaugurado el nuevo centro de salud

Las Margaritas ha estrenado ambulatorio esta semana • El alcalde, Juan Soler, aseguró que sus instalaciones son modernas, están bien dotadas y darán un servicio excelente

SANIDAD

CRISTINA RODRIGO
@crisrodrigo83

El centro de salud de Las Margaritas, que dará servicio a los residentes del mismo barrio y a los vecinos de la zona de Kelvinator, es ya una realidad. Después de tres años de espera y la quiebra de diversas empresas constructoras que trabajaban en estas instalaciones, el nuevo ambulatorio ha abierto por fin sus puertas, como adelantó GENTE en su pasada edición. El presidente de la Comunidad, Ignacio González, el consejero de Sanidad, Javier Rodríguez, y el alcalde de Getafe, Juan Soler, inauguraron el pasado 28 de marzo las instalaciones, que cuentan con dos plantas y la última tecnología en aparatos médicos. "Es un centro muy deseado, muy moderno, muy bien dotado y que va a dar un servicio a la ciu-

dad de Getafe de manera extraordinaria", aseguró el regidor getafense, que afirmó que "la colaboración institucional, independientemente del poder político que gobierne cada institución, es fundamental porque el horizonte que todo político debe tener es el servicio al ciudadano".

En concreto, se han invertido 3,2 millones de euros en la construcción y equipamiento del centro, según aseguró Ignacio González, quien explicó que además se destinarán 2,5 millones de euros anuales a su personal y funcionamiento. Una plantilla de 48 médicos trabajarán en estas instalaciones, formadas por una superficie de 2.500 metros cuadrados, repartidos en 22 consultas.

OCHO CENTROS

Las Margaritas es el tercer centro de salud que pone en marcha la Comunidad de Madrid en el municipio de Getafe en la última década, junto a los del Sector III y



A LAS PUERTAS del centro de salud, el día de su inauguración, un grupo de manifestantes pitaron a los tres responsables políticos y les dedicaron gritos a favor de una sanidad pública para todos. La concentración finalizó con la identificación de algunos manifestantes por parte de la Policía Nacional.

Getafe Norte. A estos se añaden los otros seis puntos de Atención Primaria con los que cuenta la localidad y donde trabajan un total de 317 profesionales. Sanidad destina cerca de 17 millones de euros a los ocho centros. Comple-

ta la asistencia sanitaria del municipio el Hospital Universitario de Getafe, que ha obtenido recientemente el Sello de Excelencia 500+ de EFQM, siendo el primer centro público en recibir este reconocimiento.

CENTRO PEDRO PATIÑO 33 ALUMNOS RECIBIRÁN CLASES TEÓRICAS Y PRÁCTICAS

Los dos nuevos cursos de ALEF, en marcha

EMPLEO

GENTE

La Agencia Local de Empleo y Formación del Ayuntamiento, (ALEF), ha iniciado dos nuevos cursos en el Centro Pedro Patiño, que facilitarán formación teórica

y práctica a 33 alumnos, así como un certificado de profesionalidad al término de los mismos. En concreto, se trata de los aprendizajes de 'Montaje y mantenimiento de instalaciones frigoríficas' y 'Gestión y supervisión del montaje y mantenimiento de instalaciones eléctricas en el entorno de edifi-

cios, enmarcados en la oferta formativa que el Ayuntamiento de Getafe desarrolla para personas desempleadas.

El primero de ellos se impartirá durante cuatro meses, con un total de 420 horas de formación en las aulas y 120 horas de prácticas no laborales, donde participa-



Desarrollo de las clases

rán 18 alumnos, que obtendrán el certificado de profesionalidad de nivel 2.

Por su parte, el curso de 'Gestión y supervisión del montaje y mantenimiento de instalaciones eléctricas en el entorno de edificios' se impartirá durante seis meses y contará con la participación de 15 alumnos, que cursarán 620 horas de formación en aula y 80 horas de prácticas no laborales. Obtendrán el certificado de profesionalidad de nivel 3.



Nuria González, en la obra 'Taitantos'

'Taitantos' y 'Tempestad' llegan a los escenarios del García Lorca

'Bodas de sangre y suite flamenca', dentro de la programación primaveral

CULTURA

CRISTINA RODRIGO
@crisrodrigo83

Teatro de calidad, música, danza, actividades infantiles y el nuevo ciclo 'Cine en el Lorca' son algunas de las propuestas culturales para los vecinos del municipio durante esta primavera. Una programación que arranca este fin de semana con dos grandes representaciones en el Teatro Federico García Lorca: 'Taitantos' y 'Tempestad'.

La primera de ellas se desarrollará este viernes 4 de abril a las 20 horas con un texto cómico y a la vez dramático, según explicó Nuria González, una de las protagonistas de la historia. "El argumento de la obra puede llegar a todo tipo de público porque trata sobre el paso del tiempo. Nuestra

obsesión", aseguró la popular actriz. El precio de la entrada es de 4 a 8 euros.

Por su parte, 'Tempestad' es una adaptación de William Shakespeare, bajo la dirección de Sergio Peris-Mencheta, quien aseguró que se trata de "una experiencia juguetona, muy gamberra y

'Ben Hur' o 'Eva al desnudo', dentro del ciclo de cine clásico, a partir del 18 de abril

con música en directo". Además, "es teatro a vista. El público va a poder ver como el actor se desprende de un personaje y se mete en la piel de otro en medio del escenario", afirmó el director y también actor.

La representación tendrá lugar este sábado 5 de abril, a las 20 ho-

ras. El precio de la entrada va de los 5 a los 10 euros.

'Los hijos de Kennedy', 'El crédito' o 'La mujer por fuerza' serán otras de las importantes obras que lleguen a los escenarios del Lorca en los meses de abril, mayo y junio.

CINÉFILOS

Los apasionados del cine podrán disfrutar también durante los siguientes meses de nueve proyecciones clásicas en pantalla grande como son 'Ben Hur', 'Ciudadano Kane', 'Eva al desnudo' o 'Historias de Filadelfia'. El ciclo comenzará el próximo 18 de abril en el teatro y las películas se podrán ver de manera gratuita hasta completar el aforo.

La cartelera primaveral también introducirá el espectáculo 'Bodas de sangre y suite flamenca', de la compañía de Antonio Gades. Será el 25 de abril.

AGENDA CULTURAL

Música Sacra

Coral Adagio

4 de abril · 20 horas

La parroquia del Padre Maravillas, situada en Getafe Norte, albergará este recital con piezas de la polifonía religiosa clásica, junto con otras composiciones más modernas. Entrada libre hasta completar el aforo.

Cuarteto para el fin de los tiempos

5 de abril · 20 horas

Del compositor O. Messiaen, inspirada en una cita sacada del Apocalipsis de San Juan. Completará el programa una sonata para piano violín y chelo del compositor Bach. Entrada libre hasta completar el aforo. En la catedral de santa Marí Magdalena.

Danza

'Flamencos'

10 de abril · 20 horas

Espectáculo de arte, de com-pás y de corazón, que expre-



Andoni Ferreño

sa a través de los distintos palos del flamenco su forma de sentir y de vivir. De la compañía Mónica Rojas. Precio de las entradas de 6 a 12 euros. Teatro Federico García Lorca.

Teatro

'Hay que deshacer la casa'

11 de abril · 20 horas

Los populares Andoni Ferreño y Ramón Langa presentan esta obra, de dos hermanos

que separados por enfrentamientos, que tienen que verse inevitablemente tras el fallecimiento de uno de los padres. El precio de las entradas es de 6 a 12 euros.

Alcorcón

'Manolo Escobar'

4 de abril 20 horas

El Teatro Buero Vallejo homenajea al artista. Un espectáculo que mostrará imágenes inéditas acompañadas en el escenario por las voces de grandes como Marián Conde, Diana Navarro, Rosa o Juan Valderrama, entre otros. Precio de la entrada 20 euros.

Leganés

'La casa del aire'

La libre del barrio

4 de abril//19:30 horas

Concierto de rap, fusionado con la poesía de Francisco Cenamor, presentando el nuevo disco de Emi Rap, 'El rugido de la osa', y una mini obra de teatro. Entrada libre.

Tres últimos días de la fiesta de la cerveza en Getafe

Hasta el próximo domingo 6 de abril, continúa con gran éxito de público la Oktoberfest Ole! en la Plaza de España, de Getafe. La popular "Fiesta de la Cerveza" ha congregado en estos últimos ocho días, a miles de personas de toda la comarca en el interior de la simpática carpa en la que se desarrolla el evento.

Casi 1.000 salchichas alemanas, fueron consumidas el pasado martes en la Fiesta de la Eurosalchicha, una promoción que invitaba a probar este delicioso producto alemán al precio de 1€ la unidad. Más de 10.000 litros de cerveza, tanto rubia, como

de trigo, tostada o negra, se han degustado ya en esta primera semana. Y ayer jueves la Fiesta Universitaria congregó a más de 500 jóvenes universitarios que disfrutaron tanto de la promoción de la cerveza alemana, como de números concursos y de la música en directo.

Desde hoy viernes hasta el domingo 6 de abril, a partir de las 13:30 y hasta la 1:30 de la madrugada, permanecerá abierta esta 3ª edición de la Oktoberfest Ole!. Música, gastronomía y el más puro ambiente alemán en una elegante carpa climatizada que nos traslada a Munich desde Getafe.



CERRAMIENTOS VITRUM S.L.

PLAN RENOVE DE VENTANAS
Máxima eficiencia energética

- Ventanas de PVC
- Ventanas de aluminio
- Cerramientos
- Estores enrollables
- Panel Japonés
- Cortina Vertical

La Comunidad de Madrid

Iniciativa de ventanas de PVC con cristales de aislamiento térmico reforzado (ATRE)

INCENTIVOS hasta **110€** por cada m²

Vitrum

www.cerramientosvitrum.com

oficina@cerramientosvitrum.com

C/ Alorso Cano, 62 - 28003 Madrid

91 449 58 27 - 609 748 031

Distribuidor oficial:

KÖMMERLING
Sistemas de ventanas

FÚTBOL PRIMERA DIVISIÓN

El equipo azulón viajará hasta Alicante el próximo 6 de abril a las 17 horas para enfrentarse al Elche • Será la primera vez que ambos equipos se vean las caras en Primera División

El Geta busca alejarse del descenso

CRISTINA RODRIGO
@crisrodrigo83

Partido decisivo el que jugará el Getafe el próximo 6 de abril en Alicante. Los azulones se enfrentarán al Elche con un claro objetivo: ganar para alejarse de los puestos del descenso e intentar adelantar a su contrario, que tan sólo le saca un punto en la clasificación. "Hay que ir a ganar a Elche para dar un pasito más", aseguró el delantero getafense Lafita, quien además explicó que el equipo debe seguir por el mismo camino que consiguió en su último partido en el Mestalla, en el que ganaron a los valencianos por tres goles a uno.

Dimos "un paso de gigante y nos ha servido para creer que lo que estamos haciendo está bien y tiene sentido. Cuando llevas 15 partidos sin ganar dudas de todo lo que haces. Queda un mundo por hacer. Pero lo de Mestalla es un pequeño paso para conseguir el objetivo", afirmó Lafita. De hecho, la victoria de los azulones ante el Elche hizo que el Getafe lograra salir de los puestos del descenso, con lo que las posibilidades del equipo de permanecer en Primera continúan, pero queda mucho por hacer.

LA PRIMERA VEZ

Después de haber podido superar la mala racha que arrastraban



Último partido del Getafe contra el Valencia

"Queda un mundo por hacer", aseguró el delantero getafense, Lafita

los madrileños, que no ganaban un partido desde noviembre, el Getafe viajará a Alicante para intentar seguir rompiendo la maldición. Además, ésta será la primera vez que los azulones se vean las caras con el Elche, desde

que ascendieran a primera división, hace ya diez años.

Sin embargo, no será la primera vez que el Getafe juegue como visitante en el Martínez Valero, allí, ya que lo hizo en Segunda División, y allí los números dan la razón al cuadro azulón. En esas visitas siempre ha puntuado el equipo del Coliseum. Y es que ha logrado empatar en dos ocasiones, a uno en la 2002/03 y en la 2003/04, y sumar una victoria contundente, por 1 a 4 en la

2000/01. Con esa intención van los de Contra. Con seguir manteniendo las estadísticas a favor azulón, y es que después de rota la racha de no victorias, el Getafe quiere mantener su línea ascendente, dependiendo de ellos. Por ello es fundamental ganar al Elche en tierras ilicitanas y sumar tres puntos más que les acerque a esa salvación, y más cuando el Elche es un rival directo. El partido comenzará este domingo a las 17 horas.

EN BREVE**JORNADA**

Piragüismo en el Lago del Sector III

Este sábado 5 de abril, desde las 11 horas los vecinos del municipio podrán disfrutar de deporte y naturaleza en la jornada gratuita de promoción de piragüismo que se llevará a cabo en el Lago del Sector 3 (Parque de La Alhóndiga).

COMPETICIÓN

Empieza la liga de Getafe de Taekwondo

La Concejalía de Deportes de Getafe ha programado la primera liga de Taekwondo en el pabellón polideportivo municipal Juan de la Cierva. Será este domingo 6 de abril a las 9 horas.

A LAS 12 HORAS

CB Getasur y H. Amposta cara a cara

Este domingo 6 de abril el pabellón polideportivo municipal de La Alhóndiga-Sector III celebrará el encuentro de balónmano, que se disputará entre el CB Getasur contra el H. Amposta. Dentro de la División de Honor Plata Femenina.

A LAS 13 HORAS

El Pool Xetafe se enfrenta al Ventask

El Pool Xetafe Fei se enfrentará al Ventask Group Las Rozas en el pabellón del polideportivo municipal Juan de la Cierva. Dentro de la Primera División Nacional Femenina.

130 NADADORES EL PRÓXIMO CAMPEONATO SERÁ EL 5 DE ABRIL

Éxito de participación en natación

GENTE

Un total de 130 nadadores de las categorías benjamín, alevín, infantil y cadete participaron en la segunda jornada del Campeonato Local de Natación de Getafe de este año, que llenó las gradas del Complejo Acuático Municipal Getafe Norte.

En esta jornada se compitió en las diferentes series clasificatorias y en las finales de las pruebas de 25 metros estilo braza, espalda y mariposa, 50 metros estilo libre y relevos 4 x 25 metros estilo libre y 4 x 50 estilos. Carla Plaza y Javier

Bermúdez se proclamaron vencedores de la prueba de 25 metros braza benjamín en la categoría femenina y masculina, respectivamente. En 50 metros estilo libre infantil, los ganadores fueron Sofía Guillén y Gonzalo Utrero, que también ganaron en la prueba de 25 metros braza infantil.

Por su parte, en las finales de 25 metros espalda alevín los primeros clasificados fueron Raquel Bernad e Ibai Plaza, mientras que en la categoría benjamín de la misma prueba los vencedores fueron Carla Plaza y Hugo López.

Por último, los 50 metros libre cadete fueron para Esther Palomas y Álvaro Córdoba que repitieron triunfo en la prueba de 25 metros mariposa, de la misma categoría.

El concejal de Empleo, Desarrollo Económico, Nuevas Tecnologías, Obras de Edificación y Coordinación del Gobierno, Antonio José Mesa, entregó las medallas al término de las pruebas.

GETAFE NORTE

La tercera y última jornada del Campeonato Local de Natación



José Mesa entregando las medallas

2014, en la que nuevamente competirán nadadores y nadadoras de las categorías benjamín, alevín, infantil y cadete, se disputará el próximo sábado 5 de abril a las 17

horas. Será en el complejo Acuático Municipal de Getafe Norte, situado en la avenida de Teresa de Calcuta s/n. Más información en el 91 65 47 20.

ATLETISMO MEDIO MARATÓN

22.000 almas tomarán Madrid

F. Q. SORIANO
deportes@genteenmadrid.com

Como si de un entrante se tratara, los 'runners' madrileños tienen este domingo un aperitivo de lo que será una de las grandes citas del año. A la espera de la llegada del Maratón Popular, los atletas pueden comenzar a ponerse a prueba con otra competición, el Asics Medio Maratón Villa de Madrid, que este año alcanza su decimoquinta edición.

En total serán 22.000 los corredores que se darán cita en torno a las 9:15 horas en la línea de salida, ubicada en el paseo de Coches de El Retiro. Ese dato de participación es uno de los puntos que alimenta la fama de este Medio Maratón Villa de Madrid. La edición del año pasado reunió a más de 1.500 atletas de 70 nacionalidades diferentes. Además, es la cuarta carrera de estas características de Europa en número de participantes, la primera en España, y en los dos últimos años fue nombrada Mejor Media Maratón Española por la Federación Española de Atletismo. Todos estos datos están refrendados por el apoyo de

los aficionados: en 2013, unas 300.000 personas la presenciaron.

TOQUE SOLIDARIO

En palabras de Patricia Lázaro, concejal delegada de Deportes,

esta prueba ha sabido este año despertar "una gran vocación solidaria", desarrollando proyectos con diversas ONGs como el Banco de Alimentos, Intermón Oxfam y la Asociación Española contra el

Cáncer. También por su "apuesta por el deporte inclusivo, algo que compartimos totalmente en el Ayuntamiento". Organizada por la Agrupación Deportiva Marathon, este evento ofrece a los participantes la posibilidad de tomar parte en otras dos pruebas: la de 5 kilómetros y la de 'hand bike'. Ambas competiciones tienen fijado su horario de salida minutos antes del Medio Maratón.



Presentación de la prueba

PRIMERA DIVISIÓN

El Atlético Féminas se despidе de la segunda plaza

F. Q.

La visita del Atlético de Madrid Féminas al campo del Athletic no se pudo saldar con un resultado más desfavorable para los intereses de las rojiblancas: 4-1. Con esta derrota, las jugadoras que dirige Agudelo dan un paso atrás en su carrera por acabar el campeonato de Liga en la segunda posición, ya que sólo faltan cuatro jornadas por disputarse y la desventaja respecto al Athletic es de nueve puntos. Por otro lado, el fútbol madrileño estará muy pendiente de lo que suceda en la madrugada de este sábado en la final del Mundial sub-17 que acoge el país de Costa Rica. En esa competición, la selección española jugará la gran final ante Japón, tras derrotar en semifinales por 0-2 a Italia. En el combinado que dirige Jorge Vilda aparecen las madrileñas Beatriz Beltrán, Laura Ortega y Laura Domínguez.

Bingo 4 Esquinas

CUMPLE 1000 DÍAS

Y por eso lo vamos a celebrar por todo lo alto con una gran fiesta los días **3, 4 y 5 de abril**

¡Habrá premios, sorteos, regalos y cenas especiales!

¡No te lo puedes perder!

Avenida de Fuenlabrada, 77 Leganés (Aparcacoches y garaje propio)



CHEMA MARTINEZ/GENTE

Paco Roncero

El reconocido cocinero lleva **23 años como jefe de cocina del Casino de Madrid**, donde apuesta por **mantener el estilo tradicional** porque es la base de los platos modernos

“Una estrella Michelin sabe a chocolate”

MAMEN CRESPO COLLADA

@mamencrespo

La elegancia y distinción del Casino de Madrid hacen de este espacio uno de los más admirados de la capital y no sólo por lo que está a la vista de todos los que entran. También por su carta, realizada por uno de los cocineros más importantes del mundo. Paco Roncero nos ha abierto las puertas de la que es, desde hace más de 20 años, su casa. Pasen y prueben. **¿Qué balance haces de tus años al frente de la cocina del Casino de Madrid?**

Son 23 años ya. Ha sido un recorrido en el que lo más importante ha sido la oportunidad de aprender muchas cosas, de ver todo lo que ha pasado durante estos años. Empezamos como un espacio donde no sólo queríamos ofrecer una cocina bien hecha, sino aprovechar todo lo bonito del Casino, y hoy podemos estar satisfechos porque somos un referente en Madrid y en España, tan-

to a nivel de eventos como de restaurante.

¿Cómo ha cambiado la cocina en este tiempo?

Ha ido todo de la mano. En los últimos años, la cocina española ha tenido un 'boom' espectacular, y yo he tenido la suerte de poder estar en esas generaciones con Ferrán Adriá, con Quique Dacos-

“ Hay dos cocinas, la buena y la mala. Es algo básico, pero es la realidad”

ta, Dani García... Y la evolución ha sido increíble, ya que hemos pasado de una cocina muy tradicional a una moderna, aunque intento que la tradicional no se pierda porque es la base de la gastronomía moderna de hoy.

Actualmente se demanda una cocina más saludable, ¿cómo os habéis adaptado a esto?

Nosotros cocinamos para hacer felices a las personas, eso es algo

que tenemos muy claro. Si alguien está a dieta o quiere comer algo saludable, yo soy de los que opina que cuando haces algo así tienes que ser coherente, y eso me dice que si un día tengo que comer en un restaurante puedo hacerlo y no pasa nada si el resto de la semana como de manera saludable. Aun así, cocinamos más fresco, con menos grasa.

¿La cocina es un capricho que debemos permitirnos de vez en cuando?

La cocina hay que comerla todos los días porque nos tenemos que alimentar, pero ir a ciertos restaurantes es una experiencia que hay que tener, porque vas a sentir la comida y la gastronomía de manera diferente.

¿Qué clasificación haces de la cocina?

Yo me quedo en algo muy básico, pero es la realidad. Hay dos cocinas, la buena y la mala. Para mí, si es cocina tradicional o moderna, es algo que es elección del cocinero, y si es buena es fantástico, la mala no vale ni en la tradicional ni en la moderna.

¿En qué se basa tu cocina?

Lo más importante de un plato es la materia prima. A partir de ahí tienes que darle forma, y se la vas a dar con el gusto, con el sabor. Lo último en lo que pienso en un plato es en la parte visual, aunque a veces es lo más importante porque hay gente que come con los ojos.

“Lo más importante de un plato es la materia prima. Lo último es la parte visual”

¿Se nace cocinero o se hace uno con los años?

Se va forjando con los años. Cuando era joven no tenía ninguna idea de ser cocinero, me surgió cuando tuve que tomar una decisión y en lugar de ir a la universidad, decidí entrar en la escuela de hostelería. Está claro que debes contar con algunas aptitudes para ser cocinero y tenerle mucho cariño a la profesión.

La decisión no pudo ser mejor viendo ahora los resultados: estuviste con Ferrán Adriá, te convertiste en jefe de cocina del Casino y has conseguido dos estrellas Michelin.

Estos son premios que no son labor de uno solo. Paco Roncero es la imagen, pero detrás hay mucha gente trabajando, hay un equipo de personas sin el cual esto no sería posible. Pero sí hay alguien que tiene que hacer que se muevan las cosas, y esa persona soy yo, y después ellos hacen que todo funcione como debe.

¿A qué sabe recibir una estrella Michelin?

A mí una estrella Michelin me despierta orgullo. Tal vez sepa a chocolate, porque es algo dulce, que te despierta, te mantiene vivo, pero cuando vas peleando y no la consigues, es ligeramente amargo.

¿Cuál es la mayor recompensa para un cocinero?

Tener el restaurante lleno y, por supuesto, que el cliente se vaya feliz.

Acabas de presentar la aplicación 'Pantagruelius', para comer y cocinar en casa.

La idea no sale de mí, sino de José Ramón Espinosa, un jefe del Casino que es un aficionado a la cocina. Es un sistema para ahorrar, para no estar todo el día en la cocina, comer sano... Con otro amigo empezamos a darle forma y salió la aplicación, que es bastante divertida, y es sobre todo para hacerle a la gente la vida más fácil en casa.

¿Te has planteado algo para acercar la cocina de lujo a la calle?

Sí, nosotros hicimos los 'gastrobares'. Yo, en concreto, 'Estado Puro', que hace bastante por democratizar la alta cocina. Yo me fui al mundo de la tapa tradicional, bien hecha y bien presentada, pero otros colegas sí han hecho su cocina en espacios con un precio más asequible. Esto es lo que intentamos todos.

Con Inés Ortega y Kellogg's habéis propuesto recetas sanas con motivo del año Internacional de la Dieta Mediterránea. Esto también es acercar la cocina a la gente.

Yo llevo haciendo deporte mucho tiempo, y los cereales han sido mi desayuno siempre. Y para no comer siempre lo mismo, por qué no darle vueltas y hacer algo diferente con los cereales. Hicimos recetas con las que tienes la oportunidad de comer sano y comer fibra.

El café de la Ópera, Gerardo Asador o Nemesio ofrecen menús a 25 euros

La nueva edición de 'Madrid Restaurant Week' llega a la capital

CRISTINA RODRIGO

@crisrodrigo83

El café de la Ópera, Nemesio, La Esquina, Gerardo Asador o el Realcafé Bernabéu son algunos de los establecimientos de primera que se han adherido a uno de los eventos gastronómicos más esperados del año. Hasta el 6 de abril, los madrileños podrán disfrutar de 'Madrid Restaurant Week', que ofrece menús exclusivos por tan sólo 25 euros. Con esta promoción, que lleva implantada en la capital desde el 2009, los comensales, además de disfrutar de una carta que sin esta promoción alcanzaría hasta los 80 euros, podrán realizar una labor solidaria.

Y es que del precio total del menú, uno va destiando a Menudos Corazones, una entidad sin ánimo de lucro cuyo objetivo es facilitar el desarrollo integral y la mejora de la calidad de vida de los niños y jóvenes con cardiopatías, así como de sus familiares.

RESERVAS

Entre los exquisitos manjares que pueden elegir los asistentes a 'Madrid Restaurant Week' se puede escoger un sin fin de propuestas. El restaurante Ágora, por ejemplo, ofrece un menú basado en un lingote de foie gras en gelatina de Oporto, pan de miel tostado o espárragos trigueros y blancos tibios a la muselina de naranja, de primero; mientras que



Imagen del Realcafé Bernabéu con vistas al estadio de fútbol

de segundo se puede degustar bacalao a la provenzal o solomillo de ibérico a la plancha y melocotón confitado. De postre, tarta de Opera. La organización de Restaurant Week recomienda acompañar este menú con la cerveza Affligem Blond.

Por su parte, el restaurante Antigua Casa Narcisa, situado en el barrio castizo de Chamberí, dará a elegir entre cinco primeros y segundos. Ensaladilla imperial rusa con ventresca y piquillos, un cen-

tollo del Cantábrico francés de un kilo aproximadamente, coquinas de Isla Cristina a la plancha con oliva virgen extra, almejas gallegas a la marinera o pulpo gallego de invierno a la brasa, estarán entre los platos que conforman los primeros platos. Merluza de pincho a la sidra, chipirones en su tinta rellenos con sus patitas, entrecot fileteado de vacuno mayor o cachopo, son los segundos. De postre, arroz con leche de Asturias o torrija tradicional.



El alcalde de Burgos, Javier Lacalle, junto al cartel

DUELO DE ALTA COCINA entre siete "Top Chef"

'Devora, es Burgos', fin de semana gastronómico donde la alta cocina se acerca al público

I.S.

Burgos se prepara para una nueva edición del 'Devora, es Burgos', un fin de semana de turismo gastronómico en el que la mejor cocina sale de los fogones para acercarse al gran público. Será el 11, 12 y 13 de abril, tres días en los que los establecimientos de restauración ofrecerán menús a 25 euros y los hoteles habitaciones al mismo precio por persona con desayuno e IVA incluido. Además, una amplia y variada programación llena de actividades que situarán a la gastronomía burgalesa en el punto de mira nacional e internacional.

Entre las actividades, destaca un 'duelo' de alta cocina en el Fórum Evolución el domingo 13 por la tarde denominado 'Amigos de Antonio vs Amigos de Miguel', en el que participarán siete cocineros de Top Chef, entre ellos los tres finalistas, los burgaleses Antonio Arrabal y Miguel Cobo, y la ganadora, Begoña Rodrigo.

Asimismo, se organizarán diálogos de gastronomía en torno a la alimentación en el deporte, catas de caldos burgaleses de Ribera y Arlanza, visitas a bodegas y empresas agroalimentarias o tapas con vino a 2,50 euros.

Manos Unidas
CAMPANA CONTRA EL HAMBRE

UN MUNDO NUEVO,
PROYECTO COMÚN

www.manosunidas.org
902 40 07 07

ADN Empresa de Asistencia Domiciliaria

Para personas mayores y dependientes:

- Asistencia Domiciliaria
- Ayuda en Hospital
- Labores Domésticas
- Tramitación Cheque Servicio

Servicio garantizado y homologado por la
COMUNIDAD AUTÓNOMA DE MADRID
Nº Autorización: 55299

Solicite información y presupuesto en: ☎ 91 295 02 89
C/ Calvario esq. C/ Olivo, 9 - 28901 GETAFE

www.adn-asistencia.es | info@adn-asistencia.es

ASCENSORES OPEL

REPARACIÓN Y MANTENIMIENTO DE ASCENSORES

ASISTENCIA 24h 365 días del año

VENTAJAS QUE NOS DIFERENCIAN EN EL MERCADO

- Contrato de mantenimiento sin penalizaciones y con libertad de permanencia
- Descuentos en nuevas contrataciones y montaje nuevo
- Experiencia en todo tipo de marcas de ascensores
- Presupuesto sin compromiso
- Puertas de garaje
- Salvaescaleras

C/ Pedro Laborde, 71 (Local 8) - 28018 Madrid
Telfs.: 638 29 16 44 - 638 29 16 45 Fax: 91 778 85 61
Info@ascensoreslopez.com www.ascensoreslopez.com

CAMPAÑA COMERCIAL En el Museo del Ferrocarril

Madrid promociona el turismo comercial con un tren de época

LAURA TORRADO

El consejero de Economía y Hacienda, Enrique Ossorio, presentó en el Museo del Ferrocarril el apadrinamiento de un coche del 'Tren Prestige', que servirá de soporte promocional por España de la Campaña 'Madrid, destino 7 estrellas: Madrid la mejor tienda del mundo'.

Con esta iniciativa, la Comunidad pretende promover el turismo de compras en los ejes comerciales de la capital. Así, durante un año, uno de los cinco coches que componen el citado tren, lucirá la imagen de la campaña, tanto en su interior como en su exterior y se distribuirán folletos informativos de la misma entre los viajeros. Con esta acción promocional se pretende llegar a una gran cantidad de público objetivo, a través de los recorridos que este tren realiza por diversas Comunidades Autónomas. Por ello, se prevé que pue-

dan acudir más de 300.000 visitantes durante este año. Además, el coche participará en una de las rutas 'Premium' que se pondrán en marcha este año en el marco de esta misma iniciativa, con el objetivo de promocionar, especialmente entre turistas chinos, los ejes comerciales de Serrano y Preciados-El Carmen. El 'Tren Prestige', con casi un siglo de vida, tiene programadas ya algunas rutas que se desarrollarán durante este año por diversas zonas de la geografía española. Una de ellas será el viaje especial entre Madrid-Zamora, con motivo del 150 Aniversario de la llegada del tren a dicha localidad, previsto para el próximo 31 de mayo. Al mismo tiempo, la Comunidad está ultimando otras rutas de promoción del turismo comercial con esta campaña, como la denominada 'Mercado de San Antón Golden Visit' o la 'Ruta de la Moda'.



Madrid, destino 7 estrellas para 2014

El Museo Arqueológico Nacional reabre sus puertas tras seis años

La entrada será gratuita para el público general hasta el próximo 20 de abril

SANDRA BRAVO

@sandrabravo

Los tesoros del Museo Arqueológico Nacional (Serrano, 13) vuelven a ver la luz tras seis años de largas obras. El edificio abre sus puertas al público tras acometer una ambiciosa remodelación integral tanto en su arquitectura como en su museográfica. "Esta reapertura es un excepcional motivo de celebración para todos los españoles, que podrán disfrutar de una historia de España llena de experiencias compartidas y un museo donde reencontrarnos con nuestro pasado y con nosotros mismos", indicó el presidente del Gobierno, Mariano Rajoy, durante la inauguración del museo. Podrá ser visitado por el público de manera gratuita hasta el próximo 20 de abril.

Estos trabajos de actuación han incluido la rehabilitación del edificio desde sus cimientos hasta la cubierta y la ampliación de las áreas públicas, que permitirá a los visitantes tener una mejor visión de las piezas que componen la colección del museo.

MENOS BARRERAS

Entre las mejoras destaca el nuevo acceso, que elimina barreras arquitectónicas y facilita la crea-



Una de las salas expositivas del Museo Arqueológico Nacional

ción de un amplio espacio de acogida, que ha multiplicado por cinco su superficie.

No obstante, lo que más destaca de esta nueva etapa es la recuperación de las cubiertas acristaladas en los patios, como ya ocurre en otros importantes edificios europeos, en concreto, el Museo del Louvre en París.

El edificio acoge más de 13.000 objetos arqueológicos, históricos y artísticos

En suma, un nuevo espacio que favorece la circulación de los visitantes y que podrá albergar nuevas actividades.

La renovación museográfica ha puesto de manifiesto todo el esplendor de las salas de exposición de este edificio, que ha pasado de tener 7.000 a cerca de 10.000 metros cuadrados. Ahora, acoge más de 13.000 objetos arqueológicos, históricos y artísticos que darán a conocer la narración histórica y cultural de España desde la Prehistoria hasta el pasado siglo XIX, siendo la estrella la Dama de Elche.

CON EL CORAZÓN EN LA MANO

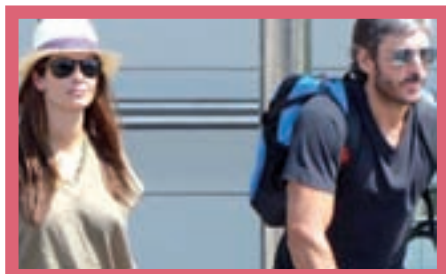

NACIMIENTOS

Eugenia Silva y Alfonso de Borbón, padres de un niño

Eugenia Silva y Alfonso de Borbón ya tienen su primer hijo en brazos, tal y como anunció la propia Eugenia en su espacio de hola.com: "El instante más maravilloso de mi vida... Alfonso, 1 de abril de 2014".

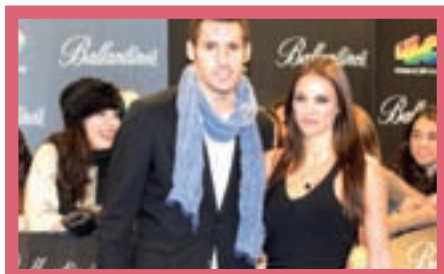

ENLACES MATRIMONIALES

Rudy Fernández pide matrimonio a Helen Lindes

El jugador del Real Madrid de baloncesto ha confirmado la pedida de mano que ha hecho a su novia, la modelo española Helen Lindes. Aunque no han confirmado la fecha, la boda será en Mallorca.



JUSTICIA

José Fernando, condenado a un año y nueve meses

El juez ha decretado un año y nueve meses de prisión para el hijo de José Ortega Cano por robo con violencia con agravante de abuso a la autoridad. Pero el joven no irá a la cárcel por no tener antecedentes.



SOCIEDAD

Francisco Rivera anuncia que ya tiene la nulidad eclesiástica

El torero, Francisco Rivera, ha obtenido la nulidad matrimonial de la madre de su única hija, Eugenia Martínez de Irujo. Ahora Francisco podrá cumplir su sueño de casarse con Lourdes Montes por la iglesia.

acua SEC

SOLUCIONE **DEFINITIVAMENTE** LA HUMEDAD DE SU VIVIENDA

Averiguamos cuál es la causa de la humedad para aplicar el tratamiento específico



GARANTÍA
HASTA
30
AÑOS

DIAGNÓSTICO COMPLETO

GRATUITO



www.acuasec.com

Teléfono **GRATUITO 900 809 939**

Más información

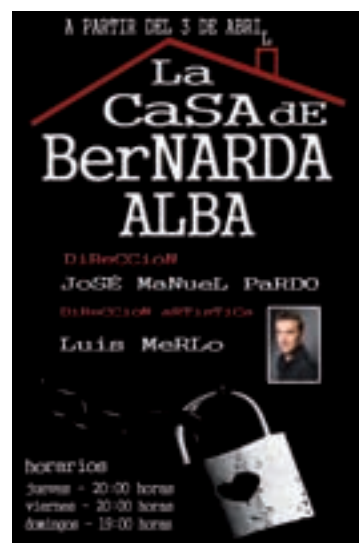

TEATROS: SELECCIÓN DE LA SEMANA**CONCIERTOS:** LAS MEJORES CITAS**Siempre así**

Los Siempre Así siguen inmersos en una gira que les está llevando a los teatros más importantes de la geografía española, conmemorando sus veinte años de música, amistad y éxitos. La capital es una de sus paradas.

Teatro Kapital, 10 de abril.

**Tom Jones**

Con una potencia vocal única, el cantante ofrecerá en la capital lo mejor de sus canciones de siempre como 'It's not unusual', 'I'll never fall in love again' o 'Sex Bomb', además de un recorrido por sus últimos trabajos.

Palacio Vistalegre, 1 de julio.

**La Habitación Roja**

Dentro del ciclo de conciertos 'Bodywerk live circuit' la banda valenciana presentará los temas de su último álbum 'La moneda en el aire', además de repasar otros sencillos como 'Febrero' o 'El eje del mal'.

Sala But, 5 de abril.

Russell Crowe protagoniza 'Noé'

El diluvio universal de **Aronofsky**, número uno en la taquilla americana, se estrena este viernes • **'Need for speed'** salta del videojuego al cine

SANDRA BRAVO
@sandrabravo_

La polémica suscitada por varios colectivos eclesiásticos no ha sido suficiente para hundir a la nueva cinta de Darren Aronofsky, 'Noé', que llega este fin de semana a las salas tras colocarse número uno en la taquilla norteamericana. Protagonizada por el oscarizado Russell Crowe, la película se adentra en la misión de rescate llevada por Noé y su arca, antes de la inundación apocalíptica que destruya el mundo.

La fascinación de Aronofsky ('Cisne Negro') por este personaje comenzó cuando apenas tenía 13 años, con un poema que escribió en la escuela. Fue muchos años después, al comenzar su carrera, cuando comenzó a imaginar la manera de dar vida a esta colosal historia en el terreno más personal, el de los miedos y esperanzas de la familia de Noé.



Acompañan a Crowe en esta épica aventura los actores Jennifer Connelly, Ray Winstone, Emma Watson y Logan Lerman.

Otra adaptación, en este caso de un videojuego, también llega este fin de semana a la cartelera. 'Need for speed' cuenta la historia de un piloto de carreras clandestinas que posee su propio garaje

para modificar los coches y hacerlos más rápidos aún. No obstante, será enviado a la cárcel cuando su mejor amigo muere asesinado en una de estas competiciones. A la salida, buscará venganza.

La cinta está dirigida por Scott Waugh e interpretada por Aaron Paul ('Breaking bad'), Dominic Cooper e Imogen Poots.

LIBROS: SELECCIÓN DE LA SEMANA**Qué hacer cuando en la pantalla...**

Paula Bonet
LUNWERG



Un libro sobre finales que llegan, sin avisar, que nos parten en dos mitades, que se arrastran durante años y que nunca se acaban porque confunden orgullo con recuerdo.

La gran desmemoria

Pilar Urbano
PLANETA



Tras el éxito rotundo de 'El precio del trono', Pilar Urbano hace un valiente ejercicio de investigación para acabar con mitos y medias verdades que han desfigurado nuestra reciente historia.

El Juli: sin comillas

Ignacio López
ESPASA



El Juli cuenta su vida a nivel personal, por primera vez, a través de su hermano. No es un libro de hazañas, estadísticas y logros taurinos, sino la historia personal, de superación y voluntad.

Memorias de una puta

Mari Cielo Pajares
MARTINEZ ROCA



Un relato basado en experiencias reales dramatizadas de la propia autora y de otras mujeres, que nos hará reír, y también llorar. La novela se adentra en la vida de Antonia, una mujer que cae en la prostitución.

Pasión: En tus brazos y huir...

Fabiana Peralta
ESENCIA



Decididos a formalizar su noviazgo, comienzan los preparativos de su lujosa boda, pero una mente perversa amenaza con separarlos, hiriendo de gravedad a Paula, que se debate entre la vida y la muerte.

PASA TIEMPOS CONCURSO 1

Sorteamos **6** lotes de productos

Resuelve los pasatiempos y entrarás en el sorteo de 6 lotes de productos seleccionados, entre los cuales podrás encontrar embutidos ibéricos, vinos, cavas, dulces, conservas y alguna sorpresa más. Participa y... **¡buena suerte!**



Imagen no contractual. El lote puede no corresponder a la imagen publicada.

CRUZADA



En esta cruzada hemos escondido nombres de obras, actores, escritores, artistas y hasta el de algún teatro. Todos los encontrarás en la página 20 de este periódico. Averígalos y traslada las letras de las casillas amarillas a la solución final.

1

2

ZOOM

Este elemento está escondido en nuestro periódico. Encuéntralo y dínos en qué página está, esa será la solución 3 para el código de esta semana.

3



SUDOKU

			8	9		2		
1						9		
	7	9			2	4		
5	8		4					
6			2		1			3
				5		6		9
		1	5			7	6	
		7						2
4		6	1					

Para resolver el sudoku sólo es necesario un lápiz. El objetivo es rellenar el cuadrado de 9x9 (dividido en 9 cajas de 3x3) de tal forma que cada fila, columna y caja, contenga los números del 1 al 9.

En el sudoku hay 1 casilla amarilla para el resultado final del concurso.

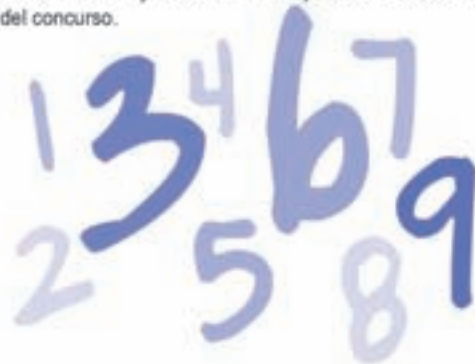

TRIVIAL

Dinos cual es la respuesta correcta en esta pregunta sobre uno de nuestros temas de la semana. La letra correspondiente a la respuesta, será el resultado 5 de la solución de esta semana.

5

¿Qué cocinero lleva más de 20 años al frente de la cocina del Casino de Madrid?

- A Quique Dacosta
- B Paco Roncero
- C Patricia M. Velasco
- D Ferran Adrià



¿Quieres ganar un lote de productos? ¡Participa en nuestro concurso!

1.- Resuelve todos los pasatiempos de la página. Será imprescindible proporcionar los códigos de los 5 dígitos o letras.

2.- En cada pasatiempo encontrarás unas casillas de color amarillo. Cada casilla tiene un número que te indicará en qué posición de la solución debe ir colocada.

3.- Cuando tengas la **solución completa**, llama al 91 369 77 88 de lunes a viernes de 10:00 a 13:30 horas y danos el código resultante, junto con tu nombre y una forma de contacto para localizarte si ganas el concurso. Sólo se admitirá una participación por persona y código.

4.- El plazo para resolver el concurso termina el viernes 11 de abril de 2014 a las 13:00 horas.

5.- Los premios se entregarán en la sede del periódico Gente (C/ Atocha 16, 2ª planta, 28012 Madrid)

SOLUCIÓN FINAL

1 2 3 4 5



Sorteamos 6 lotes **¡Mucha suerte!**

renfe Nueva App Renfe Ticket.
Compra tus billetes desde el móvil.
902 320 320 www.renfe.com

EL TIEMPO

VIERNES
4 DE ABRIL

Máx: 17°
Mín: 7°

SÁBADO
5 DE ABRIL

Máx: 18°
Mín: 9°

DOMINGO
6 DE ABRIL

Máx: 22°
Mín: 8°

LUNES
7 DE ABRIL

Máx: 23°
Mín: 9°

MARTES
8 DE ABRIL

Máx: 22°
Mín: 10°

MIÉRCOLES
9 DE ABRIL

Máx: 22°
Mín: 9°

JUEVES
10 DE ABRIL

Máx: 24°
Mín: 9°

NIVEL DE AGUA EMBALSADA

90,57%

Nivel medio de los embalses del Canal de Isabel II en la Comunidad de Madrid

Canal de Isabel II gestión

LA RECETA DE LA SEMANA:

Croquetas de chocolate

por el restaurante **La Sopa Boba**

Para los más golosos, el plato que proponemos combina la cocina tradicional con la dulzura del chocolate. Para obtener la masa de las croquetas, calentamos la nata sin que llegue a hervir, la retiramos del fuego y añadimos el chocolate previamente troceado. Movemos hasta que quede uniforme y dejamos enfriar. Seguidamente, la damos forma, como si de una croqueta se tratara, y la rebozamos en harina, huevo y 'panko'. Finalmente, se dejan enfriar en la nevera, bien tapadas, para que no se abran al freír. En el momento que se quieran comer, se frien en aceite de girasol muy caliente. Se pueden presentar con frambuesas o alguna confitura.

La Sopa Boba Travesía de Guadarrama 4-6 (Alpedrete). Información y reservas: 91 850 63 70. Horario: Comidas: 13,00 a 16,00 horas. Cenas: 21,00 a 24,00 horas.



INGREDIENTES

- 200 gr de nata líquida
- 200 gr de cobertura de chocolate
- Harina de trigo
- Huevos
- 'Panko' (pan rallado japonés)
- Frambuesas (opcional)

SUDOKUS:

9	7	5		2				
5		4		1				
6					4			
				8				
8	7	6			1	9		
	6		7	4	3			
	9	3			8			
							1	
			8		9	6		

				8				
		3		5				
						4	3	
						8		
				7	4			
8	1				5			
	8	6		9	2			
9			2		1	7		
	4	2		1	6			

Instrucciones

CÓMO JUGAR AL SUDOKU

Complete el tablero de 82 casillas (dispuestas en 9 filas y columnas). Deberá rellenar las celdas vacías con los números que van del 0 al 9, de modo que no se repita ninguna cifra en cada fila ni en cada columna o cuadrado.

SOLUCIONES:

9	7	5		2				
5		4		1				
6					4			
				8				
8	7	6			1	9		
	6		7	4	3			
	9	3			8			
							1	
			8		9	6		

HORÓSCOPO:

LA PREDICCIÓN DE LA SEMANA

ESPCIO PATROCINADO POR: **625 666 045**
Victoria Vélez Bióloga - Naturópata (Col. 4331)
www.astral.com.es

Aries
21 MARZO - 20 ABRIL
Profesión: te cuesta más emprender tus acciones. Amor: deberás lanzarte. Suerte: en tus actividades diarias y responsabilidades. Salud: molestias de cabeza y dientes.

Libra
23 SEPT - 22 OCTUBRE
Profesión: muchos altibajos, calma. Amor: a veces es necesario un alejamiento para reiniciar todo después. Suerte: en tus corazonadas. Salud: atención al aparato circulatorio.

Tauro
21 ABRIL - 21 MAYO
Profesión: Debes marcar un plan y seguirlo. Amor: tranquilidad en tus decisiones. Suerte: en diversiones y juegos de azar. Salud: tu punto débil es la garganta y cuerdas vocales.

Escorpio
23 OCT - 22 NOV
Profesión: ten tranquilidad con los compromisos. Amor: déjate llevar. Suerte: en proyectos y grupos de amigos. Salud: Dependes de tu estado de ánimo. Por eso sé feliz.

Géminis
22 MAYO - 21 JUNIO
Profesión: muy importante la intuición. Amor: ya sabes que está en el aire. Suerte: en el ambiente hogareño y los frutos del mismo. Salud: por fin esos hábitos saludables dan su frutos.

Sagitario
23 NOV - 21 DIC
Profesión: tu esfuerzo te dará muchas alegrías. Amor: si prestas atención, verás a esa persona especial. Suerte: en tu profesión. Salud: cuida la garganta y toma vitamina C.

Cáncer
22 JUNIO - 22 JULIO
Profesión: mayor lentitud en todo. Amor: pon atención a los detalles. Suerte: con tus nuevas amistades y en reuniones. Salud: es importante la cantidad de agua natural que bebas.

Capricornio
22 DIC - 20 ENERO
Profesión: a veces tu esfuerzo te da recompensas. Amor: necesitas mayor paciencia y todo llegará. Suerte: en tu experiencia y aprendizaje. Salud: no te comas tanto el coco.

Leo
23 JULIO - 22 AGOSTO
Profesión: con calma y tesón todo llega. Amor: tu generosidad te ayudará siempre, ya sabes. Suerte: con temas económicos. Salud: busca momentos de música relajante.

Acuario
21 ENERO - 19 FEB
Profesión: equilibra cambios e iniciativas. Amor: necesitas hablar con tranquilidad. Suerte: en tus inversiones y patrimonio. Salud: si estás alegre verás como todo marcha bien.

Virgo
23 AGOSTO - 22 SEPT
Profesión: combina inteligencia y responsabilidad. Amor: necesitas comprometerte. Suerte: en tu aspecto físico y forma de presentarte. Salud: vigila tu sistema circulatorio.

Piscis
20 FEB - 20 MAR
Profesión: una dosis de pasión y otra de entrega, son la solución. Amor: a veces la nostalgia te invade. Suerte: en tus relaciones de amistad y de pareja. Salud: molestias cervicales.

PARA INSERTAR UN ANUNCIO EN GENTE EN MADRID LLAME AL

91 548 02 63
91 541 20 78

ÍNDICE DE SECCIONES

- 1. Inmobiliaria
- 2. Empleo
- 3. Hogar

- 4. Enseñanza
- 5. Animales
- 6. Informática
- 7. Motor

- 8. Serv. Profesionales
- 9. Varios
- 10. Terapias y masajes
- 11. Rel. Personales

- 12. Líneas 803
- 13. Esoterismo

Otras ediciones:

Burgos	807 505 132
Barcelona	915 412 078
León	807 517 310
Logroño	807 505 794
Palencia	807 505 781
Santander	807 505 779
Valladolid	807 517 023

La recogida de anuncios para la edición de la semana será hasta las 15:00 horas del Lunes. Gente en Madrid no se responsabiliza de la procedencia, ni de la veracidad de los anuncios breves, y se reserva el derecho de modificar el emplazamiento de los anuncios breves así como su publicación o no en caso de no cumplir con las condiciones. // El coste de la llamada a los 807 es de 1,21€/min. desde red fija y 1,57€/min. desde red móvil. I.V.A. Incluido.

PERSONAL
BUSCAMOS PARA OBRA NUEVA
PEONES Y ALBAÑILES 626 193 708

1. INMOBILIARIA

1.1. Venta pisos

1.1.1. Oferta

VENDO CASA PARA REFORMAR Y BODEGA. 200 M2. 12.000€. ZONA ARANDA DE DUERO. BURGOS. 657097806.

1.2. Alquiler pisos

1.2.1. Oferta

290€. Estudio amueblado. 618279469.

375€. Céntrico amueblado, 2 dormitorios. 914312880.

400€. Tres dormitorios. 914312880

ALQUILER. 350€. Piso 2 dormitorios. 653919653.

ALQUILER. 400€. Piso 3 dormitorios. 653919654.

APARTAMENTOS- estudios. 290€- 350€. 653919652.

1.3. Habitaciones

1.3.1. Oferta

ALQUILO habitación compartida. Cama 8 euros. Arguelles. 915421888.

FUENLABRADA, habitación junto Renfe y Metro 200€. Gastos incluidos. 650130982 / 916152123.

1.4. Vacaciones

1.4.1. Oferta

GANDÍA playa. Apartamento, 3 habitaciones, terraza, piscina. 655532534.

2. EMPLEO

2.1. Oferta

AUXILIAR-VIGILANTES (AMBOS SEXOS) CON-SIN TITULO PRECISAMOS EMPRESA SEGURIDAD. CUALQUIER NACIONALIDAD. OFRECEMOS FORMACIÓN TITULO VIGILANTE- GRADUADO EN ESO. 914291416 / 914291400.

EMPRESARIO NECESITA SEÑORITA JOVEN, LIBERAL. 1200€. 603433448.

HAZTE SOCORRISTA. OBTÉN CARNET PROFESIONAL. 913690029 / 914293000.

TRABAJA desde casa teleoperadoras internet, horario ajustable. Skype Internacional chat. 680942788.

2.2. Demanda

BUSCO trabajo como interna. 699123132.

ESPAÑOLA cocina, limpieza. 665840303.

4. ENSEÑANZA

4.1. Formación

4.1.1. Oferta

INGLÉS. Leganés. Económico 916873161.

MATEMÁTICAS, clases particulares. 916824229 / 609950972.

6. INFORMÁTICA

6.1. Reparaciones

6.1.1. Oferta

INFORMÁTICO a Domicilio. 671277949.

8. SERVICIOS PROFESIONALES

8.1. Asesorías

8.1.1. Oferta

ASESOR Financiero. Ayudamos a no perder tu casa. Consulta gratuita. 630012014.

8.2. Créditos

8.2.1. Oferta

CANCELAMOS deudas. 660230817.

WWW.INGRESOEXTRASORO.COM 918273901.

WWW.RODEINVERSION.EU

8.3. Reformas

8.3.1. Oferta

COBRO la voluntad. Ángel, pintor Español. Experiencia. Limpieza. 651556230.

MÓSTOLES Fontanero, calefactor. ¡Económico!. 605370145.

9. VARIOS

9.1. Ocio

9.1.1. Oferta

COMPRO juguetes antiguos, Álbumes, Mádelman, Scalextric, trenes. 653017026.

10. TERAPIAS Y MASAJES

10.2. Masajes

10.2.1. Oferta

¡¡ESPAÑOLA, masajes natural!! 679559691.

ALCALÁ Norte. Marta, masajista profesional. 603277553.

ALCORCÓN. Quiromasajista mulata. 649209278.

ALINA. MASAJISTA. RELAJACIÓN TOTAL. VOY DONDE ESTÉS (HOTELES/ DOMICILIOS/ OFICINAS). 70€ TAXI INCLUIDO. VISA. 610093249.

ALQUILO HABITACIONES MASAJISTAS. 671404895.

ANA madurita. Coslada. 642657212.

ANDREA. MASAJISTA SENSITIVA. 639215971.

ARGENTINA. Jovencita. 653145608.

ARGENTINA. Masajes. Vista- legre. 690877137.

ARGÜELLES. Masajes sensitivos a cuatro manos. Atractivos. 602643725.

ARGÜELLES. Masajes sensitivos. Lunes a viernes. 915940709 / 673988030.

CALLE Alcalá. Supermasaje. 697578074.

CARABANCHEL. Morena masajista. 663447271.

CARLA. MASAJISTA PROFESIONAL. HOTELES/ DOMICILIOS. 70€ TAXI INCLUIDO. VISA. 600095042 / 913666960.

CAROLINA. MASAJE RELAJANTE. METRO LISTA. 914023144.

CARPETANA. Sofia. 690877137.

COSLADA. 24 horas. 691721054.

EMBAJADORES. Masajes sensitivos. 914676996.

ESPAÑOLA. 18 años. Sensitivos. 632136928.

ESPAÑOLA. Masajes Vistalegre. 690877137.

FUENLABRADA masajes relajantes, sensitivos. 608821829.

FUENLABRADA. Sevillana. 648607072.

FUENLABRADA. Gissel masajista. 603116970.

GABRIELA. 19 AÑOS. MEXICANA. MASAJES DOMICILIO. MADRID/ ALREDEDORES. ECONÓMICOS. 24 HORAS. 618200378.

GETAFE. Asiáticas. 688050173.

GRAN VÍA. MASAJES. 915426871.

JESSICA. Carpetana. Masajes. 690877137.

LEGANÉS masajes relajantes. También domicilio. 622776037.

LEGANÉS. Masajes. Casada. 30€. 679559691.

MADURITA. ESPECTACULAR. SENSITIVA. 695310749.

MASAJE ESPECTACULAR, SENSITIVO. 626779348.

MASAJES Orientales. Sensuales. Avenida Albufera. 1 hora 70€, media 45€, 20 minutos 35€. Metro Portazgo. 603253020 / 603252202.

MASAJES SENSITIVOS. 914023144.

MASAJES. Irene colombiana. 602402181.

MASAJISTAS. Sensuales. 633443725 / 633671267

MORENA. MADURITA. SIMPÁTICA. MÓSTOLES. 674268882.

MÓSTOLES SARA. 630565960.

MÓSTOLES. Inauguración chalet. 14 masajistas Jacuzzi. Visa. Permanentemente. 675210038.

PAMELA. SENSUAL. RELAJANTE. 602185436.

PINTO. Masajes tántricos. 630382625.

PLAZA Castilla. Masajes relajantes. 917339074.

QUINTANA. MASAJES SENSUALES. 634867176.

SENSITIVO, RELAJANTE. GOYA. 914023144.

TETUÁN. Masajes relajantes. 911525859.

URGEN MASAJISTAS. 910021822.

10.2.2. Demanda

NECESITO señorita masajista. 915271410.

NECESITO Señoritas. 24h. 690877137.

NECESITO señoritas. 655230099.

11. RELACIONES PERSONALES

11.1. Él busca ella

11.1.1. Oferta

BUSCO mujer Latina 30/ 47 años relación estable. Cariñoso, romántico, simpático, sincero. 619665308.

GERMÁN, soltero 66 años, busca mujer 50/ 60. Relación estable. 639948920.

HOMBRE 45 años busca mujer, relación estable. De 35/ 45. Cariñosa, romántica, pasional. 637788021.

11.6. Agencias matrimoniales

11.6.1. Oferta

UNICIS. 911250115. www.unicis.es.

12. LÍNEAS 803

12.1. Ocio

12.1.1. Oferta

SOLO escucha. 803414270. 1,21 fijos, 1,57 móviles..

13. ESOTERISMO

13.1. Videncia

13.1.1. Oferta

ASTROLOGÍA, Tarot, Videncia. 670720861.

TAROT El Edén. Resolveremos todas tus dudas. 806514124. Rf. 1.21 Rm. 1.57 €. Mayores 18.

VIDENTE Magia. 913264901.

WWW.SABERELFUTURO.EU.

Gabriel
806 506 891

Gente digital
Toda la información que necesitas
www.gentedigital.es

Maestra Chamana Chalana La Bruja del amor
¿CANSADO DE SUFRIR POR AMOR NO CORRESPONDIDO? AMARRES RECUPERE LA FELICIDAD
En sólo 72 horas recupero a tu ser amado. Pensará en ti día y noche. El o ella regresará en busca de pasión. Experta en uniones de pareja. Puedo hacer posible lo imposible.
AMOR - DINERO TRABAJO SALUD ESTUDIOS - NEGOCIOS 100% EFECTIVO
674 484 207

AUTÉNTICO VIDENTE AFRICANO DE FATALA
MAESTRO KARAN
Gran experiencia en la solución de cualquier problema
Rápidos y garantizados, en menos 7 días los problemas estarán resueltos: suelta de la persona amada, cura de la impotencia sexual, previene el mal de ojo, mejora la vida familiar, protege frente a los enemigos y soluciona todo aquello que te preocupe
Trabajo conjuntamente con un gran centro especializado de África. Utilizamos su magia para darle a conocer su camino y destino a seguir a través de una videncia clara de su pasado, presente y futuro.
Consultas en mi gabinete o por correspondencia si no puede desplazarse
Visto Alegre (L3) GARANTÍA TOTAL
91 465 89 83 - 600 806 572

GABINETE DE VIDENCIA
PROFESOR KARAMBA
48 años de experiencia. Dotado para encontrar una solución a todos sus problemas, incluyendo los casos desesperados.
RESULTADOS EN 1 SEMANA 100% GARANTIZADO
FACILIDADES DE PAGO
AMOR - DINERO - TRABAJO - SUERTE PROTECCIÓN - NEGOCIO - FAMILIA
631 460 275
91 000 68 05
GRAN VÍA

HACE 2.000 AÑOS
Los Cristianos se reunían en casa para adorar a Dios. El Ministerio del evangelio se hacía de forma sencilla como Jesús envió a sus discípulos sin ánimo de lucro.
Si le interesa lo que ha sido desde el principio:
Llamar por teléfono o escribir por email.
619 069 710
madridinvit@gmail.com

ANUNCIOS CLASIFICADOS
LLAMA AHORA AL 91 541 20 78

El matrimonio es duro pero los divorcios más...
¡Actúa antes de que sea tarde!
Todos los Sábados 19 horas Paseo Santa María de la Cabeza, 12 Junto a la estación de metro de Atocha RENFE

Sanitas

EN SEMANA SANTA TE ESPERAMOS EN NUESTROS TALLERES DE JARDINERÍA Y GASTRONOMÍA

- Diviértete con las actividades al aire libre y los huertos urbanos
- Disfruta de talleres gastronómicos con dulces típicos de Semana Santa
- Participa en actividades de ocio grupales y comparte nuestro estilo de vida activo

Promoción: Te regalamos por tu estancia un original jardín vertical

Tengas o no un seguro de Sanitas

SANITAS RESIDENCIAL GETAFE

Av. Arcas del Agua, 15. Sector III.
28905 Getafe, Madrid

Para más información:

902 559 127

sanitasresidencial.com

ESTANCIAS
TEMPORALES
PARA
MAYORES