Gente

AÑO 6, NÚMERO 202
11 - 18 ABRIL 2014

A CORUÑA **ALICANTE** ÁVILA **AVILÉS** BADAJOZ **BILBAO** GIJÓN **MÁLAGA** MURCIA **OVIEDO**
PALENCIA PAMPLONA **SEGOVIA** SEVILLA **TOLEDO** VALENCIA **VALLADOLID** VIGO **VITORIA** ZARAGOZA

Hoteles y agencias mejoran sus previsiones para Semana Santa

Las perspectivas para el próximo trimestre son positivas por primera vez en los últimos tres años • Las reservas en alojamientos aumentan entre un 15 y un 17% hasta junio PÁG. 2

CHEMA MARTÍNEZ/GENTE

Igualdad entre la devoción y la tradición

Durante años se prohibió a las mujeres ejercer de penitentes, costaleras o incluso formar parte de una congregación. No fue hasta el Concilio Vaticano II y hasta la reforma del Código de Derecho Canónigo, a principios de los 90, cuando se reconoció que hombres y mujeres podían pertenecer a las cofradías. Hoy, la mujer se ha convertido en el futuro de la Semana Santa. "Ahora les toca tirar a ellas, pasando de estar relegadas a ser partícipes en todo", subraya Francisco José Perales, camarista de Nuestra Señora de la Soledad y el Desamparo de Madrid. PÁGS. 11-13

ELECCIONES DEL PRÓXIMO 25 DE MAYO // PÁG. 4

Arias Cañete, apuesta europea del PP

El ministro de Agricultura, Alimentación y Medio Ambiente confiesa sentirse cómodo en Bruselas

SEGURIDAD PÁG. 5

Más información para las víctimas de violencia machista

El Gobierno impulsa medidas para luchar contra esta lacra ante el repunte de mujeres asesinadas.

AUTONOMÍAS PÁG. 9

Cataluña insiste en la celebración de la consulta soberanista

El Gobierno catalán no tira la toalla a pesar de que el Congreso haya rechazado la proposición.

DEPORTES PÁG. 14

El Real Madrid y el Barça se dividen la pasión y la penitencia

Tres años después, el estadio valenciano de Mestalla acoge una final de la Copa del Rey entre los dos grandes del fútbol español. Como en aquella ocasión, el choque se jugará en Miércoles Santo.

Los turistas se animan en Semana Santa

Hoteleros y agencias de viaje mejoran sus previsiones • Calculan un aumento de las reservas hasta junio de entre el 15 y el 20%

LILIANA PELLICER
@gentedigital

El turismo empieza a sumarse a la ola de optimismo que experimenta la economía española. Por primera vez en los últimos tres años, el sector mejora sustancialmente sus expectativas en relación a Semana Santa y los meses de primavera.

Los hoteleros españoles prevén un importante incremento de pernoctaciones y de ocupación antes del verano de cara a estos días festivos, tanto en el mercado doméstico como en el número de turistas internacionales. Durante la presentación del Observatorio de la Industria Hotelera elaborado por PwC para la Confederación Española de Hoteles y Alojamientos Turísticos (CEHAT), su presidente, Juan Molas, indicó que las reservas realizadas hasta junio ya han aumentado entre un 15% y un 20%.

Aunque todavía es pronto para concluir cómo terminará este periodo vacacional, Molas sí que adelantó que las llegadas de turistas extranjeros en enero y febrero, un 12% superiores a la de los mismos meses de 2013, invitan al optimismo para la temporada. "Si esta tónica se mantiene y no sucede ningún fenómeno imprevisto, el turismo extranjero podría crecer un 5,9% en Semana Santa y primavera", avanzó el presidente de CEHAT. Y, de continuar la tendencia, habrá un crecimiento del 5% de las visitas en el conjunto de 2014, con respecto al pasado año, cuando 60,6 millones de personas recorrieron nuestro país.

Los alojamientos rurales esperan un 10% más de visitas

La ocupación media de los alojamientos de turismo rural alcanzará el 63% esta Semana Santa, según los datos recopilados por Escapadarural.com. De cumplirse estas estimaciones en base a las reservas ya realizadas, supone un incremento del 10%, con respecto a los resultados del año pasado.

"La media para estos seis días alcanza cifras bastante superiores a lo habitual", ha apuntado la directora de Comunicación del portal, Ana Alonso.

Navarra lidera el ránking, con una ocupación del 88%, seguida de Aragón, La Rioja y Cataluña, con un 76%, mientras que Cantabria, está en última posición con un 39%.

Así, mientras el número de viajeros internos aumentará, aunque de forma lenta, se incrementan de forma significativa los turistas internacionales procedentes de Alemania (+2%), Reino Unido (+3%), Países Nórdicos (+2%) y Suiza (+4%).

Sin embargo, la Semana Santa es un periodo aprovechado más por los españoles, ya que son días laborables en otros países, aunque cada vez destinan menos días a estas vacaciones. El mal tiempo y el hecho de que no haya habido puentes desde que comenzó el año hace que haya "necesidad de vacaciones", indicó el presidente de los hoteleros.

El turista de Semana Santa suele ser español GENTE

DESTINOS HABITUALES

Los españoles son previsibles respecto a sus preferencias para Semana Santa. "Las zonas habituales en estas fechas, destinos vinculados a la religión, como Sevilla, Córdoba Granada, Zamora, Ávila, Valladolid..., y al sol y la playa, como Costa del Sol, Costa de Azahar, Costa Cálida, Canarias y Levante, sobre todo Benidorm", destacó Juan Molas, presidente de CEHAT, que resaltó que estos lugares tampoco han sentido demasiado los efectos de la crisis económica.

De hecho, Sevilla, Málaga, Zamora y Ávila alcanzan ya unas cifras de ocupación hotelera de entre un 85% y un 90% de cara a Semana Santa, según el presidente de la Unión Nacional de Agencias de Viaje (UNAV), José Luis Prieto Otero, que afirmó que los alojamientos de la Costa Blanca y Costa del Sol están "completos" desde hace unas semanas.

OBSERVATORIO Las previsiones económicas suben un 44,7%

Las perspectivas hoteleras mejoran en un 59,2%

El Observatorio de la Industria Hotelera (OHE), que mide las perspectivas de los empresarios del sector, se sitúa en los 57,50 puntos, lo que supone una subida del 59,2% respecto a la Semana Santa y primavera del año anterior. Por su parte, el OHE Macroeconómico sube un 44,7% hasta los 72,23 puntos.

La mejora de las perspectivas se refleja en un aumento positivo en la práctica totalidad de factores analizados por el Observatorio. Los expertos estiman que tanto la oferta de plazas, el precio medio y publicitario tengan expectativas positivas respecto a la temporada anterior. El resto de factores analizados, pernoctaciones, estancia media, esfuerzo promocional y rentabilidad, se mantendrán, aunque mejoran sus previsiones.

El índice de pernoctaciones aumenta hasta los 58,1 puntos y la estancia media crecerá ligeramente en el tramo de menos de 3 días, por la recuperación de los viajes de fin de semana y de los profesionales de corta duración.

En el centro, Juan Molas, presidente de la CEHAT

EDITA: GENTE EN MADRID, S.L.

REDACCIÓN: ATOCHA, 16 • 2A PLANTA • 28012, MADRID **TEL.:** 91 369 77 88 **E-MAIL:** INFO@GENTEENMADRID.COM • COMERCIAL@GENTEENMADRID.COM

Gente

GERENTE: FERNANDO IBÁÑEZ
REDACTORA JEFE: MAMEN CRESPO

REDACCIÓN: LILIANA PELLICER
JEFE DE FOTOGRAFÍA: CHEMA MARTÍNEZ
JEFE DE MAQUETACIÓN: CARLOS ZUGASTI

DIRECTORA DE GRANDES CUENTAS: AMPARO LLUCH
JEFE DE MARKETING: RAFAEL VARA
COORDINADORA DE PUBLICIDAD: ANA SÁNCHEZ

EL PERIÓDICO GENTE NO SE RESPONSABILIZA NI SE IDENTIFICA CON LAS OPINIONES QUE SUS LECTORES Y COLABORADORES EXPONGAN EN SUS CARTAS Y ARTÍCULOS.

MES DEL CIRCUITO

C.I.C.MA 58, HERMOSILLA 112 - MADRID

RESERVANDO DEL 20 MARZO AL 20 ABRIL
Para salidas del 1 de mayo al 31 de octubre

HASTA 15% DE DESCUENTO (1)

PAGO EN 10 MESES SIN INTERESES (2)

RESERVA POR SOLO 100€ POR PERSONA (2)

CON LA COLABORACIÓN DE:

mapa tours · PANAVISIÓN · Special Tours · TourMundial

CON LA GARANTÍA Y CONFIANZA DE

VIAJES El Corte Inglés

www.viajeselcorteingles.es

902 400 454

Consulta condiciones. Plazas limitadas. (1) Descuento no aplicable a tasas y visados, ni acumulable a otros descuentos ni promociones. (2) Reserva por solo 100 € por persona, a descontar del anticipo a efectuar 28 días antes de la salida. Excepto productos con condiciones especiales de contratación. Reservas consultar. (3) Reservando del 20 de marzo al 20 de abril. Gastos de gestión financiados 9€, intereses subvencionados por Viajes El Corte Inglés S.A. Financiación sujeta a la aprobación de Financiera El Corte Inglés E.F.C., S.A. Recibo mínimo 30€. Ejemplos a 10 meses sin intereses: Importe: 300€, TIN 0%, **TAE 6,69%**, gastos de gestión 9€, importe total aplazado 309€. Importe: 3.000€, TIN 0%, **TAE 0,66%**, gastos de gestión 9€, importe total aplazado 3.009€.

El PP designa a Arias Cañete como cabeza de lista para las europeas

Elegido por su trayectoria en la UE, el popular dice sentirse "a gusto" con la decisión. Es el ministro mejor valorado del Gobierno

LAURA TORRADO/REDACCIÓN
@gentedigital

Era un secreto a voces, pero faltaba la confirmación. Tras meses de espera y quinielas, finalmente será el ministro de Agricultura, Alimentación y Medio Ambiente, Miguel Arias Cañete, quien encabezará la candidatura del Partido Popular en las elecciones del próximo 25 de mayo al Parlamento Europeo, donde ya estuvo trece años, entre 1986 y 1999.

Cañete competirá en las urnas con la socialista Elena Valenciano, si bien tanto en el partido como en el Gobierno se da por hecho que dentro de unos meses se convertirá en el nuevo comisario de España.

"UN HONOR"

"Es bueno que yo me incorpore a la campaña, se va a empezar a hablar de temas europeos. Hasta ahora se han tratado de otras cosas", aseguró el candidato, quien resaltó que asume como "un honor" que el PP le haya elegido y confesó que se siente cómodo en Bruselas y que le gustan los asuntos comunitarios.

En sus primeras declaraciones tras conocerse su designación, Arias Cañete afirmó que "es un partido que juego en casa, estoy a gusto, conozco los pasillos de Bruselas".

Hora más tarde, en un acto como ministro, afirmó que "me han puesto en esta lista para ganar las elecciones" y que se va de su departamento con "la tranquilidad de haber cumplido con su deber".

Fue la secretaria general del PP, María Dolores de Cospedal, quien anunció el pasado miércoles la identidad del candidato. "Creemos que la persona de Arias Cañete, con una excelente trayectoria profesional y política y con una gran vocación europea y gran conocedor de los asuntos europeos es una persona excelente, y muy adecuada especialmente en estos momentos, para representar al PP", manifestó De Cospedal.

Arias Cañete ya formó parte del Parlamento Europeo entre 1986 y 1999

La secretaria general no ahorró elogios al candidato, que es "garantía", dijo, de que la voz de España será "escuchada". "Está a la altura de lo que esperan y necesitan los españoles en estos momentos en la Unión Europea", insistió, destacando su "profunda experiencia" en todos los escalones de la administración. "Es justo reconocer que Arias Cañete ha sido una de las personas que más y mejor ha defendido los intereses de España y los derechos de los españoles en la UE", resaltó.

Miguel Arias Cañete es el ministro mejor valorado por los ciudadanos en los barómetros del Centro de Investigaciones Sociológicas (CIS) desde julio de 2013, aunque uno de cada tres españoles reconoce no saber quién es.

El candidato se ha caracterizado por explicar de forma llana las problemáticas de su departamento. "Yo me peleo con mis hijos porque abro la nevera y me como un yogur con una fecha de cinco días más tarde y no me sienta mal", bromeó en octubre de 2013.

Miguel Arias Cañete, en una intervención en el Senado

Elena Valenciano

CANDIDATA DEL PSOE

Valenciano ironiza con la "sorpresa" de la designación

La vicesecretaria general del PSOE y cabeza de lista para las próximas elecciones, Elena Valenciano, ironizó con la "sorpresa" de que finalmente Arias Cañete sea el candidato del PP y, en el mismo tono, apuntó que era "razonable" tener que "esperar tanto tiempo" para esta "gran sorpresa".

Ya "en serio", Valenciano aseguró que se alegra de que ya se haya designado al candidato, porque así podrán explicar "los dos modelos de Europa que cada uno defiende". "Los ciudadanos podrán decidir si quieren seguir apostando por la Europa actual, la Europa de Cañete, de Merkel, de Juncker, o por el cambio en la política europea hacia una política social, de la cohesión, de la solidaridad, en definitiva, el cambio en Europa", insistió.

ECONOMÍA LA RECUPERACIÓN ESPAÑOLA SERÁ MENOS VIGOROSA QUE LA MEDIA DE LA UE

El FMI revisa al alza el crecimiento del PIB al 0,9%

GENTE

La economía española registrará durante los próximos años una de las recuperaciones menos vigorosas entre los países de la zona euro, lo que no permitirá reducir la tasa de paro más allá del 21,8% en 2019, según reflejan los pronósticos a más largo plazo del Fondo Monetario Internacional (FMI).

Si bien la institución internacional ha revisado al alza sus previsiones de crecimiento para España en 2014 y 2015, hasta el 0,9% y el 1%, respectivamente, lo que supone una mejora de tres décimas para este año y de dos para el siguiente respecto a su anterior pronóstico, las proyecciones del FMI anticipan una salida de la crisis a un ritmo inferior a la media de la eurozona.

Christine Lagarde, directora gerente del FMI

En 2015, entre los socios del euro, España sólo crecerá más que Eslovenia y Chipre, países a los que la entidad internacional asigna un crecimiento del PIB el próximo año del 0,9%, mientras que para el conjunto de la zona euro la expectativa de expansión es del 1,5%. De cara a los siguientes ejercicios, el FMI espera que la economía española crezca un 1,1% en 2016, cuando será el país de la eurozona con menor crecimiento, y un 1,2% en 2017, en línea con el dato de Italia.

ESTABILIDAD EN 2018

Asimismo, para 2018 los pronósticos del FMI anticipan que la economía española mantendrá estable en el 1,2% su expansión, sólo por delante del país transalpino, mientras que en 2019 acelerará su crecimiento al 1,3%, en línea con el dato previsto para Alemania y por encima de Italia.

De este modo, en el horizonte temporal analizado por el FMI España no logrará igualar la media de crecimiento de la eurozona, que entre 2015 y 2019 se situará en el 1,5%.

Más formación e información para luchar contra la violencia de género

Las supervivientes conocerán la situación penal del agresor

L. P.
@gentedigital

El Gobierno reforzará las medidas para hacer frente a la violencia de género haciendo incidencia en la información a las supervivientes y la formación de los agentes. Así lo acordaron Jorge Fernández Díaz, Alberto Ruiz-Gallardón y Ana Mato, los responsables de Interior, Justicia y Sanidad y Servicios Sociales, respectivamente, en una reunión interministerial celebrada el pasado lunes.

El encuentro se produjo ante el repunte de las muertes por violencia machista y tras la inclusión del tema en la campaña electoral por parte de la candidata socialista, Elena Valenciano, que propuso al Gobierno un pacto de Estado en el que participen la Administración General, las autonómicas y locales, la Fiscalía General del Estado, el Consejo General del Poder Judicial, los partidos, los interlocutores sociales y las organizaciones de mujeres.

Lo cierto es que, al cierre de esta edición, 21 mujeres habían fallecido a manos de sus parejas y otros tres posibles casos estaban pendientes de investigación, según informaron fuentes del Ministerio de Sanidad, Servicios Sociales e Igualdad. Esta cifra supone un aumento de casos mortales respecto a 2013. Entre el 1 de enero y el 30 de abril del pasado año se registraron 17 víctimas, entre cuatro y siete más que en lo que llevamos en 2014.

Ruiz-Gallardón, Mato y Fernández Díaz, tras la reunión interministerial celebrada el pasado lunes

100 millones para los ayuntamientos

La vicesecretaria general del PSOE y candidata al Parlamento Europeo, Elena Valenciano, ha propuesto la creación de un fondo de emergencia dotado con 100 millones de euros para que los ayuntamientos puedan contar con más recursos para la prevención de la violencia de género y la atención a las víctimas "sobre el terreno". Según ha explicado, con la Reforma Local, para muchos consistorios "va a ser prácticamente imposible" seguir atendiendo a las mujeres, cuando son "la primera administración a la que pueden acudir cuando necesitan ayuda".

Ante esta situación, el Gobierno ha decidido promover diversas medidas con el objetivo de intensificar la lucha contra esta lacra "desde el diálogo y el consenso con todos los agentes implicados, y con el apoyo de toda la sociedad", según indicaron los tres ministros tras su reunión. Entre los acuerdos, destaca la revisión del protocolo de valoración del riesgo por parte de las víctimas de violencia de género, que incluye la información puntual a las mujeres de cuál es la situación penitenciaria del agresor y de cualquier resolución de los juzgados.

Además, los juzgados de violencia sobre la mujer ampliarán sus competencias y abarcarán delitos contra la intimidad y el derecho a la imagen y contra el honor, así como la quebrantamiento de condena o de la medida cautelar.

Entre las decisiones de ámbito judicial, destaca también que los jueces tengan la obligación de pronunciarse de oficio sobre la pertinencia de adopción de medidas civiles cuando haya hijos menores con el fin de procurarles una protección mejor.

AGENTES FORMADOS

El Gobierno se ha comprometido a garantizar la presencia de efectivos con "formación especializada" en todas las comisarías de Policía Nacional y de la Guardia Civil. Asimismo, se incidirá en la población joven a través de campañas de concienciación y comenzará a "negociar" con el Ministerio de Educación la inclusión en el desarrollo curricular de Educación Secundaria de contenidos específicos sobre la prevención del maltrato.

TELÉFONO 016

Si necesitas **ayuda** llama al teléfono **gratuito** 016 contra el maltrato. No deja rastro en la factura

CÁNCER ENTREGAN 378.000 FIRMAS EN EL CONGRESO

Más protección para los enfermos

GENTE

Beatriz Figueroa, una viguesa que padece cáncer, entregó el pasado martes en el Congreso más de 378.000 firmas para mejorar la protección laboral de enfermos que sufren esta patología. Allí afirmó que la Administración deniega "al amparo de la crisis" a los enfermos más vulnerables lo que por ley se reconoce en la Ley General de Seguridad Social.

Figueroa quiere un cambio en Ley General de la Seguridad Social para mejorar la protección laboral de estos enfermos y lograr que se les pueda considerar en situación de incapacidad permanente hasta que se produzca una curación definitiva. "Mientras los médicos digan que estamos enfermos que la Administración no diga lo contrario", explicó.

APOYO DE BNG Y PSOE

"Ni siquiera deberíamos plantearnos este cambio legislativo, porque la propia Ley General de la Seguridad Social ya establece para todos lo enfermos que si se esta incapacitado para trabajar se tiene que reconocer esa condición y, derivado de ello, reconocer unos derechos económicos como es la pensión de incapacidad permanente bien absoluta o total, revisable durante el periodo de curación que se sabe puede ser a largo y medio plazo", añadió.

A su juicio, es necesario que se apruebe la propuesta, que ha sido tramitada como proposición no de ley y proposición de ley por la diputada del BNG Olaia Fernández Dávila, para proteger los derechos de los pacientes en situación más vulnerable. La viguesa, que cuenta también con el apoyo del PSOE, entiende que puede ser complicado conseguir este objetivo ya que "el reconocimiento de la discapacidad lleva aparejado un reconocimiento económico", y, advierte, "hoy en día todo lo que sea reconocer un derecho que suponga que la Administración tiene que sacar de su caja dinero es un gran problema".

Beatriz Figueroa, enferma de cáncer

ANUNCIO DE RAJOY

Rebajarán los tipos nominales de Sociedades

GENTE

La reforma fiscal que aprobará el Gobierno en un plazo de tres meses rebajará los tipos nominales del Impuesto de Sociedades y mantendrá las deducciones por reinversión de beneficios y por I+D+i, en contra de los propuesto por la comisión de expertos, que pedía la supresión de estos incentivos, según avanzó el presidente del Gobierno, Mariano Rajoy.

Durante la clausura de la Asamblea Anual de Socios del Instituto de la Empresa Familiar, celebrada el pasado lunes, adelantó una rebaja del IRPF más intensa para los 12 millones de contribuyentes con rentas medias y bajas y la introducción de estímulos al ahorro a medio y largo plazo con la finalidad de favorecer el desendeudamiento de familias y empresas.

UN IRPF MÁS SIMPLE

Rajoy aseguró que "es el momento de comenzar a devolver a la sociedad la mejora de la situación económica, que se traduce en un crecimiento de las bases imponibles que hace posible ahora lo que no era posible hace dos años". En este contexto enmarcó la reforma fiscal y afirmó que en el IRPF se hará un impuesto "más simple y equitativo" y que "todos los contribuyentes" pagarán menos por las rentas del trabajo, al tiempo que se mantendrán los incentivos al ahorro estable y a la inversión productiva.

Junto con los cambios en el IRPF, Rajoy adelantó que se avanzará en la "fiscalidad verde" como medida para proteger el medio ambiente, y en materia de IVA, aseguró "que no se va a subir más", aunque sí se recaudará más por este impuesto gracias al incremento del consumo.

El pasado fin de semana se produjeron 20 fallecidos en las carreteras españolas

España, séptimo país con menos víctimas de accidentes de tráfico

Este año ya se han registrado 14 días sin fallecidos, frente a los 29 de 2013

GENTE
@gentedigital

España ya ocupa la séptima posición mundial en menores tasas de fallecidos en accidente de tráfico por millón de habitantes, por detrás de países como Reino Unido, Malta, Irlanda, Suecia, Dinamarca y Países Bajos, según explicó la directora general de Tráfico, María Seguí, dos días después del registrarse 20 muertos en las carreteras españolas en el peor fin de semana del año.

En su intervención en la Comisión de Seguridad Vial en el Congreso el pasado martes, Segui admitió que "aún se puede mejorar", al tiempo que apuntó que en lo que va de 2014 se han registrado un total de 14 días sin víctimas, mientras que en 2013 los días 'cero fallecidos' fueron 29, diez más que el año anterior. Para Seguí, lo importante ahora es "avanzar hacia el cero" lo que, a su juicio, sería conseguir un "éxito total".

En respuesta al portavoz del PSOE, Juan Carlos Corcuera, y a la representante del Grupo Izquierda Plural, Ascensión de las Heras, acerca de que la reducción de víctimas es consecuencia de la disminución de viajes por la crisis, la directora general de Tráfico señaló que ahora sería "interesante" aprovechar para "educar y promover" entre la sociedad métodos alternativos de transporte.

Las asociaciones piden más análisis y un incremento de la vigilancia

En la misma línea se pronunció el fiscal coordinador de Seguridad Vial, Bartolomé Vargas, quien, tras felicitarse por la "nueva cultura" vial alcanzada en España, alertó de la necesidad de no relajarse y consolidar lo ya logrado con la puesta en marcha de nuevas medidas en el ámbito urbano y, fundamentalmente, mediante la aplicación de nuevos modelos educativos.

Por su parte, las asociaciones de víctimas pidieron que "no se baje la guardia", que se analice lo que está pasando y que se incremente la vigilancia. "La DGT no es la única culpable, pero es quien se encarga de las políticas de tráfico", aclaró el presidente de la Asociación Estatal de Víctimas de Accidentes, Francisco Canes, quien reconoció que "puede que los conductores se estén relajando. Hay que mirar en qué tipo de carreteras se producen los siniestros, si es cosa de los fines de semana o problemas que también ocurren entre semana, el estado de las carreteras", enumeró.

ENCUESTA

El 70% de los consumidores no confía en los bancos

GENTE

El 70% de los consumidores piensa que los bancos no son ni solventes ni fiables, según una encuesta realizada por Ceaccu sobre los hábitos y nivel de información y confianza de los consumidores en la contratación de productos de ahorro o inversión. El estudio concluye que, desde el comienzo de la crisis, la desconfianza de la población ha aumentado hasta el punto de que un 55% de los entrevistados no confía en la información que le proporciona su entidad bancaria.

Así, un 41% consulta otro tipo de fuentes antes de contratar un producto, mientras que un 17% procura diversificar los ahorros.

SEGURIDAD SOCIAL

La edad media de jubilación se retrasa a los 64,3 años

GENTE

La edad media de jubilación se situó a cierre de 2013 en 64,3 años, cifra que se ha mantenido en el primer trimestre de este año y que contrasta con los 63,9 años que se registraron en 2012, según avanzó el secretario de Estado de la Seguridad Social, Tomás Burgos, el pasado martes.

Burgos achacó este aumento al incremento de las jubilaciones de trabajadores con 65 o más años y al "claro retroceso" de las jubilaciones anticipadas. Concretamente, el año pasado se jubilaron con 65 o más años un 63% más de trabajadores que en 2007. "Cada vez un número mayor de ciudadanos se jubila más tarde", dijo.

Cae una red que quería vender a Irán material para misiles

GENTE

La Guardia Civil ha desmantelado una organización dedicada al tráfico ilícito de material de doble uso que pretendía suministrar a la República de Irán maquinaria industrial e información y tecnología susceptibles de ser empleados para fabricar misiles.

En el marco de esta operación, la Guardia Civil ha detenido a cuatro personas en Barcelona, Tarragona y Palma de Mallorca, a los que se les ha imputado los delitos de pertenencia a organización criminal, contrabando de material de doble uso y blanqueo de capitales.

Detenidas cuatro personas

K+ diesel

es nuestro gasóleo
mejorado

K+ s/plomo 95

es nuestra gasolina 95
mejorada

Otros productos similares a K+:

- e10+
- optima
- ultimat
- gforce
- vpower
- etc...

pero aquí, el MEJORADO a precio de NORMAL.

easygas

el repostaje inteligente

Estamos en pleno proceso de expansión.
Si quieres tener un negocio rentable y estable...

¡Contáctanos!

www.easy-gas.es

K+

Calidad
Confianza
Kilómetros

¡Compruébalo!

Ganamos en PRECIO
y también en CALIDAD.

Abrimos
24h.
todos los días de la semana.

La carretera no cierra, y nosotros tampoco. No importa la hora que sea. En **easygas** siempre nos encontrarás a tu disposición para facilitarte el repostaje y cualquier otro servicio adicional que puedas necesitar.

Máxima
calidad
en carburantes con los mejores aditivos.

Todos nuestros combustibles K+ están aditivados con HQ300 el gasóleo y HQ400 la gasolina. Lo notarás en un menor consumo y ruido, y una mejora de la ignición, además de una limpieza en los inyectores y la ausencia de corrosión en tu motor.

Aprende a
verificar
los litros que repostas.

En **easygas**, como en cualquier otra gasolinera por requisito legal, disponemos de probetas para que puedas comprobar la volumetría en el caso que tengas dudas sobre la cantidad que has repostado. Nosotros además te enseñamos a utilizarlas.

Aquí te servimos
nosotros
para ponértelo fácil.

Porque un servicio de calidad deja de serlo cuando se obliga a trabajar al cliente. En **easygas** queremos que tu repostaje sea lo más cómodo posible, y atendido por personal profesional que te lo facilite sin que tengas que pagar de más por el servicio.

El mejor
precio
garantizado.

Lo único que tenemos en común **esasygas** y las grandes compañías petroleras es que cargamos los combustibles en las mismas centrales CLH. Sin embargo, mientras las grandes declaran cuantiosos beneficios cada año, nosotros apostamos por márgenes ajustados para ofrecerles los mejores precios del mercado.

esasygas Manzanal
Ctra. N-VI Km. 351
24369 - Manzanal del Puerto (León)
Tel. 617 367 842 / Fax. 987 607 341

esasygas Galdakao
Bº Kortederra, 13 B - Galdakao (Bizkaia)
Tel. 944 571 462

AUDIENCIA NACIONAL ESPAÑA NO ES COMPETENTE

En libertad 9 narcotraficantes egipcios en aplicación de la reforma de la Justicia Universal

GENTE

El juez de la Audiencia Nacional, Fernando Andreu, se ha visto obligado a dejar en libertad a ocho marineros egipcios detenidos en aguas de Almería cuando transportaban 9,8 toneladas de hachís, en aplicación de las nuevas condiciones impuestas por la reforma de la Justicia Universal.

El magistrado ha declarado la falta de jurisdicción de los tribunales españoles y el sobreseimiento de la causa abierta en contra de los ocho presuntos narcotraficantes. Tras la aprobación de la nueva normativa, los tribunales españoles no pueden instruir ni perseguir estos hechos, que encajarían en un delito de tráfico de sustancias estupefacientes cometido por ciudadanos extranjeros, dice el juez.

Recuerda que, si bien la Justicia española prevé delitos en los que la competencia de España va más allá de los principios de territorialidad, esta competencia "se ha visto recientemente modificada, limitándola y estableciendo una serie de requisitos que suponen una muy importante restricción de la competencia de los tribunales españoles para el conocimiento de hechos cometidos fuera de nuestras fronteras".

NO SON ESPAÑOLES

Explica que los marineros arrestados no son de nacionalidad española, el barco en el que transportaban la droga no tiene pabellón de nuestro país y tampoco tenían intención de cometer el delito en España dado que fueron detenidos cuando se dirigían a Libia. "De acuerdo con tales criterios en este caso no es posible considerar que los tribunales españoles tengan jurisdicción para la instrucción y enjuiciamiento de estos hechos", dice el juez.

FISCALÍA PRESENTACIÓN DEL LIBRO BLANCO

Torres-Dulce pide reforzar la autonomía del Ministerio Público

GENTE

El fiscal general del Estado, Eduardo Torres-Dulce, ha exigido reforzar la autonomía del Ministerio Público para mantenerlo alejado de la "contienda política" y ha advertido de que los ciudadanos ven "inadmisible" una Fiscalía "teledirigida desde el Gobierno, ideologizada o al servicio de concepciones políticas".

En la presentación del Libro Blanco de la Fiscalía y rodeado del ministro de Justicia, Alberto Ruiz-Gallardón, y del presidente del Consejo General del Poder Judicial, Carlos Lesmes, el máximo responsable del Ministerio Público ha apostado por un fiscal "servidor de la ley" que cumpla su función desde la "más absoluta imparcialidad" y desde "una posición autónoma".

"Deben seleccionarse desde la racionalidad las causas en las que los fiscales deben intervenir. De otro modo, dilapidaremos un bien escaso y caro", ha añadido.

OBRAS DE GÉNOVA

Constatan que el PP pagó en negro

El juez de la Audiencia Nacional, Pablo Ruz, ha imputado a tres antiguos empleados de la empresa que reformó la sede del PP de Génova, tras constatar que, según un informe del Cuerpo Nacional de Policía, el partido pagó una parte de los trabajos con dinero negro.

HALLAN HUESOS

Decepción en la familia de Marta

El padre de Marta del Castillo ha expresado su "decepción" por el hecho de que los restos óseos hallados en una escombrera situada entre Sevilla y Camas no pertenezcan a su hija y ha sido contundente: "Encuentran un muerto que no es el nuestro".

MELILLA LA SECRETARIA GENERAL DEL PP VISITA LA VALLA FRONTERIZA

Cospedal pide una política europea real

La secretaria general del Partido Popular, María Dolores Cospedal, reclamó una política europea de inmigración "real", tras visitar el pasado domingo el perímetro de la valla de Melilla y el puesto fronterizo de Beni-Enzar. La número dos del PP aseguró que es una política de Estado en la que el interés general debe "sobrepasar la ideología política" y lanzó un llamamiento para que "no sea objeto de los vaivenes políticos".

La inmigración preocupa más tras los asaltos a la frontera

Su percepción como uno de los tres principales problemas del país pasa de un 2,1% a un 5,1% en el mes de marzo, según el último Barómetro del CIS

GENTE
@gentedigital

La percepción ciudadana de que la inmigración es uno de los tres principales problemas de España ha pasado de un 2,1% a un 5,1% en marzo, cuando se produjo la llamada segunda crisis de las vallas, por la que cientos de personas han intentado cruzar a Ceuta y Melilla, según el avance de resultados del Barómetro de marzo que elabora el Centro de Investigaciones Sociológicas (CIS). Ocupa ya el octavo puesto en la lista de preocupaciones.

En concreto, un 5,1% de los encuestados durante el mes pasado reseñaron la inmigración como uno de los tres problemas más acuciantes de España: para un 0,7% es el primero, un 2,3% cree que es el segundo y un 2,1% opina que ocupa el tercer lugar.

EN FEBRERO, EL TARAJAL

En el barómetro de febrero, cuando 15 personas murieron en el intento de llegar a nado a la playa ceutí de El Tarajal, un 2,1% de los españoles situaron en el 'top tres' la inmigración, que sólo era el principal problema para un 0,5%, el segundo según el 0,8%; y el tercero para el 0,7%.

No obstante, la extranjería registra porcentajes más bajos cuando se trata de definir los problemas que más afectan personalmente a los ciudadanos: un 0,8% lo identificó como tal en febrero y un 1,4% lo reseñó así un mes después.

La inmigración se sitúa así entre la lista de los diez temas más mencionados cuando se habla sobre los principales problemas de España. Ocupa el octavo puesto, por detrás de el paro (82,3%), la corrupción (41%), la economía (28,2%), la sanidad (10,2%), la educación (8,7%) y los temas de índole social (7,4%). Está por encima de los recortes (3,5%) y el Gobierno y los partidos (3%).

Con ese repunte, se coloca a niveles de junio de 2012, pero su porcentaje no se acerca a su récord de septiembre de 2006, cuando era el primer problema nacional, con un 59,2%.

Entre el 1 y el 11 de marzo, cuando se elaboraron las encuestas, cientos de personas habían saltado la valla y otras tantas lo habían intentado.

El primer puesto lo mantiene el paro, con más del 82% de las menciones

Las madres siguen cuidando de los niños

El cuidado de los hijos menores de tres años sigue recayendo mayoritariamente en la madre, y así lo señalan el 82% de los encuestados por el CIS, que indica que la segunda opción es la abuela (7,8%), por encima del padre (4,8%). A la hora de distribuirse el trabajo doméstico, casi la mitad de los encuestados asegura ocuparse directamente de preparar la comida (49%) o fregar (48,9%). Sólo uno de cada diez españoles (11%) dice pagar a alguien con regularidad para que les ayude con el trabajo y únicamente un 0,6% dice tener a un interno que vive con ellos.

Cataluña no tira la toalla a pesar del rechazo de la consulta en el Congreso

El Pleno acuerda no tramitar la proposición de ley para el traspaso de competencias

GENTE
@gentedigital

Cataluña continuará con sus pretensiones soberanistas y su intención de convocar un referéndum a pesar de que el Pleno del Congreso de los Diputados rechazara el pasado martes, con los votos de PP, PSOE, Unión, Progreso y Democracia (UPyD), Foro Asturias y Unión del Pueblo Navarro, tramitar la proposición de ley del Parlament que pide al Gobierno la competencia para poder celebrar la consulta soberanista prometida para el próximo noviembre.

"Este no es un punto final, este es un punto y aparte. A partir de aquí, las instituciones catalanas buscarán la construcción de marcos legales, que hay varios, para hacer una consulta el 9 de noviembre", afirmó el presidente de la Generalitat, Artur Mas, que lamentó la oportunidad perdida.

Mas aseguró que había voluntad de acuerdo por parte de los partidos catalanes en el Congreso, y afirmó que la "mano tendida" seguirá de ahora en adelante pese a que no haya sido correspondida.

Artur Mas, presidente de la Generalitat, hizo una declaración institucional tras el debate del Congreso

47 VOTOS A FAVOR

En concreto, la iniciativa autonómica fue rechazada con 299 votos y contó con el respaldo de los 47 diputados de CiU, Izquierda Plural, PNV, Amaiur, ERC, BNG, Nueva Canarias, Compromís-Equo y Geroa Bai. La única abstención fue la de la diputada de Coalición Canaria, Ana Oramas.

En términos porcentuales, el texto catalán se topó con el 'no' del 85,4% del hemiciclo, frente al 13,4% que sumaron los partidarios de la consulta.

Duran i Lleida: "Por favor, hablemos"

El secretario general de CiU y portavoz de los nacionalistas en el Congreso, Josep Antoni Duran i Lleida, insistió en reclamar un diálogo sobre Cataluña para buscar una salida pactada tras el rechazo a la consulta soberanista y emplazó al Gobierno a poner "fecha y hora" para empezar. "Por favor, hablemos; por favor, acordemos", dijo. En su intervención, Duran i Lleida había querido aclarar que la consulta no es un "pleito jurídico", sino que hay un problema "político".

Durante el debate, el presidente del Gobierno, Mariano Rajoy, insistió en que la Constitución no permite que Cataluña tenga competencia para organizar una consulta soberanista y rechazó "el relato de opresión" sobre el que el independentismo ha construido el argumento a favor de un referéndum. "No puedo aceptarlo porque no es verdad".

Rajoy dedicó la primera parte de su intervención a esgrimir argumentos jurídicos contra esta iniciativa: la imposibilidad legal de traspasar la competencia y la imposibilidad de que una parte de España decida sobre toda ella. Y destinó una segunda parte a responder las afirmaciones de los que "sólo quieren la fractura".

Por su parte, el secretario general del PSOE, Alfredo Pérez Rubalcaba, ofreció una reforma de la Carta Magna que avance en el federalismo para que Cataluña y el resto de España puedan "seguir viviendo juntos" y que pasa por incluir las "aspiraciones del pueblo de Cataluña". Rubalcaba abogó por emprender cambios para solucionar estas tensiones territoriales, pero rechazó de plano el derecho de autodeterminación.

Mariano Rajoy insiste en que convocar la consulta es anticonstitucional

TOLEDO

Rinden homenaje a El Greco en su 400 aniversario

GENTE
El arzobispo de Toledo y Primado de España, Braulio Rodríguez, pidió el pasado lunes por el griego Doménico Theotocópuli, conocido como El Greco, y deseó que el pintor cretense esté "en la luz de Dios" que él mismo pintó y que vea su gloria y goce de los deleites celestiales.

Monseñor Rodríguez pronunció estas palabras durante la homilía de la Misa de Réquiem de Cristóbal Morales 'In memorian El Greco', que se ofició en latín en la Catedral de Toledo el pasado 7 de abril, fecha que conmemora el 400 aniversario del fallecimiento del Greco.

"Muchas veces has experimentado tú que donde está el corazón del hombre ahí está también su tesoro", destacó el arzobispo dirigiéndose personalmente al conocido como 'griego de Toledo'. "Sabías bien, aún en los avatares de esta vida, que los que se dejan llevar por el espíritu de Dios son hijos de Dios y que este no es espíritu de esclavitud", añadió.

PARTE DE LA CULTURA

Por su parte, la presidenta de Castilla-La Mancha, María Dolores de Cospedal, señaló que El Greco "es una parte muy importante de nuestra cultura" y un artista que "nos dejó mucho".

"Es un año muy importante para Castilla-La Mancha desde el punto de vista cultural, patrimonial e histórico, artístico y turístico", reseñó la responsable autonómica, que felicitó a los toledanos y a los castellano-manchegos, aunque se esté conmemorando "un fallecimiento". Además, De Cospedal resaltó que precisamente El Greco pintó la Virgen de la Caridad de Illescas (Toledo) y "hoy es el día de la Caridad".

Alberto Garre toma el relevo como presidente de Murcia

GENTE
La Región de Murcia ya cuenta con un nuevo presidente de la Comunidad tras 19 años de gestión de Ramón Luis Valcárcel, que deja la Jefatura del Ejecutivo autonómico por su inclusión en las listas del PP al Parlamento Europeo. Su sucesor, Alberto Garre, resaltó que su nuevo Gobierno va a poner todo su empeño y tiempo en atajar el principal problema de la Región, que es el paro.

Tras la primera sesión del debate de investidura en la Asamblea Regional, Garre apostó por colaborar con los agentes sociales para intentar atajar el desempleo, ya que "si hay trabajo hay economía" y se necesita "confianza mutua para lograrlo".

Valcárcel felicita a Garre en el debate de investidura

Por su parte, Valcárcel se despidió de la Presidencia "con la conciencia tranquila", aunque reconoció tener "frustraciones" pero también muchas alegrías". "Sin mirar atrás y sin añoranza, y en ningún caso con rencor", aseguró. El ya expresidente explicó que ésta era "la crónica de una dimisión anunciada", porque todo "tiene un punto final".

ESTUDIO

Ilegal el consumo del 84% del contenido digital

GENTE

El 84% de los contenidos digitales se consumen de forma ilegal, según datos del 'Observatorio de piratería y hábitos de consumo de contenidos digitales', que demuestra un año más que el 51% de los internautas admiten acceder a contenidos de forma ilegal.

De ellos, el 43% piratea películas, un porcentaje que se ha mantenido respecto al año anterior, mientras que con respecto a la música las cifras descienden, del 32 al 27%. El porcentaje de videojuegos aumenta un discreto 1% (alcanza el 9%) y los libros electrónicos, en cambio, si registran un incremento significativo, del 12 al 21%.

En cuanto al valor, se estima que la pérdida de millones de euros en el caso del cine ronda los 2.314 millones de euros y en el caso de la literatura los 1.837 millones de euros.

EL MINISTERIO LO NIEGA

Tras conocerse este informe, el Ministerio de Educación, Cultura y Deporte aseguró que los datos "en ningún caso" han sido contrastados con la subdirección de Propiedad Intelectual del Ministerio sobre la eficacia de la Sección Segunda de la Comisión de Propiedad Intelectual (CPI).

En este punto, indicó que se ha obtenido la retirada de contenidos por parte de un total de 162 webs, desde la puesta en marcha de la citada comisión, en marzo de 2012.

Una ONG detecta vulneraciones del derecho a la salud

Médicos del Mundo constata mil casos desde la entrada en vigor de la reforma sanitaria

GENTE
@gentedigital

Médicos del Mundo ha constatado más de milcasos documentados de personas que han sufrido algún tipo de vulneración al derecho a la salud desde que entrara en vigor la reforma sanitaria del Gobierno hace dos años, la mayoría inmigrantes en situación irregular o sin papeles, motivado en parte por el "menú diverso" de regulaciones de la cobertura sanitaria en las comunidades.

Así se desprende del informe 'Dos años de reforma sanitaria: más vidas humanas en riesgo' presentado el pasado lunes con motivo del Día Internacional de la Salud, en el que lamentan que el desarrollo del Real Decreto-Ley 16/2012 por parte de los gobiernos autonómicos haya sido "muy heterogéneo y descoordinado", lo que ha contribuido a "hacer más profundas las desigualdades".

SITUACIÓN IRREGULAR

La mayoría de estas vulneraciones son en personas en situación administrativa irregular, a quienes se les ha negado la tarjeta sanitaria o el acceso a alguno de los programas complementarios creados por las comunidades.

En concreto, la ONG informa de que un total de diez comunidades (Andalucía, Aragón, Asturias, Canarias, Cantabria, Cataluña, Extremadura, Galicia, País Vasco y Comunidad Valenciana) han dispuesto medidas para proporcionar atención sanitaria a las personas inmigrantes en situación irregular.

Del resto, hay algunas que han definido algunos supuestos o excepciones no contemplados en la reforma, como la atención a enfermos crónicos (Madrid y Murcia), en casos de riesgo para la salud pública (Castilla y León, Madrid, Baleares y La Rioja) o de enfermedades mentales (Madrid, Baleares y La Rioja).

DOS COMUNIDADES

Sin embargo, sólo dos comunidades (Asturias y Andalucía) reconocen el derecho a la atención sanitaria de igual manera que al resto de población residente, mientras que en el resto se crearon programas "complementarios" para personas no aseguradas ni beneficiarias sin recursos.

Pese a todo, Médicos del Mundo considera que "sólo son parches que no llegan a resolver la quiebra del principio de universalidad del derecho a la salud".

La ONG denuncia las desigualdades por comunidades

Sólo Asturias y Andalucía reconocen el derecho por igual a todos los ciudadanos

Muchas autonomías tienen programas complementarios para no asegurados

De hecho, según detallan en su informe, en Galicia sólo un total de 1.470 personas han logrado "cruzar con éxito la travesía burocrática" necesaria para beneficiarse del programa puesto en marcha en esta comunidad; apenas 500 en Aragón y sólo 147 en las Islas Canarias, una cifra que consideran "ridícula" si se tiene en cuenta que 48.000 personas perdieron su tarjeta sanitaria en esta comunidad.

PUEBLO GITANO DIEZ MILLONES DE PERSONAS EN EUROPA

Una "apuesta real" por la integración

GENTE

La Fundación Secretariado Gitano (FSG) reclamó "una apuesta real" por la inclusión de este colectivo con motivo del Día Internacional del Pueblo Gitano, que se conmemoró el pasado 8 de abril, y en el que la institución quiso escenificar un "basta ya" a la discriminación que, como denunció, sufre la mayoría de los diez millones de personas gitanas en Europa.

Por este motivo, organizó una "manifestación absurda" en la Cuesta de Moyano, en Madrid, en la que participaron más de 60 personas portando pancartas con mensajes como "las mujeres con tacones no se quieren integrar", "los hombres con bigote son unos vagos que se aprovechan del sistema" o "no te fíes de los abuelos, son todos iguales".

Manifestación en Madrid

"Hemos recogido en esas pancartas muchos de los prejuicios que se tienen sobre las personas gitanas y los hemos extrapolado a otros grupos para evidenciar lo absurdo, injusto y discriminatorio", indicó la portavoz de la Fundación, Mayte Suárez.

UNIVERSIDAD EL 33% DE LOS PERSONAJES SON MUJERES

Un estudio revela el machismo de las series de dibujos animados

GENTE

Los personajes femeninos que aparecen en las series de dibujos animados que se emiten actualmente en televisión están asociados a estereotipos negativos: son mujeres consumistas, superficiales, celosas y obsesionadas por su aspecto físico y por agradar a los demás. Además, sólo un 33,6% de los personajes son chicas (hay una por cada dos chicos), y su papel está relegado casi siempre al de novia, madre o acompañante del protagonista o del villano.

Son algunas de las conclusiones de un estudio llevado a cabo por investigadores del departamento de Dibujo de la Universidad de Granada (UGR), el más completo sobre dibujos animados que se ha realizado hasta la fecha en España.

En él, han analizado 163 series de dibujos animados, tanto españolas como extranjeras, que se emiten en la televisión de nuestro país, prestando una especial atención a los 621 personajes que aparecían en ellas.

renfe Nueva App Renfe Ticket. Compra tus billetes desde el móvil. 902 320 320 www.renfe.com

REPORTAJE TRES GENERACIONES DE DEVOTOS

Mari, Miguel y Aarón son abuela, hijo y nieto y siguen muy de cerca la figura de Jesús • Antes de crearse la cofradía que custodia el Cristo, ellos ya ayudaban a prepararlo

"Nos hemos criado con el Nazareno"

JAVIER S. REYES
@Reyesmst

En Semana Santa, son muchas las familias que se reúnen en torno a un Cristo o una Virgen para venerarles y acompañarles durante las procesiones. Sin embargo, con la crisis de fe que hoy en día experimenta la sociedad, se está perdiendo la tradición cristiana a través de la cual, generación tras generación, se ha querido tener un compromiso con el santo. Pero hay muchos descendientes que siguen conservando este modelo de transmisión de fe cristiana a sus sucesores.

Mari Boti y su familia son un ejemplo del paso de la tradición religiosa de generación en generación. Durante toda su vida, Boti ha venerado a la imagen de Jesús Nazareno, además de a la patrona de Móstoles (Madrid), Nuestra Señora de los Santos, a los que siempre les ha pedido que le den salud y que la protejan. "Desde que era muy joven he ayudado en la Iglesia en varias actividades. Una de ellas era preparar al Nazareno, misión que teníamos encomendada una mujer y yo. Una de las tareas que hacíamos era mantener en perfecto estado la sabanilla que antes el Cristo tenía en su altar", explica Mari a GENTE. Esta mostoleña, que actualmente sigue impartiendo catequesis en su iglesia, además de ayudar en Cáritas, sigue apoyando a la cofradía realizando diversos servicios. Su hijo Carlos acompaña a su madre todos los días a la iglesia a escuchar misa y a venerar la imagen a la que sus familiares también rezan.

"TODO, GRACIAS A MI MADRE"

Otro de sus hijos, Miguel Bonilla, fue uno de los primeros capataces que tuvo la congregación, desde su fundación en 1992, además de uno de los miembros de la primera junta directiva de la congregación. Hoy en día, Bonilla sigue siendo uno de los cuatros directores de trono que se encargan de la coordinación de los 40 costaleros que cargan las distintas imágenes que procesionan durante esta semana.

"Desde que era joven, antes de existir la cofradía, yo ayudaba al sacristán a bajar la imagen del coro y la montábamos en las andas. Todo lo que yo hago y he hecho por el Nazareno se lo debo a mi madre que, desde que éramos muy pequeños, nos ha traído a que rezáramos ante él. Nos hemos criado con él", dice Miguel mientras mira con gran fervor a su Cristo.

Pero, sin embargo, los que empiezan a tomar el relevo de Mari son sus nietos, Aarón, Moisés y María de los Santos, hijos de Miguel, que salen junto a su madre en las procesiones de la Semana Santa mostoleña, mientras que su padre se encarga de dirigir a los costaleros.

"Cuando sea más mayor, yo quiero ser como mi abuela y como mi padre, ser un poco de cada uno. Admiro mucho lo que hacen y me gustaría poder seguir la tradición en la familia, pero sobre todo me gustaría ser capataz de trono", bromea Aarón mientras coge en brazos a su hermana María de los Santos, la benjamina de la casa, para que toque las manos del Cristo que procesionará la noche del Jueves Santo junto con La Soledad por la calles de Móstoles.

Reafirmar los valores del bautismo

Aunque esta familia sigue la liturgia cristiana de cerca, hay muchas familias que sólo participan durante esta Semana en la Iglesia. "Cuando les digo que levanten el trono con el Nazareno, pido que lo que sienten en ese momento tan especial lo vivan todos los días del año", manifiesta Miguel, que se dedica a cuidar a su familia y mantenerla dentro del camino de la fe. "Me alegro de que mis hijos sigan mis pasos. Al final, lo que yo busco, es que ellos reafirmen los valores que prometimos en su bautizo que les inculcaríamos", concluye Bonilla.

Toda la familia venera al Nazareno CHEMA MARTÍNEZ/GENTE

PRESENTE EN 14 CIUDADES OFRECE UNA AMPLIA GALERÍA FOTOGRÁFICA Y CURIOSIDADES DE LOS PASOS

'iCofrade', la 'app' que monitoriza las procesiones

JAVIER S. REYES

Este año, catorce ciudades de España podrán conocer las procesiones que saldrán, sin moverse de casa gracias a la aplicación móvil 'iCofrade'. Esta app fue creada en el año 2011 para dar a conocer a todos los usuarios las procesiones de Málaga.

Después de la buena acogida que tuvo durante los dos primeros años, la dirección también añade los recorridos de la Semana Santa cordobesa, y este año, la de Madrid, entre otras ciudades. "Esta aplicación está hecha para que desde cualquier sitio puedas saber de antemano lo que vas a a ver", explica a GENTE Javier Prieto, coordinador de Madrid y Salamanca.

La aplicación, gratuita, se puede descargar en cualquiera de las plataformas de Android o IOS. Hasta el cierre de esta edición, lo habían hecho más de 7.000 usuarios en menos de una semana. "Cuando te descargas la app, te ofrece descargar las distintas ciudades que tenemos para que no pese tanto la aplicación. Cuando abres una de ellas, encuentras recorridos, curiosidades sobre las hermandades y cofradías, la historia de los pasos y sus imágenes, y una amplia galería fotográfica", añade Prieto.

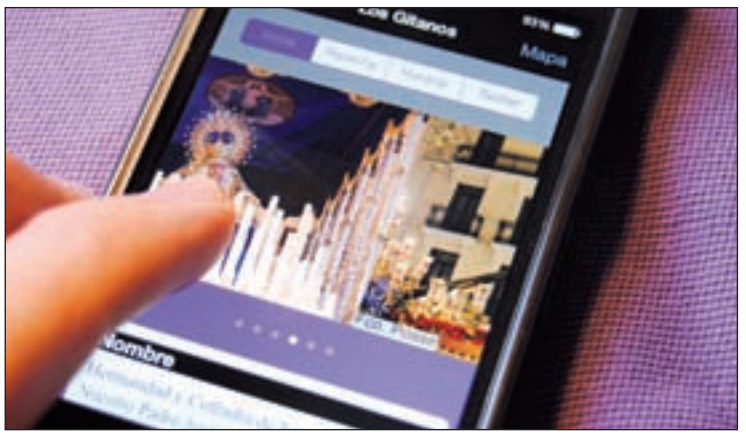

La aplicación se puede descargar para Android e IOS

INFORMACIÓN AL MINUTO

Asimismo, Javier destaca la rapidez con la que se actualiza la app si hay algún cambio de última hora o hay un error. "Al estar hecha con la colaboración de las hermandades de las ciudades, tenemos la ventaja de tener la información al minuto. Si se retrasa una procesión, si se cambia un recorrido, nosotros lo podemos modificar y el usuario lo ve al instante cambiado. Además, también actualizamos toda la información a través de nuestro Twitter", concluye el coordinador.

LA PARTICIPACIÓN FEMENINA EN LA SEMANA SANTA

La Cofradía del Silencio fue la primera de Madrid en la que un paso salió portado sólo por anderas • Se les prohibió durante años ejercer de penitentes, costaleras o ser de una congregación

Mujeres sin peineta ni mantilla a la vista

PATRICIA COSTA
@PatriCosta

Sin mantilla, sin peineta, ropa oscura, rosario y vela en mano, uniforme requerido históricamente a la mujer para acompañar a un paso religioso. Así se dibuja su perfil en la Semana Santa actual, sustituyendo dicho vestuario por otro más adecuado para ejercer de anderas, costaleras o penitentes, funciones prohibidas hasta hace no demasiado tiempo, al menos en la capital. Ángela Muñoz, consiliaria de la Cofradía del Santísimo Cristo de la Fe, también conocida como Cofradía del Silencio, ya ha probado algunas de ellas. "Hace unos 8 ó 10 años, en esta cofradía se decidió que nosotras también podríamos salir con un paso, y fue la primera de Madrid en sacar a la Virgen portada únicamente por mujeres, por anderas", explica. Lamentablemente, el paso se estropeó y, debido a la falta de recursos para recuperarlo, no pueden lucirlo ahora en procesión.

Pero la prohibición no se queda ahí, porque tampoco han podido convertirse en penitentes, y en las juntas de las hermandades se encuentra cierta discriminación. "Antes casi no había mujeres en ellas, era todo cosa de hombres y nosotras ejercíamos de espectadoras, mientras que ahora, por ejemplo, en esta cofradía somos mitad y mitad en la Junta", añade Ángela, que concluye: "No conozco el funcionamiento de las demás cofradías, pero en ésta le aseguro que tenemos totalmente el espacio que queremos".

Ángela Muñoz, a la derecha, junto a otra hermana del Silencio CHEMA MARTÍNEZ/GENTE

LA SOLEDAD Y EL DESAMPARO

María del Carmen Cámara, Olga Martín y María Teresa Moreno son camareras y anderas y dos de ellas damas de Nuestra Señora de la Soledad y el Desamparo. Nada más verme, cubren la imagen en señal de respeto. Juntas preparan a la Virgen para el Encuentro del próximo 19 de abril, vistiéndole su ropa interior, las enaguas, una camisa pequeña, una camisola y varios cancanes. "Esto lo hacemos sólo las mujeres, pero aquí no hay discriminación, los hombres y las mujeres somos uno, aunque sí sé que en otras cofradías la cosa es diferente", comenta Olga. Un hábito negro, color que presidirá el resto de sus prendas, un cinturón de cordón blanco y guantes de idéntico color, aparte de un tercerol que les cubrirá el rostro, conformarán su vestuario para salir como penitentes en procesión.

Mientras colocan los complementos finales, entre ellos varias medallas de la congregación y un rosario, Francisco José Perales, camarista de la imagen, supervisa los trabajos. "Yo le doy sólo los toques finales, la parte delicada es cosa de ellas", matiza,mostrando el vestido con claveles bordados que lucirá la Virgen y en el que ha invertido cuatro meses de trabajo. "Creo que la mujer es el futuro de la Semana Santa. Años atrás lo fueron las bandas o los costaleros. Ahora le toca tirar a ellas, pasando de estar relegadas a ser partícipes en todo, como capataz de paso, hermana mayor...", subraya el bordador, que viste este año a un total de 65 vírgenes, en puntos como Galicia, Barcelona o Huelva, además de Leganés (la Soledad).

MARIANA MARTÍNEZ

Con Mariano Rivera, Hermano Mayor de la Real Ilustre Congregación de Nuestra Señora de la Soledad y el Desamparo, caminamos hacia la Parroquia de la Santa Cruz. Y en el trayecto descubrimos que, de las once cofradías principales que existen en el centro de la capital, sólo una está presidida actualmente por una mujer: la Cofradía de los Siete Dolores.

Sin embargo, "fue la de la Soledad la primera en tener una mujer como Hermana Mayor, en el siglo XVIII: Mariana Martínez. Era la viuda de uno de los zapateros, fue muy mal visto e incluso hubo un pleito para destituirla", recuerda Rivera.

Cristina Navazo es la única Hermana Mayor en las cofradías de Madrid

El Concilio Vaticano II marcó un antes y un después en su integración

No fue hasta el Concilio Vaticano II y hasta la reforma del Código de Derecho Canónico, a principios de los 90, cuando se reconoció que "hombres y mujeres podían pertenecer a cofradías, algo no permitido hasta entonces. La mujer tampoco podía participar en procesiones, para no mezclarse con los hombres. Afortunadamente, la mujer ha cobrado un valor en las congregaciones incluso más importante que el hombre", afirma.

Llegamos a nuestro destino final para conocer a Cristina Navazo, Hermana Mayor de los Siete Dolores, la única mujer que hoy en día lidera una cofradía en Madrid. Aquí, "la limpieza del paso se hace entre mujeres y hombres, y ellos, por ejemplo, colocan el paso porque su fortaleza es superior, es lo único en lo que son superiores", bromea Navazo. "Las mujeres se encargan de organizar los actos, mantener la cera, los devocionarios... Esto es dedicación nuestra", aclara. Sin embargo, es un hombre el que se dispone a vestir a la Virgen. Momento de marcharnos, en señal de respeto, por ella y por todas las mujeres.

REPORTAJE GASTRONOMÍA

Maestros pasteleros apuestan por añadir ingredientes adicionales a la receta tradicional de este dulce arraigado en la Semana Santa

Torrijas 'premium' o 'en conserva', recetas innovadoras

Ricardo Clemente y Pieter de Vidts, creando torrijas en 'Vait Pastelerías'

LAURA TORRADO
@gentedigital

La Semana Santa se acerca y sutilmente va implantando su gastronomía más tradicional, entre la que se encuentran las torrijas.

Lejos de querer apartarse de ésta, algunos se atreven con la innovación combinando la elaboración de antaño de este dulce con nuevos ingredientes que regeneran la antigua receta. Esto es lo que este año han hecho desde 'Vait Pastelerías', donde han apostado por las 'Torrijas Premium', la auténtica torrija combinada con los destilados más exclusivos del mercado. "Queríamos unas torrijas con personalidad propia", señala Ricardo Clemente, maestro pastelero, que asegura haber trabajado durante horas con Pieter de Vidts, experto en cócteles, para "conseguir las mezclas adecuadas". Así, se han obtenido seis modalidades de torrijas distintas, sin olvidar las básicas que elaboran desde hace 25 años. Entre las novedades se encuentran la 'Torrija Golden Apple', elaborada con leche fusionada con zumo de manzana, lima y con un toque de Johnnie Walker; o la 'Torrija de Baileys Chocolat', que añade a la base tradicional chocolate belga con Baileys.

El pan, la leche y el huevo siguen siendo claves para elaborar estas nuevas torrijas

EL DULCE EN CONSERVA

Desde 'Nunos Pastelería', también se apuesta por nuevos sabores pero, en este caso, el maestro pastelero, José Fernández, propone imaginar las torrijas como si se tratara de conservas que pudieran tomarse a lo largo de todo el año. Generalmente, este dulce es concebido como un postre de consumo inmediato y con la 'Colección de Torrijas 2014' se quiere acabar con esta filosofía, ya que las conservas inspiran la propuesta. Entre la oferta disponible se encuentran las 'Torrijas en Mermelada de Limón', 'Torrijas en Queso tipo Petit Suisse' o 'Torrijas en Escabeche de Frambuesa o de Naranja'. Los sabores y las texturas son peculiares, así como la presentación de las mismas. Cada dulce se ofrecerá en su tarro de conserva original, de tal forma que no parece que sean torrijas. Los precios de estos productos rondan los tres euros por unidad y estarán disponibles durante toda la Semana Santa. "El año pasado vendimos 19.000 torrijas normales y 6.000 rellenas de crema, así que este año esperamos buena acogida de esta iniciativa", afirma Clemente de 'Vait Pastelerías'.

FÚTBOL COPA DEL REY

El estadio del Valencia servirá nuevamente de escenario en una final con el Real Madrid y el Barcelona como protagonistas • Mateu Lahoz se encargará de dirigir este decisivo encuentro

Mestalla se prepara para otra final copera tres años después

F. QUIRÓS SORIANO
@franciscoquiros

Sin Guardiola ni Mourinho en los banquillos, pero con la rivalidad aún candente, Barcelona y Real Madrid volverán a protagonizar, el próximo miércoles (21:30 horas), una final de la Copa del Rey. Tres años después, los dos colosos se vuelven a ver las caras en un partido de este calado y, curiosamente, lo harán en el mismo escenario: Mestalla.

El estadio del Valencia ya ha albergado con anterioridad otros dos 'clásicos' decisivos, con resultados para todos los gustos. Si en la temporada 1989-1990 el Barça de Johan Cruyff evitaba el 'doblete' blanco gracias a un triunfo por 2-0, 21 años después, los madridistas vivían la otra cara de la fiesta copera al imponerse por 1-0, gracias a un solitario tanto de Cristiano Ronaldo. En esa temporada, el Barcelona acabó conquistando los títulos de Liga y Champions, aunque el equipo que entonces dirigía José Mourinho le dejó clavada una pequeña espina que puede sacarse el próximo miércoles. Porque a expensas de lo que suceda en el torneo de la regularidad, blancos y azulgranas son conscientes de que esta final puede suponer un punto de inflexión en la temporada.

POCAS CARAS NUEVAS

Repasando las alineaciones de la final de 2011, el Barça mantiene prácticamente el mismo bloque, a excepción de David Villa. Incluso el guardameta Pinto ya fue titular en aquel encuentro, demostrando la apuesta por la continuidad que ha caracterizado al Barcelona en los últimos años. En el once del Real Madrid sí que se preven cambios respecto al antecedente de hace tres años. Ricardo Carvalho y Mesut Özil ya no están en el club blanco, mientras que Khedira y Arbeloa no serán de la partida por sendas lesiones. Donde no habrá permutas es en el puesto de portero. La política de rotaciones de Carlo Ancelotti contempla que Iker Casillas sea el titular en esta final, por lo que el portero internacional puede repetir la experiencia de levantar el título de Copa como capitán.

Con estos y otros protagonistas, el 'clásico' de Mestalla promete sentar otro precedente en esta rivalidad histórica. Una vez más, el planeta futbolístico volverá a pararse para seguir las evoluciones de un encuentro en el que habrá mucho más en juego de lo habitual.

Coste de las entradas

Los precios de las localidades oscilan entre los 45 y los 240 euros

Rey de Copas

El Barça ha ganado este título en 26 ocasiones; el Real Madrid, en 18

Dani Alves y Cristiano Ronaldo, en la final de 2011

Nuevo episodio liguero a tres bandas

Pero antes de que sus miradas se centren en la final copera, tanto al Real Madrid como al Barcelona les espera una jornada de Liga en la que tendrán como rivales a equipos de la parte baja de la clasificación. Los azulgranas visitarán este sábado (20 horas) al Granada, mientras que los blancos jugarán en casa ante el Almería (22 horas). Eso sí, tanto unos como otros deben aún esperar un tropiezo del líder, el Atlético de Madrid, que en la tarde del domingo (19 horas) rendirá visita al campo del Getafe.

TENIS

Nadal, a recuperar su hegemonía en Montecarlo

P. MARTÍN

Tras la breve gira por suelo norteamericano, el Masters 1000 de Montecarlo da la bienvenida a la temporada de tierra batida en el curso tenístico. Esta superficie ha sido, tradicionalmente, sinónimo de victorias para los jugadores españoles, siendo Rafael Nadal el máximo exponente en este sentido. El balear se enfrenta a uno de los puntos clave de la temporada, ya que debe defender los títulos conquistados en Madrid, Roma y, sobre todo, en Roland Garros.

Aunque Montecarlo no formó parte de su palmarés del año pasado, el torneo monegasco ha sido testigo en los últimos años de una hegemonía casi indiscutible de Nadal. La victoria en la final del año pasado de Novak Djokovic puso punto y final a ocho entorchados consecutivos del balear, que este año contará, por tanto, con un punto menos de presión y una dosis mayor de motivación, ya que desea recuperar las buenas sensaciones sobre la arcilla pensando, sobre todo, en las citas del futuro.

MEJORÍA

Al margen de la derrota de Nadal, la edición de 2013 del Masters de Montecarlo también fue un tanto anómala para el tenis español, ya que, salvo el manacorí, ningún representante de la 'Armada' logró colarse en las rondas finales. Por ello, se espera que este año jugadores como David Ferrer o Fernando Verdasco den un paso adelante. El alicantino, que cumplió 32 años recientemente, llega a esta cita más descansado, tras perderse los torneos anteriores por una lesión, mientras que el madrileño volverá a participar en un Masters 1000 que, en 2010, estuvo a punto de conquistar.

MOTOCICLISMO ESTE FIN DE SEMANA SE DISPUTA EL GP DE LAS AMÉRICAS

Marc Márquez sigue siendo el rival a batir

F. Q.

El inicio del campeonato del mundo de motociclismo está siendo un tanto peculiar. Después del estreno en Losail, los aficionados han tenido que esperar tres semanas para volver a disfrutar con otro Gran Premio. En esta ocasión, el rugido de los motores y la emoción se trasladan hasta Estados Unidos, concretamente a Austin, donde se celebrará este domingo el GP de las Américas a partir de las 18 horas.

En el plano estrictamente deportivo, las miradas volverán a centrarse en Marc Márquez. El piloto de Cervera logró la primera victoria de la temporada, a pesar de haber estado inactivo durante los meses previos al comienzo del Mundial. Ese triunfo y su calidad hacen que otros pilotos como Valentino Rossi le vean como el candidato número uno al título: "Creo que volverá a ser campeón este año. Es muy bueno y hace que me preocupe. Está siempre dispuesto a luchar", comentó el piloto de Yamaha. Además, para acabar de alimentar el favoritismo de Márquez, el trazado de Austin sólo ha formado parte en una ocasión del calendario del Mundial y la victoria en la máxima categoría fue a parar a manos del '93' de Honda.

En las otras cilindradas, Rabat defenderá su liderato en Moto2, mientras que el australiano Miller hará lo propio en Moto3.

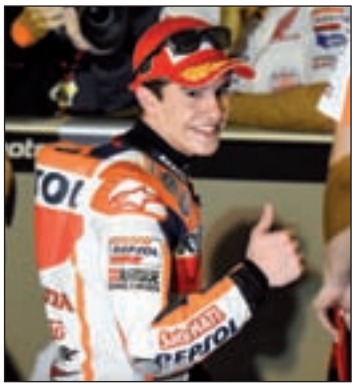
Marc Márquez

Anuncios breves

ANUNCIOS BREVES PERIÓDICO GENTE EN:

Burgos: 807 505 132*
León: 807 517 310*
Logroño: 807 505 794*
Palencia: 807 505 781*
Santander: 807 505 779*
Valladolid: 807 517 023*

*Coste máximo de la llamada 1,21 eur/min. desde la red fija y 1,57 eur/min. desde la red móvil, IVA incluido.

Barcelona: 915 412 078 - Madrid: 915 412 078

CADA ANUNCIO SE PUBLICARÁ 1 SEMANA. LA RECOGIDA DE ANUNCIOS PARA LA EDICIÓN DE LA SEMANA SE REALIZARÁ HASTA LAS 24:00 HORAS DEL LUNES.

Gente no se hace responsable de la procedencia, ni de la veracidad de los anuncios breves. Gente se reserva el derecho de modificar el día de publicación, el emplazamiento de los anuncios breves, su publicación o no y la redacción de los mismos.

Índice

1. Inmobiliaria
2. Empleo
3. Casa & hogar
4. Enseñanza
5. Deportes-ocio
6. Campo-animales
7. Informática
8. Música
9. Varios
10. Motor
11. Relaciones personales
12. Contactos

PALENCIA

1.3 INMOBILIARIA PISOS Y CASAS ALQ. OFERTAS

CÁDIZ. CHICLANA Por semanas o quincenas alquilo bonito adosado en urbanización con piscina y bien orientado a 400 m. de la playa de La Barrosa. Llamar al teléfono 615228679

ROQUETAS DE MAR Almería, alquilo apartamento primera línea playa. Lavadora, TV, piscina y aire acondicionado opcional. Días, semanas, quincenas, meses. marifeli_m@hotmail.com. Interesados llamar al teléfono 950333 439 y 656743183

VALLADOLID Zona San Pablo. Alquilo piso amueblado. 3 dormitorios, 2 baños. Completamente reformado. Tel. 636404157

1.16 OTROS ALQUILERES OFERTAS

SE TRASPASA Hostal con vivienda, en Valladolid. Situado en buena zona. Precio muy interesante. Tel. 639638617

4.1 ENSEÑANZA OFERTA

MESA DE DIBUJO con silla, flexo y paralex. 190 euros. Tel. 617493048

7.1 INFORMÁTICA OFERTA

IMPRESORA PLOTTER HP Designjet 110 Plus. 500 euros. Tel. 617493048

10.1 MOTOR OFERTA

VOLVO C30 1.6 Summum. 100 CV. 120.000 km. Muchos extras. 7.500 euros. Tel. 617493048

10.2 MOTOR DEMANDA

PARTICULAR Compro coche pequeño, en buen estado, con dirección asistida. Para conductor novel. Presupuesto 1000 euros. Tel. 649533288

11.1 RELACIONES PERSONALES OFERTA

SEÑOR 62 AÑOS sencillo, cariñoso, hogareño. No fumador ni bebedor. Busca mujer con buen corazón para bonita amistad y posible relación estable. Tel. 615273639

OPORTUNIDAD
VENTA
CASA MÓVIL NUEVA
EN CAMPING VILLARCAYO (BURGOS)
A ESTRENAR, ÚLTIMA PARCELA DE 155 M. PISCINA EN ZONA COMÚN Y EN NÚCLEO URBANO. 2 HABITACIONES, SALÓN Y COCINA INDEPENDIENTE. TOTALMENTE AMUEBLADA. EXCELENTES ACABADOS.
28.000 €
POSIBILIDAD DE BUSCAR FINANCIACIÓN
606 447 147

VALLADOLID

1.1 INMOBILIARIA PISOS Y CASAS OFERTAS

NOJA Cantabria. Vendo duplex. Amueblado. Junto campo golf y a 5 minutos de la playa. 2 hab, salón, cocina, baño, aseo y cochera cerrada. Magnifico precio. Pocos gastos. Tel. 669547427

PECHON. CANTABRIA Vendo o alquilo apartamento a 10 minutos de la playa andando. Salón-comedor, baño completo, cocina americana y dormitorio de matrimonio. Tel. 626183945

SUANCES Vendo duplex. Cocina americana, 2 hab, baño, aseo y garaje. A 150 m. de la playa. Soleado y exterior. Terraza. Amueblado. 145.000 euros negociables. Tel. 610082850

1.3 INMOBILIARIA PISOS Y CASAS ALQ. OFERTAS

A 15 km de León. Alquilo casita con jardín en recinto cerrado, ideal para niños. Todo tipo de servicios. Del 15 de junio al 15 de septiembre. 30 euros/ día. Tel. 987 237239 / 699757821

ALICANTE. TORREVIEJA Apartamento amueblado de 2 dormitorios. Aire acondicionado. Con piscina. A pie de playa, paseo marítimo. Semana Santa, puentes, vacaciones. Tel. 637860598 / 655068955

BENIDORM Alquilo apartamento nuevo, 3 minutos de las dos playas, totalmente equipado, todo eléctrico, aire acondicionado. Por quincenas o meses. Tel. 679168690 ó 987312091

CÁDIZ. CHICLANA Por semanas o quincenas alquilo bonito adosado en urbanización con piscina y bien orientado a 400 m. de la playa de La Barrosa. Tel. 615228679

CANTABRIA Cuchia. San Vicente de la Barquera. Alquilo apartamento, nueva construcción, primera línea playa. Totalmente equipado para 5 personas. Puentes, semanas, quinces y meses. También en venta. Tel. 629356555

CANTABRIA. PICOS DE EUROPA chalet entre Potes y Fuente Dé. Se alquila, con gran finca, bonitas vistas. Capacidad 8 personas. Ambiente tranquilo. Tel. 942717009

CANTABRIA Pueblo próximo a Laredo. Casa 4 hab dobles, 2 baños. Totalmente equipada. Calefacción, chimenea leña. Ideal rutas naturaleza. Fines semana, mas tiempo. Tel. 942274724 ó 626155113

GUARDAMAR DEL SEGURA Alicante. Alquilo apartamento de 2 hab, salón, terraza. Amueblado y equipado. Cochera opcional. Por quincenas o meses. Enseño fotos. Tel. 987216381 / 639576289

PEÑISCOLA se alquilan bungalow y chalet, amueblados. Al lado de la playa, complejo deportivo con piscina y tenis. Para Semana Santa y meses de verano. Tel. 964473796 / 645413145

PEÑÍSCOLA Estudio, 1ª línea de playa, urbanización con muchos servicios y complejo deportivo con 3 piscinas, bar, restaurante, tenis, frontón. Tel. 947240276 ó 622361456. Llamar tardes

PINAR DE JALÓN Alquilo piso de 2 dormitorios, salón, 2 baños, cocina amueblada con electrodomésticos, garaje, trastero y piscina. Muy soleado. 400 euros, comunidad incluida. Tel. 667559034 ó 647653259

PLAZA DEL EJÉRCITO Alquilo piso totalmente amueblado. Recién reformado. Todo exterior y muy soleado. 2 habitaciones, terraza cerrada, calefacción, aire acondicionado, Trastero y ascensor. Tel. 653820601

CONSTRUCCIONES Y REFORMAS MG
Albañilería en general
Instalaciones de Pladur
Reparación de cubiertas y tejados
Trabajos verticales
Fontanería y electricidad
Pintura monocapa, Cotegran
Canalones (alumnio y PVC)
Colocación de toda clase de piedra
Impermeabilizaciones (terrazas y piscinas)
Jardinería en general
662 495 891

ROQUETAS DE MAR Almería, alquilo apartamento primera línea playa. Lavadora, TV, piscina y aire acondicionado opcional. Días, semanas, quincenas, meses. marifeli_m@hotmail.com. Tel. 950333439 y 656743183

SAN PABLO Alquilo piso, completamente reformado. Amueblado. 3 habitaciones, 2 baños. Con servicios centrales. Tel. 636404157

SANTANDER Zona estaciones. Alquilo piso nuevo. Amueblado, 2 hab, salón, cocina con todos los electrodomésticos y garaje. Portero físico. Mayo y junio. 450 euros/ mes. Tel. 942360929 / 685607375

TORRELAGO Alquilo o vendo piso nuevo, amueblado, 3 hab, 2 baños, cocina, gran salón, tendedero cubierto, calefacción de gas. Garaje, trastero y ascensor. Tel. 983340462 ó 625320525

TORREVIEJA Alquilo apartamento nuevo, 2 hab, 2 baños, salon y cocina. Amueblado, aire acondicionado. Con piscina. Por semanas, quincenas o meses. Tel. 625230525 / 983340462

VINAROS. CASTELLON Alquilo chalet nuevo. 2 hab. Con jardín y garaje. A 150 metros del mar. Bien situado. Restaurante, supermercado, parada de bus. Buena vecindad. 400 euros/ mes hasta mayo. Tel. 964453678. antoniocs27@yahoo.es

ZONA CANTABRIA Noja, apartamento bien amueblado. 2 habitaciones, salón, terraza, cocina, vitrocerámica. Garaje. Bien situado playas y tiendas. Días, puentes, vacaciones. Económico. Tel. 942321542 ó 619935420

ZONA SANTA POLA bungalow adosado con terraza jardín, amueblado, 2 habitaciones, salón, cocina, cerca playa y Náutico. Días, puentes, vacaciones. Económico. Tel. 942321542 ó 619935420

1.4 INMOBILIARIA PISOS Y CASAS ALQ. DEMANDAS

CALLE JOAQUÍN MARÍA JALÓN Por jubilación. Se alquila carnicería o alimentación. En pleno rendimiento. Tel. 667559034

1.7 INMOBILIARIA LOCALES, NAVES Y OFICINAS ALQUILER OFERTAS

BARRIO LA VICTORIA Calle la Victoria. Alquilo local instalado de 140 m2. Verjas electrónicas, aire condicionado. Arregladisimo. Fachada de 13 m2, diáfano con mucha ventilación. Tel. 983357485 y 616962223

CALLE TIERRA Alquilo local comercial diáfano de 80 m2, con 5 metros de fachada. Con suelo puesto. Tel. 616962223 ó 983357485

1.11 GARAJES ALQUILER OFERTAS

VILLA DEL PRADO Calle Monasterio de Santa Isabel- 8. Alquilo o vendo plaza de garaje. Tel. 675912280

1.13 COMPARTIDOS

CALLE GABILONDO Para señoritas. Alquilo habitaciones en piso amueblado muy grande, 2 dormitorios, 2 salas de estar, 2 baños, 2 frigoríficos. Todo exterior, muy soleado. Con ascensor. Precioso. Tel. 616962223 ó 983357485

PUENTE COLGANTE Alquilo habitaciones en piso grandísimo a señoritas. Amueblado. 2 baños. 2 terrazas, grandes ventanales. Todo exterior. Servicios centrales incluidos en el precio. Tel. 616962223 ó 983357485

SEÑORA JOVEN Alquila habitación muy cómoda, amplia con cama grande, mucha luz. Piso nuevo, muy confortable, todas las comodidades. Calefacción central, aire acondicionado. Llamar al teléfono 983112394 / 601287943

SEÑORA busca compañera de piso. Piso muy soleado, todo exterior. Habitación con baño propio. Zona Huerta del Rey. Calle Ramón Pradera. Tel. 670225487

1.16 OTROS ALQUILERES OFERTAS

HOSTAL CON VIVIENDA Se traspasa. En Valladolid. Situado en muy buena zona. Buen precio. Tel. 639638617

2.2 TRABAJO DEMANDA

SEÑORA ESPAÑOLA Responsable. Se ofrece para trabajar en servicio domestico mañanas o tardes. También por las noches cuido personas mayores. Tel. 983390378

4.1 ENSEÑANZA OFERTA

MESA DE DIBUJO con silla, flexo y paralex. Se vende por 190 euros. Tel. 617493048

7.1 INFORMÁTICA OFERTA

IMPRESORA PLOTTER HP Designjet 110 Plus. Se vende por 500 euros. Tel. 617493048

9.2 VARIOS DEMANDA

COMPRO JUGUETES ANTIGUOS años 60-70-80, vacia tu trastero. Nancy, Barriguitas, Scalextric, Geyperman, Madelman, Playmobil , Cinexin, álbumes, videoconsolas, barajas, pago en efectivo. Tel. 627954958

10.1 MOTOR OFERTA

VOLVO C30 1.6 Summum. 100 CV. 120.000 km. Muchos extras. Precio 7.500 euros. Tel. 617493048

10.2 MOTOR DEMANDA

PARTICULAR Compro coche pequeño en buen estado, con dirección asistida. Para conductor novel. Presupuesto 1.000 euros. Tel. 649533288

11.1 RELACIONES PERSONALES OFERTA

CHICO NEGRO agradable y discreto. Ofrece su compañía a señoras solas o viudas. En Valladolid. Tel. 605471323

Gente

EDITA: GENTE EN MADRID, S.L. • **DIRECCIÓN:** CALLE ATOCHA 16, 2A. PLANTA · 28012, MADRID • **TELÉFONO:** 91 369 77 88 • **DEPÓSITO LEGAL:** M-20369-2013

GRUPO DE INFORMACIÓN GENTE · DISTRIBUCIÓN GRATUITA Nº **717**

GENTE EN **MADRID** | GENTE EN **BARCELONA** | GENTE EN **VALENCIA** | GENTE EN **BILBAO** | GENTE EN **LA CORUÑA** | GENTE EN **ZARAGOZA** | GENTE EN **SEVILLA** | GENTE EN **BURGOS** | GENTE EN **VALLADOLID** | GENTE EN **BADAJOZ** | GENTE EN **TOLEDO** | GENTE EN **OVIEDO** | GENTE EN **MURCIA** | GENTE EN **SANTANDER** | GENTE EN **LOGROÑO** | GENTE EN **PAMPLONA** | GENTE EN **VITORIA** GENTE EN **VIGO** | GENTE EN **ALICANTE** | GENTE EN **MÁLAGA** | GENTE EN **GIJÓN** | GENTE EN **AVILÉS** | GENTE EN **LEÓN** | GENTE EN **PALENCIA** | GENTE EN **SEGOVIA** | GENTE EN **ÁVILA**

Publireportaje - H Formación

CURSOS DE MECÁNICA O CHAPA Y PINTURA DEL AUTOMÓVIL

UNA ALTERNATIVA FRENTE A LA CRISIS

Los interesados pueden aprender un oficio, en aproximadamente siete meses de forma práctica y sin estudios previos

Próximamente darán comienzo en Ávila los cursos de formación en mecánica del automóvil o chapa y pintura en las instalaciones de Hidauto Motor (Concesionario Oficial Opel) situado en la Avenida Juan Carlos I, 80 (frente al Hospital Nuestra Señora de Sonsoles). Líneas de autobús 1, 3 y 5.

El objetivo de estos cursos es formar a aquellas personas que quieran aprender un oficio y estar preparadas para defender un puesto de trabajo.

Esta formación es de carácter 100% práctico

A diferencia de la formación impartida en otros centros, estos cursos se realizan de una forma práctica, es decir, desde el primer día de clase el alumno comienza en el taller su formación. Para ello tendrá a su disposición unas instalaciones de primer nivel, como de las que dispone Opel Hidauto Motor en Ávila.

Los profesionales de Opel Hidauto Motor les enseñarán el trabajo que se realiza cada día en el mantenimiento y reparación de los vehículos. Con ello se pretende que los alumnos que completen la formación estén en condiciones de realizar cerca del 80% de las operaciones más habituales llevadas a cabo en un taller. Los alumnos tendrán acceso a los elevadores, herramientas, maquinaria, cabinas de pintura,...Y todo aquel material que sea necesario para formarte: mono de trabajo, calzado de seguridad, guantes,...

No hay requisitos para poder realizar el curso

Esta formación es una alternativa a la formación profesional para aquellos jóvenes que dejaron de estudiar hace tiempo, o bien no han acabado la ESO y no pueden acceder a ciclos formativos de grado medio o superior, o bien están actualmente cursándolos y quieren complementarlos con prácticas adicionales.

Estos cursos son útiles por el creciente envejecimiento del parque automovilístico

Otro perfil de alumnos son aquellos que se encuentran desempleados, y aunque ya no son tan jóvenes, están a tiempo de reconducir su futuro profesional.

Si bien el perfil de los alumnos es el descrito anteriormente, este no es el único al que están destinados los cursos, las personas desempleadas procedentes de otros sectores como la construcción, o aquellos que simplemente tienen como hobby la mecánica son también bienvenidos.

Por el horario en que se realiza es compatible con otros estudios o trabajo

Las clases se imparten en un horario pensado para ser totalmente compatible con otras actividades. El curso será impartido en Hidauto Motor (Opel Ávila).

El curso tiene una duración de entre siete y ocho meses

El horario en que se realiza es cuando el taller cierra sus puertas al público, de forma que se facilite la asistencia a todos aquellos que quieran compatibilizarlo con otros estudios o con su trabajo.

Las plazas son limitadas

Si quieres más información ven este martes día 22 de abril a las instalaciones de Opel Hidauto Motor.

Si no puedes acudir llámanos al **609479457**, o visita **www.hformacion.com**

¡¡¡ÚLTIMAS PLAZAS!!!:

VEN E INFORMARTE EL MARTES DÍA 22 EN OPEL HIDAUTO MOTOR

APRENDE MECÁNICA DEL AUTOMÓVIL

HIDAUTO MOTOR

opel

- **EN TUS HORAS LIBRES**
- **SIN NECESIDAD DE ESTUDIOS PREVIOS**
- **SIN ASIGNATURAS**
- **CON DIPLOMA ACREDITATIVO**
- **CON PRÁCTICAS EN TALLERES MECÁNICOS**

Ven el martes 22 y reserva tu plaza: Hidauto Motor Avenida Juan Carlos I, 80

¡No dejes pasar esta oportunidad!

SI NO PUEDES ACUDIR CONTACTA EN: info@hformacion.com o llámanos al 609 479 457 / 616 009 645