

SUPER EFECTIVO
www.superefectivo.com • PRÉSTAMOS SOBRE VALORES

EMPEÑO A	17€*	COMPRA A	19€*
----------	-------------	----------	-------------

*Gramo de Oro de 18 kilates - COMPRÉBELO SIN COMPROMISO
Horario: Lunes a Viernes de 10:00 a 14:00 y de 17:00 a 20:00h. Sábados de 10:00 a 14:00h.

**C/ Toledo, 19
GETAFE (Madrid)** **91 695 43 76**

Pasacalles, paella y una disco móvil, en las fiestas del Sector III

Los vecinos de Las Margaritas se preparan también para celebrar sus festejos este fin de semana con un mercadillo solidario, actuaciones musicales y una Diana floreada

PÁG. 11

COMUNIDAD

PÁG. 8

El transporte dará un respiro a los bolsillos en 2015

El Gobierno regional ha anunciado esta semana que congelará los precios del transporte público de cara al año próximo, "para devolver el esfuerzo a los madrileños".

POLÍTICA

PÁG. 10

Sara Hernández quiere ser candidata a la Alcaldía

Este lunes se abrirá el proceso de primarias en el PSOE, donde el único nombre que se conoce hasta el momento es el de la portavoz socialista, Sara Hernández.



La Alhóndiga, revitalizada por el alcalde Juan Soler

Mejorar las condiciones de vida de las personas residentes, creando un entorno urbano atractivo para vivir y trabajar, es el objetivo de Juan Soler para La Alhóndiga. Para ello, desde el Consistorio se están llevando a cabo diferentes acciones como el arreglo y mejora de muchas de las

calles del barrio o proyectos de dinamización de la economía y la hostelería como 'La compra en casa'. Además, en materia de educación, se han puesto a punto los colegios, se han renovado sus instalaciones y se ha creado una Educateca.

PÁGS. 12-13



iGente TIEMPO LIBRE Pág. 16

**María Luisa Merlo:
"Este Gobierno no quiere al mundo del espectáculo"**



COMUNIDAD // PÁG. 7

La receta electrónica, en 2.632 farmacias

En solo dos años se han beneficiado de este sistema más de 4 millones de madrileños

SÓLO UN 26% DE MUJERES ELIGE LA RAMA DE INGENIERÍA EN LA UNIVERSIDAD

Pilar, Mónica y Nuria, ingenieras industriales, ocupan actualmente puestos de responsabilidad en Airbus • Programas específicos buscan fomentar la presencia femenina dentro del sector

Ingenieras, madrileñas y con alto potencial

PATRICIA COSTA

centro@genteenmadrid.com

Entramos en la planta de Airbus Operaciones Getafe, donde se fabrican componentes para diferentes modelos de aviones (A320, A330, A350, A380). En la nave en la que se unen los cajones laterales que llegan de Puerto Real (Cádiz), Mónica Álvarez, ingeniera industrial (UPM), coordina a un equipo de cien personas como responsable del estabilizador horizontal del Programa A330, parte trasera de esta aeronave. “Siempre tuve debilidad por las matemáticas, la física, las ciencias, y la ingeniería industrial me pareció la más abierta, tenía cuatro años para elegir mi especialidad”, explica. Sin embargo, cuando accedió a la universidad, en 1995, en clase se contaba a apenas una veintena de mujeres, de entre 100 alumnos.

El tiempo ha pasado, pero la proporción de hombres continúa siendo muy superior en la rama de ingeniería y arquitectura, alcanzando el 73,9%, según el informe ‘Datos básicos del sistema universitario español. Curso 2013-2014’, publicado por el Ministerio de Educación. Tanto es así que existen incluso programas específicos, como el promovido por la Universidad Politécnica de Madrid, para fomentar la presencia de mujeres, por ejemplo, dentro de la ingeniería aero-



Pilar Álvarez, subdirectora del Programa A320 desde 2013 AIRBUS OPERACIONES

Promoción interna y liderazgo

Dentro de Airbus Operaciones funciona Women Network, una red que organiza eventos para que las trabajadoras “se conciencien sobre su propio papel dentro de la empresa”, indica Pilar Álvarez. Por otro lado, se desarrolla el programa Grow, dirigido a empleadas con alto potencial, como estas tres ingenieras madrileñas. Aunque, de momento, sólo un 15 por ciento de mujeres ocupan puestos de dirección en la compañía.

náutica, tanto a nivel formativo como laboral.

UNIVERSIDAD Y EMPRESA

A la planta de Airbus Operaciones Getafe también se incorporó en 2003 Pilar Álvarez, otra madrileña, ingeniera industrial por la Universidad de Sevilla, y actual subdirectora del Programa A320 (desde 2013). “Mi primera opción

era las Telecomunicaciones, pero me alegro de haberme decidido finalmente por la Ingeniería Industrial, porque me dio la posibilidad de elegir entre un abanico más amplio de posibilidades en lo laboral”, reconoce. Y como en clase de Mónica, en la suya el porcentaje de mujeres giraba también en torno al 25%.

Más de lo mismo si nos acercamos al caso de Nuria Lizarbe, madrileña, Máster de Ingeniería Industrial por la UPM. A juicio de esta responsable del área de Materiales Compuestos de la planta,

“Se necesita una mayor colaboración entre universidad y empresa”

NURIA LIZARBE

Responsable Materiales Compuestos

“La Ingeniería Industrial te ofrece más posibilidades laborales”

PILAR ÁLVAREZ

Subdirectora Programa A320

conseguir que el porcentaje de mujeres aumente en esta rama, pasa porque haya “una mayor colaboración entre la universidad y la empresa. Eso es lo que falla en España. Cuando estamos en la facultad, tenemos un desconocimiento tremendo de en qué consiste el trabajo en cada sector”.

UNA TITULACIÓN DEMANDADA

Según el último informe de Adecco sobre las titulaciones más demandadas por las compañías, Ingeniería Industrial ocupa la segunda posición, sólo por detrás de Administración y Dirección de Empresas (ADE).

Menudo juego ha dado la canción de Amaral ‘No quedan días de verano’, desde que viera la luz hace ya unos cuantos años, siempre que se acercan estas fechas. Estos días entra el otoño y, además, las previsiones meteorológicas apuntan a que el fresquito viene para quedarse. Eso significa que no quedan días de verano, aunque no hace falta que nadie nos lo diga. Los días son más cortos, el ánimo va cayendo, como empezarán a hacer las hojas muy pronto, y, en cuanto nos descuidemos, saldremos de trabajar y será de noche. Vamos, lo de todos los años,

OPINIÓN

No quedan días de verano

MAMEN CRESPO REDACTORA JEFE

aunque nos empeñemos en creer que éste lo llevamos peor que nunca. Lo bueno de este invierno es que no nos vamos a aburrir. Otra cosa no habrá, pero tensión política en los municipios y regiones, de sobra; y es que el panorama nunca ha estado tan poco claro como en la actualidad. El PP temiendo no

alcanzar la mayoría absoluta en la región y en algunos ayuntamientos, el PSOE e IU viendo como Podemos sigue creciendo imparable frente a su pérdida de votos, y UPyD buscando la forma de mantenerse. En definitiva, que no hay nada claro y todos los partidos tendrán que trabajar duro si quieren



conseguir la confianza de los ciudadanos. El PSM hará primarias el 19 de octubre, que aunque son un ejercicio de Democracia, también servirán para ver la situación de cada agrupación y la del propio PSM. No es lo mismo que haya un candidato a que de un mismo municipio surjan varios. De momento, la primera fecha del calendario electoral ya está fijada. Los socialistas serán los primeros en hablar, si no se les adelantan. Ya saben, tras la sorpresa de Ana Botella y la de Jaime Lissavetzky, que todo puede pasar en este otoño que llega.

GENTEDIGITAL.ES/COMUNIDAD/MAMEN

EDITA: GENTE EN MADRID, S.L.

REDACCIÓN: ATOCHA, 16 · 2A PLANTA · 28012, MADRID

TELÉFONO: 91 369 77 88

E-MAIL: INFO@GENTEENMADRID.COM · COMERCIAL@GENTEENMADRID.COM

Gente
madrid

GERENTE: FERNANDO IBÁÑEZ

REDACTORA JEFE: MAMEN CRESPO

JEFE DE FOTOGRAFÍA: CHEMA MARTÍNEZ

JEFE DE MAQUETACIÓN: CARLOS ZUGASTI

EDICIONES SUR: JAIME DOMÍNGUEZ

EDICIONES MADRID: PATRICIA COSTA

DEPORTES: FRANCISCO QUIRÓS

DIRECTORA DE GRANDES CUENTAS: AMPARO LLUCH

JEFE DE MARKETING: RAFAEL VARA

COORDINADORA DE PUBLICIDAD: ANA SÁNCHEZ

EL PERIÓDICO GENTE NO SE RESPONSABILIZA NI SE IDENTIFICA CON LAS OPINIONES QUE SUS LECTORES Y COLABORADORES EXPONGAN EN SUS CARTAS Y ARTÍCULOS.

ppd **op**
OPINIÓN PÚBLICA



LA PREVENCIÓN ES UN COMPROMISO DE TODOS

En la Comunidad de Madrid, entre todos, hemos conseguido reducir los accidentes laborales más de un 40% en cinco años. Por eso, vamos a seguir avanzando juntos.

IV PLAN DIRECTOR DE PREVENCIÓN DE RIESGOS LABORALES

Infórmate en: 900 713 123
www.madrid.org

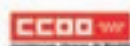

Comunidad de Madrid
www.madrid.org



ELECCIONES MUNICIPALES Y AUTONÓMICAS 2015

Compromiso ético y declaración de bienes, requisitos para el candidato

El PSOE aprobó el sábado, durante su Comité Federal, el calendario de las primarias

MAMEN CRESPO
@mamenrespo

Los socialistas ya están preparados para las elecciones municipales y autonómicas que se celebrarán en 2015. El próximo lunes, 22 de septiembre, se abre el plazo para la presentación de candidatos a las primarias. Esta fecha es la primera marcada en el calendario que los socialistas aprobaron el pasado sábado en su Comité Federal. Le siguen el 2 de octubre, fecha en la que finalizará el plazo para postularse como candidato; el 8, cuando se llevará a cabo la proclamación definitiva de los aspirantes; el periodo comprendido entre el 9 y el 18 de octubre, en el que los postulantes realizarán su campaña; y el 19 del mismo mes, fecha en la que se celebrarán las elecciones primarias. El resultado provisional de esos comicios se conocerá al día siguiente, 20 de octubre, y el definitivo, el 25 de octubre. El calendario se cierra en 2015 con la celebración de las primarias abiertas para elegir al candidato a La Moncloa, que serán el 26 de julio.

Pero para ser candidato a las primarias hay que cumplir una serie de requisitos, aprobados también el sábado en la reunión de los socialistas. El PSOE exigirá a todas las personas que quieran presentarse una declaración de bienes y patrimonio y que firmen un compromiso ético, una condición que hasta ahora se imponía una vez pasado el trámite de los avales. Según un resumen del nuevo reglamento aprobado en el Comité Federal, facilitado por la dirección socialista, estas dos exigencias,

Calendario del PSOE

22 de septiembre

INICIO DEL PROCESO

Candidaturas

Se abre el plazo para la presentación de candidaturas a las primarias. Finalizará el 2 de octubre

Del 9 al 18 de octubre

AVALES YA CONSEGUIDOS

Campaña

En este periodo, los confirmados candidatos presentarán sus propuestas a los afiliados

19 de octubre

RESULTADOS, EL DÍA 20

Elecciones primarias

Se celebrarán los comicios de los que saldrán los candidatos a gobernar la Comunidad y los municipios

que antes sólo afectaban a los candidatos confirmados, se extenderán a todos los que decidan presentarse, es decir, que deberán cumplirlas quienes manifiesten su voluntad de concurrir al proceso de avales. Y es que para participar en las primarias hay que contar, primero, con el apoyo del 5% de los afiliados a nivel federal, del 10% en el caso de la federaciones y del 20% en los municipios.

Los que no podrán votar en las primarias para elegir candidatos a los ayuntamientos serán los miembros de Juventudes Socialistas. Así lo recoge el reglamento,



Tomás Gómez, durante el Comité Regional del PSM

que ha suscitado la crítica del colectivo más joven del PSOE, que no entiende la decisión.

De momento, en la Comunidad de Madrid, hay dos nombres que aspiran a ser candidatos del PSOE para gobernar la región en 2015. Se trata del secretario general del PSM, Tomás Gómez, que ha manifestado que su partido es "el único

Gómez y Giner se postulan como candidatos a las primarias de Madrid

garante de un gobierno de cambio" en la Comunidad y en los principales ayuntamientos de la región; y de César Giner, exdiputado regional, que ha pedido que disminuyan o se eliminen los avales para dar más democracia al proceso de primarias. Los dos lo confirmaron el domingo en el Comité Regional del partido, donde Gómez defendió que las primarias del PSM sean cerradas a la militancia y no abiertas a los ciudadanos. A su juicio, este método "pone en valor un militante, un voto". Por el contrario, Giner cuestionó la elección de primarias cerradas.

OPINIÓN

Cuestión de primarias

ÁNGEL DEL RÍO
CRONISTA DE LA VILLA



Primarias es el nombre que envenena los sueños de muchos aspirantes a ser, o a seguir siendo, algo en esto de la política. Para unos es la expresión máxima de la democracia interna; para otros, una manera más de elegir a los candidatos.

En el PSM se ha decidido abrir un proceso de primarias, pero sin cafeína, ni azúcares añadidos, unas primarias light, para controlar el peso político de algunos. Hasta hace poco, Tomás Gómez era partidario de abrir esta consulta a los simpatizantes en general; ahora, el líder de los socialistas madrileños sigue pensando lo mismo, salvo para Madrid, donde sólo estarán abiertas a los afiliados. Jaime Lisavetzky anuncia, que no concurrirá a las municipales.

En el PP también habrá primarias, o algo parecido, pero sólo podrán votar a los candidatos Rajoy y Cospedal, mientras Aguirre y Cifuentes abogan por cambiar los estatutos del partido para que pueda haberlas de verdad. En Izquierda Unida habrá primarias buscando a Willy (¿Meyer?), o a quien esté dispuesto a comerse el marrón del monstruo de Podemos, a cuyo desarrollo han contribuido, y que puede condicionar las ganas de presentarse para ser candidato al fracaso que viene. Supongo que también las habrá en Podemos, aunque con Iglesias hemos topado, y ya se empiezan a guardar las apuestas en Monedero propio. Y en UPyD ¿qué puede ocurrir? Presumo que, primarias con suspense, porque la posibilidad de subir en votos, hace que se despierten pasiones indescriptibles.

¡Ay primarias!, que tienes nombre de mujer.

Podemos se propone ganar las autonómicas y las municipales

GENTE

Podemos "saldrá a ganar" las elecciones municipales, autonómicas y generales que se celebrarán en 2015. Irán a por todas cuando finalice el proceso asambleario que iniciaron al comenzar la segunda quincena de septiembre y en el que el partido va a elaborar

una propuesta para definir su estructura organizativa, además de sus principios políticos y éticos. Será entonces, a partir del 15 de noviembre, cuando la formación dará a conocer los nombres de su nueva dirección y esboce un "documento político" con el que sean capaces de "articular una mayoría

social nueva", según ha asegurado el coordinador del equipo técnico que se encarga de organizar la Asamblea ciudadana de Podemos, Luis Alegre. Para la Alcaldía de Madrid, el nombre del promotor y portavoz del partido, Juan Carlos Monedero, suena como un posible candidato. De momento, él ha señalado, en una entrevista de televisión, que tomará la "decisión personal" de presentarse o no cuando finalice la asamblea.



Juan Carlos Monedero

ELECCIONES MUNICIPALES Y AUTONÓMICAS 2015

Apoyo a unas primarias en el PP

Aguirre y Cifuentes ven bien ese método "más abierto y accesible"

MAMEN CRESPO
comunidad@genteenmadrid.com

Mientras los socialistas ya tienen preparado un calendario para celebrar primarias, desde el PP son cada vez más las voces que apuestan por este método para elegir a los candidatos. Esta semana, la presidenta de los populares en la región, Esperanza Aguirre, ha manifestado que "estaría bien" que se celebraran primarias abiertas para elegir cargos institucionales, algo que no contemplan los estatutos del PP. "Si se cambian los estatutos apoyaré ese cambio pero en este momento es el comité electoral nacional el que decide", ha recordado.

Aguirre ha insistido en que "es muy bueno que los militantes voten" y ha puesto como ejemplo los congresos de Galicia y Baleares, donde "hubo muchos candidatos y votaron los militantes".

La delegada del Gobierno en Madrid, Cristina Cifuentes, también ha abogado por que existan primarias, si bien ha resaltado

que las formas que tiene el partido para designar a sus candidatos son "democráticas" y elegidas por los militantes, que han votado en

los estatutos. "A título personal, soy partidaria de las primarias. Me parece un método más abierto y accesible", ha dicho.

Cifuentes y Aguirre son dos de los nombres que suenan para encabezar la lista del PP al Ayuntamiento de Madrid. La delegada del Gobierno ya ha reconocido que, aunque no está en la "carrera sucesoria" a la Alcaldía, sería muy "difícil" decirle que no al partido si le pidiera ser candidata por Madrid.



Aguirre y Cifuentes

AYUNTAMIENTO DE MADRID

Lissavetzky se baja también de la carrera por Madrid

M.C.

La semana pasada era Ana Botella la que anunciaba su decisión de no postularse como candidata a la Alcaldía de Madrid. Días después, seguía su camino el portavoz socialista en el Ayuntamiento de la capital, Jaime Lissavetzky, dando a conocer que no concurriría al proceso de primarias y que dejaría la primera línea de la política en mayo. Todo ello, a pesar de llevar meses apuntando que quería ser candidato y seguro de tener los avales necesarios para presentarse a las primarias. Según apunta su círculo cercano, la dirección Federal del PSOE no ha tenido "ni un gesto de apoyo" hacia él. El que sí parece contar con ese respaldo es Antonio Miguel Carmona que, según ha podido saber GENTE, dará a conocer su decisión de concurrir a las primarias la próxima semana. Se enfrentaría a Enrique del Olmo, que también quiere presentarse.

aena.es

Descárgate nuestra App: App Store | Google play



Vuela antes de volar

Presentamos una nueva Aena que mira al futuro, con infraestructuras renovadas, con más y mejores ofertas de restauración, ocio, tiendas y servicios en todos nuestros aeropuertos.

Para que puedas volar antes de subir al avión.



Somos parte de tu viaje, somos parte de ti.



Acabe para SIEMPRE con la HUMEDAD



En ACUASEC tenemos la solución

Pida su diagnóstico

COMPLETO Y GRATUITO

900 809 939



+ INFO



www.acuasec.com



La receta electrónica se extiende en toda la Comunidad en solo dos años

Son ya 2.632 farmacias las que han implantado este sistema que ahorra tiempo a los pacientes

ANA BALLESTEROS
@gentedigital

En solo dos años, la Comunidad de Madrid ha extendido la receta electrónica por toda la región a falta de una última fase que culminará en diciembre. De esta manera, son ya más de 4 millones de habitantes los que se benefician de las ventajas de este sistema, que permite al médico transmitir directamente su receta médica a la farmacia sin necesidad del papel tradicional.

Aunque al principio, como con toda novedad, la implantación fue “un poco caótica y costó arrancar”, ahora farmacias como la de Valdelastrillas en el municipio madrileño de Alcobendas reconocen que la aceptación entre los pacientes “es muy buena”.

Carlos, profesional de dicho establecimiento, explica a GENTE que, aunque a priori son todo ventajas, todavía quedan varios puntos por limar. Uno de ellos, el hecho de que la pauta sale ajustada según los comprimidos que receta el médico sin tener en cuenta el número de pastillas que contiene la caja, por lo que el boticario propone que “pongan la pauta por envases al mes en lugar de por comprimidos diarios”.

AHORRO DE TIEMPO

“Las vacaciones también son un problema”, asegura el farmacéutico, “porque este sistema sólo funciona en Madrid”. Este inconveniente lo comparte Carmen, paciente crónica de hipotirodismo, para quien “sería increíble que negociasen con otras comunida-



El presidente regional, Ignacio González, visitó una de las farmacias

des para poder utilizarlo si sales de Madrid”. Para ella, “es una maravilla no tener que ir al médico todos los meses a por la receta”, ya que “pierdo tiempo como paciente y, además, cojo una cita que le puede hacer más falta a otra persona”. “Ahora me basta con entre-

gar mi tarjeta en la farmacia y me facilitan mi medicación”, explica esta joven, usuaria de un sistema que ya se ha instalado en 2.632 farmacias que han dispensado, hasta el día de hoy, más de 15 millones de envases de medicamentos mediante receta electrónica.

EDUCACIÓN

La asignatura de Programación se estrena este curso

GENTE

La Comunidad destinará un total de 16 millones de euros durante los próximos cuatro años a la implantación de la nueva asignatura de Programación, que permitirá que dentro de cinco años salga de los centros de la región la primera generación de jóvenes capaces de crear su propia tecnología. Así lo ha señalado el presidente autonómico, Ignacio González, que visitó el pasado lunes el IES San Isidro, uno de los 15 centros de Innovación Tecnológica puestos en marcha en 2010, donde este año comienza a impartirse la nueva asignatura como optativa de 4º de la ESO. Entre otras actuaciones, esta dotación económica servirá para actualizar los equipamientos de los centros con tecnología de última generación y para que en septiembre de 2015 todos los institutos de la región dispongan de acceso ultrarrápido de, al menos, 100 megas.

**A RECICLAR VIDRIO
SI HAY QUE IR, SE VA.**

#AHORAVASYLORECICLAS

ecovidrio
ENTIDAD SIN ÁNIMO DE LUCRO

IFMM
FEDERACIÓN DE
MUNICIPIOS DE
MADRID

EM
La Guerra de Todos
Comunidad de Madrid
www.madrid.org



El Ayuntamiento regulará "el caos" en el centro

MOVILIDAD

GENTE

El Ayuntamiento restringirá el paso de vehículos industriales por la zona centro para regular "el caos" existente y limitará la carga y descarga, habilitando una serie de anillos concéntricos que no se podrán traspasar, según anunció el concejal de Transportes, José Luis Casarrubios. "Ahora mismo hay un caos en la ciudad en lo que se refiere a la permisividad de entrada y salida por las calles de vehículos industriales de carga y transportes", afirmó el edil.

LIMITACIÓN

Según Casarrubios, han estado trabajando "durante meses en una planificación con un estudio por barrios para llevar a cabo esta acción de regularización de tráfico, que supondrá la habilitación de un anillo exterior para camiones de alto tonelaje, un anillo intermedio para vehículos de medio tonelaje y un tercero, mucho más restrictivo, sobre todo en el centro de la ciudad". "Permitiremos la carga y descarga pero muy limitada, y todos los vehículos que tengan que acceder a algunas de las zonas con prohibición en cuanto a tonelaje deberán solicitar autorización", concluyó.

Soler lanza 'Hoy tengo ganas de Getafe'

La campaña servirá para promocionar el municipio y atraer a visitantes • Se han editado 30.000 mapas de la ciudad con los principales puntos de interés, que ya se reparten en la Puerta del Sol

TURISMO

CRISTINA RODRIGO
@crisrodrigo83

Ver una obra en el Teatro Federico García Lorca, pasear por la calle Madrid, tomar unas cañas o conocer el patrimonio artístico que tiene Getafe como la Catedral de La Magdalena, el Hospitalillo de San José o el Cerro de Los Ángeles son algunos de los encantos, que según el alcalde, Juan Soler, tiene el municipio y que ahora se quieren dar a conocer al resto de los madrileños. ¿Cómo? pues por medio de la campaña 'Hoy tengo

ganas de Getafe' a través de la cual, durante un mes y desde el centro de la capital, se distribuirán mapas de la localidad con los principales lugares de interés. "Pretendemos atraer turismo y conocimiento de lo que es la ciudad. El municipio tiene un ocio, una restauración y una cultura que no la conoce mucha gente que vive en Madrid y Getafe está a tan sólo 12 minutos desde la

La iniciativa pretende situar al municipio como referente de la zona Sur

Puerta del Sol", aseguró el regidor. "La iniciativa pretende situar al municipio como referente de la zona sur, de la Comunidad de Madrid y de España, como una ciudad que conjuga historia y vanguardia, con patrimonio artístico y con una creatividad actual que merece la pena descubrir. Una ciudad con buenas conexiones y con una oferta de ocio y cultural que la convierte en un lugar atractivo para ser descubierto", afirmaron fuentes municipales.

INICIATIVAS

'Corazón de España', 'Compra en Getafe' y 'Proyecto Genuino' serán las tres ramas en las que se di-

vidirá la iniciativa 'Hoy tengo ganas de Getafe'. La primera de ellas estará enfocada al conocimiento de los edificios emblemáticos de la localidad madrileña a través de rutas guiadas.

La segunda se trata de una campaña comercial para hacer del centro del municipio un espacio atractivo para las compras con propuestas como la 'Ruta de la tapa', 'Ruta del cóctel', la 'Noche en blanco' o ferias como la del stock. Por su parte, 'Proyecto Genuino' impulsará el desarrollo cultural y recuperará distintos espacios de la ciudad, intentando que los vecinos se impliquen en la construcción de la ciudad.

DURANTE NUEVE MESES LABORES DE JARDINERÍA Y LIMPIEZA VIARIA

El Consistorio contratará a 145 parados

EMPLEO

GENTE

El Ayuntamiento ha solicitado subvención para contratar durante nueve meses a 145 parados que cobran prestaciones para labores de jardinería, limpieza viaria y recogida de basuras, dentro del programa de recualificación profesional de desempleados de la Comunidad de Madrid. El objetivo es contribuir a la mejora de las perspectivas laborales de los desempleados del municipio, espe-

cialmente de aquellos colectivos con mayores dificultades de reinserción ocupacional.

El proyecto arrancará en noviembre y los beneficiarios recibirán formación profesional para el empleo. Asimismo, llevarán a cabo acciones de práctica profesional dirigidas a desarrollar conocimientos y competencias adecuados para la mejora de sus posibilidades de inserción profesional. En el programa se invertirán 696.000 euros, que el Ayuntamiento solicitará como subvención a la Comunidad de Madrid,

de los que 652.500 irán destinados al pago de las prestaciones o subsidios de los participantes.

EN 2013

El pasado año, el Ayuntamiento contrató mediante este programa a 77 desempleados durante seis meses en la empresa municipal de limpiezas (Lyma), tras entrevistar individualmente a casi 300 personas y sondear a otras 900 por las oficinas de empleo de Getafe, con una inversión de la Comunidad de Madrid de 254.100 euros.



La mejor salud ocular, al alcance de todos



Dr. Laureano Álvarez-Rementería

Esta clínica oftalmológica de Madrid ofrece consultas especializadas por 20€

El sentido de la vista es el más valorado por los españoles, pero las visitas al oftalmólogo han disminuido un 40% entre la población debido a la crisis económica, según las encuestas recogidas por el Libro Blanco de la Visión en España. Por este motivo, la Clínica Rementería de Madrid ha creado el **Programa de Atención a Personas sin Suficientes Recursos**. A través de esta iniciativa, puesta en marcha desde febrero, los especialistas del centro ofrecen consultas en cada área de la oftalmología a sólo 20€. "Los ojos nos acompañan toda la vida, pero con la crisis muchas personas descuidan su salud ocular, porque no pueden acceder a los seguros privados y la sanidad pública no les da soluciones rápidas", advierte el doctor Laureano Álvarez-Rementería, director de la clínica.

"El objetivo de este proyecto es facilitar las mejores prestaciones oftalmológicas a un coste ajustado", añade este especialista. Las personas que pueden beneficiarse del programa son aquellas que tengan unos ingresos inferiores al doble del salario mínimo interprofesional

(645€ al mes). Para acogerse al programa se puede llamar al teléfono **902 67 67 41** o a través de la web: **www.clinicarementeria.es** y solicitar cita para viernes por la tarde o sábados por la mañana en la calle Monte Esquinza, 45 (Metro Rubén Darío).

Los usuarios de este servicio reciben las mismas prestaciones que el resto de pacientes: consultas, pruebas para el diagnóstico y las cirugías más avanzadas si fuesen necesarias. Una revisión a tiempo puede evitar la progresión de enfermedades como el glaucoma, la degeneración macular o el daño en la retina por la diabetes, destaca el doctor Álvarez-Rementería. Según este especialista, durante la primera consulta también es común diagnosticar presbicia o vista cansada, cataratas, ojo seco, infecciones, tumores e inflamaciones en los párpados, alteraciones de la retina y problemas de graduación como la miopía, la hipermetropía y el astigmatismo, por ejemplo. "Es muy importante actuar a tiempo para prevenir futuras complicaciones que deriven en enfermedades más graves", advierte.

La Clínica Rementería cuenta con los últimos avances tecnológicos en el tratamiento de las patologías oculares. De hecho, en el último congreso europeo de oftalmología, celebrado en Londres, ha sido la primera clínica española, en la historia del congreso, en retransmitir operaciones en directo. En concreto, con su quirófano inteligente, que permite solucionar cataratas y problemas refractivos en una sola sesión con más eficacia y seguridad.

Labor social

La Clínica Rementería también realiza una importante labor social a través de la Fundación Rementería. En colaboración con Cáritas Madrid, tiene proyectos de atención oftalmológica a niños de la Cañada Real y a personas sin recursos en el Dispensario de San Antonio que depende de la Parroquia de los Hermanos Franciscanos Capuchinos. También mantiene un acuerdo de colaboración con la Orden de San Juan

de Dios para dar asistencia oftalmológica en países en vías de desarrollo. Se ha participado en programas de cooperación en Tanzania, junto con la Fundación Humanitaria Urafiqi y la Fundación Aruzafa de Córdoba; y en Senegal, en colaboración con las Hermanas de la Inmaculada Concepción. En estos países, oftalmólogos de la Clínica Rementería han realizado cirugías de cataratas y cursos de formación dirigidos al personal médico local.





Juan Soler y Salvador Victoria

El Teatro Federico García Lorca, a rehabilitación

INFRAESTRUCTURAS

GENTE

La rehabilitación del Teatro Federico García Lorca y su adaptación a la normativa actual en materia de Seguridad es una de las nuevas acciones que se va a acometer desde el Gobierno municipal. De hecho, el alcalde, Juan Soler, junto al consejero de Presidencia de la Comunidad de Madrid, Salvador Victoria, han dado a conocer los trabajos que se realizarán en el centro cultural, que cuentan con un presupuesto de 550.484,81 euros, (el 50% aportados por el Ayuntamiento y el otro 50% con la subvención del Fondo Europeo de Desarrollo Regional FEDER) y un plazo de ejecución de 6 meses.

La instalación completa de protección contra incendios y la construcción de tabiquería en todas las zonas son algunos de los trabajos que se van a hacer.

Sara Hernández presentará formalmente su candidatura

Este lunes 22 se abrirá el proceso de primarias para los socialistas

POLÍTICA

CRISTINA RODRIGO
@crisrodrigo83

A falta de ocho meses para las elecciones municipales, el PSOE de Getafe se prepara para vivir por primera vez un proceso de primarias. El próximo lunes 22 de septiembre se abre el plazo para que los socialistas presenten sus candidaturas y hasta ahora sólo se conoce un nombre: el de Sara Hernández. La secretaria general de la Agrupación Socialista de Getafe y portavoz del grupo municipal ha manifestado en reiteradas ocasiones su intención de concurrir a estas elecciones. Una decisión que ha vuelto a confirmar ahora a GENTE. "Para mí es un tremendo honor el mostrar mi voluntad de acceder a este proceso de primarias. No lo oculto a nadie, pero también quiero hacer el anuncio oficial a mis compañeros a través de los órganos de dirección que tiene la agrupación y a partir de la semana que viene yo anunciaré esa intención de manera formal", aseguró Hernández.

RUMORES

Respecto a la posibilidad de que haya más candidatos dentro de la Agrupación Socialista de Getafe,



Sara Hernández, portavoz socialista

De momento no se conocen más candidatos dentro del PSOE de Getafe

Sara confiesa que "habladurías hay muchas", pero nada confirmado aún. "Algunos compañeros han manifestado su intención y en ese sentido es un proceso democrático el que abriremos próximamente. Somos un partido donde prima la diversidad y el intercambio, es una señal de identidad

de nuestro potencial y de nuestra solvencia de proyecto. Pero son sólo rumores", afirmó la portavoz socialista.

En las anteriores elecciones municipales el PSOE estaba en la Alcaldía, por lo que no hubo proceso de primarias. "Excepto que lo solicite el 50 % de la militancia, no se celebran. En aquel entonces elegimos al compañero Pedro Castro", añadió Hernández, para quien Pedro Sánchez es la imagen de la renovación y "nos va a llevar directos a recuperar el Gobierno nacional, que tanta falta hace".

'Zumba' y 'karts' en la Semana de la Movilidad

OCIO

GENTE

Actividades de movilidad inclusiva para personas con diversidad funcional con un circuito de ciclismo adaptado, una clase de 'Ciclo Indoor' o una exhibición del club de balonmano Playa Getasur son algunas las propuestas para el disfrute de los vecinos durante este fin de semana con motivo de la Semana Europea de la Movilidad. 'Toma la calle' es el nombre de esta iniciativa, que se desarrollará entre la plaza General Palacio y las calles Madrid y Ramón y Cajal, cerrando toda la almendra central, según informó el concejal de Seguridad, José Luis Casarrubios.

Se instalará un circuito de 'karts', con el objetivo de que los niños disfruten y aprendan a circular respetando las normas de seguridad vial. Protección Civil, por su parte, realizará demostraciones de la aplicación de las técnicas de primeros auxilios.

La asociación Dedines y el CAID han organizado, además, un 'flashmob' a las 18 horas, a la que seguirán canciones de la cantante Mireia de Operación Triunfo y una 'máster class' de 'zumba' y 'cardio box' a las 19:30 horas. También se instalará un stand donde se llevarán a cabo actividades con tándem, un circuito de prueba y se dará información sobre el servicio de alquiler de bicicletas Gbici.

Por último, habrá una exposición de vehículos adaptados para el transporte de personas con discapacidad.



EN GETAFE

"OFERTAS PERMANENTES"

En Material de Construcción, Azulejos, Porcelánicos, Aislantes, Pintura, Ferretería, Knauf, Electricidad y Maquinaria Eléctricas. ¡Presúntenas!

Almacenes Emilio Muñoz S.L.

C/ Leganés, 11 Getafe 28901 - Madrid - Tlf.: 91 695 76 21
C/ Morse, 27 - 29 Getafe 28906 - Madrid - Tlf.: 91 683 55 94



HIDROLIMPIADORA MICHELIN MPX 120
1500 bar. 120 W.
Bomba de aluminio. 3 pistones coaxiales, válvula de seguridad e indicador de presión, porta accesorios que incluye: pistola, lanzas, manguera y dep. detergente.

104'95 €

Promoción válida hasta el 30/09/2014 o fin de existencias

PVP IVA Incl.

Nueva oficina para gestionar la Tarjeta de Transporte

TRANSPORTES

GENTE

La Comunidad de Madrid ha abierto una nueva oficina de gestión de la Tarjeta Transporte Público (TTP) en Getafe, sumando este municipio a la red de localidades del Sur que ya poseen este tipo de instalaciones. Desde aquí, se ofrecerá atención al usuario dándole información y tramitando la expedición del abono transportes así como de la tarjeta sin contacto, un soporte con tecnología que está sustituyendo a los billetes magnéticos.

El director gerente del Consorcio Regional de Transportes de Madrid, Jesús Valverde, acompañado por el alcalde de la localidad, Juan Soler, han sido los encargados de inaugurar esta nueva instalación, que compartirá espacio con el servicio municipal de alquiler de bicicletas, Gbici. La nueva sede se sitúa en la calle Hospital de San José.

Llegan las fiestas del Sector III

Una degustación de paella o un concurso de grafiti, entre las actividades programadas • Las Margaritas celebra también sus festejos con un mercadillo

OCIO

CRISTINA RODRIGO
@crisrodrigo83

Las fiestas de los barrios del Sector III y Las Margaritas marcan el ocio del fin de semana en el municipio. Actuaciones musicales, un pasacalles, la fiesta de la espuma y de la bicicleta, o la degustación de una paella son algunas de las actividades que se han organizado para el disfrute de los vecinos en el Sector III. Además, hay programado un concurso de grafiti para este sábado 20 de septiembre en el centro cívico, al que le seguirá otro de tortillas, donde se premiará a la más original.

Para los más jóvenes llega también un torneo de 'break dance', un encuentro de 'kubb' y los talleres de zumba y de 'Magic the Gathering' en el centro comercial Getafe 3. Cerrará el programa de



Fiestas de la espuma en Las Margaritas

festejos la música disco este domingo 21 de septiembre, a las 21 horas.

Por su parte, los vecinos de Las Margaritas instalarán un mercadillo solidario durante todo el fin de semana, que se ubicará en la plaza del barrio el sábado, mientras que el domingo se trasladará a la calle Begonia. Además habrá

una Diana Floreada a cargo de Cruz Roja.

TEATRO

El concierto de 'El Paso del Trueno' en el García Lorca será otra de las citas culturales. El grupo actuará este sábado día 20, a las 21 horas. 'Entremeses.com' completa el cartel del auditorio.

AGENDA CULTURAL

Exposiciones

'Getafe pinta mucho II'
Del 15 al 26 de septiembre

La sala Lorenzo Vaquero acogerá esta exposición, donde se mostrarán los trabajos de los alumnos de los talleres de pintura. El horario será de lunes a viernes de 10 a 14 horas y de 17 a 21 horas. Entrada gratuita.

Muestra G

'Las putas del fin del mundo'
26 septiembre/20 horas

Chema Fabero presenta esta función en el Teatro Federico García Lorca de mano de La Sombra Escena de Puertollano. Entrada gratuita hasta completar aforo.

'Píntame en la eternidad'
27 septiembre/20 horas

Carasses Teatro de Elda representará esta obra ambientada en una ciudad del Renacimiento italiano, donde un Papa desea perpetuarse eternamente a través del arte. Entrada gratuita hasta completar aforo.

'No hay burlas con el amor'
28 septiembre/20 horas

Esta obra de Calderón de la Barca será representada por la compañía teatral Tormenta Teatro de Getafe. Entrada gratuita.

Getafe
José Mª Pérez Peridis, 3
Locales comerciales de 70 m² a 800 m² en planta baja. Ref. 73123792
Precio de compra desde **68.406 €**
Precio de alquiler desde **347 €/mes**

Getafe
Río Bembézar, 8
Local comercial de 157 m² con 2 baños y amplia fachada. Esquinero, diáfano y polivalente. Ref. 119166
Precio de alquiler desde **719 €/mes**

Getafe
Ramón y Cajal, 19
Local comercial de 346 m² con zona de atención al público, 2 despachos, almacén, 2 aseos y plaza de parking. Ref. 232805
Precio de alquiler desde **2.916 €/mes**

Parla
Planeta Saturno, 9
Locales de 148 m² a 246 m² en planta baja. Con buena funcionalidad. Ref. 73101658
Precio de compra desde **78.000 €**
Precio de alquiler desde **495 €/mes**

Parla
Jaime I el Conquistador, 3
Local comercial de 218 m² en planta baja. Próximo a la avenida de América. Ref. 81010157
Precio de alquiler desde **1.080 €/mes**

Valdemoro
Av. de Europa, 112
Locales comerciales diáfanos de 229 m² a 233 m² en la planta baja de un ed. residencial. Ref. 73108354
Precio de compra desde **136.875 €**
Precio de alquiler desde **885 €/mes**

EMPIEZA TU NEGOCIO AHORRANDO
Compra o alquila tu local

VENTA
hasta un **35% de dto.**
+ **10% de dto.** adicional hasta el 15 de noviembre

ALQUILER
3 meses GRATIS
+ **25% de dto.** los 6 primeros meses

Servihabitat.com
902 15 01 02
tu oficina de "la Caixa"

Preços válidos a 15-9-2014, pudiendo variar a partir de esa fecha. Consulta la información actualizada y la disponibilidad en el 902 15 01 02 o en www.servihabitat.com. Los precios no incluyen impuestos. Condiciones de la comercialización para la compraventa o el arrendamiento de locales identificados en www.servihabitat.com con el logo de campaña: Condiciones para contratos de arrendamiento: 3 meses de carencia inicial en el pago de la renta, 25% de descuento sobre el importe de la renta mensual durante los 6 primeros meses siguientes a los 3 meses de carencia si se reserva a partir del 4-9-2014 y hasta el 12-12-2014 (ambos incluidos), y se formaliza el contrato de arrendamiento antes del 31-12-2014. Para beneficiarse de este descuento, el arrendatario estará obligado a cumplir un año de contrato posterior a la finalización del último mes con derecho a descuento. Impuestos, IBI, gastos de comunidad, gastos de intermediación, costes y alta de suministros a cargo del arrendatario. Descuentos no acumulables a ninguna otra oferta o promoción. Condiciones de venta: Descuento adicional del 10% sobre el precio publicado para aquellas reservas válidas formalizadas a partir del 4-9-2014 y hasta el 15-11-2014 (ambos incluidos), y escrituradas hasta el 31-12-2014. Vencido el periodo de campaña, las reservas válidas formalizadas no escrituradas caducarán. Descuentos no acumulables a ninguna otra oferta o promoción. Información sobre la calificación energética de estos inmuebles disponible en www.servihabitat.com.

Revitalizando y dinamizando 'La Alhóndiga'

El Gobierno municipal trabaja para mejorar la calidad de vida de los vecinos de este barrio



Nueva imagen de la calle Béjar

GENTE
getafe@genteenmadrid.com

Mejorar las condiciones de vida de las personas residentes, creando un entorno urbano atractivo para vivir, trabajar y desarrollar actividades económicas; dotar al barrio de estructuras de servicios o generar nuevas actividades sostenibles que favorezcan la integración socioeconómica y la igualdad de oportunidades, son las tres grandes apuestas del Gobierno de Juan Soler en el barrio de La Alhóndiga, uno de los más antiguos del municipio.

Para ello, desde el Consistorio getafense se están llevando a cabo diferentes actuaciones que comienzan por un cambio de imagen en el barrio con la rehabilitación de sus plazas y fuentes más singulares o el asfaltado de sus calzadas y vías para un tránsito mejor. Campañas de dinamización del comercio y la hostelería, la puesta a punto de los centros educativos de la zona y la reactivación de la cultura forman también parte de las labores del equipo de Gobierno en La Alhóndiga.

OBRAS ACONDICIONAMIENTO DE LAS CALLES PARA UN MEJOR TRÁNSITO DE LOS VECINOS

El Ayuntamiento, a través de la Concejalía de Mantenimiento, Limpieza, Medio Ambiente, Desarrollo Sostenible y Jardines, está llevando a cabo obras de remodelación en las calles Parla, Calderón de la Barca y Batres, con el fin de aumentar la seguridad de los vecinos, adaptando estas vías para facilitar el paso de bomberos y ambulancias, además de realizar otras tareas de cambio de colectores o ensanchado de aceras.

En lo que va de legislatura, el Consistorio ha acometido la renovación integral de vías como la calle Béjar, ha reparado el pavimento en la calle Cándor o se ha procedido al acondicionamiento para aparcamientos en superficie en el interbloque Maestro Turina con Maestro Chueca.



Renovación de las vías y calzadas

En las calles Parla y Calderón de la Barca se están cambiando los colectores que estaban aplastados por el paso de camiones y porque llevaban 40 años sin cambiarse. También se están ensanchando las aceras que hasta ahora tenían 40 centímetros de ancho, lo que hacía prácticamente imposible transitar por ellas. Las obras cuestan 120.000 euros, según fuentes municipales.

Se han creado rampas de acceso para personas con movilidad reducida

Antes de que finalice este año se prevé remodelar la plaza Tirso de Molina

Por su parte, en el Paseo de la Estación se han reubicado los mupis y se han creado rampas peatonales para personas con movilidad reducida en las calles Faisán o Canario. Así hasta un total de 21 vías que han sido sometidas a trabajos de mejora.

Las fuentes del Greco, Velázquez, Perdiz y de Tirso de Molina han sido también rehabilitadas completamente debido al estado de deterioro importante en el que se encontraban, según manifestaron fuentes consistoriales.

PROYECTOS PREVISTOS ACTUALMENTE EN PROCESO DE TRAMITACIÓN

Desde la Concejalía de Obras se prevé la remodelación de la Plaza Tirso de Molina a través de GISA con el programa URBAN. Una actuación que comenzará antes de que finalice el año. Los trabajos consistirán principalmente en dotar de más espacios verdes a la zona con un aumento en el número de árboles, a la vez que se intentará hacer la plaza más visi-

ECONOMÍA Acciones como 'La compra en casa' o 'De Cañas' para revitalizar la economía

El comercio y la hostelería reciben más inversión

Hace unos días, el alcalde, Juan Soler, presentó tres de las diez acciones programadas para la dinamización del comercio y de la hostelería en el barrio de La Alhóndiga, en una visita que realizó a la galería Lope de Vega. 'II Campaña de fidelización de clientes de La Alhóndiga', 'La compra en casa' y la distribución de un fo-

lleteo con las ofertas de la galería comercial son los proyectos que se están desarrollando en la actualidad y que cuentan con una inversión de 218.720 euros.

Además, el fin de semana pasado, los vecinos pudieron disfrutar de la segunda edición de la iniciativa 'De Cañas por la Alhóndiga', en la que 15 establecimientos

ofrecieron tapa más caña de cerveza al precio de dos euros. Las cifras de ventas de la anterior edición pasan por una media de 500 tapas por local y 1.000 euros de beneficio por local.

Estas acciones se suman a las ya realizadas en la zona como la campaña de Navidad o la Feria del Stock, entre otras.



El alcalde, Juan Soler, visitando 'El Obrador de Amalia'





ble para los vecinos del barrio. Contará con una inversión de entre 250.000 y 300.000 euros, y el plazo de ejecución será de tres meses.

Por otro lado, los Colegios Ciudad de Getafe y Alhóndiga, que son los más antiguos del municipio, se adaptarán a la normativa actual y se mejorarán su baños, pasillos, gimnasios, pistas deportivas o cocina, entre otras actuaciones. Los trabajos tendrán una duración de cinco meses y el coste total de la obra supondrá un total de 80.000 euros.

PLAN ASFALTO SUPERFICIE DE 10.875,80 METROS CUADRADOS

Las calles Jilguero, Oca, Pato, Presidente Kennedy o Faisán son algunas de las calles de un total de 15, que han sido sometidas a un Plan Asfalto en el barrio de La Alhóndiga. Rebaja de badenes, el repintado y la mejora de la señalización, o la adaptación de la vía a la red de recogida de pluviales se encuentran entre las actuaciones realizadas en estas áreas, en las que se han invertido casi 30.000 euros para una superficie de más de 10.000 metros cuadrados. Juan Soler ha destinado cerca de 5 millones de euros en el Plan Asfalto en lo que va de legislatura en todo el municipio.

LIMPIEZA MANTENIMIENTO DE ÁREAS INFANTILES Y BIOSALUDABLES

La Empresa Municipal de Limpieza y Medio Ambiente (Lyma) ha repintado once áreas infantiles y biosaludables existentes en el barrio, y ha adaptado las vallas a la normativa, además de la renovación de la arena. Otras acciones en estas zonas han sido la colocación de placas identificativas, sustitución de cuerdas desgastadas, eliminación de puntos de atrapamiento de dedos, sustitución de reposapiés y adaptación del acceso a minusválidos. Esta iniciativa se une a las ya impulsadas para el mantenimiento de la ciudad como el plan de hidrolimpieza.

PAVIMENTO

Calle Béjar

En el interbloque de la calle se ha procedido a la reparación de los peldaños y el parterre que estaba en mal estado. Además, se ha realizado una rampa entre las dos escaleras de los extremos y se han reparado las jardineras de la calle Béjar, eliminando los bancos antiguos de obra.

Inversión: 41.900 euros

Paseo de la Estación

Remodelación de la glorieta del Paseo de la Estación confluencia con la Calle El Greco, con la finalidad aportar un mayor valor vegetativo a la zona.

Inversión: 27.000 euros

Reyes Católicos

Reparación de alcorques en mal estado, aceras y se han realizado rebajes de bordillos y pavimento en varios pasos de peatones.

Inversión: 45.500 euros

Calle Parla

Renovación del acerado; se han colocado los bordillos nuevos, reforzado el firme y se han pavimentado con baldosas de terrazo. También se han rebajado los pasos de carruajes y los pasos de peatones afectados por las obras.

Inversión: 11.200 euros

Calle Zurbarán

Se ha procedido a la demolición integral de las aceras y bordillos, y posterior ejecución de nuevo acerado con baldosas de terrazo y bordillos de hormigón nuevos.

Inversión: 13.500 euros.

Felipe Calleja

Rebajes en la acera, así como los remates de asfalto en la misma zona.

Inversión: 5.200 euros.



El CEIP Ciudad de Getafe, que ha sido reformado

El Consistorio pone a punto los colegios del barrio y renueva sus instalaciones

Ciudad de Getafe, Alhóndiga y Miguel Hernández, los centros mejorados

Los centros públicos educativos Ciudad de Getafe, Alhóndiga y Miguel Hernández han sufrido un lavado de cara en sus instalaciones, ya que estaban bastante deterioradas por el paso del tiempo, como indicaron desde el Ayuntamiento. Precisamente, una de las críticas del alcalde, Juan Soler, al anterior regidor, Pedro Castro, es el abandono de los colegios y de muchas de las instalaciones municipales.

En el primero de los centros educativos del barrio se ha ejecutado una rampa de acceso al patio y se han llevado a cabo obras de alicatado de zócalos en los pasillos del colegio. En el CEIP Alhóndiga se ha instalado una nueva valla con una altura superior a la existente para me-

jorar la seguridad de los alumnos y se ha sustituido el anterior pavimento por uno nuevo de terrazo. Por último, en el centro Miguel Hernández, el Gobierno Municipal ha sustituido la chimenea de la calefacción debido a que se es-

Rampas de acceso, pavimento nuevo y alicatado, entre las actuaciones

taban produciendo diversas averías que provocaban el mal funcionamiento de la instalación. También se han creado rampas de acceso al pabellón principal y se ha cambiado la puerta metálica que estaba en muy mal estado, colocando una nueva de las

mismas características que la anterior.

EDUCATECAS

Por su parte, en el centro cívico de La Alhóndiga se ha instalado una Educateca, dirigida a niños de entre 1 y 3 años con el objetivo de fomentar la creatividad, la sociabilidad y el desarrollo psicomotriz de los menores. Se trata de una iniciativa en la que se fomenta diferentes actitudes de los pequeños desde el juego y actividades de diversión.

Las clases se imparten los lunes y miércoles de 17 a 18:30 horas para niños de 1 y 2 años; mientras que para los menores de 2 a 3 años la educateca está abierta los artes y jueves de 17 a 18:30 horas. La Alhóndiga y El Bercial son los únicos barrios con este servicio.

Promoción y Dinamización
del Comercio y la Hostelería de
La Alhóndiga

Compra en La Alhóndiga
Vive La Alhóndiga

AYUNTAMIENTO DE GETAFE | GISA GETAFE INICIATIVAS | URBANA GETAFE | Unión Europea

Programa cofinanciado por el Fondo Europeo de Desarrollo Regional (FEDER) dentro del Programa Operativo de la Comunidad de Madrid 2007-2013

FÚTBOL PRIMERA DIVISIÓN

Los de Cosmin Contra se medirán a los valencianos en el próximo encuentro de Liga que se disputará este lunes 22 de septiembre en el Coliseum Alfonso Pérez, a las 20:45 horas

El Valencia, el próximo rival del Geta

CRISTINA RODRIGO
getafel@genteenmadrid.com

Tras la derrota sufrida el pasado domingo ante el Sevilla, el Getafe mira ahora hacia delante y tiene ya puestas todas sus fuerzas en el próximo encuentro de Liga en el que se enfrentará al Valencia. Un partido que jugará en casa y donde intentará mostrar a la afición que es un equipo fuerte. Algo que no ocurrió en el Sánchez Pizjuán, donde el Geta no tuvo muchas ocasiones de gol. Aunque el Sevilla tampoco brilló por sus oportunidades, al final consiguió remontar, marcar dos goles y sumar tres puntos para su equipo.

Esta vez no pudo ser para los azulones. Según el técnico getafense Cosmin Contra, su equipo sigue "sin saber jugar ante un rival que normalmente es superior. Hemos aguantado bien en la primera parte, que estuvo sin ocasiones para ellos, pero llegó el penalti y el 1-0 al descanso. Hicimos una primera parte floja que condicionó la segunda", aseguró en la sala de prensa del estadio Ramón Sánchez Pizjuán.

"Debemos tener más intensidad", apuntó Contra, quien afirmó que "no queda otra que trabajar. Durante la semana se hace bien, con intensidad, pero llegan los partidos y no es así".

Por su parte, Arroyo, quien ha debutado con el club getafense

esta temporada, reconoció que "hubo errores" en el partido contra el Sevilla. "Nuestra obligación es subsanarlos. Tenemos que corregirlos para que no vuelvan a ocurrir", puntualizó el lateral. "Es lo que toca, así que a trabajar el miércoles y preparar bien el partido. Recibimos a un Valencia muy complicado, que tiene muy buen equipo y que trae a un delantero muy en forma", añadió Arroyo.

A pesar del batacazo, el Getafe sigue estando lejos de la zona de descenso. La marea azul espera que ese esfuerzo del equipo en los entrenamientos se note finalmente en el terreno de juego. En este caso contra los valencianos en el partido que se disputará el próxi-

Álvaro Arroyo

"El Valencia es un rival complicado con muy buen equipo"

mo lunes 22 de septiembre en el Coliseum Alfonso Pérez a las 20:45 horas. Las entradas para el encuentro ya están a la venta en las oficinas del club, de lunes a viernes, de 10 a 13 horas y de 17 a 20 horas. La compra también puede realizarse a través de Entradas.com. Los precios de las localidades oscilan entre los 15 euros en el Fondo Infantil y los 70 en Tribuna Cubierta.



Encuentro entre el Getafe y el Sevilla

La RFEF podría dar la ficha a Pedro León

La situación para Pedro León podría mejorar después de que la Federación Española de Fútbol haya convocado una reunión de urgencia en la que decidirán el futuro del jugador azulón, quien actualmente no tiene ficha por superar el tope salarial. Existe un precedente con jugadores del Real Murcia que pudieron ser inscritos en el año 2005 tras no haber podido tramitarlas. No obstante, el centrocampista desea abandonar el club tras su enfrentamiento público con Ángel Torres.

EN BREVE

ATLETISMO

Llega la III Carrera por la Discapacidad

'Haciendo camino con ellos' es el lema bajo el que se celebrará en el municipio la III Carrera por la Discapacidad, que tendrá lugar el 28 de septiembre en el polideportivo Juan de la Cierva. La prueba comenzará a las 11:15 horas con un recorrido de 5 kilómetros. Inscripciones hasta el día 25. Más información en Dedi.es.

BALONCESTO

El Bercial acoge el Torneo 3x3

Este fin de semana el aparcamiento del centro comercial de El Bercial se convertirá en una cancha de baloncesto improvisada para albergar el Torneo 3X3. Una actividad que se incluye dentro de la iniciativa 'Ciudad Getafe'. Las inscripciones se pueden realizar en el polideportivo Juan de la Cierva. Más información en la Delegación de Deportes, en la calle Daoiz, 16

PIRAGÜISMO

Clases de piragua en el Lago del Sector III

Los niños nacidos entre 2001 y 2006, interesados en inscribirse en la Escuela Municipal de Piragua, ya pueden rellenar sus solicitudes en el polideportivo de La Alhóndiga. El horario de atención es de lunes a viernes, de 9 a 20:30 horas. Las clases serán en el Lago del Sector III los martes y jueves. Más información en el 91 665 30 60.

SIMPLY CLEVER

SKODA



MOTOR PACÍFICO
ŠKODA

SI LO PRUEBAS TE LO QUEDAS
ventas@motorpacifico.es

Concesionario Oficial Postventa



MOTOR PACÍFICO

C/ Moraleja de Enmedio, 18 - Tel. 916 480 251 - Móstoles · C/ Doctor Esquerdo, 118 - Tel. 914 33 06 79 / 07 40 - Madrid · C/ Bastidor, 11 - Tel. 916 88 12 38 / 12 11 - Leganés

CICLISMO VUELTA A ESPAÑA

Alberto Contador celebró su triunfo en la ronda española en la Real Casa de Correos • Su localidad natal, Pinto, se volcó con el ciclista del Tinkoff

Madrid presume de campeón

F. Q. SORIANO
deportes@genteenmadrid.com

“Cada vez que estoy aquí es señal de que he conseguido un éxito”. Así comenzaba Alberto Contador el discurso de agradecimiento que dio durante su visita a la Real Casa de Correos, en el que era uno de los primeros actos a los que asistía como flamante campeón de la Vuelta Ciclista a España, un éxito que “no pensaba lograr”, en alusión al problema físico que le hizo retirarse prematuramente del pasado Tour de Francia. El corredor pinteño fue recibido por el presidente de la Comunidad de Madrid, Ignacio González, quien destacó el orgullo que supone “para todos los madrileños” contar con un campeón como Contador. En palabras del presidente, el madrileño se ha significado por una “extraordinaria capacidad de superación”, re-



El ciclista de Pinto, junto al presidente de la Comunidad

cordando la enfermedad que tuvo que vencer años atrás, hasta convertirse en, “el mejor ciclista español de todos los tiempos”.

BAÑO DE MULTITUDES

Después de regalar el maillot rojo al presidente regional, Contador emprendió camino hasta Pinto,

donde los vecinos se echaron a la calle para cumplir con la tradición de rendir el mejor homenaje posible a su paisano más ilustre. Como viene siendo tradición, el campeón salió al balcón del Ayuntamiento para saludar a todos aquellos que se habían acercado hasta allí.

BALONCESTO PRETEMPORADA**El Tuenti Móvil Estudiantes se lleva el primer derbi del curso**

P. MARTÍN

Aún faltan dos semanas para que dé comienzo una nueva edición de la Liga Endesa, pero los equipos de la máxima categoría nacional siguen con su preparación, incluidos dos de los representantes de la región, el Real Madrid y el Tuenti Móvil Estudiantes. Ambos conjuntos se vieron las caras en el marco del Trofeo Feria de Albacete, brindando un choque muy igualado que se resolvió de forma agónica. Prácticamente sobre la bocina, una de las nuevas incorporaciones de los colegiales, Nacho Martín, anotó un triple que dejaba el marcador en el 76-74 que, a la postre, sería definitivo.



Nacho Martín, héroe colegial

PRÓXIMOS ENCUENTROS

Lejos de echar las campanas al vuelo, el héroe estudiantil aseguraba que “falta mucho por mejorar, pero nos lo curramos”. En esa línea de progresión espera seguir trabajando su entrenador, Txus

Vidorreta, de cara a su próxima cita. Este viernes, el Tuenti Móvil Estudiantes jugará en la localidad de Dos Hermanas ante el Baloncesto Sevilla.

Por su parte, el Real Madrid disputará ese mismo día un partido amistoso en Puerto Rico ante el Cangrejeros Santurce.

900 770 112

TELÉFONO DE AYUDA A LA ADOLESCENCIA

gratuito y confidencial

Atención individualizada a todos los adolescentes de 11 a 16 años, a sus familias y a otros agentes educativos y sociales

Atendido por un psicólogo

Atención directa de 9:00 a 14:00 horas

objetivos

- Favorecer espacios donde se puedan consultar dudas y cuestiones sobre la adolescencia
- Responder a las consultas tanto del adolescente como de sus familias
- Resolver problemas y asuntos concretos
- Generar confianza para la resolución de sus problemas

Atención personalizada
Delegación de Educación Calle Béjar, 3

Atención vía mail
nomecallo@ayto-getafe.org

AYUNTAMIENTO DE GETAFE

Comunicación Ayuntamiento de Getafe, Septiembre 2014

María Luisa Merlo

La veterana actriz **critica la decisión de subir el IVA de la cultura al 21%** y recuerda a su exmarido y gran amigo, **Carlos Larrañaga**, cuando se cumplen 2 años de su muerte

“Montaría una escuela de arte dramático para enseñar a mentir a los políticos”

MAMEN CRESPO COLLADA
@mamencrespo

Más de 50 años de carrera y tiene la misma vitalidad, la misma ilusión y las mismas ganas que cuando empezó. Puede presumir de haber hecho siempre el trabajo que le gusta y, hoy día, aunque no le importaría hacer cine o televisión, está encantada con el teatro. María Luisa Merlo representa ‘Villa Puccini’ en el Teatro del Arte de Madrid en su mejor momento profesional, aunque no olvida que nunca ha vivido una situación de tanta dificultad en nuestro país como la actual.

¿En qué momento se encuentra ahora mismo?

Me encuentro en el mejor, porque por primera vez en mi vida estoy haciendo lo que me gusta. Yo he tenido mucha suerte porque siempre me han contratado para obras buenas.

En ‘Villa Puccini’, su personaje es una cantante de ópera que analiza el pasado, el presente y mira hacia el futuro. ¿Qué encuentra María Luisa cuando mira al pasado, analiza el presente y piensa en el futuro?

Nada, María Luisa no vive más que el presente. Me parece que es muy importante vivir cada momento, observar cada cosa. Acordarte del pasado es gracioso, contar anécdotas es divertido, pero colgarte de tragedias, no. Recuerdo, sobre todo, anécdotas de la infancia. De la profesión, a los compañeros.

La mujer a la que interpreta en la obra está ante su última función, pero entiendo que usted no se ha planteado retirarse.

No me lo he planteado, vendrá porque tendrá que venir. Cuando no me encuentre con la energía que tengo ahora, seré yo quien diga ‘se ha acabado’.

¿Se imagina ese final?

Será cuando yo quiera, como siempre. Lo que más me gusta es

hacer lo que me da la gana, es una de las cosas que más me relaja. Soy la más disciplinada del mundo en mi trabajo, en mi vida también, pero necesito mi espacio.

¿Qué es lo mejor y lo peor de esta obra?

Lo especial que es, no se parece a ninguna. Es la historia de la última noche de una soprano, que recuerda, y entonces sale a cantar una soprano maravillosa que es Emilia Onrubia y que es mi recuerdo, somos la misma persona. Ella de joven y yo en mi última noche.

Después de tantos años, ¿qué valor le da al público?

Ellos realmente son los que me han hecho. Yo no le debo nada a nadie más que al público. Y a mí misma, que he trabajado para ellos.

“ El público es quien realmente me ha hecho. No le debo nada a nadie más ”

“ Carlos Larrañaga y yo hemos sido más amigos que buen matrimonio ”

En este momento de dificultades, ¿se valora más que ese público pague la entrada?

Claro, ahora es más difícil y se valora más. Pero también esta faena gordísima que nos han hecho del 21% de IVA, y el paro enorme que hay de actores.

Tiene tres hijos actores. Consejos a estas alturas imagino que no les dará pero, ¿se los dio?

Al principio, muy muy al principio, pero no les hacía falta. Casi les pido yo más a ellos. La gente joven siempre te da algo. Incluso a mis compañeros jóvenes les pregunto por la frescura que tienen. Ellos a mí, por mi experiencia.



CHEMA MARTÍNEZ /GENTE

A sus hijos les ha tocado lidiar con la mala situación del país. ¿Recuerda algún momento peor que éste?

No, éste es el más duro que he vivido. Es muy difícil para los actores y para todo el mundo.

¿Considera que el Gobierno actual ha querido ‘ahogar’ al mundo de la cultura y del espectáculo?

Este Gobierno lo que pasa es que no quiere mucho al mundo del espectáculo. Cuando llegó la Democracia empezamos a protestar por todo, somos una gente que se nos ve mucho, y entonces no nos quieren.

¿Cómo ve nuestro país en la actualidad? ¿Le preocupa la situación que se ha creado con Cataluña?

Yo es que no me creo nada. He sido luchadora de muchas causas y, hoy en día, me estoy dando cuenta de que el mundo lo están llevando unos señores que manejan como títeres a los políticos y que no sé quiénes son, pero son los que en vez de dar dinero a los comedores sociales se lo dan a los bancos. Yo lo primero que haría es montar una escuela de arte dramático para los políticos y enseñarles a mentir, porque se les nota mucho, lo hacen fatal.

Se acaban de cumplir dos años desde que falleció el que fuera su marido y padre de sus hijos, Carlos Larrañaga. ¿Está mejor?

Al venir esta época otra vez se me está revolviendo todo, para qué te voy a engañar. Vienen los recuerdos. Carlos y yo hemos sido más amigos que buen matrimonio, también íbamos a trabajar juntos... Estoy triste todavía, pero quizá porque he perdido un amigo.

Igual la realidad es que no se puede cerrar el capítulo, es algo con lo que uno tiene que aprender a vivir.

Claro, uno tiene que aprender a vivir, pero he perdido a un amigo, un cómplice. Me hacía reír mucho, y eso pesa. De que era mi marido, ni me acuerdo.

También la espinita se le quedó clavada porque estaban ensayando juntos una obra y no esperaba que él se fuera.

Eso es lo que ha pasado, la esperanza me ha matado. Era: ahora se cura, ahora no se cura. Nueve meses de sufrimiento y de pasarlo muy mal. Sigues para adelante, pero bien no. Muchas veces me viene la imagen de él sobre el escenario.

Ha hecho teatro, cine y televisión. Si tuviera que elegir, ¿con cuál se quedaría?

A mí me gustaba mucho la televisión, pero por cómo se hacía entonces. La de ahora no sé si me gusta tanto. Ahora me he quedado con el teatro. Me ha ido llevando la vida, porque yo quería ser bailarina.

El teatro le da esa cercanía con el público.

El público hace la función a medias contigo.

¿Hay algún proyecto en marcha más allá de esta obra?

Sí, salir de gira con la función ‘Locos por el té’. A ver si es posible porque somos siete actores y no es fácil. También tengo dos o tres textos pensados para hacer en teatro. Para el cine yo no existo desde hace mucho tiempo. Peor para ellos.

¿Es más feliz el que no espera nada?

Sí. ¿Qué me toca hacer teatro? Estupendo. Es donde menos se trabaja en el fondo. Y encima, cada día la función es diferente porque la haces a medias con la gente.





Magno, en el balcón de la redacción de GENTE CHEMA MARTÍNEZ/GENTE

Magno presenta 'Libertad', su nuevo disco, el 27 de septiembre en Shôko

Para sus letras, el rapero se inspira en su día a día y en la sociedad

ANA BALLESTEROS
@anaballesterosp

Lleva sobre la piel tatuajes que le recuerdan quién fue y quién es ahora. Lo que le pasa, su día a día, las situaciones de su entorno y la sociedad le inspiran. Él es Andrés, más conocido como Magno, y el 27 de septiembre presentará su nuevo trabajo, 'Libertad', en la madrileña sala Shôko.

Está empezando en el mundo del rap, aunque cualquiera lo diría: más de 52.000 seguidores en Twitter y otros tantos en Instagram apoyan cada día sus letras y sus nuevos proyectos. Magic Mag-

no ha emprendido este camino en un momento en el que los problemas económicos y la crisis en la industria musical están a la orden del día. Sin embargo, es de los que piensan que "con la crisis surgen oportunidades si te lo curras bien". Además, en su caso particular, Internet le ha ayudado a darse a conocer: "Hay gente que vivía muy cómoda en la época del disco porque no había competencia; las discográficas sacaban a quien querían sacar, y punto", asegura, "pero lo que a ellos les ha podido fastidiar, a nosotros nos viene bien". "Hay gente con talento que, a lo mejor por no tener un

contacto en una discográfica, no podía entrar en este mundo", explica, "ahora, si te lo sabes montar y te haces publicidad, se puede".

OBJETIVOS A CORTO PLAZO

Él ha podido, tal vez porque consigue casi todo lo que se propone, ya que "intento marcarme objetivos a corto plazo y, cuando los alcanzo, voy a por otros a largo plazo". En su lista más inmediata está, por ejemplo, algo tan ambicioso como "quitar a toda mi gente de trabajar". Tirando de sus tuits, frases como "me dan igual las espaldas... quiero esa rosa", dejan claro que irá a por todas.

FUNDACIÓN TELEFÓNICA Hasta el 28 de septiembre

Las sombras en blanco y negro del fotógrafo Antoni Arissa

A. B.
La obra de Antoni Arissa (Sant Andreu, 1900-Barcelona, 1980) permaneció prácticamente desconocida durante ocho décadas. La exposición 'Arissa. La sombra y el fotógrafo 1922-1936' pretende recuperar la figura del que es uno de los más destacados representantes españoles de la vanguardia fotográfica. Se trata

de la primera muestra antológica dedicada al autor, compuesta por más de 160 fotografías en blanco y negro y comisariada por Valentín Vallhonrat y Rafael Levenfeld. Las imágenes que recorren la trayectoria profesional de Arissa podrán verse hasta el 28 de septiembre en la tercera planta del Espacio Fundación Telefónica.

MESÓN QUINTO ELEMENTO

Cena egipcia previa reserva

El Mesón Quinto Elemento (calle Doménico Scarlatti, 3) organiza una de sus tradicionales cenas egipcias el viernes 26 de septiembre, previa confirmación en el propio Mesón o en por teléfono (en el 91 083 39 94) por motivos de aforo.

MUSEO DEL TRAJE

Pertegaz, el modisto eterno

El Museo del Traje rinde su particular homenaje al recientemente fallecido modisto español, Manuel Pertegaz (1918-2014). Hasta el 19 de octubre se podrán disfrutar once piezas del maestro de la costura en 'El modista eterno'.

ESCUELA DE MASAJE DE LEGANÉS

ABIERTO PLAZO DE INSCRIPCIÓN

UNA NUEVA PROFESIÓN ESTÁ EN TUS MANOS

Shiatsu.....	65€/mes
Quiromasaje Deportivo.....	65€/mes
Drenaje Linfático Manual....	75€/mes
Masaje Tailandés.....	65€/mes
Ayurveda.....	75€/mes
Nutrición.....	75€/mes
Reflexología Podal.....	80€/mes
Monitor de Tai Chi.....	45€/mes
Acupuntura, coach, kobido.....	

Av/Rey Juan Carlos I, Nº 92

www.escuelademasajedeleganes.com

info@escuelademasajedeleganes.com

916851592

ORGANIZA: **ACIP** ASOCIACIÓN DE COMERCIANTES E INDUSTRIALES DE PINTO

I FERIA BODA COMUNION BAUTIZO

27 y 28 SEPTIEMBRE

Pabellón Príncipes de Asturias
C/ Pablo Picasso - PINTO

TODO LO NECESARIO PARA UN DIA ESPECIAL

VISÍTANOS Y ENTRARÁS EN EL SORTEO DE: 1 FIN DE SEMANA A EUROPA

Prendas que surgen del mar para una mujer seductora

Las firmas españolas presentaron sus colecciones en la **Mercedes-Benz Fashion Week** • La próxima temporada estival **huele a romanticismo** y modernidad

ANA BALLESTEROS/KATY MIKHAILOVA
@anaballesterosp/@katymikhailova

Llegaba el examen después de meses de trabajo. La moda española se sometió la semana pasada a la lupa del público más crítico en la Mercedes-Benz Fashion Week al presentar sus colecciones para el periodo estival. Y aprobó con nota.

Desigual abrió la pasarela el jueves en el que fue su debut en la capital contando con modelos de la talla de Alessandra Ambrosio. Las prendas frescas y divertidas de 'Say Something Nice' contrastan con la sofisticación de Devota&Lomba, que vistió a una mujer sencilla y urbanita. El Mediterráneo inspiró las prendas de Francis Montesinos, mientras que la modernidad y la tradición de México fueron la nota estética de la colección de Roberto Verino, como ya adelantó el diseñador en su entrevista con este periódico.

LITERATURA, SAFARI Y MAR

El arte geométrico de Juanjo Oliva quedó plasmado en impresionantes vestidos largos. Ana Locking, por su parte, puso la nota de seducción y de equilibrio con 'The Magic Mountain', una colección en la que el color blanco es el dominante. La literatura de la diseñadora toledana contrasta con los

detalles de tendencia safari de Ángel Schlesser y con 'Aftersun', la línea de Ion Fiz que surge del mar.

EL DEBUT DE LEYRE VALIENTE

Los hermanos Ailanto sorprendieron con su juego de superposición de prendas, y Roberto Torretta deslumbró con vestidos largos de color lavanda y verde botella. Etxeberria presentó 'Pura Piel', su primera línea de mujer, y Juana Martín lanzó a la pasarela prendas románticas inspiradas en jardines japoneses.

Andrés Sardá cerró el desfile con la modelo Alicia Borrás, Miss España en 1965

La catalana Teresa Helbig volvió a ser de las favoritas con un carrusel de prendas en las que ha utilizado materiales que van desde la rafia y la cuerda en tono natural hasta el 'nobuck'.

El color irrumpió en la pasarela siguiendo la línea que acostumbra Ágatha Ruiz de la Prada. Rabaneda rescató el delantal como punto de partida de piezas compuestas principalmente de lana merina, y Ulises Mérida vistió a sus maniqués con prendas de colores cálidos. Duyos llevó a la pa-

sarela al Ballet Nacional de Danza en un desfile que emocionó al público, y Miguel Palacio volvió a su esencia en la alta costura. Andrés Sardá, de la mano de Nuria Sardá, presentó la colección más sexy con un viaje en 'First Class' que terminó con la elegante aparición de Alicia Borrás, Miss España en 1965.

Leyre Valiente se estrenó con una 'mujer biónica' cuyas prendas recordaban el interior de un reloj. 'Olympia', el nombre que recibe la colección, levantó al público de sus asientos. Por su parte, la asturleonera María Lafuente no dejó indiferente a los que acudieron al Conde Duque. Su colección 'Phi' estaba inspirada, como ya es costumbre, en la naturaleza.

De izq. a dcha., Andrés Sardá, Teresa Helbig y Leyre Valiente



LOS MÁS DESTACADOS



MAYA HANSEN

'Birth', aquello que sucede para dar vida

El azul tinta china, el rosa empolvado, el negro y el crudo son los colores de 'Birth', la colección en la que Maya Hansen refleja el diálogo entre una madre y el feto. Esta vez, los corsés presentan líneas más suaves.



JUAN VIDAL

Álex y el sabor a fresa ácida de la colección

Álex tiene una personalidad que engancha, igual que la colección de Juan Vidal. El diseñador se inspira en la mítica 'Strawberry Fields jacket' de Paul McCartney para prendas con la fresa como leitmotiv.



DAVIDELFÍN

Monstruos de hule y espumillón verde

La musa y amiga del diseñador mallagueño, Bimba Bosé, vuelve a desfilarse entre prendas de hule y espumillón verde. La nueva colección del creador está inspirada en 'El tiempo de los monstruos', un guión de Félix Ayuso.



ALVARNO

La evolución artística que se llevó el premio

Arnaud Maillard y Álvaro Castejón presentaron una colección inspirada en el pintor Victor Vasarely, con la que demostraron una evolución artística merecedora del premio L'Oréal a la mejor propuesta.



HANNIBAL LAGUNA

Un diálogo entre flores y mariposas

El diseñador venezolano ha creado un mundo en el que movimiento y quietud contrastan. 'Butterfly dreams' es la colección en la que el elemento característico es un estampado troquelado en tres dimensiones.



EL PERSONAJE DE LA SEMANA POR ANA BALLESTEROS

Paco Roncero

Sacrificar horas de sueño es el truco de Paco Roncero para que le dé tiempo a 'Correr, cocinar y ser feliz' (Ediciones B). En este libro, el que está considerado como uno de los máximos representantes de la cocina de vanguardia española, cuenta cómo en 2008 se puso por primera vez las zapatillas y salió a correr. La motivación personal le llevó a adelgazar treinta kilos y a volverse adicto al 'running', sin olvidar una alimentación saludable para la que el chef propone más de sesenta recetas en el libro.

1: Lo primero que haces al levantarte. Desayunar, estirar y salir a correr.

2: Tú estado de ánimo más común. La alegría, siempre estoy feliz.

3: El defecto que menos te gusta. Soy muy impaciente, aunque lo reconozco y muchas veces intento corregirlo.

4: Una virtud. No sé si es una virtud, pero pienso que todo es posible. Siempre tengo un 'sí en la boca.

5: Una locura por amor. Unas de las locuras que he hecho ha sido coger un vuelo de veinte

horas para cenar en Singapur y luego volver. Pero supongo que mi mayor locura está por llegar.

6: Un lugar para perderse. La Casa de Campo. Es un lugar donde puedes esconderte si no quieres que nadie te encuentre. Además, tiene muy buenas rutas para correr.

7: Qué no falta en tu maleta. Las zapatillas de correr. Aunque hace unos años hubiera dicho que un paquete de jamón.

8: Una época en la que te hubiera gustado vivir. Me gus-

taría ver qué pasa en el futuro con todas estas nuevas tecnologías.

9: Personaje con el que te identificas. Con Superman, que está todo el rato corriendo de un lado para otro.

10: Un lema. Lo difícil siempre llega, y lo imposible sólo tarda un poco más.



CHEMA MARTÍNEZ/GENTE

CON EL CORAZÓN EN LA MANO

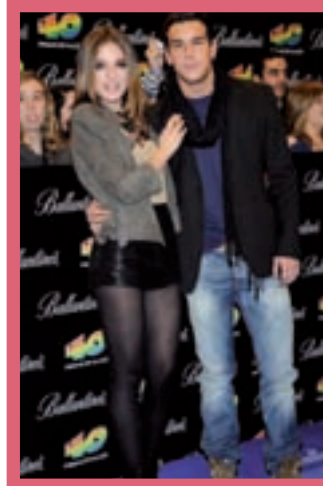

RUPTURAS

María Valverde y Mario Casas rompen

María Valverde acaba de confirmar lo que era un secreto a voces: "Desde hace unos meses Mario y yo no estamos juntos. Me encuentro muy bien", aseguró la actriz en la presentación de su nueva serie. Llevaba cuatro años saliendo con Mario Casas y ha declarado que se encuentra en "una nueva etapa vital".



SUCESOS

El juez dictamina que Biondo se suicidó

Mario Biondo se suicidó según ha dictaminado el fiscal italiano, Geri Ferrara, quien ha desechado la idea de asesinato. Una decisión judicial que llega después de la reapertura del caso en Italia a petición de la familia del cámara, que afirmaba que su hijo había sido asesinado porque había descubierto un gran secreto.

@lariojaturismo



LA RIOJA
Apetece

La mejor forma de conocer La Rioja es preguntar a un riojano, la mejor forma de compartirlo es subir tus fotos con el hashtag #viajaralariojana

www.viajaralariojana.com

TEATROS: SELECCIÓN DE LA SEMANA



CONCIERTOS: LAS MEJORES CITAS



Kylie Minogue

La cantante australiana hará parada en el Palacio de los Deportes de Madrid con su gira 'Kiss Me Once Tour 2014', con la que presenta sus nuevas canciones, recogidas en su nuevo álbum recientemente publicado, 'Kiss Me Once'.

Palacio de los Deportes//13 de octubre



Sidecars

La banda de rock alternativo se subirá al escenario de la sala Clamores de la capital para tocar los temas que recogen en su nuevo álbum, 'Fuego Cruzado', que se publicó este año y que está dando a conocer por toda España.

Sala Clamores//21 de octubre



David Bustamante

El nuevo disco del cantante y compositor cántabro saldrá a la venta el próximo 23 de septiembre. Será el octavo trabajo de su carrera y lo presentará durante una gira con la que recorrerá las principales ciudades españolas.

Circo Price//23 de enero

Atrapados entre los monstruos

'El corredor del laberinto', una película de **ciencia ficción juvenil** que se basa en la saga de **novelas de James Dashner**

JOSÉ MARÍA ARESTÉ
@decine21

El joven Thomas es elevado en un montacargas hasta El Claro, un limitado espacio exterior al aire libre cuya única posible salida sería a través de un complicado laberinto habitado por extrañas criaturas depredadoras. Continúa la moda de adaptar novelas juveniles que vaticinan un complicado futuro distópico, tras las 'Los juegos del hambre' y 'Divergente'.



ATMÓSFERA DE TENSIÓN

Con mimbres como los de la novela de referencia sobre jóvenes que lo tienen difícil para convivir juntos en un lugar aislado -la novela del Nobel William Golding 'El señor de las moscas'-, o el referente de los misterios de la isla en 'Perdidos', el debutante en el largometraje Wes Ball se apresta a adaptar las populares novelas de James Dashner, publicadas por

primera vez en 2009. El film es entretenido, logra crear una atmósfera de tensión y miedo, por los peligros que acechan y la incómoda ignorancia de los personajes, compartida con los espectadores, acerca de lo que realmente está ocurriendo, y es que unos y otros no saben por qué pasa lo que pasa. La idea principal que propugna 'El corredor del la-

berinto', muy adecuada para la sociedad actual, tan acomodaticia y pasiva, es la de qué actitud se debe adoptar ante las dificultades y problemas que hay que resolver en la vida.

INFORMACIÓN ELABORADA POR:



LIBROS: SELECCIÓN DE LA SEMANA

**Emilio Botín y el Banco...
Jaime Velasco
CONECTA**



El libro que desvela las claves de bóveda que explican cómo esta historia bancaria se hizo realidad y cuáles fueron los peldaños que Emilio Botín y sus antecesores tuvieron que escalar para alcanzar el liderazgo.

**Al infierno se llega deprisa
José A. Vázquez
ESPASA**



Al infierno se llega con errores que se van sumando. Primero se juega el dinero o la libertad. Si pierdes, arriesgas algo de lo que te queda; y así vas equivocándote hasta que, cuando no tienes nada, te juegas la vida.

**Ámame
Sylvia Day
ESENCIA**

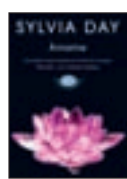

Obsesionada por averiguar la identidad de un desconocido con el que comparte un baile de máscaras, Amelia no se dará por vencida y se embarcará en una ardiente búsqueda hasta que descubra todos los secretos de su admirador.

**Nunca ayudes a una extraña
J.M. Guelbenzu
DESTINO**



Tras una apariencia de normalidad, el autor ofrece una verdadera literatura de sospecha. Javier Goitia, periodista de investigación, acaba de ser despedido y emprenderá una nueva vida que no será tan fácil.

**Cibertormenta
Matthew Mather
EDICIONES B**



Mike Mitchell es un hombre corriente que mantiene a su familia unida. Pero, de pronto, se encuentra luchando para mantenerla con vida cuando unos extraños desastres empiezan a destruir el mundo que les rodea.



“El Centro Social del Audífono llega a Madrid para ayudar al pensionista”

El Centro Social del Audífono dispone de tres centros en Madrid donde el pensionista y aquellas personas que acrediten escasos recursos económicos, podrán beneficiarse de excelentes ventajas en precio, garantías y formas de pago.



Atención Personalizada a Pensionistas

El Centro Social del Audífono nace con una clara voluntad de apoyo a los más desfavorecidos. Conozca cuál es su principal razón de ser.

Nació con la intención de acercar la última tecnología en materia auditiva a aquellos sectores de la población que tienen más dificultades para acceder a ella. Principalmente orientan su oferta hacia los pensionistas, pero aquellas personas que acrediten escasos recursos económicos también pueden beneficiarse de las ventajas que ofrecen.

Las grandes ventajas que puede tener un pensionista de Madrid que se dirija al Nuevo Centro Social del Audífono.

Como se ha comentado anteriormente, el Centro Social del Audífono siempre piensa en las necesidades de las personas de edad avanzada. Para ello han dispuesto la tecnología más avanzada a Precios Subvencionados. De esta manera se adaptan a las posibilidades económicas del pensionista sin rebajar la calidad del producto. A estos Precios Subvencionados le han añadido una garantía⁺ de 5 años totalmente gratuita que proporciona la tranquilidad necesaria al paciente.

Además de la excelente garantía⁺ de 5 años, completan la oferta con un seguro⁺ Gratuito de 5 años. Descubra todo lo que cubre este seguro⁺ adicional.

La intención básica de este seguro⁺ es que el pensionista no tenga imprevistos económicos. En el Centro Social del Audífono siempre piensan en las dificultades de este sector de población para llegar a fin de mes, y por ello, el seguro⁺ que acompaña la compra subvencionada de un audífono tiene amplia cobertura,



VENTAJAS PARA EL PENSIONISTA

- Precios subvencionados.
- 5 años de Garantía⁺.
- Seguro⁺ Gratuito contra robo, pérdida y rotura.
- Facilidades de pago a su medida.

es decir, protege contra pérdida, rotura y robo. Si unen la garantía⁺ y el seguro⁺ Gratuitos, el pensionista disfruta de la Salud Auditiva que merece y con la tranquilidad de tener cubiertos los posibles imprevistos.

Más Ventajas para los pensionistas de Madrid. Bajos precios, seguridad y facilidades de pago.



En este punto han pensado especialmente. En el Centro Social del Audífono son muy conscientes de las dificultades de la 3ª edad, por lo que han dispuesto una serie de medidas muy ventajosas en el pago, para que el pensionista pueda disfrutar hoy de la calidad auditiva que merece, pagando poco a poco.

En Televisión se habló del Estudio Auditivo que los pensionistas pueden realizar Gratis en el Nuevo Centro Social del Audífono.

En el Centro Social del Audífono buscan que el pensionista no tenga ningún freno a la hora de comprobar su calidad auditiva. Para ello ponen todos sus medios disponibles para comprobar la salud auditiva del paciente sin que ello genere ningún coste, es un estudio totalmente Gratuito, por lo que pueden acercarse al Centro Social del Audífono y beneficiarse de este estudio.



ATENCIÓN AL CLIENTE
www.centrosocialdelaudifono.es
info@centrosocialdelaudifono.es
TELÉFONO ATENCIÓN AL CLIENTE
902 35 35 50

C.S.A. CENTRO SOCIAL DEL AUDÍFONO
Centros Auditivos para Pensionistas

CENTROS EN MADRID Y TOLEDO

- > Paseo de las Acacias, 4. Local.28005. Madrid. Telf: 91 506 22 31
- > Avda. Felipe II, 6. Bajo Izqda. 28009. Madrid. Telf: 91 435 37 82
- > C/ Doctor Calero 38. 28932. Majadahonda - Madrid. Telf: 91 639 71 55
- > C/ Burdeos 1. Local . 45005. Toledo. Telf: 925 25 87 28

+ Extensión de garantía y seguro sujeto a determinadas marcas. Seguro Franquiciado

EL TIEMPO

COMUNIDAD DE MADRID

VIERNES
19 DE SEPTIEMBRE

Máx: 23°
Mín: 15°

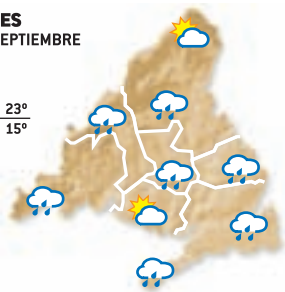

SÁBADO
20 DE SEPTIEMBRE

Máx: 24°
Mín: 15°

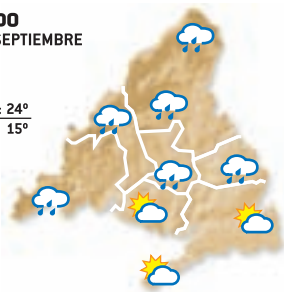

DOMINGO
21 DE SEPTIEMBRE

Máx: 26°
Mín: 15°

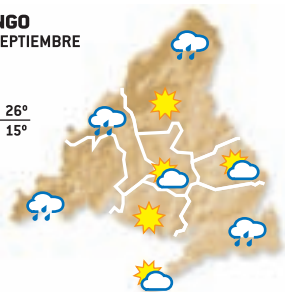

LUNES
22 DE SEPTIEMBRE

Máx: 24°
Mín: 14°

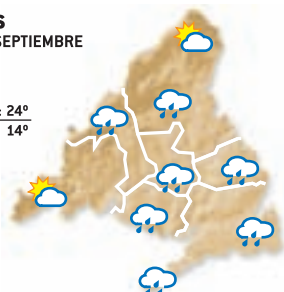

MARTES
23 DE SEPTIEMBRE

Máx: 24°
Mín: 14°

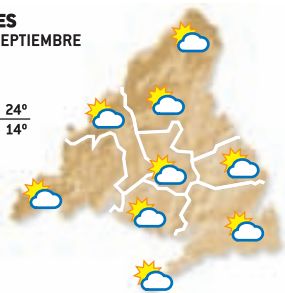

MIÉRCOLES
24 DE SEPTIEMBRE

Máx: 25°
Mín: 13°

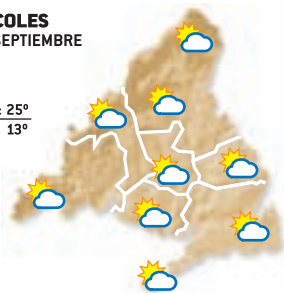

JUEVES
25 DE SEPTIEMBRE

Máx: 25°
Mín: 13°

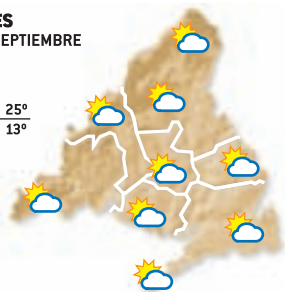

NIVEL DE AGUA EMBALSADA

72,00%

Nivel medio de los embalses del Canal de Isabel II en la Comunidad de Madrid

Canal de Isabel II gestión



LA RECETA DE LA SEMANA:

Pizza fresca de tomate 'cherry' y rúcula

por el restaurante **Trattoria Manzoni**

Para comenzar, mezclamos en un bol la harina, el agua, el aceite de oliva, la levadura y la sal. Una vez removidos todos los ingredientes, amasamos con las manos hasta que quede una masa contundente. Posteriormente, dejamos en el bol anterior reposar la mezcla un mínimo de 6 horas. Una vez reposada, la estiramos con la ayuda de un rodillo hasta que quede lo más fina posible y la colocamos sobre la bandeja del horno. Después, añadimos el tomate y la mozzarella y la metemos al horno precalentado a 180° durante unos 8 minutos. Una vez que la masa y los ingredientes estén cocinados, se saca y se añade la rúcula, el tomate 'cherry', el queso parmesano y por último el aceite balsámico.

Trattoria Manzoni Calle de Bretón de los Herreros, 13. Madrid.
Teléfono para reservas: 91 441 58 52.



INGREDIENTES

- 700 gr. de harina
- 500 ml. de agua
- 4 cucharas de aceite de oliva
- 10 gr. de levadura de panadería
- 5 gr. de sal
- Salsa de tomate y tomates 'cherry'
- Mozzarella y queso parmesano
- Rúcula
- 20 gr. de aceite balsámico

SUDOKUS:

				4				
		3			2			
	6	4				5		9
					5		2	
	8			7	9			3
			1		3	8	6	
5				9	7	4		
	7	9						
	3				6			

		2				1		
1				4	9		2	8
4					2		7	
3	7	9	6					
	8		5			7		
		8				6	4	
		3						5
	1		2	9	6		8	

Instrucciones

CÓMO JUGAR AL SUDOKU

Complete el tablero de 82 casillas (dispuestas en 9 filas y columnas). Deberá rellenar las celdas vacías con los números que van del 0 al 9, de modo que no se repita ninguna cifra en cada fila ni en cada columna o cuadrado.

SOLUCIONES:

5	6	2	9	4	1	8	3	7
1	8	7	3	6	5	2	9	4
4	9	3	8	2	7	6	5	1
3	7	9	6	5	2	8	1	4
8	5	4	1	3	7	9	6	2
2	1	8	5	9	4	3	7	6
6	3	4	2	7	1	5	8	9
7	2	5	1	8	9	3	4	6
9	4	6	7	3	2	1	8	5

HORÓSCOPO:

LA PREDICCIÓN DE LA SEMANA

ESPCIO PATROCINADO POR: **625 666 045**
Victoria Vélez Bióloga - Naturópata (Col. 4331)
www.astral.com.es

Aries
21 MARZO - 20 ABRIL
Profesión: es bueno ocuparte de legalizar tus condiciones. Amor: soluciona desacuerdos. Suerte: disfruta de las diversiones y del amor. Salud: altibajos emocionales.

Libra
23 SEPT - 22 OCTUBRE
Profesión: organiza tus finanzas y economía. Amor: hablar con calma y razonamiento es beneficioso. Suerte: lleva a cabo tus proyectos. Salud: necesitas tiempo para descansar.

Tauro
21 ABRIL - 21 MAYO
Profesión: puedes organizar una asociación provechosa. Amor: soluciona las desavenencias. Suerte: énfasis en el hogar y la familia. Salud: mejoría física y de ánimo.

Escorpio
23 OCT - 22 NOV
Profesión: necesitas un cambio. Amor: la agresividad verbal no mejora las cosas. Suerte: novedades en lo profesional que te beneficiarán. Salud: no dees algo inalcanzable.

Géminis
22 MAYO - 21 JUNIO
Profesión: organiza bien tus tareas diarias. Amor: distingue lo verdadero de los falso. Suerte: nuevos contactos provechosos. Salud: si eres fiel a tus principios, todo irá bien.

Sagitario
23 NOV - 21 DIC
Profesión: tus sueños te darán la clave. Amor: lo que piensas se cumple. Suerte: salir de excursión te beneficia. Salud: organiza tu tiempo libre y tu vida sana.

Cáncer
22 JUNIO - 22 JULIO
Profesión: inversiones seguras, con calma. Amor: deberás ceñirte a lo real. Suerte: organiza bien tus finanzas y tu economía. Salud: tu espíritu positivo será tu mejor aliado.

Capricornio
22 DIC - 20 ENERO
Profesión: podrás llevar a cabo proyectos de hace tiempo. Amor: evita acciones precipitadas. Suerte: soluciones a temas patrimoniales y financieros. Salud: altibajos emocionales.

Leo
23 JULIO - 22 AGOSTO
Profesión: iniciativas en el trabajo. Amor: la fe mueve montañas. Suerte: en tu propia personalidad. Salud: la madurez te ofrece solidez en tus cuidados personales.

Acuario
21 ENERO - 19 FEB
Profesión: tendrás cambios positivos. Amor: hace falta hablar con calma y empatía. Suerte: en tus relaciones. Salud: soluciona tus conflictos interiores y todo mejorará.

Virgo
23 AGOSTO - 22 SEPT
Profesión: un viaje será positivo. Amor: la responsabilidad te dará la clave. Suerte: guíate por el corazón. Salud: necesitas descanso y relax. Tu sistema nervioso lo reclama.

Piscis
20 FEB - 20 MAR
Profesión: necesitas nuevas tecnologías. Amor: todo depende de tu estado anímico. Suerte: tu rutina diaria será más fluida. Salud: une la razón al corazón y todo irá genial.





CRUCEROS ALARGA EL VERANO

GRANDES
PROMOCIONES

PAGO EN
10 MESES ¹⁰⁰
SIN
INTERESES

OTOÑO

MEDITERRÁNEO - COSTA CRUCEROS 8 días / 7 noches



NUEVO BARCO
Barcelona - Palma de Mallorca - Nápoles - La Spezia, Florencia / Pisa - Savona - Marsella - Barcelona

Salidas: a partir del 10 Noviembre desde **519€**

TASAS DE EMBARQUE INCLUIDAS + NIÑOS GRATIS ¹⁰⁰
Cuota de servicio (56€ por persona) no incluida.

BRISAS DEL MEDITERRÁNEO - PULLMANTUR 8 días / 7 noches



Barcelona - La Goulette (Túnez) - Nápoles - Civitavecchia, Roma - La Spezia, Florencia / Pisa - Villefranche, Niza / Mónaco - Barcelona

Salidas: sábados de septiembre y octubre

Cabina exterior desde **528€**

REGIMEN TODO INCLUIDO + NIÑOS GRATIS ¹⁰⁰
Tasas de embarque (190€ por persona) y cuota de servicio (72€ por persona) no incluidas.

TESOROS CLÁSICOS - PULLMANTUR 8 días / 7 noches



Malmö (Suecia) - Bremerhaven (Alemania) - Iruuden, Amsterdam - Dover, Londres - Le Havre, París - Bilbao

VUELO DE IDA (desde Madrid, Barcelona y Bilbao) Y TRASLADO INCLUIDO

Salida 13 de Septiembre desde **499€**

REGIMEN TODO INCLUIDO
Tasas de embarque (204€ por persona) y cuota de servicio (72€ por persona) no incluidas.

MOMENTOS MEDITERRÁNEOS - IBEROCRUCEROS 8 días / 7 noches



Barcelona - Marsella - Villefranche, Niza / Mónaco - Savona - La Spezia, Florencia / Pisa - Civitavecchia, Roma - Barcelona

Salidas: 12, 19 y 26 de Octubre desde **399€**

TASAS DE EMBARQUE INCLUIDAS + NIÑOS GRATIS ¹⁰⁰
Cuota de servicio (77€ por persona) no incluida

MEDITERRÁNEO - NORWEGIAN CRUISE LINE 8 días / 7 noches



Barcelona - Nápoles - Civitavecchia, Roma - Livorno, Florencia / Pisa - Cannes - Palma de Mallorca - Barcelona

AHORRA HASTA 400€ POR CAMAROTE ¹⁰⁰

Salidas: domingos de septiembre y octubre desde **649€**

TASAS DE EMBARQUE INCLUIDAS
Cuota de servicio (8 12 USD por persona y día) no incluida

MEDITERRÁNEO - ROYAL CARIBBEAN 8 días / 7 noches



Barcelona - Marsella - Villefranche - La Spezia, Florencia / Pisa - Civitavecchia, Roma - Nápoles - Barcelona

Salidas: domingos de septiembre y octubre

Cabina con balcón desde **929€**

TASAS DE EMBARQUE INCLUIDAS
Cuota de servicio (8 11 USD por persona y día) no incluida

INVIERNO

EMIRATOS ÁRABES - COSTA CRUCEROS 8 días / 7 noches



Dubai - Muscat (Omán) - Khasab (Omán) - Abu Dhabi (E.A.U.) - Dubai

VUELOS (desde Madrid y Barcelona) Y TRASLADOS INCLUIDOS

Salidas: viernes de Diciembre a Marzo desde **899€**

TASAS DE EMBARQUE INCLUIDAS
Cuota de servicio (56€ por persona y día) no incluida

MEDITERRÁNEO - COSTA CRUCEROS 15 días / 14 noches



Barcelona - Túnez - La Valette, Malta - Eszima (Turquía) - Estambul (2 días) - Reggio Calabria (Italia) - Civitavecchia, Roma - Savona - Marsella - Barcelona

Salidas: de Noviembre a Marzo desde **699€**

TASAS DE EMBARQUE INCLUIDAS, BEBIDAS INCLUIDAS EN ALMUERZOS Y CENAS
Cuota de servicio (112€ por persona y día) no incluida.

CARIBE TROPICAL - PULLMANTUR 8 días / 7 noches



Santo Domingo (República Dominicana) - La Romana (República Dominicana) - Philipsburg (St Maarten) - Pointe A Pitre (Guadalupe) - Fort de France (Martinica) - Isla Margarita (Venezuela) - Santo Domingo

Salidas 13 de Diciembre. Cabina interior desde **799€**

VUELO (desde Madrid) Y TRASLADOS INCLUIDOS ¹⁰⁰

Salidas sábados de Marzo. Cabina exterior desde **1.267€**

REGIMEN TODO INCLUIDO
Tasas de embarque (204€ por persona) y cuota de servicio (72€ por persona) no incluidas.

ISLAS CANARIAS Y MARIUECOS - NORWEGIAN CRUISE LINE 11 días / 10 noches



Barcelona - Casablanca - Funchal, Madeira - Santa Cruz de Tenerife - Arrecife, Lanzarote - Málaga - Barcelona

Salidas de Noviembre hasta abril desde **549€**

TASAS DE EMBARQUE INCLUIDAS
Posibilidad de embarcar en Málaga.
Cuota de servicio (8 12 USD por persona y día) no incluida.

CUBA - LOUIS CRUISES 8 días / 7 noches



La Habana - Antilla (Bahía de Nipe) - Santiago de Cuba - Montego Bay (Jamaica) - Cienfuegos - Punta Francs (Isla de la Juventud) - La Habana

Salidas: viernes desde el 22 de diciembre hasta el 23 de marzo desde **469€**

15% DE DESCUENTO ¹⁰⁰
Tasas de embarque (129€ por persona) a reconfirmar en el momento de hacer la reserva, no incluidas

CARIBE - ROYAL CARIBBEAN 8 días / 7 noches



Fort Lauderdale, Miami - Nassau (Bahamas) - Charlotte Amalie (St. Thomas) - Philipsburg (St. Maarten) - Fort Lauderdale

Salidas: domingos a partir de septiembre

Cabina con balcón desde **689€**

TASAS DE EMBARQUE INCLUIDAS
Cuota de servicio (8 11 USD por persona y día) no incluida

CON LA GARANTÍA Y CONFIANZA DE

VIAJES

El Corte Inglés

www.viajeselcorteingles.es

902 400 454

Precios por persona y estancia en cabina doble interior en régimen Pensión Completa (como indicado) visto para determinadas salidas. Tasas de embarque, cuota de servicio y gastos de gestión (5€ por reserva) no incluidos salvo indicación. Plazas limitadas. * 400 euros de ahorro para cruceros de mínimo 14 noches (1) Descuento ya aplicado en precios publicados. (2) Sobre el importe del crucero, consulta estadas, destinos, embarques, fechas y condiciones. (3) Reservando un mes antes de la fecha de salida. Gastos de gestión financiados por Viajes El Corte Inglés S.A. Financiación sujeta a la aprobación de Financiara El Corte Inglés E.F.C. S.A. Recibo mínimo de 30€. Ejemplos a 10 meses sin intereses. Importe: 300€, TIN 0%, TAE 0,680%, gastos de gestión 9€, importe total adeudado 309€. Importe: 1.000€, TIN 0%, TAE 1,380%, gastos de gestión 9€, importe total adeudado 1.009€. C.I.C.MA.59. HERMOSILLA 112 - MADRID

