

Despacho López Navarro
ABOGADOS
CIVIL - PENAL - FAMILIA
- Divorcio - Gananciales - Herencia...
PRIMERA CITA GRATUITA
C/ Ríos Rosas 44A, 5º Madrid
91 536 37 26 - 607 998 759

Dos mercados municipales ven comprometida su continuidad

Un informe de la Cámara de Cuentas de Madrid cuestiona la viabilidad económica de los centros comerciales Bami, en Ciudad Lineal, y Doña Carlota, en Puente de Vallecas

PÁG. 12

VILLA DE VALLECAS PÁG. 12

La ampliación de la ERAR La Gavia costará 15,6 millones

El concejal de Villa de Vallecas, Manuel Troitiño, comprobó sobre el terreno la marcha de un proyecto cofinanciado con fondos de la Unión Europea.

DEPORTES PÁG. 14

El Rayo buscará una nueva victoria en el Vicente Calderón

Los franjirrojos tratarán de mantener su fama de buen equipo visitante en el derbi del próximo sábado al feudo rojiblanco. Los de Jémez vienen de ganar en Anoeta.



CHEMA MARTINEZ / GENTE

Dancausa: "Vamos a rebajar los impuestos por primera vez en 10 años"

La primera teniente de Alcalde y delegada de Economía y Hacienda, Concepción Dancausa, hace balance de la situación financiera de Madrid a cuatro meses de los comicios municipales. No duda en asegurar que la ciudad está mejor que cuando comenzó la legislatura, destaca la

reducción de la deuda y la bajada de impuestos "por primera vez en 10 años". Y reconoce que nunca se ha planteado ser candidata a la Alcaldía, que la corrupción es "letal" para las instituciones, y que las ideas y la estética de Podemos "son antiguas".

PÁG. 10



iGente TIEMPO LIBRE Pág. 16

Boris Izaguirre: "La corrupción ha debilitado la credibilidad"

LA AMENAZA DE LA ISLAMOFOBIA // PÁGS. 2 Y 13



"No todos los musulmanes son árabes"

250.000 residen en Madrid. Piden que se les vea como parte integrante de la sociedad

PATRICIA COSTA
@PatriCosta

“Los musulmanes suponen un peligro para toda Europa”, “no se adaptan al común de la gente occidental” y tienden al “fanatismo”. Estas opiniones, afortunadamente, no representan al total de la población española, pero son algunas de las ideas automáticas sobre esta religión recogidas a pie de calle, la mayoría fruto del desconocimiento y la falta de convivencia. Los atentados contra el semanario satírico ‘Charlie Hebdo’ y la tienda ‘kosher’ de París han despertado nuevamente los aires de islamofobia que comenzaron a respirarse tras el 11-S y, especialmente en Madrid, tras el 11-M. Unos aires que para nada tienen en cuenta que el islam forma parte ya de la realidad madrileña. “Se habla de nosotros, de los musulmanes, como si todos fuésemos gente de fuera, y no es así. Este es nuestro país”, subraya Naima El Akil, de 30 años, nacida en la capital, licenciada en Derecho y Periodismo, y miembro de Achime (Asociación de Chicas Musulmanas de España). “Buscamos que la gente nos vea como parte integrante de la sociedad”, añade.

DEMASIADAS EXPLICACIONES

Con ella coincide su compañera Hayer Salih, madrileña, estudiante de Educación Social y también musulmana. “Te ven con el pañuelo y te preguntan de dónde eres. Yo nací en España, pero hasta que no cuento que mi padre es de origen sirio, no se callan. Mi madre procede de Montehermoso, en Extremadura”, aclara. Un estudio reciente de la Unión de Comunidades Islámicas de España (Ucide) y del Observatorio Andaluz, afir-



Fátima Lemalem, Hayer Salih y Naima El Akil, en Moncloa CHEMA MARTÍNEZ/GENTE

LA AMENAZA DE LA ISLAMOFOBIA TRAS LOS ATENTADOS TERRORISTAS EN FRANCIA

Más de 250.000 fieles de Mahoma residen en la región y muchos han nacido en ella • Pese a todo, continúa su lucha por integrarse en una sociedad que vuelve a establecer distancias

Musulmanes, pero también madrileños

ma que 9 de cada 10 nuevos musulmanes residentes en territorio nacional son españoles y, de ellos, más de la mitad ha nacido en el país. Revela, por otro lado, que un total de 1.732.191 musulmanes viven en España, siendo Madrid una de las regiones con mayor población (255.088), por detrás

Achime y Tayba trabajan por los jóvenes musulmanes de la Comunidad

de Cataluña y Andalucía. Pese a los datos, “siempre hay que dar explicaciones”, apunta Fátima Lemalen, alumna de Trabajo Social y miembro de Achime. Sin embargo, lo peor no son las permanentes respuestas exigidas, sino “los ataques que pueda sufrir la población musulmana tras los últimos atentados. Es un momento de pánico que deja que estas cosas ocurran. Por eso creo que se debe actuar en los colegios, a nivel asociativo...”, opina Lemalen.

Para los jóvenes musulmanes de la Comunidad de Madrid,

hombres y mujeres, trabaja también la asociación Tayba. “La gran confusión es que todo musulmán es árabe, que todo árabe es musulmán, y que todo musulmán es malo. No todos los musulmanes son de origen árabe, por ejemplo, aquí tenemos a muchos españoles que antes eran cristianos pero que se han convertido”, comenta Basma Rameh, secretaria de dicho colectivo, española y musulmana. Y erradicar confusiones como la que cita resulta imprescindible para normalizar al musulmán. “Ya desde el 11-M tenemos

que aclarar que actos como los de París no están dentro de lo islámico. Actos que hacen que la gente tome más distancia con nosotros. Aunque yo quiero ser optimista”, explica. Dentro de ese positivismo, su compañera Mariam Hamdi, argelina, estudiante de doctorado en Madrid desde hace 3 años pide, además, la responsabilidad de unos medios que poco o nada positivo cuentan del islam. Pero, como vacuna implacable contra la intolerancia, propone una única estrategia: “convivir con el otro”.

El ‘look’ de la Reina Letizia es noticia en cada aparición pública que realiza pero, hace unos días, el análisis de su indumentaria no se limitó a valorar sus zapatos, su peinado o las prendas que llevaba. Todas las miradas se clavaron en la pulsera amarilla que lucía en su muñeca derecha y que pertenece a la Comisión Nacional para la Racionalización de Horario, entidad que pidió a los Reyes, en una reunión mantenida recientemente, respaldo para defender la conciliación de la vida familiar y laboral. Y don Felipe y doña Letizia se lo han dado, provocando que, de

OPINIÓN

El reto de conciliar

MAMEN CRESPO REDACTORA JEFE

nuevo, se abra un debate del que todavía no se han obtenido resultados positivos. En nuestro país, las jornadas laborales se extienden más allá de las siete en muchos casos, lo que impide a los padres, entre otras cosas, estar con sus hijos que, como tarde, salen del colegio a las cinco. Esta asociación

reivindica una profunda modificación de los horarios, con el fin de que seamos más felices, tengamos más calidad de vida, y seamos más productivos y competitivos. Ahora, su lucha de hace años ha encontrado respaldo en la Jefatura del Estado, con lo que es posible que estemos más cerca que nun-



ca de lograr la verdadera y tan ansiada conciliación, que todavía no es posible. Pero esta no depende solo de que el horario laboral se concentre en la primera parte del día. No debemos equivocarnos. Para lograr ese objetivo, los hombres deben empezar a asumir tareas que, hasta ahora, aunque cada vez en menor medida, la sociedad tenía destinadas a la mujer y, por supuesto, nosotras debemos aprender a delegar. Es posible ser madre, esposa y mujer trabajadora y no sentir que no se está haciendo nada bien. Estamos a punto de lograrlo.

GENTEDIGITAL.ES/COMUNIDAD/MAMEN/

EDITA: GENTE EN MADRID, S.L.

REDACCIÓN: ATOCHA, 16 · 2A PLANTA · 28012, MADRID

TELÉFONO: 91 369 77 88

E-MAIL: INFO@GENTEENMADRID.COM · COMERCIAL@GENTEENMADRID.COM

Gente
madrid

GERENTE: FERNANDO IBÁÑEZ

REDACTORA JEFE: MAMEN CRESPO

JEFE DE FOTOGRAFÍA: CHEMA MARTÍNEZ

JEFE DE MAQUETACIÓN: CARLOS ZUGASTI

EDICIONES SUR: JAIME DOMÍNGUEZ

EDICIONES MADRID: PATRICIA COSTA

DEPORTES: FRANCISCO QUIRÓS

DIRECTORA DE GRANDES CUENTAS: AMPARO LLUCH

JEFE DE MARKETING: RAFAEL VARA

COORDINADORA DE PUBLICIDAD: ANA SÁNCHEZ

EL PERIÓDICO GENTE NO SE RESPONSABILIZA NI SE IDENTIFICA CON LAS OPINIONES QUE SUS LECTORES Y COLABORADORES EXPONGAN EN SUS CARTAS Y ARTÍCULOS.

ppd
edición digital



ALIMENTOS DE MADRID, CULTIVANDO LAS BUENAS COSTUMBRES

MPRODUCTOCERTIFICADO.ES



La Fiscalía pide prisión para los exalcaldes de Pozuelo y Majadahonda

El exconsejero de Deportes de la Comunidad se enfrenta a 46 años por el 'Caso Gürtel'

MAMEN CRESPO
@mamencrespo

Las penas de cárcel a las que se enfrentan los expolíticos de la región vinculados con el 'Caso Gürtel' ya se conocen, después de que la Fiscalía Anticorrupción haya registrado en la Audiencia Nacional el escrito provisional de acusación.

En concreto, la Fiscalía pide para Jesús Sepúlveda, exalcalde de Pozuelo de Alarcón y exmarido de la exministra de Sanidad, Ana Mato, 15 años y cuatro meses por cohecho, falsedad, fraude a las administraciones, malversación de caudales públicos y tráfico de influencias.

El exalcalde de Majadahonda Guillermo Ortega, alias 'El Rata', se enfrentará a 50 años y diez meses por los delitos de asociación ilícita, cohecho, falsedad, fraude a las administraciones, malversación, prevaricación, fraude fiscal y blanqueo de capitales.



Los exalcaldes de Majadahonda y Pozuelo, Guillermo Ortega y Jesús Sepúlveda CHEMA MARTÍNEZ/GENTE

COMPARECENCIA DE AGUIRRE

Por su parte, el exconsejero de Deportes y exviceconsejero de Presidencia de la Comunidad de Madrid, Alberto López Viejo, se enfrenta a 46 años de cárcel por asociación ilícita, fraude fiscal, malversación, falsedad, cohecho, tráfico de influencias y blanqueo de capitales.

Además, tendrá que devolver al Gobierno regional un total de 430.228,64 euros: 341.430,82 por el sobrecoste de las facturas cargadas a la red 'Gürtel' entre 2004 y 2008; 1.825 euros por la duplicidad de las facturas de la instalación del Belén de la Real Casa de Correos, sede de la Presidencia regional, en 2005; y 86.976 euros

El PP dice que es "absolutamente ajeno"

Desde el PP han querido subrayar que no tienen la condición de "acusado" en el proceso y han reivindicado que el partido es "absolutamente ajeno" a los hechos que se imputan a personas concretas. También han señalado que sus gastos electorales han sido "debidamente" auditados por el Tribunal de Cuentas. "El escrito de la Fiscalía no es una declaración de condena", han explicado. Al respecto, han indicado que en el juicio posterior correspondiente será "donde se determine con exactitud los contornos de dicha responsabilidad civil y su exacta cuantía".

por la doble facturación en la adquisición de tres atriles. Para el exviceconsejero de Inmigración y Cooperación, Carlos Clemente, se han solicitado diez años y medio de cárcel.

Por otro lado, la Fiscalía Anticorrupción pide 109 años de cárcel para Francisco Correa, presunto líder de la trama. Asimismo, demanda 42 años y medio para el extesorero del PP, Luis Bárcenas,

por cinco delitos que presuntamente cometió durante la "primera época" de actividades de la red, que se desarrolló entre los años 1999 y 2005, al tiempo que solicita la comparecencia en el juicio como testigo de la expresidenta de la Comunidad de Madrid, Esperanza Aguirre.

La Fiscalía también reclama que el PP y Ana Mato respondan como partícipes a título lucrativo de los delitos investigados. Mato se habría beneficiado de 28.468 euros en regalos realizados por la red y el 50% de sus fiestas familiares, mientras que la 'Gürtel' habría sufragado al PP de Majadahonda con 216.576 euros y al de Pozuelo con 111.864 euros.

OPINIÓN

Teresa Romero, marcha atrás

ÁNGEL DEL RÍO
CRONISTA DE LA VILLA



Teresa Romero ha rectificado su testimonio, quizá advertida de que si lo hubiera mantenido, podría haberle costarle caro en los tribunales. La auxiliar de enfermería, sobrevivió al ébola, y todos lo celebramos. Lo sorprendente vino cuando aseguró que había puesto en conocimiento de la doctora que la atendió en primera instancia, que había estado en contacto con enfermos de ébola. La mentira de Teresa caía por su propio peso, ya que no cabe en cabeza humana, que si a una doctora se le advierte de esa circunstancia, ésta no reaccione aplicando el protocolo, empezando por ella misma, ante el manifiesto riesgo de contagio. Como Teresa insistía en haber puesto en antecedentes a la doctora, ésta la denunció por dañar su imagen profesional, y ahora la auxiliar de enfermería no ha tenido más remedio que confesar que lo había ocultado, una actitud grave, porque puso en riesgo la salud de la doctora, de las peluqueras que la acicalaron, a las que también ocultó su contacto con enfermos de ébola, y a las que produjo un daño económico, ya que durante varias semanas, tuvieron cerrado su negocio. Un consejero de Sanidad, Javier Rodríguez, dimitió por haber dicho que Teresa Romero pudo no haber dicho la verdad cuando acudió al médico. Llevaba razón el consejero. No decir a la verdad, es tanto como mentir. ¿Le va a pedir perdón ahora? En la lectura del comunicado de conciliación, se advertía cierta contrariedad en las palabras y en el tono de la enfermera, como si estuviera leyendo algo que interiormente no sentía.

POR UN PRESUNTO DELITO DE PREVARICACIÓN, MALVERSACIÓN Y TRÁFICO DE INFLUENCIAS

El PP se querrela contra Tania Sánchez

GENTE

Sólo quedaba pasar por los juzgados y el PP ha tomado la iniciativa, presentando una querrela contra la candidata de IU a la Comunidad de Madrid, Tania Sánchez, por un presunto delito de prevaricación, malversación y tráfico de influencias durante su eta-

pa como concejala en el Ayuntamiento de Rivas-Vaciamadrid.

La denuncia también salpica a su hermano, Héctor Sánchez; al padre de ambos, Raúl Sánchez; y al actual alcalde de este municipio, Pedro del Cura, que por aquel entonces ejercía de edil en el área de Juventud. Los hechos tuvieron

lugar entre los años 2002 y 2009, cuando el Ayuntamiento adjudicó la contratación de servicios a la cooperativa Aúpa, cuyo administrador era el hermano de la aludida, por valor de 1,3 millones de euros. "Tania Sánchez ha mentido públicamente, diciendo que no había estado en esa Junta de



La candidata, Tania Sánchez

Gobierno y luego asegurando que no se acordaba. Debería dimitir", aseguró el portavoz del PP en el municipio, Jesús González.

Y desde las filas locales de IU han respondido: "Pretenden ganar en los juzgados lo que no consiguen en las urnas", indicaron, y catalogan la querrela de "humo en clave electoral". La continuidad de Sánchez queda en manos de los órganos federales que, al cierre de esta edición, no se habían pronunciado al respecto.

Solo
del 22
de enero
al 1 de
febrero

-20% en
Marcas
de
Moda
ADICIONAL

MCGREGOR, GANT, HÓMINEM, CATIMINI,
JONES NEW YORK, ELENA MIRÓ, ELOGY,
KAREN MILLEN, MIRTO, DANIEL CREMIEUX,
PAL ZILERI, RUSHMORE, TIMBERLAND,
PAUL & SHARK, TARTINE ET CHOCOLAT,
GERARD DAREL, COAST LONDON,
NAUOVER, LASSERRE, VIRIATO,
ZENDRA, SÍNTESIS Y MUCHAS MÁS...



compra online
elcorteingles.es

2^{as} rebajas

SI NO QUEDA SATISFECHO, LE DEVOLVEMOS SU DINERO

#telomereces



LOS TERRENOS PERTENECEN AL MINISTERIO DE DEFENSA

El magnate Jianlin prevé invertir 3.000 millones en el complejo comercial de Campamento

GENTE

El magnate chino Wang Jianlin prevé invertir 3.000 millones de euros en el complejo comercial y de ocio que quiere construir en los terrenos de Campamento, según confirmó el pasado miércoles el presidente de la Comunidad, Ignacio González. El jefe del Ejecutivo autonómico aseguró que la operación de compra del Edificio España ha servido de "banderín de enganche" para que ahora el magnate decida invertir en dicho proyecto.

Ahora, la clave está en los terrenos, que pertenecen al Ministerio de Defensa, y es el Estado quien tiene que aceptar las modificaciones antes de que el Ayuntamiento y la Comunidad aprueben las modificaciones urbanísticas necesarias. La disposición del Gobierno regional, como subrayó González, "es total". Al respecto, el presidente señaló que es el

Ejecutivo nacional el que está negociando los suelos y el que espera que Defensa dé facilidades para que esto "pueda llevarse adelante".

EDIFICIO ESPAÑA

Además, González relató que, la semana que viene, un equipo de la empresa de Jianlin vendrá a Madrid para mantener una serie de reuniones con el Gobierno y con el Ayuntamiento.

Por su parte, el Ministerio de Defensa aclara que todavía no ha recibido ninguna solicitud del magnate expresando su intención de construir el complejo comercial en Campamento.

En el Consejo de Gobierno de la Comunidad del jueves que viene se aprobará, además, el proyecto que Jianlin tiene para el Edificio España, que consiste en la construcción de un centro comercial, un mega hotel y viviendas.

Archivado el incidente de Aguirre con los agentes de seguridad

Podemos se querrellará, por otra parte, contra ella por sus declaraciones

GENTE

comunidad@genteenmadrid.com

El Juzgado de Instrucción número 14 de Madrid ha acordado el sobreseimiento provisional y el archivo de la causa abierta por el incidente que tuvo la presidenta del PP de Madrid, Esperanza Aguirre, con agentes de movilidad, tras aparcar su vehículo en el carril bus de la calle Gran Vía de Madrid. Así consta en un auto, fechado a 19 de enero, que recoge que no ha quedado "suficientemente acreditada la desobediencia y las lesiones por imprudencia" denunciadas.

SIN ACUERDO

Tampoco ve que sean "constitutivos de infracción penal" los daños de la motocicleta de uno de los agentes. Contra esta resolución cabe interponer recurso de reforma en el plazo de tres días o bien



Esperanza Aguirre, a la salida del juzgado RAFA HERRERO/GENTE

de apelación en el plazo de cinco. Además de esto, el pasado martes se conocía que Podemos se querrellará finalmente contra Aguirre por las declaraciones en las que la misma hacía referencia, tras leer varios diarios nacionales, a la vinculación de los de Pablo Iglesias con el chavismo, el castrismo

y ETA. La presidenta del PP madrileño no se retractó de sus palabras ni pidió disculpas, por lo que no se alcanzó ningún acuerdo en el acto de conciliación, celebrado previo al desarrollo de la querrela. Aguirre asegura que ella se limitó a leer la información que publicaban los diarios.

@lariojaturismo



LA RIOJA
Apetece

La mejor forma de conocer La Rioja es preguntar a un riojano, la mejor forma de compartirlo es subir tus fotos con el hashtag #viajaralariojana

www.viajaralariojana.com



Semana del Crucero



Reservando hasta el 17 de febrero

Hasta **70%** de descuento ⁽¹⁾



Si el precio baja te lo igualamos ⁽²⁾



Reserva desde solo 60€ ⁽³⁾



Hasta **10%** dto. Tarjeta Regalo de El Corte Inglés ⁽⁴⁾

Costa Cruceros

Hasta 10% Tarjeta Regalo de El Corte Inglés • Todo incluido gratis • Niños gratis

Capitales Bálticas

8 días | 7 noches
Costa Luminosa

Salidas de mayo a agosto **1.299€ TI** desde

Vuelos y traslados incluidos • Tasas de embarque incluidas

Cuota de servicio (8,50€ por persona / día no incluidas).

Pullmantur

5% de Tarjeta Regalo de El Corte Inglés • Descuentos hasta un 55% • Español a bordo • Niños con descuento • Todo incluido gratis

Sol de Medianoche (Círculo Polar)

8 días | 7 noches
Buque Empress

Salidas 30 de mayo, 6,13 y 20 de junio **999€ TI** desde

Vuelos y traslados incluidos

Tasas de embarque (204€ por persona) y cuota de servicio (72€ por persona) no incluidas.

Royal Caribbean

5% de Tarjeta Regalo de El Corte Inglés • 20% de descuento • Especial familias • Animación Dreamworks

Mediterráneo desde Barcelona

8 días | 7 noches
Buque Allure Of the Seas

¡¡Barco más grande del mundo!!
Salidas domingos de mayo a octubre **999€ PC** desde

Tasas de embarque incluidas

Cuota de servicio (9,50€ por persona / día) no incluidas.

Celebrity Cruises

5% de Tarjeta Regalo de El Corte Inglés • Bebidas gratis • Promoción vuelos • Descuento para el 3º y 4º pasajero • Propinas gratis • Hasta \$300 USD de crédito a bordo en camarotes Concierge y superior

Italia e Islas Griegas

13 días | 12 noches
Buque Celebrity Equinox

Salidas 2 de junio, 1 y 14 de agosto, 15 de octubre **1.599€ PC** desde

Tasas de embarque incluidas

Cuota de servicio (9,50€ por persona / día) no incluidas.

Norwegian Cruise Line

3% de Tarjeta Regalo de El Corte Inglés • Diversión con Bob Esponja • Regalo de cenas gratis o Paquete de Bebidas gratis o hasta \$300 USD de crédito a bordo

Mediterráneo desde Barcelona

8 días | 7 noches
Buque Norwegian Epic

Salidas de mayo a noviembre **739€ PC** desde

Tasas de embarque incluidas

Cuota de servicio (\$12USD por persona / día) no incluidas.

Cuba Cruises

15% de descuento • Segundo pasajero 50% de descuento

Cuba

8 días | 7 noches
Buque Cristal

Salidas lunes de enero al 23 de marzo **1.382€** desde

Vuelos y traslados incluidos • Tasas de embarque incluidas

Cuota de servicio (8€ por persona / día) no incluidas.

Croisieurope

5% de Tarjeta Regalo de El Corte Inglés • Wi-Fi gratis • Todo incluido a bordo • Visita incluida

París, Castillos del Loira y secretos de Normandía

8 días | 7 noches

¡¡Barco exclusivo en español!!

Salidas 19 y 26 de julio y 2 de agosto **1.297€ TI** desde

Politours River Cruises

3% de Tarjeta Regalo de El Corte Inglés • Hasta un 8% de descuento de venta anticipada • Fletamiento en exclusiva con gustos y horarios para hispanos • 9 visitas a pie incluidas

Crucero por el Rin

8 días | 7 noches
Buque Swiss Diamond

Salidas de mayo a octubre **1.190€ PC** desde

Salidas en español



Pago 6 meses sin intereses ⁽⁵⁾

902 400 454
viajeselcorteingles.es

VIAJES **El Corte Inglés**
Una sonrisa de ida y vuelta

RESERVANDO DEL 17 DE ENERO HASTA EL 17 DE FEBRERO. CONSULTA CONDICIONES DE LA PROMOCIÓN Y COMPAÑÍAS EN EL FOLLETO SEMANA DEL CRUCEIRO 2015. (1) Descuento por reserva anticipada aplicable sobre las tarifas máximas publicadas en catálogos 2015 de las compañías navieras en determinadas salidas, buques y categorías. (2) Si el precio de tu crucero baja hasta 30 días antes de la salida, te devolvemos la diferencia, consulta condiciones. (3) No reembolsable. (4) Tarjeta Regalo de El Corte Inglés de hasta 10% de descuento del valor de solo crucero. Regístralo consultando el valor de la tarjeta en cada compañía naviera y condiciones. (5) No aplicable sobre importes de tasas de embarque ni cuota de servicio / propinas. Financiación sin intereses hasta 6 meses. Costos de gestión financiados por Viajes El Corte Inglés S.A. Financiación sujeta a la aprobación de Financiación El Corte Inglés E.F.C. S.A. Por compañías superiores a 300€. Recibo mínimo de 30€. Del 12/1/2015 al 17/02/2015. Ejemplos de financiación a 6 meses sin intereses: Importe 300€, 51,50€/mes. TIN 0%, TAE 10,12%. Importe 900€, 154,50€/mes. TIN 0%, TAE 10,12%. Importe 1.500€, 257,50€/mes. TIN 0%, TAE 10,12%. Importe 2.000€, 340,00€/mes. TIN 0%, TAE 10,12%. Importe 3.000€, 510,00€/mes. TIN 0%, TAE 10,12%. Importe 4.000€, 680,00€/mes. TIN 0%, TAE 10,12%. Importe 5.000€, 850,00€/mes. TIN 0%, TAE 10,12%. Importe 6.000€, 1.020,00€/mes. TIN 0%, TAE 10,12%. Importe 7.000€, 1.190,00€/mes. TIN 0%, TAE 10,12%. Importe 8.000€, 1.360,00€/mes. TIN 0%, TAE 10,12%. Importe 9.000€, 1.530,00€/mes. TIN 0%, TAE 10,12%. Importe 10.000€, 1.700,00€/mes. TIN 0%, TAE 10,12%. Importe 11.000€, 1.870,00€/mes. TIN 0%, TAE 10,12%. Importe 12.000€, 2.040,00€/mes. TIN 0%, TAE 10,12%. Importe 13.000€, 2.210,00€/mes. TIN 0%, TAE 10,12%. Importe 14.000€, 2.380,00€/mes. TIN 0%, TAE 10,12%. Importe 15.000€, 2.550,00€/mes. TIN 0%, TAE 10,12%. Importe 16.000€, 2.720,00€/mes. TIN 0%, TAE 10,12%. Importe 17.000€, 2.890,00€/mes. TIN 0%, TAE 10,12%. Importe 18.000€, 3.060,00€/mes. TIN 0%, TAE 10,12%. Importe 19.000€, 3.230,00€/mes. TIN 0%, TAE 10,12%. Importe 20.000€, 3.400,00€/mes. TIN 0%, TAE 10,12%. Importe 21.000€, 3.570,00€/mes. TIN 0%, TAE 10,12%. Importe 22.000€, 3.740,00€/mes. TIN 0%, TAE 10,12%. Importe 23.000€, 3.910,00€/mes. TIN 0%, TAE 10,12%. Importe 24.000€, 4.080,00€/mes. TIN 0%, TAE 10,12%. Importe 25.000€, 4.250,00€/mes. TIN 0%, TAE 10,12%. Importe 26.000€, 4.420,00€/mes. TIN 0%, TAE 10,12%. Importe 27.000€, 4.590,00€/mes. TIN 0%, TAE 10,12%. Importe 28.000€, 4.760,00€/mes. TIN 0%, TAE 10,12%. Importe 29.000€, 4.930,00€/mes. TIN 0%, TAE 10,12%. Importe 30.000€, 5.100,00€/mes. TIN 0%, TAE 10,12%. Importe 31.000€, 5.270,00€/mes. TIN 0%, TAE 10,12%. Importe 32.000€, 5.440,00€/mes. TIN 0%, TAE 10,12%. Importe 33.000€, 5.610,00€/mes. TIN 0%, TAE 10,12%. Importe 34.000€, 5.780,00€/mes. TIN 0%, TAE 10,12%. Importe 35.000€, 5.950,00€/mes. TIN 0%, TAE 10,12%. Importe 36.000€, 6.120,00€/mes. TIN 0%, TAE 10,12%. Importe 37.000€, 6.290,00€/mes. TIN 0%, TAE 10,12%. Importe 38.000€, 6.460,00€/mes. TIN 0%, TAE 10,12%. Importe 39.000€, 6.630,00€/mes. TIN 0%, TAE 10,12%. Importe 40.000€, 6.800,00€/mes. TIN 0%, TAE 10,12%. Importe 41.000€, 6.970,00€/mes. TIN 0%, TAE 10,12%. Importe 42.000€, 7.140,00€/mes. TIN 0%, TAE 10,12%. Importe 43.000€, 7.310,00€/mes. TIN 0%, TAE 10,12%. Importe 44.000€, 7.480,00€/mes. TIN 0%, TAE 10,12%. Importe 45.000€, 7.650,00€/mes. TIN 0%, TAE 10,12%. Importe 46.000€, 7.820,00€/mes. TIN 0%, TAE 10,12%. Importe 47.000€, 7.990,00€/mes. TIN 0%, TAE 10,12%. Importe 48.000€, 8.160,00€/mes. TIN 0%, TAE 10,12%. Importe 49.000€, 8.330,00€/mes. TIN 0%, TAE 10,12%. Importe 50.000€, 8.500,00€/mes. TIN 0%, TAE 10,12%. Importe 51.000€, 8.670,00€/mes. TIN 0%, TAE 10,12%. Importe 52.000€, 8.840,00€/mes. TIN 0%, TAE 10,12%. Importe 53.000€, 9.010,00€/mes. TIN 0%, TAE 10,12%. Importe 54.000€, 9.180,00€/mes. TIN 0%, TAE 10,12%. Importe 55.000€, 9.350,00€/mes. TIN 0%, TAE 10,12%. Importe 56.000€, 9.520,00€/mes. TIN 0%, TAE 10,12%. Importe 57.000€, 9.690,00€/mes. TIN 0%, TAE 10,12%. Importe 58.000€, 9.860,00€/mes. TIN 0%, TAE 10,12%. Importe 59.000€, 10.030,00€/mes. TIN 0%, TAE 10,12%. Importe 60.000€, 10.200,00€/mes. TIN 0%, TAE 10,12%. Importe 61.000€, 10.370,00€/mes. TIN 0%, TAE 10,12%. Importe 62.000€, 10.540,00€/mes. TIN 0%, TAE 10,12%. Importe 63.000€, 10.710,00€/mes. TIN 0%, TAE 10,12%. Importe 64.000€, 10.880,00€/mes. TIN 0%, TAE 10,12%. Importe 65.000€, 11.050,00€/mes. TIN 0%, TAE 10,12%. Importe 66.000€, 11.220,00€/mes. TIN 0%, TAE 10,12%. Importe 67.000€, 11.390,00€/mes. TIN 0%, TAE 10,12%. Importe 68.000€, 11.560,00€/mes. TIN 0%, TAE 10,12%. Importe 69.000€, 11.730,00€/mes. TIN 0%, TAE 10,12%. Importe 70.000€, 11.900,00€/mes. TIN 0%, TAE 10,12%. Importe 71.000€, 12.070,00€/mes. TIN 0%, TAE 10,12%. Importe 72.000€, 12.240,00€/mes. TIN 0%, TAE 10,12%. Importe 73.000€, 12.410,00€/mes. TIN 0%, TAE 10,12%. Importe 74.000€, 12.580,00€/mes. TIN 0%, TAE 10,12%. Importe 75.000€, 12.750,00€/mes. TIN 0%, TAE 10,12%. Importe 76.000€, 12.920,00€/mes. TIN 0%, TAE 10,12%. Importe 77.000€, 13.090,00€/mes. TIN 0%, TAE 10,12%. Importe 78.000€, 13.260,00€/mes. TIN 0%, TAE 10,12%. Importe 79.000€, 13.430,00€/mes. TIN 0%, TAE 10,12%. Importe 80.000€, 13.600,00€/mes. TIN 0%, TAE 10,12%. Importe 81.000€, 13.770,00€/mes. TIN 0%, TAE 10,12%. Importe 82.000€, 13.940,00€/mes. TIN 0%, TAE 10,12%. Importe 83.000€, 14.110,00€/mes. TIN 0%, TAE 10,12%. Importe 84.000€, 14.280,00€/mes. TIN 0%, TAE 10,12%. Importe 85.000€, 14.450,00€/mes. TIN 0%, TAE 10,12%. Importe 86.000€, 14.620,00€/mes. TIN 0%, TAE 10,12%. Importe 87.000€, 14.790,00€/mes. TIN 0%, TAE 10,12%. Importe 88.000€, 14.960,00€/mes. TIN 0%, TAE 10,12%. Importe 89.000€, 15.130,00€/mes. TIN 0%, TAE 10,12%. Importe 90.000€, 15.300,00€/mes. TIN 0%, TAE 10,12%. Importe 91.000€, 15.470,00€/mes. TIN 0%, TAE 10,12%. Importe 92.000€, 15.640,00€/mes. TIN 0%, TAE 10,12%. Importe 93.000€, 15.810,00€/mes. TIN 0%, TAE 10,12%. Importe 94.000€, 15.980,00€/mes. TIN 0%, TAE 10,12%. Importe 95.000€, 16.150,00€/mes. TIN 0%, TAE 10,12%. Importe 96.000€, 16.320,00€/mes. TIN 0%, TAE 10,12%. Importe 97.000€, 16.490,00€/mes. TIN 0%, TAE 10,12%. Importe 98.000€, 16.660,00€/mes. TIN 0%, TAE 10,12%. Importe 99.000€, 16.830,00€/mes. TIN 0%, TAE 10,12%. Importe 100.000€, 17.000,00€/mes. TIN 0%, TAE 10,12%. Importe 101.000€, 17.170,00€/mes. TIN 0%, TAE 10,12%. Importe 102.000€, 17.340,00€/mes. TIN 0%, TAE 10,12%. Importe 103.000€, 17.510,00€/mes. TIN 0%, TAE 10,12%. Importe 104.000€, 17.680,00€/mes. TIN 0%, TAE 10,12%. Importe 105.000€, 17.850,00€/mes. TIN 0%, TAE 10,12%. Importe 106.000€, 18.020,00€/mes. TIN 0%, TAE 10,12%. Importe 107.000€, 18.190,00€/mes. TIN 0%, TAE 10,12%. Importe 108.000€, 18.360,00€/mes. TIN 0%, TAE 10,12%. Importe 109.000€, 18.530,00€/mes. TIN 0%, TAE 10,12%. Importe 110.000€, 18.700,00€/mes. TIN 0%, TAE 10,12%. Importe 111.000€, 18.870,00€/mes. TIN 0%, TAE 10,12%. Importe 112.000€, 19.040,00€/mes. TIN 0%, TAE 10,12%. Importe 113.000€, 19.210,00€/mes. TIN 0%, TAE 10,12%. Importe 114.000€, 19.380,00€/mes. TIN 0%, TAE 10,12%. Importe 115.000€, 19.550,00€/mes. TIN 0%, TAE 10,12%. Importe 116.000€, 19.720,00€/mes. TIN 0%, TAE 10,12%. Importe 117.000€, 19.890,00€/mes. TIN 0%, TAE 10,12%. Importe 118.000€, 20.060,00€/mes. TIN 0%, TAE 10,12%. Importe 119.000€, 20.230,00€/mes. TIN 0%, TAE 10,12%. Importe 120.000€, 20.400,00€/mes. TIN 0%, TAE 10,12%. Importe 121.000€, 20.570,00€/mes. TIN 0%, TAE 10,12%. Importe 122.000€, 20.740,00€/mes. TIN 0%, TAE 10,12%. Importe 123.000€, 20.910,00€/mes. TIN 0%, TAE 10,12%. Importe 124.000€, 21.080,00€/mes. TIN 0%, TAE 10,12%. Importe 125.000€, 21.250,00€/mes. TIN 0%, TAE 10,12%. Importe 126.000€, 21.420,00€/mes. TIN 0%, TAE 10,12%. Importe 127.000€, 21.590,00€/mes. TIN 0%, TAE 10,12%. Importe 128.000€, 21.760,00€/mes. TIN 0%, TAE 10,12%. Importe 129.000€, 21.930,00€/mes. TIN 0%, TAE 10,12%. Importe 130.000€, 22.100,00€/mes. TIN 0%, TAE 10,12%. Importe 131.000€, 22.270,00€/mes. TIN 0%, TAE 10,12%. Importe 132.000€, 22.440,00€/mes. TIN 0%, TAE 10,12%. Importe 133.000€, 22.610,00€/mes. TIN 0%, TAE 10,12%. Importe 134.000€, 22.780,00€/mes. TIN 0%, TAE 10,12%. Importe 135.000€, 22.950,00€/mes. TIN 0%, TAE 10,12%. Importe 136.000€, 23.120,00€/mes. TIN 0%, TAE 10,12%. Importe 137.000€, 23.290,00€/mes. TIN 0%, TAE 10,12%. Importe 138.000€, 23.460,00€/mes. TIN 0%, TAE 10,12%. Importe 139.000€, 23.630,00€/mes. TIN 0%, TAE 10,12%. Importe 140.000€, 23.800,00€/mes. TIN 0%, TAE 10,12%. Importe 141.000€, 23.970,00€/mes. TIN 0%, TAE 10,12%. Importe 142.000€, 24.140,00€/mes. TIN 0%, TAE 10,12%. Importe 143.000€, 24.310,00€/mes. TIN 0%, TAE 10,12%. Importe 144.000€, 24.480,00€/mes. TIN 0%, TAE 10,12%. Importe 145.000€, 24.650,00€/mes. TIN 0%, TAE 10,12%. Importe 146.000€, 24.820,00€/mes. TIN 0%, TAE 10,12%. Importe 147.000€, 24.990,00€/mes. TIN 0%, TAE 10,12%. Importe 148.000€, 25.160,00€/mes. TIN 0%, TAE 10,12%. Importe 149.000€, 25.330,00€/mes. TIN 0%, TAE 10,12%. Importe 150.000€, 25.500,00€/mes. TIN 0%, TAE 10,12%. Importe 151.000€, 25.670,00€/mes. TIN 0%, TAE 10,12%. Importe 152.000€, 25.840,00€/mes. TIN 0%, TAE 10,12%. Importe 153.000€, 26.010,00€/mes. TIN 0%, TAE 10,12%. Importe 154.000€, 26.180,00€/mes. TIN 0%, TAE 10,12%. Importe 155.000€, 26.350,00€/mes. TIN 0%, TAE 10,12%. Importe 156.000€, 26.520,00€/mes. TIN 0%, TAE 10,12%. Importe 157.000€, 26.690,00€/mes. TIN 0%, TAE 10,12%. Importe 158.000€, 26.860,00€/mes. TIN 0%, TAE 10,12%. Importe 159.000€, 27.030,00€/mes. TIN 0%, TAE 10,12%. Importe 160.000€, 27.200,00€/mes. TIN 0%, TAE 10,12%. Importe 161.000€, 27.370,00€/mes. TIN 0%, TAE 10,12%. Importe 162.000€, 27.540,00€/mes. TIN 0%, TAE 10,12%. Importe 163.000€, 27.710,00€/mes. TIN 0%, TAE 10,12%. Importe 164.000€, 27.880,00€/mes. TIN 0%, TAE 10,12%. Importe 165.000€, 28.050,00€/mes. TIN 0%, TAE 10,12%. Importe 166.000€, 28.220,00€/mes. TIN 0%, TAE 10,12%. Importe 167.000€, 28.390,00€/mes. TIN 0%, TAE 10,12%. Importe 168.000€, 28.560,00€/mes. TIN 0%, TAE 10,12%. Importe 169.000€, 28.730,00€/mes. TIN 0%, TAE 10,12%. Importe 170.000€, 28.900,00€/mes. TIN 0%, TAE 10,12%. Importe 171.000€, 29.070,00€/mes. TIN 0%, TAE 10,12%. Importe 172.000€, 29.240,00€/mes. TIN 0%, TAE 10,12%. Importe 173.000€, 29.410,00€/mes. TIN 0%, TAE 10,12%. Importe 174.000€, 29.580,00€/mes. TIN 0%, TAE 10,12%. Importe 175.000€, 29.750,00€/mes. TIN 0%, TAE 10,12%. Importe 176.000€, 29.920,00€/mes. TIN 0%, TAE 10,12%. Importe 177.000€, 30.090,00€/mes. TIN 0%, TAE 10,12%. Importe 178.000€, 30.260,00€/mes. TIN 0%, TAE 10,12%. Importe 179.000€, 30.430,00€/mes. TIN 0%, TAE 10,12%. Importe 180.000€, 30.600,00€/mes. TIN 0%, TAE 10,12%. Importe 181.000€, 30.770,00€/mes. TIN 0%, TAE 10,12%. Importe 182.000€, 30.940,00€/mes. TIN 0%, TAE 10,12%. Importe 183.000€, 31.110,00€/mes. TIN 0%, TAE 10,12%. Importe 184.000€, 31.280,00€/mes. TIN 0%, TAE 10,12%. Importe 185.000€, 31.450,00€/mes. TIN 0%, TAE 10,12%. Importe 186.000€, 31.620,00€/mes. TIN 0%, TAE 10,12%. Importe 187.000€, 31.790,00€/mes. TIN 0%, TAE 10,12%. Importe 188.000€, 31.960,00€/mes. TIN 0%, TAE 10,12%. Importe 189.000€, 32.130,00€/mes. TIN 0%, TAE 10,12%. Importe 190.000€, 32.300,00€/mes. TIN 0%, TAE 10,12%. Importe 191.000€, 32.470,00€/mes. TIN 0%, TAE 10,12%. Importe 192.000€, 32.640,00€/mes. TIN 0%, TAE 10,12%. Importe 193.000€, 32.810,00€/mes. TIN 0%, TAE 10,12%. Importe 194.000€, 32.980,00€/mes. TIN 0%, TAE 10,12%. Importe 195.000€, 33.150,00€/mes. TIN 0%, TAE 10,12%. Importe 196.000€, 33.320,00€/mes. TIN 0%, TAE 10,12%. Importe 197.000€, 33.490,00€/mes. TIN 0%, TAE 10,12%. Importe 198.000€, 33.660,00€/mes. TIN 0%, TAE 10,12%. Importe 199.000€, 33.830,00€/mes. TIN 0%, TAE 10,12%. Importe 200.000€, 34.000,00€/mes. TIN 0%, TAE 10,12%. Importe 201.000€, 34.170,00€/mes. TIN 0%, TAE 10,12%. Importe 202.000€, 34.340,00€/mes. TIN 0%, TAE 10,12%. Importe 203.000€, 34.510,00€/mes. TIN 0%, TAE 10,12%. Importe 204.000€, 34.680,00€/mes. TIN 0%, TAE 10,12%. Importe 205.000€, 34.850,00€/mes. TIN 0%, TAE 10,12%. Importe 206.000€, 35.020,00€/mes. TIN 0%, TAE 10,12%. Importe 207.000€, 35.190,00€/mes. TIN 0%, TAE 10,12%. Importe 208.000€, 35.360,00€/mes. TIN 0%, TAE 10,12%. Importe 209.000€, 35.530,00€/mes. TIN 0%, TAE 10,12%. Importe 210.000€, 35.700,00€/mes. TIN 0%, TAE 10,12%. Importe 211.000€, 35.870,00€/mes. TIN 0%, TAE 10,12%. Importe 212.000€, 36.040,00€/mes. TIN 0%, TAE 10,12%. Importe 213.000€, 36.210,00€/mes. TIN 0%, TAE 10,12%. Importe 214.000€, 36.380,00€/mes. TIN 0%, TAE 10,12%. Importe 215.000€, 36.550,00€/mes. TIN 0%, TAE 10,12%. Importe 216.000€, 36.720,00€/mes. TIN 0%, TAE 10,12%. Importe 217.000€, 36.890,00€/mes. TIN 0%, TAE 10,12%. Importe 218.000€, 37.060,00€/mes. TIN 0%, TAE 10,12%. Importe 219.000€, 37.230,00€/mes. TIN 0%, TAE 10,12%. Importe 220.000€, 37.400,00€/mes. TIN 0%, TAE 10,12%. Importe 221.000€, 37.570,00€/mes. TIN 0%, TAE 10,12%. Importe 222.000€, 37.740,00€/mes. TIN 0%, TAE 10,12%. Importe 223.000€, 37.910,00€/mes. TIN 0%, TAE 10,12%. Importe 224.000€, 38.080,00€/mes. TIN 0%, TAE 10,12%. Importe 225.000€, 38.250,00€/mes. TIN 0%, TAE 10,12%. Importe 226.000€, 38.420,00€/mes. TIN 0%, TAE 10,12%. Importe 227.000€, 38.590,00€/mes. TIN 0%, TAE 10,12%. Importe 228.000€, 38.760,00€/mes. TIN 0%, TAE 10,12%. Importe 229.000€, 38.930,00€/mes. TIN 0%, TAE 10,12%. Importe 230.000€, 39.100,00€/mes. TIN 0%, TAE 10,12%. Importe 231.000€, 39.270,00€/mes. TIN 0%, TAE 10,12%. Importe 232.000€, 39.440,00€/mes. TIN 0%, TAE 10,12%. Importe 233.000€, 39.610,00€/mes. TIN 0%, TAE 10,12%. Importe 234.000€, 39.780,00€/mes. TIN 0%, TAE 10,12%. Importe 235.000€, 39.950,00€/mes. TIN 0%, TAE 10,12%. Importe 236.000€, 40.120,00€/



Fitur tendrá lugar del 28 de enero al 1 de febrero GENTE

Madrid, referente internacional de turismo

Fitur arranca el día 28 de enero para que cada país pueda demostrar su potencial en el sector turístico • La Comunidad cerró 2014 con un récord de visitas a las oficinas de información

ANA BALLESTEROS
@gentedigital

El día 28 de enero comienza la trigésimo quinta edición de Fitur, la primera gran cita del año para los

profesionales del turismo. Durante cinco días, cada país demostrará su potencial en un sector innovador que se adapta a las nuevas tecnologías para estar siempre al día. Este año, la feria se desarrolla

rá “en un campo de juego económico mejor”, como aseguran sus organizadores, y con un dato positivo, en este caso, a nivel Comunidad de Madrid. Según ha podido saber este periódico, 2014 cerró

con un récord histórico de visitas en las oficinas de turismo de la región, ya que se registraron un total de 967.790 personas en dichos puntos. La oficina con más afluencia fue la del intercambiador de

Sol, con 270.000 turistas. Además, también se alcanzó un récord histórico del gasto en Madrid, ya que los extranjeros dejaron 5.085 millones de euros.

UN MILLÓN MÁS

Para la consejera de Turismo de la Comunidad, Ana Isabel Mariño, es importante el aumento de turistas logrado en el último año, un millón más que en 2013, lo que supone “un aliciente” para “alcanzar metas mayores”.

La salud y las compras, dos nuevas secciones que se incorporan a Fitur

Las nuevas tecnologías tienen también un papel importante

La Feria Internacional de Turismo (Fitur) concentrará en Madrid la oferta de 9.107 empresas de 165 países y contará con la presencia estimada de unos 200.000 visitantes de todo el mundo, lo que generará unos ingresos para la ciudad de 200 millones de euros. En esta edición, como novedad, se incorporan dos nuevas secciones que pretenden servir de impulso a los segmentos de salud y compras. Además, se celebrará por primera vez en el marco de la Feria del Spain Global Tourism Forum, que analizará el impacto del turismo en la economía mundial.

TECNOLOGÍA

Así, Fitur Salud quiere dar respuesta a un sector con grandes expectativas de desarrollo, ya que, en España, se prevé que alcance los 300 millones de euros de facturación durante este 2015, cantidad que se duplicará en los si-



El 50% de los turistas viajan por compras RAFA HERRERO/GENTE

guientes cuatro años. Por otra parte, las compras son uno de los principales motivos para viajar. De hecho, el 50% de las personas que viajan por el mundo alegan como primer o segundo motivo

El turismo de compras mueve 13.500 millones de euros anuales

de su viaje las compras, un tipo de turismo que mueve, en Europa, 13.500 millones de euros anuales, lo que ha llevado a la cita turística internacional a incorporar Fitur Shopping.

La Feria reúne, además, otras áreas monográficas para facilitar el desarrollo de estrategias de negocio y promoción, con acento en las capacidades tecnológicas. Es el caso de Fitur Know How & Export, Fiturtech y Fiturgreen.

PARTICIPAN Ayuntamiento y Comunidad Asociación Turismo Madrid: nuevo instrumento para atraer visitantes

Ana Botella, alcaldesa de la capital, presentó el pasado 15 de enero la Asociación Turismo Madrid, una entidad participada en un 51% por capital privado que pretende incrementar en un 30% el flujo de visitantes en el año 2019 como horizonte, mejorar la tasa de ocupación hasta superar el 65% (ahora está en el 55%), aumentar en un 50% el gasto de los turistas y reducir en un 20% la estacionalidad. El colectivo nace con una primera misión: desarrollar el Plan Estratég-

gico de Turismo de Madrid 2015-2019. Con esta estrategia se pretende atraer a la ciudad el turismo de escapadas, los circuitos combinados con otros destinos urbanos españoles, como Alcalá de Henares, Aranjuez o Salamanca, y el de reuniones.

El acto de presentación tuvo lugar en el Teatro Real, junto a Ana Isabel Mariño, consejera de Empleo, Turismo y Cultura de la Comunidad de Madrid; y Rafael Arias Salgado, presidente de la nueva entidad.

PRIMERA EDICIÓN De Festitur

Impulso al ocio nocturno madrileño

Madrid es un estilo de vida. Bajo esta premisa, Festitur celebrará este año su primera edición con el objetivo de arrastrar a los visitantes y a los profesionales de Fitur a disfrutar del ocio nocturno madrileño. La Feria del Turismo, que tendrá lugar del 28 de enero al 1 de febrero, será el contexto en el que se potenciarán las no-

ches del turismo de Madrid, mostrando así la ciudad y sus atractivos a los principales prescriptores del sector a escala mundial y, al mismo tiempo, impulsando la actividad económica y social. Así, Festitur aún a cerca de 50 clubs, discotecas, salas de conciertos, tablaos y bares de copas.



Los encuentros fugaces de Metro llegan a Twitter

Los viajeros podrán 'tuitear' lo que les hubiese gustado decir

ANA BALLESTEROS
@anaballesteros

"#TeVi, llevabas una partitura tatuada en la espalda, jamás he odiado tanto no saber de música. No pregunté y nunca sabré qué canción era aquella". Éste es uno de los mensajes que pueden leerse en Twitter con la etiqueta #TeVi, una nueva iniciativa artística con la que Metro de Madrid anima a los viajeros a 'tuitear' lo que quisieron decir a alguien que vieron en el suburbano y nunca se atrevieron. Con esta acción, la Comunidad sigue apostando por el arte urbano como expresión artística cercana al usuario de Metro, ya que el viajero es el protagonista de esta propuesta.

La idea, promovida por La Galería de la Magdalena, está dentro del proyecto 'Línea Zero, arte urbano en Metro de Madrid'. De todos los mensajes que los usuarios plasman en esos 140 caracteres que permite la red social, los más curiosos y originales serán seleccionados para formar parte de un muro artístico que se llevará a cabo en la estación de Legazpi.

CRÍTICAS

La Galería de Magdalena será la encargada de seleccionar dichos 'tuits' para exponerlos de manera temporal en una pared.

Además de los microcuentos que rozan la poesía que está dejando esta acción, son muchos los que aprovechan para lanzar su crítica a Metro de Madrid: "#TeVi escapándote por el túnel. No #TeVi llegar hasta 13 minutos después. Eran las 22:30h. de un sába-

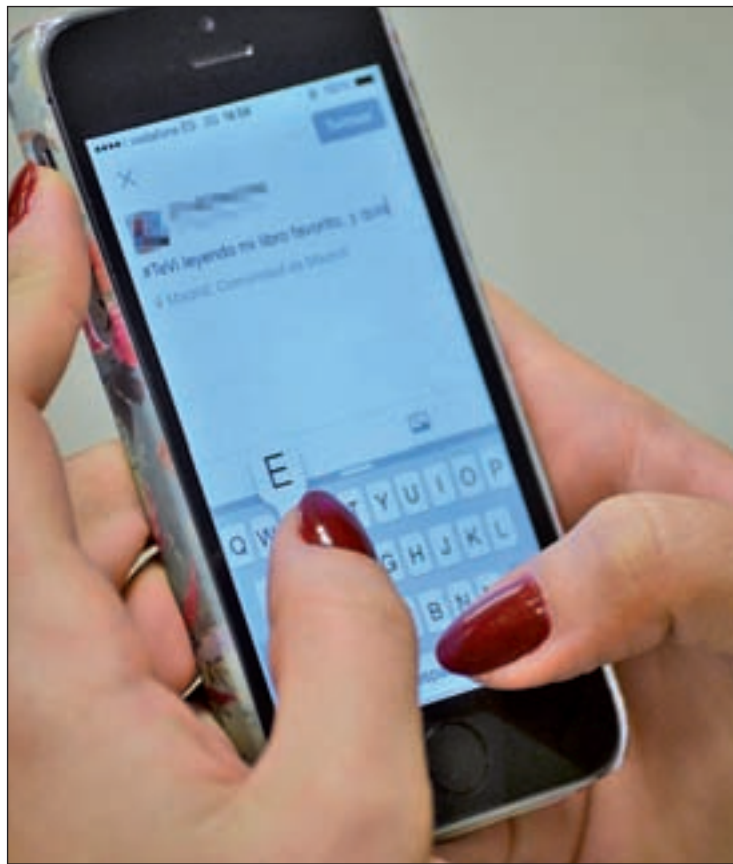

Los usuarios utilizan la etiqueta #TeVi CHEMA MARTÍNEZ/GENTE

Otras acciones de arte urbano

Línea Zero persigue aunar arte y transporte público, y esta no es la primera acción que lleva a cabo. La primera parada fue la estación Paco de Lucía, donde dos artistas de reconocido prestigio, Okuda y Rosh333, están finalizando la decoración de un mural que rinde homenaje al guitarrista. Además, 'La banda del Rotu' pintó con rotulador los pasillos y andenes de la Línea 3 de la estación de Moncloa, e incluso dentro de los trenes.

do". A otros, como a Santiago, les parece una iniciativa fantástica, porque, "¿quién no se ha enamorado en un andén y se ha quedado con el corazón roto al irse el tren?"

El mismo grupo artístico de La Galería de la Magdalena ha intercalado esta acción con una serie de jornadas en las que se han entregado regalos urbanos, en concreto #RegalosSuburbanos, en diversas estaciones de la Línea 3 y también dentro de los trenes.

En resumen, Metro da una excusa para mirar el móvil, bien sea para soltar lo que uno nunca se atrevió a decir o, quién sabe, para saber si somos la inspiración del 'tuit' de algún desconocido.

Romero comenzará a donar plasma para investigar el ébola

GENTE

Teresa Romero, la auxiliar de Enfermería que superó el ébola, comenzará en breve a donar plasma de forma voluntaria para tratar de procesar suero que sirva para tratar a otros enfermos e investigar para obtener una cura del virus, han informado fuentes próximas

a Romero. Así lo hará en breve tras aceptar una petición del Hospital Carlos III de Madrid, con el que se habrían puesto en contacto los gobiernos de varios países europeos para obtener un tratamiento.

Para la donación del plasma, Romero se conectará a un sepa-

rador celular, basado en un sistema de centrífuga, que separa las diferentes células sanguíneas y recoge el plasma.

La auxiliar de Enfermería ya adelantó al salir del hospital su intención de donar sangre para obtener suero inmunológico. Tras casi dos meses desde entonces, Teresa sigue de baja con motivo de las secuelas que le ha dejado la enfermedad. Una vez que se encuentre bien, volverá a su plaza de interina en el Carlos III.

SALUD PARA MEJORAR LA DESOBEDIENCIA

Los centros de salud contarán con la aplicación 'Consult@web'

GLORIA RISCO

El gobierno regional va a implantar en todos los Centros de Salud la aplicación informática 'Consult@web', que va a permitir que los médicos de familia, pediatras y enfermeras de los centros de salud puedan acceder a mayor información sobre los datos clínicos de sus pacientes, y ampliar así los datos disponibles en la Historia Clínica Electrónica de los Centros de Salud (AP-Madrid).

El consejero de Sanidad, Javier Maldonado, presentó la herramienta en el Centro de Salud Chopera, en Alcobendas, donde aseguró que esta aplicación "posibilita una nueva forma de consulta de los datos clínicos registrados" y permite que los profesionales "puedan beneficiarse de éstas y otras muchas utilidades, con fines asistenciales, docentes o de investigación". Con este sistema, el profesional dispone de la posibilidad de consultar información de diferentes ámbitos sanitarios



Javier Maldonado

y, por lo tanto, le permite mejorar la atención al paciente. Puede, así, identificar a aquellos que tengan patologías de especial seguimiento, los ingresos hospitalarios o los fármacos con los que son tratados. Con esta aplicación, la Comunidad de Madrid avanza en el proceso de modernización de los centros sanitarios públicos.

www.h3administradores.com

**Confíenos la
Gestión de su
Edificio**

Administración de Comunidades
Gestión de Edificios
Alquiler Profesional
Venta de Inmuebles

H3
ADMINISTRADORES DE FINCAS

914 340 575
Avda. del Mediterráneo, 9 - 2º D 28007 - Madrid
DISPONEMOS DE TELÉFONO URGENCIAS 24 horas
902 00 22 17

CONCEPCIÓN DANCAUSA PRIMERA TENIENTE DE ALCALDE

La también delegada de Economía, Hacienda y Administración Pública del Ayuntamiento de Madrid hace balance de la situación de la capital a cuatro meses vista de los comicios municipales

“Vamos a continuar con la filosofía del plan de ajuste que ha dado buenos resultados”

ENTREVISTA

MAMEN CRESPO / MIGUEL HERNÁNDEZ
@mamencrespo / @miguelher73

Jurista de profesión (Burgos, 1952), Concepción Dancausa se muestra muy satisfecha de su gestión en el Consistorio madrileño. Destaca la reducción de la deuda y la reciente bajada de impuestos como resultado del saneamiento de las cuentas al calor del plan de ajuste. Y confiesa que la receta del éxito es sencilla, ser rigurosos en los presupuestos, no gastar más de lo que se tiene, y mantener el empleo y los servicios.

¿Cómo está Madrid a cuatro meses de los comicios electorales?

Mucho mejor de lo que estaba antes. Madrid está notando el empuje que se comienza a notar en la economía española. Las previsiones de crecimiento en Madrid son mayores que para el resto de España y eso se empieza a notar, porque empieza a haber proyectos interesantes como es el de Canalejas, Plaza de España, o la Plaza Mayor.

Echando la vista atrás, ¿qué balance hace de esta legislatura?

Teníamos dos objetivos importantes. En primer lugar, equilibrar las cuentas para que ese equilibrio redundara en el beneficio de los madrileños, a través de la rebaja de impuestos. Y eso lo hemos conseguido, porque en el año 2015 vamos a rebajar los impuestos por primera vez en 10 años. Esto va a suponer que vamos a dejar de percibir 350 millones de euros y que cada ciudadano va a pagar una media de 62 euros menos. Eso es lo más importante de una política de equilibrio y reducción de impuestos.

El plan de ajuste 2012-2022 ha pasado a la historia ocho años antes de lo previsto.

Se hizo como contrapartida a 2.300 millones que nos dio el Ministerio de Hacienda para pagar

a proveedores. Valoramos ese dinero, la garantía que nosotros teníamos era un plan de ajuste donde persiguiéramos un objetivo que era devolver esa cantidad. Gracias a que lo hemos devuelto a los bancos antes de lo previsto, hemos podido cancelar ese plan de ajuste. En todo caso lo que sí hemos dicho es que vamos a continuar con la filosofía que inspiraba ese plan de ajuste, porque ha tenido buenos resultados.

¿Cómo afecta que Ana Botella haya anunciado hace meses que no optará a la reelección?

Hemos trabajado todavía más deprisa para dejar proyectos iniciados para que terminaran en junio, porque los ciudadanos pueden

“Estamos pagando a los proveedores a cinco días y eso es todo un reto”

“Podemos es un partido nuevo, pero su estética y sus ideas son antiguas”

elegir a un nuevo equipo. Pero evidentemente la ciudad no se puede parar y eso lo teníamos muy claro. Los presupuestos son anuales, por lo que tienes que empezar a trabajar en el mes de enero para ejecutarlos.

¿Qué valoración hace de la calificación de Standard&Poors, BBB, que dice que la economía de la capital es muy sólida?

Nos ha mejorado la calificación que, de alguna forma, es ir un paso más allá. Las cuentas de Madrid cumplen todas las magnitudes económicas, cosa que no sucedía al inicio de legislatura. El exponente más claro es el pago a proveedores. Cuando llegamos estábamos pagando a 250 días las facturas y ahora lo estamos ha-

ciendo a 5, que es todo un reto. Esto para los proveedores es básico porque no tienen que financiarse por los retrasos, que saben que van a cobrar en un plazo fijo y eso les genera tesorería para acometer nuevos proyectos.

Usted ha comentado que la deuda de Madrid bajará a los 5.000 millones de euros a finales de 2015.

No es una quimera. Hemos pagado 3.000 millones en estos últimos años y en 2015 vamos a pagar una cantidad que nos va a dejar la deuda en 5.000.

La oposición denuncia que ha habido malversación y que no se ha tenido en cuenta lo social en la venta de viviendas de la EMVS en julio de 2013.

La EMVS construía y alquilaba y ahora tiene un plan de viabilidad para poder prestar los servicios.

En este plan se contemplaba vender algo del patrimonio para enjugar sus pérdidas. Decir que lo ha hecho de forma irregular no es cierto, porque lo ha hecho a través de contratación pública. Por tanto, esas afirmaciones hay que demostrarlas. La EMVS lo que está haciendo es poner a disposición de las personas que lo necesitan viviendas para alquiler, lo cual no significa que si hay personas que no cumplen las condiciones, con una orden judicial, habrá que actuar. Hay que distinguir entre problemas coyunturales y familias que en un momento dado dejan de pagar la deuda.

¿La modificación del plan general estará lista esta legislatura?

Nosotros lo vamos a aprobar, otra cosa es que quede aprobado por otra administración, pero nuestro compromiso era ese. Espero que el equipo nuevo se encuentre con el plan hecho porque Madrid lo necesita.



CHEMA MARTÍNEZ/GENTE

¿Cómo valora que el PP no tenga aún candidato a la Alcaldía?

Estamos dentro del plazo y si no lo hemos hecho es porque consideramos que tenemos tiempo. Yo confío en los dirigentes de mi partido, hagan lo posible para presentar al mejor candidato y, por supuesto, intentar ganar las elecciones.

¿Se ha planteado que usted pudiera ser la elegida?

No, nadie me ha dicho nada.

¿Seguiría en la gestión?

He sido muy feliz en estos años y el resultado ha sido positivo. No hago planes a largo plazo. Espero a la persona que llegue, aunque no soy de hacer muchas cábalas, soy de tomar decisiones. Las últimas encuestas hablan de que el PP no revalidará su mayoría absoluta en la capital.

Hay que leerlas, pero eso no quiere decir que eso vaya a ser lo que pase, aunque sí que es verdad que marcan tendencia.

¿Qué valoración hace de los recientes casos de corrupción en los diferentes partidos?

La corrupción es letal para las instituciones. Pero hay que distinguir una cosa, las instituciones no son corruptas, lo son las personas que están dentro de ellas. Lo importante es cómo te sitúas ante el problema y en nuestro caso, en el del PP se ha situado siempre en contra de las personas corruptas.

¿Qué opinión le merecen propuestas como las de Podemos de no pagar la deuda o penalizar a los propietarios de viviendas vacías?

Es un partido que parece que tiene un aire nuevo y, sin embargo, tiene un discurso muy viejo e incluso diría, algo superado por la sociedad española. No digo que venga a dividir, pero sí que las canciones son antiguas, su estética es antigua y las ideas también. Los populismos no tienen buenos resultados.



¿Alquila?

¿O AlquilaFácil?



2 meses gratis

Sin avales*

Solo 1 mes de fianza

Vivienda recién pintada

Gastos de comunidad incluidos

Asistencia del hogar 24 h

y muchas más ventajas

Elige tu vivienda *AlquilaFácil* y descubre el alquiler que te da más

 **Servihabitat**

Servihabitat.com · 902 15 01 02 · tu oficina de "la Caixa" 

Desmantelada una fiesta ilegal en un locutorio

PUENTE VALLECAS

M. H.

La Policía Municipal de Puente de Vallecas intervino y desmanteló una fiesta ilegal que se estaba celebrando en un locutorio de la calle del Párroco Don Emilio Franco el pasado 19 de enero. Los agentes recibieron un aviso y al llegar al lugar, medio centenar de jóvenes se encontraban en fila a las puertas del local, donde también se vendían productos de alimentación. Los jóvenes admitieron que iban a una fiesta.

En el interior había un espacio de unos 40 metros cuadrados donde se encontraban 110 personas, 73 de ellas menores de edad. También numerosas botellas de cerveza de litro y de alcohol de diferentes marcas dispuestas para su consumo. Según manifestó el encargado a los policías, alquiló esa habitación por 100 euros a dos menores para celebrar una fiesta de cumpleaños a cambio de 2 euros la entrada.

DENUNCIA POLICIAL

El encargado del local, E.R.F., un hombre de 53 años y de nacionalidad boliviana, fue denunciado por irregularidades en la documentación, por la actividad ejercida y por la inexistencia de medidas de seguridad adecuadas.

Los mercados de Bami y Doña Carlota viven el peor momento de su historia

La Cámara de Cuentas asegura que está comprometida su actividad como centros municipales

ECONOMÍA

MIGUEL HERNÁNDEZ

este@genteenmadrid.com

Nubes muy negras se ciernen sobre el futuro de dos mercados municipales, en otros tiempos polos de actividad comercial de sus barrios y alrededores. El último informe de la Cámara de Cuentas de Madrid arroja que Bami, en Ciudad Lineal y Doña Carlota, en Puente de Vallecas, tienen seriamente comprometida su actividad pública. El primero, construido en 1954, suspende en relevancia económica, laboral y social, se considera con bajo arraigo, no responde a las expectativas ciudadanas y no puede competir con el resto de comercios del barrio, según el citado documento.

En el segundo, inaugurado en 1962, siguen abiertos 19 puestos de los 220 existentes en su época de esplendor. "Con lo que era esto y lo han hundido. Recuerdo que hasta venían camionetas de Moratalaz, con tickets que pagaba el propio mercado", comenta con nostalgia uno de los comerciantes de Doña Carlota que prefiere mantener su anonimato. Explica que este centro comercial "está abocado al cierre, porque ni desde dentro ni desde las administraciones públicas se ha querido buscar solución alguna y cada vez hay una mayor incertidumbre".



El mercado de Doña Carlota, situado en la calle del Doctor Lozano

"Al haber cada vez menos puestos abiertos, el alquiler es más caro, rondando los 700 euros mensuales frente a los 200 de otros centros y la gente no puede hacer frente a los pagos", afirma. Por otro lado, alude al mal estado de las instalaciones y a la falta de

limpieza y seguridad. "Hay pintadas por las escaleras, los techos y paredes están fatal, desperdicios por los pasillos y encima viene chicos de un colegio cercano a fumar en la planta de arriba sin que nadie les diga nada", concluye.

SIN RESPUESTAS

GENTE ha intentado conocer la versión de la asociación de comerciantes del mercado, responsable de la gestión, sin conseguirlo al cierre de esta edición. Por su parte, la delegada de Economía

del Ayuntamiento, Concepción Dancausa, coincide con el diagnóstico dado por la Cámara de Cuentas. "Las costumbres de los madrileños están cambiando y van a comprar a otras superficies. Es verdad que hay mercados con dificultades. Nosotros estamos siempre encima, tratando de ayudar a los comerciantes y lo que sí que hay decir es que los mercados ya no son un servicio público, aunque entendemos que son una parte importante para nuestra ciudad", argumenta.

**Sólo 19 de 220
puestos continúan
abiertos en el centro
comercial vallecano**

INVERSIÓN LAS OBRAS DE AMPLIACIÓN COSTARÁN 15,6 MILLONES DE EUROS

Troitiño supervisa la ERAR La Gavia

VILLA DE VALLECAS

M. H.

El Ayuntamiento de Madrid destinará en los próximos años 15,6 millones de euros a la ampliación y mejora de la Estación Regeneradora de Aguas Residuales (ERAR) La Gavia, situada en el distrito de Villa de Vallecas. El concejal del distrito, Manuel Troitiño, visitó la semana pasada la infraestructura con el objetivo de comprobar de primera mano la marcha de los trabajos. "Es una de

las instalaciones más avanzadas de su categoría, ya no sólo en España sino a nivel europeo", comentó el edil vallecano.

Troitiño, por otro lado, destacó el esfuerzo del Consistorio para que la ciudad mantenga "uno de los más modernos sistemas de saneamiento integral de toda Europa". El proyecto, cofinanciado a través de los Fondos de Cohesión de la Unión Europea, tiene como objetivo aumentar la capacidad de bombeo hasta los 1.500 litros por segundo, en lugar de los 500 anteriores para garantizar la má-

xima calidad de las aguas que se vierten al Río Manzanares.

GESTIÓN DESDE 2006

Según fuentes municipales, la ERAR La Gavia es actualmente la más moderna de España y una de las más grandes de Europa. Fue construida por la Confederación Hidrográfica del Tajo y financiada por los Fondos de Cohesión de la Unión Europea y el Ministerio de Medio Ambiente. El municipio se hizo cargo de su gestión en el año 2006, fecha en que la incorporó a la red de infraestructuras



Un momento de la visita del concejal

del Sistema de Saneamiento de la Ciudad. Situada en la margen derecha del río, la estación trata las aguas procedentes de dos colectores de La Gavia, así como los ex-

cedentes de la depuradora de La China. Asimismo, cuenta con una instalación complementaria de regeneración de agua reutilizada para riego de parques y jardines.

El Consistorio abrirá dos centros de Día en mayo

MORATALAZ-VALLECAS

M. H.

Dos nuevos centros de Día municipales prestarán servicio a partir del mes de mayo en Moratalaz y Puente de Vallecas. Así lo anunció la semana pasada la alcaldesa de Madrid, Ana Botella, en una visita al Centro de Mayores de Retiro. En concreto, los nuevos recursos asistenciales serán los de Nicanor Barroso, en el distrito morataleño, que tendrá un presupuesto de más de 740.000 euros anuales y 65 plazas para enfermos de Alzheimer; y el de Fátima de Madrid, en Puente de Vallecas, con una dotación de 610.000 euros para atender a 85 personas que padezcan la enfermedad.

BALANCE

La regidora aprovechó la ocasión para hacer balance. Al respecto, precisó que la atención del Ayuntamiento a los mayores se ha traducido, entre enero y noviembre de 2014, en la prestación del servicio de ayuda a domicilio a 55.217 personas, con más de 263.000 comidas repartidas en los hogares de 2.017 personas.

En cuanto al Servicio de Teleasistencia domiciliaria, aseguró que se beneficia una media anual de 145.638 madrileños a través de 107.720 dispositivos domiciliarios, con un presupuesto de 103,5 millones de euros. Y que da cobertura al 21% de los mayores de 65 años y al 45 por ciento entre los mayores de 80, frente al 7 del resto de España.

Madrid dispone de una red de 89 centros municipales de mayores, con 325.525 socios; y de 101 centros de día (60 municipales y 41 concertados), con un total de 4.463 plazas, en los que se atiende a una media de más de 7.000 personas al año.

“Nos sentimos muy tristes, el islam es paz, tolerancia y amor”

El Doctor Sami, del Centro Islámico, valora los atentados de París

CIUDAD LINEAL

MIGUEL HERNÁNDEZ

este@genteenmadrid.com

“Ese puñado de personas que ha matado injustamente a gente en sus puestos de trabajo no representan al islam”. Con esta rotundidad se pronuncia el doctor Sami, portavoz del Centro Cultural Islámico Mezquita M-30, situado en Ciudad Lineal, más de dos semanas después de los atentados terroristas que sacudieron la ciudad de París a comienzos de mes.

Desde la distancia, y a pesar del paso del tiempo, la comunidad musulmana de esta zona de la capital no logra olvidar y recuerda con tristeza ese acontecimiento luctuoso. “Nos sentimos tristes, nunca debería haber pasado porque el islam es paz, tolerancia y amor”, explica. “El 99,9% de los musulmanes es gente común, insertada en la sociedad, con los mismos problemas que cualquier vecino, de alquiler o de trabajo. Lo otro no tiene explicación, fue una sorpresa muy desagradable, ya que esa gente no sabe sus límites”, comenta el representante.

VIDA NORMAL

El doctor Sami dice que su día a día no se ha visto alterado. “Tenemos una vida normal, la gente acude a rezar y a las clases como era habitual. De hecho hemos organizado actividades como mesas redondas, con presencia de profesores y demás profesionales, para dar a conocer el islam y para



Sala de oración de la templo musulmán

Punto de reunión de miles de fieles

La mezquita Omar, en el barrio de San Pascual, es conocida popularmente como la mezquita de la M-30, debido a que una de sus fachadas mira hacia la calle 30. Inaugurada en 1992, tiene una superficie de 12.000 metros cuadrados, de los cuales 1.000 corresponden a la sala de oración y está considerada como la ‘masjid’ más grande de Europa.

Uno de sus elementos singulares es su alminar, construido en mármol blanco de Almería.

defender la libertad de expresión y el respeto de la sensibilidad musulmana”, abunda.

El portavoz explica que el comportamiento de los vecinos del barrio ha sido ejemplar. Comenta que, lejos de aparecer episodios de racismo o xenofobia, “la gente nos da mucho ánimo”. “Ha habido una cierta cercanía de la gente. La mezquita siempre está abierta a todo el mundo. Somos personas normales”, recalca Sami.

El acceso al templo es libre desde las 10 hasta las 21:30 horas, siendo visitable incluso durante las cinco oraciones diarias. Las condiciones: descalzarse en la sala de oración y que las mujeres se cubran la cabeza con un velo.

SUS DIRIGENTES APELARON A RECUPERAR SU HERENCIA PARA GOBERNAR EN MADRID

El PSM rindió homenaje a Tierno Galván

CIUDAD LINEAL

M. H.

La plana mayor del PSM, encabezada por su secretario general Tomás Gómez, acudió el lunes 19 de enero al cementerio de La Almudena a rendir homenaje a la figura

de Enrique Tierno Galván, que fuera alcalde de Madrid, en el 29 aniversario de su fallecimiento. En el acto estuvo presente el presidente del PSM, Juan Barranco. Gómez destacó que Enrique Tierno “situó esta ciudad como una referencia en Europa y en el mundo”, lo mismo que hará Antonio

Miguel Carmona tras los comicios de mayo, vaticinó. Por su parte, el portavoz en el Ayuntamiento, Jaime Lissavetzky, apeló a recuperar esa herencia del ‘viejo profesor’ porque con el PP Madrid se ha convertido en una ciudad “desequilibrada, privatizada, en retroceso y contaminada”.



Un momento del acto en recuerdo del que fue alcalde de la capital

AGENDA CULTURAL

Puente de Vallecas

Teatro

CC El Pozo. Av. de las Glorietas, 19-21

La Cantera Producciones teatrales representa ‘El rayo colgado y peste del loco amor’, de Francisco Nieva, bajo la dirección de Juan Dolores Caballero. Se trata de una obra de imaginación en la que la racionalidad oficial y cegadora se enfrenta y lucha contra la resignación, el sueño, la fantasía y la magia. Entrada gratuita.

Domingo 25 de enero, a las 19 horas.

Villa de Vallecas

Humor

CC Francisco Fatou. C/ M. Vélez, 10

Carlos Puggi da vida a ‘Grandes Crásicos’, un espectáculo de humor a base de monólogos. Entrada gratuita.

Viernes 23 de enero, a las 19 horas.

Vicálvaro

Exposición

CC Valdebernardo. Bulevar J. Prat, 35

La pintora Concha Muñoz Domínguez muestra en ‘Luz y color’ su obra de carácter figurativo en pequeño y medio formato, y en la que emplea gran variedad de técnicas (óleo, acuarela, pastel, grafito, acrílico). Entrada gratuita.

Hasta el 31 de enero.

Moratalaz

Teatro adultos

CC El Torito. Av. Moratalaz, 130.

La Compañía Hogar de Madrid ponen en escena la obra ‘El Método Gronholm’. Acceso libre hasta completar aforo.

Viernes 23 de enero, a las 19 horas.

San Blas - Canillejas

‘Los lobi de Burkina Faso’

CC José L. L. Vázquez. C/ Febrero 4

El fotógrafo Juan José Pastor expone sus trabajos en una muestra organizada por Cultura Africana y Viajes. Los Lobi son un pueblo asentado en las regiones de Gaoua y Diebouyou de Burkina Faso, donde cada cabeza de familia está considerado como un jefe. Entrada gratuita.

Hasta el 13 de febrero.

FÚTBOL PRIMERA DIVISIÓN

Los franjirrojos visitarán al Atlético de Madrid con la moral alta después de su importante victoria en San Sebastián • La Agrupación de Peñas, molesta con la directiva rojiblanca

El Rayo quiere seguir con su fama de buen visitante en el Calderón

FRANCISCO QUIRÓS

deportes@genteenmadrid.com

La Liga alzará el telón de la segunda vuelta este fin de semana y lo hará, ni más ni menos, con un derbi madrileño. El Vicente Calderón acogerá en la tarde del sábado (20 horas) un choque entre el Atlético de Madrid y el Rayo Vallecano que, teniendo en cuenta la clasificación actual, se presenta más igualado de lo que se podría pensar en un principio. Lejos de su dominio del año pasado, el equipo que dirige Diego Pablo Simeone se tiene que conformar con la tercera posición. Además, los apuros que tuvo la semana pasada para ganar en su propio campo contrastan con la imagen sólida que exhibió el Rayo en su visita al estadio de la Real Sociedad. El empate a cero con el que se cerró la ida disputada en Vallecas alimenta un poco más la pre-
via de este derbi.

Sin embargo, en los días anteriores al partido se está hablando muy poco de fútbol. El origen de la polémica se encuentra esta vez en la decisión de la directiva del Atlético de Madrid de vender "entradas únicamente a abonados del Rayo Vallecano debidamente identificados y que no pertenezcan a grupos o peñas ultras ni hayan participado con anterioridad en actos violentos ni se encuentren sancionados". La medida ha causado estupor e indignación entre la Agrupación de Peñas del Rayo Vallecano (ADRV), un colectivo que asegura que "ni compar-

te ni entiende toda esta serie de medidas que no hacen más que perjudicar al fútbol, ya que no se está consiguiendo otra cosa que criminalizar a los aficionados y poner todas las trabas posibles para que éstos se desplacen". En base a esto, solicita a la directiva rayista que secunde a su afición y no acuda al Vicente Calderón.

POSIBLE CANSANCIO

Lejos de este foco, la plantilla del Rayo ha pasado la semana preparando este encuentro. Ese puede ser uno de los factores que jueguen a su favor, ya que el Atlético

Jémez tiene la baja segura de Tito, aunque recupera a Alberto Bueno

El Rayo espera que el Atlético pueda distraerse con la eliminatoria de Copa

tuvo que disputar el pasado miércoles un intenso choque de Copa en el Camp Nou. Con el partido de vuelta ante el Barcelona a la vuelta de la esquina, los rojiblanco deberán apelar, más que nunca, al lema de 'partido a partido' para no verse sorprendidos por un Rayo que tendrá la baja segura del lateral Tito. La buena noticia para Paco Jémez está en la recuperación de Alberto Bueno.



Imagen del partido del año pasado en Vallecas

El equipo femenino, ante otro histórico

Después de un reñido 2-3 en el derbi ante el Atlético Féminas, el Rayo Vallecano jugará este domingo (11:30 horas) en el campo de otro de los habituales de la máxima categoría femenina, el Athletic. Lejos de sus aspiraciones ambiciosas de campañas anteriores, las rojiblanco se han visto relegadas a una discreta cuarta posición, con once puntos menos que el líder, el Barcelona. Por su parte, el Rayo ocupa la sexta posición, con cuatro puntos de ventaja respecto al Oviedo Moderno.

BALONCESTO

Una nueva prueba de altura para el Distrito Olímpico

F. Q.

Con el paso de las jornadas, el Distrito Olímpico Plenilunio sigue demostrando que su posición en la clasificación no es fruto de la casualidad. El triunfo por 78-72 frente al Instituto de Fertilidad Air Europa mantiene a las chicas de Juanma Ruiz Orihuela en la cuarta plaza, aunque el objetivo principal sigue siendo la permanencia. De hecho, este fin de semana la competición llegará a su ecuador y lo hará con estupendas noticias para el Distrito Olímpico.

En esta ocasión, el equipo madrileño deberá rendir visita este sábado (18 horas) a la cancha del Snatt's Femeni Sant Adriá, otro de los conjuntos que está en la zona noble de la clasificación. Con un balance de ocho triunfos, las catalanas tienen motivos para el optimismo, aunque en las dos últimas jornadas la fortuna parece haberles dado la espalda con sendas derrotas ante el Fundal Alcobendas y el CREF ¡Hola!

GRAN REMONTADA

Respecto a la jornada anterior, el Distrito Olímpico Plenilunio logró una nueva victoria ante sus aficionados gracias a una gran remontada en la segunda parte. Tras llegar al descanso, con una desventaja de diez puntos, las chicas de Juanma Ruiz Orihuela supieron reponerse hasta firmar un resultado final de 78-72.

Dentro del colectivo, hubo tres nombres que sobresalieron por encima del resto. Elena Díaz y Daira Varas anotaron 25 y 12 puntos, respectivamente, aunque el premio honorífico de MVP del encuentro fue a parar a manos de la alero madrileña Celia María Menéndez, quien anotó 27 tantos para un total de 30 puntos de valoración.

WATERPOLO DIVISIÓN DE HONOR MASCULINA

Más moral para el AR Concepción

F. Q. SORIANO

El comienzo de la segunda vuelta en la División de Honor masculina de waterpolo fue sinónimo de buenas noticias para el AR Concepción-Ciudad Lineal. El conjunto madrileño estrenó su casillero de puntos gracias a un empate frente al Waterpolo Navarra,

aunque el resultado final de 8-8 dejó cierto sabor amargo entre el equipo de Sergio García Maldonado, ya que antes de iniciarse el último cuarto tenía una ventaja de dos goles (7-5).

Este sábado (16 horas), el AR Concepción-Ciudad Lineal deberá ratificar esa mejoría en la pisci-

na del Sant Andreu, otro de los equipos que está en la parte baja de la clasificación. Con once puntos, los catalanes son antepenúltimos y siguen muy cerca de la zona de descenso. Por su parte, el conjunto femenino tendrá unos días de descanso, antes de medirse al Mediterrani el día 31.



Los madrileños estuvieron muy cerca de ganar

“El Centro Social del Audífono llega a Madrid para ayudar al pensionista”

El Centro Social del Audífono dispone de tres centros en Madrid donde el pensionista y aquellas personas que acrediten escasos recursos económicos, podrán beneficiarse de excelentes ventajas en precio, garantías y formas de pago.



Atención Personalizada a Pensionistas

El Centro Social del Audífono nace con una clara voluntad de apoyo a los más desfavorecidos. Conozca cuál es su principal razón de ser.

Nació con la intención de acercar la última tecnología en materia auditiva a aquellos sectores de la población que tienen más dificultades para acceder a ella. Principalmente orientan su oferta hacia los pensionistas, pero aquellas personas que acrediten escasos recursos económicos también pueden beneficiarse de las ventajas que ofrecen.

Las grandes ventajas que puede tener un pensionista de Madrid que se dirija al Nuevo Centro Social del Audífono.

Como se ha comentado anteriormente, el Centro Social del Audífono siempre piensa en las necesidades de las personas de edad avanzada. Para ello han dispuesto la tecnología más avanzada a Precios Subvencionados. De esta manera se adaptan a las posibilidades económicas del pensionista sin rebajar la calidad del producto. A estos Precios Subvencionados le han añadido una garantía⁺ de 5 años totalmente gratuita que proporciona la tranquilidad necesaria al paciente.

Además de la excelente garantía⁺ de 5 años, completan la oferta con un seguro⁺ Gratuito de 5 años. Descubra todo lo que cubre este seguro⁺ adicional.

La intención básica de este seguro⁺ es que el pensionista no tenga imprevistos económicos. En el Centro Social del Audífono siempre piensan en las dificultades de este sector de población para llegar a fin de mes, y por ello, el seguro⁺ que acompaña la compra subvencionada de un audífono tiene amplia cobertura,



VENTAJAS PARA EL PENSIONISTA

- Precios subvencionados.
- 5 años de Garantía⁺.
- Seguro⁺ Gratuito contra robo, pérdida y rotura.
- Facilidades de pago a su medida.

es decir, protege contra pérdida, rotura y robo. Si unen la garantía⁺ y el seguro⁺ Gratuitos, el pensionista disfruta de la Salud Auditiva que merece y con la tranquilidad de tener cubiertos los posibles imprevistos.

Más Ventajas para los pensionistas de Madrid. Bajos precios, seguridad y facilidades de pago.



En este punto han pensado especialmente. En el Centro Social del Audífono son muy conscientes de las dificultades de la 3ª edad, por lo que han dispuesto una serie de medidas muy ventajosas en el pago, para que el pensionista pueda disfrutar hoy de la calidad auditiva que merece, pagando poco a poco.

En Televisión se habló del Estudio Auditivo que los pensionistas pueden realizar Gratis en el Nuevo Centro Social del Audífono.

En el Centro Social del Audífono buscan que el pensionista no tenga ningún freno a la hora de comprobar su calidad auditiva. Para ello ponen todos sus medios disponibles para comprobar la salud auditiva del paciente sin que ello genere ningún coste, es un estudio totalmente Gratuito, por lo que pueden acercarse al Centro Social del Audífono y beneficiarse de este estudio.



ATENCIÓN AL CLIENTE
www.centrosocialdelaudifono.es
info@centrosocialdelaudifono.es
TELÉFONO ATENCIÓN AL CLIENTE
902 35 35 50

C.S.A. CENTRO SOCIAL DEL AUDÍFONO
 Centros Auditivos para Pensionistas

CENTROS EN MADRID Y TOLEDO

- > Paseo de las Acacias, 4. Local.28005. Madrid. Telf: 91 506 22 31
- > Avda. Felipe II, 6. Bajo Izqda. 28009. Madrid. Telf: 91 435 37 82
- > C/ Doctor Calero 38. 28932. Majadahonda - Madrid. Telf: 91 639 71 55
- > C/ Burdeos 1. Local . 45005. Toledo. Telf: 925 25 87 28

+ Extensión de garantía y seguro sujeto a determinadas marcas. Seguro Franquiciado



RAFA HERRERO/GENTE

Boris Izaguirre

El 'showman' venezolano acaba de publicar **'Un jardín al norte'** (Planeta), una novela sobre la vida de Rosalinda Fox, que está teniendo una gran acogida

“He vivido una débil crisis de los 50, pero no hay que tener miedo a las cosas”

MAMEN CRESPO COLLADA
@mamencrespo

Hasta la publicación de 'El tiempo entre costuras', de María Dueñas, poco se sabía de Rosalinda Fox, el personaje real que inspiró la novela. Sin embargo, quedó en un segundo plano del que el escritor venezolano Boris Izaguirre la ha rescatado en su nuevo libro, con el que ya ha alcanzado un gran éxito. Este dulce momento se ha visto empañado por el reciente fallecimiento de su madre días antes de Navidad, la primera mujer extraordinaria que conoció en la vida.

¿Por qué Rosalinda Fox?

Porque es una mujer que tiene el espíritu de un héroe, y en un momento como éste, en el que hay tantas razones desalentadoras, conviene contar con una persona valiente, audaz, adelantada a su tiempo, totalmente independien-

te que, pese a tener que estar jugando con los condicionamientos de su época, siempre consigue ser ella misma. Esto hace que le vea como un ejemplo de ánimo y de seguir hacia delante.

¿Crees que has hecho honor realmente a lo que ella fue?

Muchísimo más. He inventado

“La apariencia puede decir lo que quieres que tu vida sea, no lo que es”

una Rosalinda que estoy seguro de que, si viviera, ella misma me habría dado las gracias.

Coincide la publicación del libro con la muerte de tu madre. ¿Hay una sensación agri dulce en este éxito?

Me da pena que mi mamá no pueda leer el libro. A pesar de que tuve todo el tiempo para poder

despedirme de ella e irnos seguros de que no nos dejábamos nada, me da pena que no se haya podido adentrar en la vida de Rosalinda y encontrar cosas comunes. Ella fue la primera mujer extraordinaria que yo conocí. Era bailarina en una época en la que no estaba ni considerado una profesión. El hecho de que no esté me da una nueva seguridad, porque ella nos dejó preparados para su marcha.

¿Te has planteado que con esta historia se haga una serie de televisión?

No. Yo he estado en los dos lados: un guión es una labor de equipo y una novela es de una sola persona. Cuando escribes no puedes pensar en cuál será su futuro.

Arranca la novela con reflexiones sobre la apariencia. ¿Qué es para ti?

A mí la apariencia me ha acompañado en la parte más difícil de mi vida, que ha sido la parte pública. El gran secreto de Rosalinda

es que la apariencia puede decir de ti lo que quieres que tu vida sea, no lo que tu vida es. Solo el amor conoce su verdadera imagen, el resto es un juego.

¿Alguna vez has temido que algunos de tus trabajos empañen tu faceta de escritor?

No. Por ejemplo, a mí me encantó

“No creo que tenga que sentir arrepentimiento por cosas que he hecho”

conocer más a Belén Esteban en el proceso de escribir su libro, fue una terapia muy importante. No creo que yo tenga que sentir éxito o arrepentimiento por las cosas que he hecho.

Tu apariencia dice que eres un hombre elegante. ¿Es innato?

No creo, porque la elegancia innata es aburridísima. Uno tiene

que aprender a hacer. Más importante que la elegancia es el estilo, que se trabaja todos los días.

Llama mucho la atención que hayas escrito la novela en primera persona, siendo una mujer la protagonista.

Y, además, una mujer como ella. Fue muy precoz y luego muy longeva, es una de sus grandes contradicciones. Siempre pensé que la gente que era muy precoz creía que la vida iba a durar hasta los 37, pero cuando ves que dura 60 años más piensas, ¿para qué quise todo tan pronto? Ella no se hizo esa pregunta. Esto me hizo pensar que la novela tenía que tener la velocidad con la que Rosalinda vivía, y eso no hay otra manera de hacerlo que en primera persona. Esa mecánica nos hizo ser muy cómplices. Me convertí en una mente femenina.

¿Te sientes más cómodo como escritor que en el resto de colaboraciones?

Creo que el escritor es un solitario, y todo el mundo, en el fondo, está más cómodo en soledad. La compañía es una imposición y la soledad es una realidad.

Si mañana te llama una cadena diciéndote que vuelve 'Crónicas' con los mismos personajes, ¿dirías que sí?

Si volviera el programa sería como 'Star Trek', que hay actores más jóvenes haciendo los mismos papeles. No podría volver con nosotros.

La actualidad política española está marcada por la llegada de Podemos y por la corrupción política. ¿Qué opinas de esta realidad?

La corrupción, al final, ha corrompido la credibilidad que le ofrecemos a los partidos políticos tradicionales. Al surgir una nueva fuerza, la angustia y la duda creadas por la corrupción se vuelcan ahí, porque es la única que le ha hecho ver a los partidos que no podían seguir manteniendo esa impunidad. Hay un intento de solución, probablemente porque vienen elecciones, y eso me gusta menos, porque no deja de ser la misma trampa. Se lo podrían plantear como una madurez, que es lo que exige el país.

Cerca de los 50 dicen que todo el mundo se replantea su vida.

He tenido una débil crisis de principios de los 50: quiero tener el cuerpo de una persona de 18, salir como una de 25... Pero eso lo he superado, no hay que tener miedo a las cosas, que es lo que le pasa a Rosalinda Fox. Creo que tengo la misma valentía que ella.



Cuidar la dieta página a página

Después de los excesos navideños y de cara al verano **conviene prestar más atención** a la alimentación • Estos dos libros servirán **de guía** para este propósito

A. BALLESTEROS
@anaballesterosp

Bien sea para recuperarse de los excesos navideños o para preparar con antelación la 'operación bikini', lo cierto es que el año nuevo siempre trae en la lista de propósitos cuidar un poco más la alimentación. Desde GENTE, proponemos dos libros que, página a página, servirán de guía para dicho fin.

El primero de ellos es 'La dieta del sushi', de Makiko Sano. Esta publicación de Libros Cúpula revela el secreto para perder peso de manera saludable a través de la cocina japonesa.

'SMOOTHIES'

El libro contiene planes de comidas, ideados por una nutricionista japonesa, con los que conseguir resultados rápidamente. Y es que, además de ayudar a mante-



'La dieta del sushi' y 'Smoothies' CHEMA MARTÍNEZ/GENTE

ner la figura, la comida japonesa hace que el pelo brille y la piel resplandezca.

Y para acompañar estos platos, un 'smoothie'. Esta bebida sana, llena de energía y fácil de preparar en casa se ha convertido en el

batido de moda. En 'Smoothies. La solución antioxidante. 66 recetas caseras', su autor, Fern Green, presenta una manera fácil y divertida de ingerir toda la fruta y la verdura que el cuerpo necesita con muy pocas calorías.

Estos cócteles saludables sirven para ponerse en forma, hidratarse, desintoxicarse y adelgazar, por lo que son auténticos sorbos de salud que mejoran la piel, quitan años y ayudan a recuperar fuerzas después del ejercicio.

El libro, publicado por Lunwerg, aporta ideas esenciales para cuidar el cuerpo y llevar una vida saludable a través de 66 recetas y un programa práctico de una semana para sentirse mejor.

Gracias a los zumos y 'smoothies', el consumidor se beneficiará de limpiar y detoxificar el cuerpo, disminuir la dosis diaria de cafeína, conseguir que los niños coman verdura, perder peso más fácilmente consumiéndolos como tentempié o como sustitutos de una comida y purificar la sangre. En definitiva, ideas para perder peso, luchar contra la fatiga, combatir una enfermedad o, simplemente, gozar de mejor salud.

TEATRO

Una comedia con toques de humor absurdo

A. B.

El Teatro Real Carlos III de Aranjuez tendrá en su escenario el viernes 30 de enero la obra '¿A qué piso vas?', un texto nuevo, original y fresco que se convertirá en el primer guión DINDON Producciones. La historia transcurre en un ascensor de un edificio de oficinas, cualquier noche de cualquier día, en cualquier ciudad de España. El azar decide que tres perfectas desconocidas se queden encerradas en él, con la consecuente incomodidad. Durante el transcurso del encierro y los intentos fallidos de pedir ayuda, los personajes van mostrando su verdadero yo. Una comedia llevada al extremo del absurdo que conducirá al espectador durante 70 minutos a vivir una situación cotidiana que le podría pasar a cualquiera y en la que puede que el azar no tenga tanto que ver.

Pórtico

LIQUIDACIÓN

REGALO • PAPELERÍA • LÁMPARAS

POR CIERRE

TODO MUEBLES

-40%

50%

COCINA BAÑO

-40%

AHORA AL 60% DE DESCUENTO CUADROS • MUEBLE INFANTIL • RELOJES. ¡OFERTA LIMITADA!

S. SEBASTIÁN DE LOS REYES: C. C. ALEGRA • MADRID: C.C. MONTECARMELO • ALCORCÓN: C. C. TRES AGUAS

HASTA FIN DE EXISTENCIAS

www.portico.es

CONCIERTOS: LAS MEJORES CITAS



Simple Minds

'Big Music' es el último álbum del grupo escocés que ya ha confirmado más de cincuenta fechas para su gira de presentación. En España darán un único concierto en el que se podrá escuchar su primer single, 'Honest Town'.

Teatro Nuevo Apolo · 9 de febrero



Estrella Morente

La joven cantaora, acompañada a la guitarra por el Niño Josele, presenta 'Amar en paz', un trabajo en el que recopila conocidas canciones de la música brasileña que hace suyas con su particular estilo y su cante jondo.

Teatro Nuevo Apolo · 10 de febrero



Víctor Manuel

Con el concierto 'Víctor Manuel. 50 años no es nada' el veterano artista celebra medio siglo de carrera profesional acompañado por inseparables amigos y compañeros como Ana Belén, Joan Manuel Serrat o Aute, entre otros.

Barclaycard Center · 13 de febrero



Tricky

El artista británico visita España a través del ciclo 'Budweiser Live Circuit' con el que ofrecerá tres conciertos, entre ellos el de Madrid, para presentar su último trabajo, 'Adrian Thaws', en el cual ha ampliado su abanico estilístico.

Teatro Barceló · 15 de febrero

DISCOS: SELECCIÓN

Title

Meghan Trainor
Sony

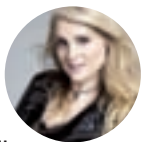

El exitoso tema 'All about that bass', número 1 en las grandes listas musicales y nominado a la mejor canción en los premios Grammy, está incluido en este esperado álbum debut.

Back on track

Juan Zelada
Muwom



El cantante madrileño lanza su segundo y último disco con 12 temas inéditos que han contado con la producción de Carlos Jean.

The mindsweep

Enter Shikari
Ambush Reality



Tras su reciente paso por España, la banda inglesa publica su nuevo disco, siempre fiel al post-hardcore pero sin dejar de lado la melodía.

De robots y hombres

En 'Autómata', el realizador Gabe Ibáñez se atreve con una ambiciosa cinta apocalíptica con muchos **efectos especiales**

JOSÉ MARÍA ARESTÉ
@decine21

Año 2044. La Tierra se ha convertido en un planeta insalubre, donde la población se ha visto diezmada, viéndose obligada a hacinarse en ciudades con mucha mugre, donde les prestan una importante ayuda los autómatas que fabrica ROC, una potente empresa cibernética. Para ellos trabaja Jacq Vaucan, agente de seguros especializado en detectar fraudes. Investiga a uno de los autómatas, que ha violado un protocolo de fabricación.

BANDERAS PRODUCTOR

Ambiciosa cinta apocalíptica con robots, que siguen unas leyes semejantes a las propuestas por Isaac Asimov en sus novelas de ciencia ficción, y que con su diseño visual de futuro sucio y su desencantado protagonista quiere evocar, y las comparaciones son odiosas, a



'Blade Runner'. En la producción está Antonio Banderas, actor principal, a través de su compañía Green Moon, y dirige el experto en efectos visuales Gabe Ibáñez, que debutó en la dirección de largos en 2009 con 'Hierro'. El papel de Melanie Griffith es pequeño. No es la primera vez que el cine español se atreve a contar una historia de robots, Kike Maíllo sorprendió con

'Eva' en 2011. En el apartado técnico, los logros pueden ser incluso superiores a este título, pero en cuanto a narración, sólo cabe decir que Ibáñez y sus guionistas se estrellan.

PUEDES VER EL TRAILER DE ESTA PELÍCULA EN:



ABRE LOS OJOS

'La conspiración del silencio'

1963. El idealista fiscal Johann Radmann inicia una investigación para ayudar a Simon Kirsch, judío que ha reconocido a uno de sus verdugos en Auschwitz, ahora profesor de primaria.

Nacido en Milán, Giulio Ricciarelli debuta en el largometraje como realizador. La dirección es de hechuras clásicas, quizá sin excesiva personalidad, pero lo que se cuenta es sugerente y sirve para plantear diversas cuestiones.

LIBROS: SELECCIÓN DE LA SEMANA

La primavera de Gloria

Fernando Fábrega
Libros de Cristal



La primavera de 2004, poco después de los sucesos del 11-M, es el marco de esta historia protagonizada por la periodista Gloria Holmes, vértice principal de un triángulo amoroso rodeado de pliegos.

Ama tu cuerpo

Cameron Diaz
Aguilar

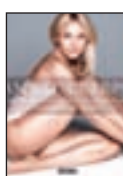

La popular actriz empieza con la nutrición y gracias a ella explica que las mujeres no han de tener miedo a experimentar la sensación del hambre, sino aceptar esta señal de su cuerpo y satisfacerla con alimentos ricos en nutrientes.

La hipótesis del mal

Donato Carrisi
Planeta



La inspectora Mila Vasquez deberá investigar a Roger Valin, el único superviviente del asesinato de su familia, quien desapareció tras el suceso y regresa ahora, diecisiete años después, convertido en un asesino.

Lisario o el placer infinito...

Antonella Cilento
Alfaguara



La Nápoles barroca y sus colores, pintores flamencos de corazones ardientes, apestados y antiguas familias de la nobleza española completan el marco de esta novela histórica cargada de erotismo.

El juego de Ripper

Isabel Allende
Debolsillo



La novela recuerda a las mejores historias de los maestros del suspense. Se trata de un puzzle perfectamente ideado, cuyas piezas van encajando conforme se avanza hasta su insospechado final.



Acabe para SIEMPRE con la HUMEDAD



En ACUASEC tenemos la solución

Pida su diagnóstico

COMPLETO Y GRATUITO

900 809 939



Tratamientos DEFINITIVOS contra la humedad

+ INFO



www.acuasec.com

El talento español reunido en la antesala de los Goya

Carmen Machi, Raúl Arévalo, Elena Anaya, María León o Javier Gutiérrez son algunos de los **actores** nominados en la 29 edición de los premios del **cine**, que acudieron a la **fiesta** de presentación

CRISTINA RODRIGO
@crisrodrigo83

Tan sólo quedan dos escasas semanas para que comience el desfile de actores por el Centro de Congresos Príncipe Felipe del Hotel Auditorium de Madrid, en una carrera hacia la ansiada estatuilla de los Goya. Y mientras, la fiesta de los nominados, también llamada antesala de los premios, ha puesto de manifiesto el éxito y el gran talento que ha dado el cine español durante 2014.

Con Toni Acosta como maestra de ceremonias, la gala reunió a los mejores actores del momento. Hasta los Teatros del Canal se acercaron unas impresionantes Macarena Gómez, Bárbara Lennie, María León o Elena Anaya, que protagonizó la anécdota de la noche cuando al bajar las escaleras cayó al suelo. Todas ellas luchan por el Goya a la mejor actriz, mientras que del lado masculino se encuentran los actores Javier Gutiérrez, Raúl Arévalo, Luis Bermejo o Ricardo Darín. Yolanda Ramos, Dani Rovira, Goya Toledo, Carmen Machi o Nerea Barros tampoco quisieron perderse esta presentación en la que únicamente se echó en falta a uno de los grandes: Antonio Banderas, al que este año la Academia de las



Inyección de más de un millón de euros

La consejera de Empleo, Turismo y Cultura de la Comunidad de Madrid, Ana Isabel Mariño, anunció durante la fiesta de los nominados a los Premios Goya que el departamento que dirige apoyará la promoción de las películas realizadas en esta comunidad con una inversión directa de más de un millón de euros.

Ciencias y las Artes Cinematográficas de España ha decidido darle el Goya Honorífico. "No sabía que Banderas era tan mayor", bromeó Toni Acosta.

BUEN AÑO

Aunque el malagueño sea uno de los actores más internacionales,

el presidente de la Academia de Cine, González Macho, alabó a cada uno de los allí presentes y quiso destacar el buen año del cine español "en el que se ha conseguido la mejor cuota de pantalla desde que hay estadísticas", pero no solo eso, sino que se ha logrado algo a su juicio "esencial",



que es que el público español haya conectado con la gran pantalla, un mérito que en parte se debe a la película 'Ocho apellidos vascos', un "motor maravilloso", en su opinión, porque es una "comedia" que habla de los ciudadanos. "Nuestro talento está totalmente vivo, más activo, con más fuerza

y con más ganas que nunca", aseguró González Macho.

Ahora sólo queda esperar al próximo 7 de febrero cuando se conocerán finalmente los flamantes ganadores de los Goya en una gala que será conducida por Dani Rovira, uno de los actores del momento.

MODA Los desfiles serán del 4 al 6 de febrero

La TRESemme Mfshow Women tendrá un día dedicado a las mujeres con tallas especiales

GENTE

Muchas son las novedades que trae la octava edición de la TRESemme Mfshow Women, que se celebrará del 4 al 6 de febrero. La primera de ellas es la localización, ya que este año la pasarela se desarrollará sobre un escenario único. Se trata de un lugar significativo y emblemático de la capital: la Galería de Cristal del Palacio de Cibeles, sede del Ayuntamiento

de Madrid. La moda se traslada así al centro de la ciudad, donde se instalarán pantallas gigantes para que todos los madrileños puedan conocer en directo las propuestas. Además, por primera vez, también habrá un día dedicado a las mujeres de tallas especiales con los desfiles de Adolfo Domínguez, Couchel y Elena Miró, que mostrarán sus propuestas el viernes 6 bajo 'Curvies by El



Presentación de la TRESemme MFSHOW WOMEN

Corte Inglés' Duyos, Maybelline New York, Mónica Cordera, Poe y Jorge Acuña desfilarán el miércoles 4, mientras que el jueves 5 será el turno de Gilles Rocart, David

Christian, Surelia Gil con Yono Taola, la Condesa feat Glamsmile, Marcos Luengo y el diseñador Miguel Palacio. De hecho, éste último ha confesado durante la pre-

sentación de la TRESemme Mfshow Women que sólo va a hacer una colección, por lo que no participará en la Mercedes Benz Fashion Week Madrid. "Quiero que mis diseños lleguen al máximo de personas. Me parece una plataforma extraordinaria", aseguró Palacio.

PREMIOS

Otra de las novedades es que este año se celebrará la primera edición de los Premios TRESemme al mejor diseñador. Una convocatoria que estará abierta para el público en general, que podrá votar del 28 de enero al 5 de febrero en la web de productos profesionales para el cabello. El premio será patrocinar el desfile del agraciado en la próxima edición.



CON EL CORAZÓN EN LA MANO



TELEVISIÓN

Kiko Rivera, 50.000 euros a la semana

Las revistas han destapado el caché de Kiko Rivera en el programa televisivo 'GH VIP', donde el hijo de la tonadillera se encuentra concursando desde el pasado jueves. Ni más ni menos que 50.000 euros a la semana es la cifra que cobra el pequeño de los Rivera por su participación en el 'reality show', que emite la cadena Telecinco.

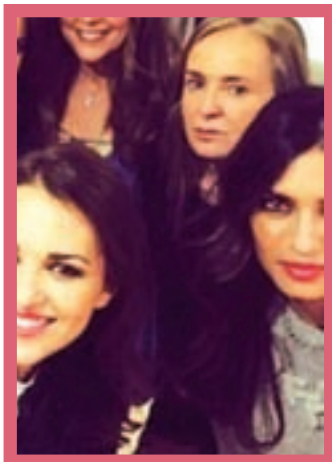

FAMOSOS

Sara y Paula, cada vez más amigas

Las archiconocidas Sara Carbonero y Paula Echevarría han hecho muestra una vez más de lo gran amigas que son y han disfrutado de una comida junto a sus respectivos chicos, Iker Casillas y David Bustamante. El momento fue immortalizado por Paula, que dejó constancia del mismo en la redes sociales.

EL PERSONAJE DE LA SEMANA POR ANA BALLESTEROS

Nieves Álvarez

La modelo acaba de presentar 'Cool kids', la nueva colección de 'N+V', fruto de su colaboración con Belén Villalobos. El próximo invierno, la firma vestirá a niños con personalidad que buscan la diferencia con prendas que evocan la modernidad a través de lo simple. Las líneas rectas y la mezcla de tejidos marcan una colección en la que Nieves Álvarez se ha implicado a la hora de aportar ideas y sensaciones. Para ella, los niños son 'mini Nieves', ya que asegura que solo hace "ropa que a mí me gusta, como vestiría a mis hijos o como me vestiría yo". Para ambas, cada colección es un nuevo reto que supone nuevas ilusiones y la misma emoción cada vez que uno de los bocetos se convierte en realidad en el taller.

- 1: Lo primero que haces al levantarte.** Tomarme un café. alegría, y a veces muchos lloros.
- 2: Tu estado de ánimo más común.** Alegre y sonriente.
- 3: El defecto que menos te gusta.** Soy muy perfeccionista y cabezota.
- 4: La virtud que más te gusta.** Soy buena gente.
- 5: Una locura que hayas hecho por amor.** ¿Una sola? He hecho muchas. Al final, las locuras te hacen vivir muchas cosas, te aportan mucha vida y mucha
- 6: Un lugar para perderse.** Indonesia.
- 7: Algo que nunca falta en tu maleta.** Libros.
- 8: Una época en la que te hubiera gustado vivir.** Me gusta mucho la época que vivo, pero quizá en los 60 fuera de España.
- 9: Personaje con el que te identificas.** Qué difícil. Tengo mucho de mi madre.



CHEMA MARTÍNEZ/GENTE

10: Un lema. Sueña, desea y hazlo realidad.

11: Cuál sería tu plan perfecto. Amigos y buena música, no necesito mucho más.

12: Un sueño que te falte por cumplir. Uno no, muchos. Y los voy a cumplir.

SI ES UD. ACCIONISTA DE BANKIA O PREFERENTISTA DE BANKIA PODRÍA RECUPERAR SU DINERO

PREFERENTISTAS:
Por solo 450€* podría recuperar su dinero de preferentes.

*IVA y procurador incluidos. SOLO si ganamos con condena a costas a la entidad bancaria, las costas e interes serán a nuestro favor.

ACCIONISTAS de BANKIA:
Por muy poco puede recuperar su dinero. Consúltenos.

ARRIAGA ASOCIADOS, abogados especialistas en participaciones PREFERENTES DE BANKIA u otras entidades y ACCIONES DE BANKIA.



✓ +12.000 personas representadas

✓ +1.300 sentencias ganadas

✓ 100% de éxito en apelaciones de preferentes

✓ 98% de éxito en demandas de preferentes

900 101 775 LLAMADA Y CITA GRATUITA
Lunes a Viernes de 8:30h a 20:30h. Sábados, Domingos y Festivos de 9h a 14h y de 16h a 20h. Sólo se recibe con cita previa.
contacto@arriagaasociados.com

Paseo de las Delicias, 30 - 2ª Planta - MADRID

MADRID - BARCELONA - MATARÓ - ZARAGOZA - VALENCIA - ALICANTE
MURCIA - MALLORCA - SEVILLA - PAMPLONA - BILBAO - VITORIA
SAN SEBASTIÁN - ZAMORA - LEÓN - VALLADOLID - A CORUÑA - VIGO
WWW.ARRIAGAASOCIADOS.COM

renfe Nueva App Renfe Ticket. Compra tus billetes desde el móvil.
902 320 320 www.renfe.com

EL TIEMPO

VIERNES
23 DE ENERO

Máx: 8°
Mín: 0°

SÁBADO
24 DE ENERO

Máx: 11°
Mín: 0°

DOMINGO
25 DE ENERO

Máx: 48°
Mín: 0°

LUNES
26 DE ENERO

Máx: 10°
Mín: -1°

MARTES
27 DE ENERO

Máx: 11°
Mín: -1°

MIÉRCOLES
28 DE ENERO

Máx: 11°
Mín: -1°

JUEVES
29 DE ENERO

Máx: 10°
Mín: -1°

NIVEL DE AGUA EMBALSADA

76,63%

Nivel medio de los embalses del Canal de Isabel II en la Comunidad de Madrid

Canal de Isabel II gestión

LA RECETA DE LA SEMANA:

Caballa en Onsen

por **Restaurante La Sopa Boba**

El primer paso es limpiar la caballa y cortarla en cuatro lomos. A continuación, hay que echar todos los ingredientes en una olla y dejarlos macerar junto a los lomos durante al menos 48 horas.

Por otro lado, para la preparación del aceite, debemos calentarlo a 45 grados durante un par de horas y después dejarlo reposar. También se le pueden añadir unos dientes de ajo.

Para la preparación del plato se deben introducir las piedras volcánicas en la olla, al menos una hora y media. Después se ponen los lomos sobre ellas con mucho cuidado y se vierte un chorro de zumo de lima, lo tapamos rápidamente durante un minuto y el vapor lo dejará listo.

Restaurante La Sopa Boba Plaza de Guadarrama, 9. Alpedrete.



INGREDIENTES

- 1 caballa grande
- 50 ml. de 'sadachi'
- 1 cucharadita de 'yuzu tosoa'
- 100 ml. de salsa de 'shisho'
- 3 bayas de 'sansho'
- 50 ml. de aceite de oliva
- Piedras volcánicas

SUDOKUS:

						3	6
	2			4	9		7
	4	8					
4		9	7				
				6	3	8	
8	6		5	9	1		2
		7	9			6	
					6	3	9
6				5			8

				9	8		
	8		3			4	7
9	5					8	2
4		9		7		2	
					9	7	3
3		7		2		6	
2					6		
				8	5		3
8			7		1	5	4

Instrucciones

CÓMO JUGAR AL SUDOKU

Complete el tablero de 82 casillas (dispuestas en 9 filas y columnas). Deberá rellenar las celdas vacías con los números que van del 0 al 9, de modo que no se repita ninguna cifra en cada fila ni en cada columna o cuadrado.

SOLUCIONES:

HORÓSCOPO:

LA PREDICCIÓN DE LA SEMANA

ESPCIO PATROCINADO POR: **625 666 045**

Victoria Vélez Bióloga - Naturópata (Col. 4331)

Aries
21 MARZO - 20 ABRIL
Profesión: Dilema entre razonamiento e iniciativa. Amor: Tu generosidad será puesta a prueba. Suerte: En tus relaciones de pareja. Salud: Protege tus huesos del frío y la humedad.

Tauro
21 ABRIL - 21 MAYO
Profesión: La solución siempre es la creatividad. Amor: Es necesario ser dulce y amable. Suerte: En tus costumbres cotidianas y sencillas. Salud: Vigila el sistema circulatorio.

Géminis
22 MAYO - 21 JUNIO
Profesión: Combinación de inteligencia y generosidad. Amor: Te gusta alguien sin dobleces ni problemas. Suerte: En los juegos de azar. Salud: Cuida el sistema circulatorio.

Cáncer
22 JUNIO - 22 JULIO
Profesión: Combina picardía y responsabilidad. Amor: Pareces un volcán en erupción. Suerte: En asuntos inmobiliarios y del hogar. Salud: Necesitas una revisión y buenos hábitos.

Leo
23 JULIO - 22 AGOSTO
Profesión: Demasiados frentes abiertos, ten calma. Amor: La ironía no te ayudará. Suerte: En tus viajes y con amigos y hermanos. Salud: Pasear es bueno para relajarte.

Virgo
23 AGOSTO - 22 SEPT
Profesión: Una iniciativa y experiencia y todo irá sobre ruedas. Amor: Momento para establecer prioridades. Suerte: En temas financieros y económicos. Salud: Necesitas más ejercicio.

Libra
23 SEPT - 22 OCTUBRE
Profesión: Los buenos sentimientos te ayudan en todo. Amor: Necesitas tiempo para ti. Suerte: En tu aspecto físico e iniciativas. Salud: Mejoraría cuando lo grás distenderte.

Escorpio
23 OCT - 22 NOV
Profesión: Tu generosidad redundará en tu beneficio. Amor: Todo va mejor que antes. Suerte: En tu sabiduría e intuición. Salud: Más descanso y hábitos saludables.

Sagitario
23 NOV - 21 DIC
Profesión: Tu progreso está ayudándote a conseguir nuevas metas. Amor: Con inteligencia y compromiso lograrás todo. Suerte: En tus proyectos. Salud: Haz más ejercicio.

Capricornio
22 DIC - 20 ENERO
Profesión: Piensa dos veces antes de actuar. Amor: No exijas, debes dar para recibir. Suerte: En tu vida social y tu trabajo. Salud: Realiza unos análisis para tu seguridad.

Acuario
21 ENERO - 19 FEB
Profesión: No te frenes y lánzate a por todas. Amor: La responsabilidad será la clave. Suerte: En tu aprendizaje y sabiduría. Salud: Nadar y caminar te ayudarán.

Piscis
20 FEB - 20 MAR
Profesión: El equilibrio y la equidad te favorecen. Amor: Tu generosidad dará por fin sus frutos. Suerte: En tu vida íntima. Salud: El ejercicio y el aire puro te beneficiarán.



Gente

- 1. Inmobiliaria
- 2. Empleo
- 3. Enseñanza
- 4. Casa y Hogar
- 5. Animales
- 6. Deportes
- 7. Ocio
- 8. Salud
- 9. Servicios
- 10. Informática
- 11. Música
- 12. Motor
- 13. Finanzas
- 14. Varios
- 15. Relaciones
- 16. Masajes
- 17. Líneas 803
- 18. Esoterismo

91 548 02 63 - 91 541 20 78

También puede poner su anuncio personalmente en: calle Gran Vía 57. 9ºA. 28013 Madrid. (Metro Plaza España) en horario de 9:00 a 17:00 h. (Lunes a Jueves). Viernes de 9:00 a 14:00 h. La recogida de anuncios para la edición de la semana será hasta las 14:00 h. del martes, o remitiendo un email a la siguiente dirección: gente.clasificados@gmail.com.

Gente en Madrid no se responsabiliza de la procedencia ni de la veracidad de los anuncios breves, y se reserva el derecho de modificar el emplazamiento de los anuncios breves, así como la publicación o no en caso de no cumplir las condiciones.

Anuncios clasificados

Ávila: 807 505 783*
Barcelona: 91 541 20 78
Burgos: 807 505 132*

León: 807 517 310*
Logroño: 807 505 794*
Palencia: 807 505 781*

Santander: 807 505 779*
Segovia: 807 505 789*
Valladolid: 807 517 023*

*El coste de la llamada a los 807 es de 1,21 €/min. desde la red fija, y de 1,57 €/min. desde la red móvil. I.v.a. incluido.

Descargue esta edición, y todas las nacionales en PDF: www.gentedigital.es/edicion-impresa/



EL MÍSTICO DOMINGO | 18HRS TE AYUDARÁ A RESOLVER CUALQUIER PROBLEMA POR DIFÍCIL QUE SEA

Tenia un problema en el corazón (arritmia). Me hicieron varias pruebas y cuando me iban a dar los resultados, determiné antes de entrar, que todo saldría bien. Incluso tenía una tarjeta del Místico donde escribí el nombre del médico que me daría los resultados, con la fe de que el milagro ocurriera, y así fue, ¡ya no tengo ningún problema en el corazón!

91 539 26 18 637 33 25 96 El Mayor Desafío

PASEO SANTA MARÍA DE LA CABAÑA, 12 - ATOCHA (MADRID)

1. INMOBILIARIA

1.2. ALQUILER PISOS

OFERTA

APARTAMENTOS- estudios. 280€- 350€. 653919652.

PISO 2 dormitorios. 360€. 657836904.

PISO 3 dormitorios. 400€. 653919653.

VALLECAS. Estudio. 280€. 653919654.

1.7. LOCALES

OFERTA

ATOCHA. Despacho. Museo Reina Sofía. 9 m2. 200€/ mes. 915271108.

2. EMPLEO

OFERTA

AUXILIAR-VIGILANTES (AMBOS SEXOS) CON- SIN TÍTULO PRECISAMOS EMPRESA SEGURIDAD. CUALQUIER NACIONALIDAD. OFRECEMOS FORMACIÓN TÍTULO VIGILANTE- GRADUADO ESO. 914291416.

AVÓN. Vendedores. 646565613.

EMPRESARIO NECESITA SEÑORITA CARIÑOSA, LIBERAL. 1200€. 603433448.

SE PRECISAN PARA NUEVA APERTURA DE ESTABLECIMIENTO EN LOGROÑO

- 1 TÉCNICO EN REPARACIÓN DE ORDENADORES
- 1 TÉCNICO EN REPARACIÓN DE MÓVILES

SALARIO: 1.200 €

ENVIAR CURRÍCULUM A: info@burgosinformatica.com o llama al 656 369 958

NECESITAMOS CAMARERA FIN DE SEMANA. 20- 35 AÑOS. EXPERIENCIA. LEGANÉS. 645975203. 916808196. LLAMAR MARTES - VIERNES DE 12 A 15 HORAS.

DEMANDA

ASISTENTA Española con experiencia, busca trabajo. Limpieza casa. 3h miércoles tarde. 7€ hora. Zona Centro. Carmen. 679584695.

BUSCO trabajo como interna. 699123132.

ESPAÑOLA cocinera, limpieza. 665840303.

3. ENSEÑANZA

3.1. FORMACIÓN

OFERTA

AYUDA en Matemáticas a estudiantes de ESO. Precio a convenir. 650629965. Metro Colombia. Licenciada en Matemáticas.

CURSO Encuadernación Artesanal. Distintos niveles, horarios flexibles, grupos reducidos. C/ Alonso Cano. 669613874.

GRADUADO ESO, UN SOLO CURSO. TÍTULO OFICIAL. PRESENCIAL / DESDE CASA. SIN EXÁMENES FINALES. ÚLTIMA SEMANA MATRICULA. 913690029. 669305106.

MATEMÁTICAS, clases particulares. 916824229. 609950972.

3.2. IDIOMAS

OFERTA

INGLÉS. Leganés. Económico. 916873161.

8. SALUD

8.1. TERAPIAS

OFERTA

VALLECAS. Masajes Terapéuticos. 676707035.

9. SERVICIOS

9.1. ABOGADOS

OFERTA

ABOGADO: CIVIL, LABORAL, PENAL, ADMINISTRATIVO, MERCANTIL. PRIMERA CONSULTA GRATUITA. 651788144.

9.2. REFORMAS

OFERTA

COBRO la voluntad. Ángel, pintor Español. Experiencia. Limpieza. 651556230. 639006668.

MÓSTOLES Fontanero, calefactor. ¡Económico! 605370145.

9.3. MUDANZAS

OFERTA

MUDANZAS. Transportes. Económicos. 639339655.

11. MÚSICA

11.1. DISCOS

DEMANDA

COMPRO discos. 693615539.

14. VARIOS

14.1. JUGUETES

DEMANDA

COMPRO juguetes antiguos, Álbumes, Mádeman, Scalextric, trenes, playmobil. 653017026.

15. RELACIONES

15.2. ÉL BUSCA ELLA

DEMANDA

BUSCO chica guste bdsm. Formar pareja amistad. \$628450953.

EMPRESARIO busca mujer, amistad, matrimonio hasta 45 años. 654096133.

HOMBRE 45 años, busca mujer, relación estable. 35 / 45. Sincera. Romántica. Llamame. 637788021.

JULIO, soltero. 41 años. Busca chica 25/ 35 años, amistad, lo que surja. Seriedad. 695694806. Whatsapp.

16. MASAJES

OFERTA

¡¡GABRIELA!! 19 AÑOS. MEXICANA. MASAJES DOMICILIO. MADRID/ ALREDEDORES. ECONÓMICOS. 24 HORAS. 618200378.

ADRIANA. Particular. Quinta. 639215971.

ALCORCÓN. Quiromasajista mulata. 649209278.

ALINA. MASAJISTA. RELAJACIÓN TOTAL. VOY DONDE ESTÉS. HOTELES/ DOMICILIOS/ OFICINAS. 70€. TAXI INCLUIDO. VISA. 610093249.

ASIÁTICAS Leganés 665110395.

ASIÁTICAS. 30. 654874657.

ASIÁTICAS. GETAFE. 688050173

CARLA. MASAJISTA PROFESIONAL. HOTELES/ DOMICILIOS. 70€. TAXI INCLUIDO. VISA. 600095042. 913666960.

CASA nueva. Tetuán. Masajes orientales. 608326726.

CENTRO Masajes. 603277553.

CHICA sensual. Carpetana. 690877137.

DESDE 20€. MASAJES. FUENLABRADA. 602487822.

DOMINICANA. Masajes. Vistalegre. 690877137. 914617809.

EMBAJADORES. MASAJES SENSITIVOS. 655471735.

ESPAÑOLA. Fuenlabrada. 604104833.

FUENLABRADA. Española. 648607072.

FUENLABRADA. Gissel masajista. 603116970.

GOYA. MASAJE PARTICULAR. 619839215.

JAZMÍN. Vistalegre. 690877137.

LEGANÉS masajes relajantes. También domicilio. 622776037.

LEGANÉS. Masajes. Casada. 30€. 631105066.

MADURITA. Carabanchel. Masajes. 690877137.

MADURITA. Supersensitivo.. 651765405.

MADURITA. Zona Sur. También domicilios. 649295157.

MASAJES 20. 648740917.

PINTO. Masajes profesionales. 630382625.

PLAZA CASTILLA. MASAJES RELAJANTES. 917339074.

DEMANDA

NECESITO señorita masajista. 915271410.

NECESITO señorita. Mayor 18 años. Inmediato. Masajes. 602149104.

NECESITO señoritas. 610971563.

NECESITO señoritas. Altos ingresos. 655230099.

18. ESOTERISMO

18.1. VIDENCIA

OFERTA

CLARIVIDENTE, baraja española, tarot egipcio. Trabajos para todo. Seriedad. 630256135.

MARIA Sanación. Magia blanca. Abre caminos. 913264901.

TIRADA CARTAS DEL TAROT. SOLAMENTE LA VERDAD, SIN ENGAÑOS. DESCUBRE QUE TE DEPARA EL FUTURO. COSTE RED FIJA: 1,21 € MIN. COSTE RED MÓVIL: 1,57 € MIN. 806499924.

Tarot Analía
Visión y Asesoría

806 416 495

GABINETE DE VIDENCIA PROFESOR KARAMBA

48 años de experiencia. Dotado para encontrar una solución a todos sus problemas, incluyendo los casos desesperados.

RESULTADOS EN 1 SEMANA 100% GARANTIZADO

FACILIDADES DE PAGO

AMOR - DINERO - TRABAJO - SUERTE - PROTECCIÓN - NEGOCIO - FAMILIA.

631 053 924
91 000 68 05

GRAN VÍA

Maestra Chamana Chalana La Bruja del amor

¿CANSADO DE SUFRIR POR AMOR NO CORRESPONDIDO? AMARRAS RECUPERE LA FELICIDAD?

En sólo 72 horas recupero a tu ser amado. Pensar en ti día y noche. El o ella regresará en busca de pasión. Experta en uniones de pareja. Puedo hacer posible lo imposible.

AMOR - DINERO - TRABAJO - SALUD - ESTUDIOS - NEGOCIOS 100% EFECTIVO

674 484 207

ANUNCIOS CLASIFICADOS

Gente

Pisos, empleo, animales, muebles, reformas, coches...

91 541 20 78
91 548 02 63

¡ANÚNCIATE YA!

Gente digital

- Toda la información de tu ciudad
- Actualizada diariamente
- A tan sólo un click

www.gentedigital.es

SAMANDA Tarotista Colombiana

Astróloga especialista en el tarot y la zona de las velas por este medio te habla del pasado, presente y futuro.

TODO LO QUE NOS RODEA ESTÁ HECHO DE ENERGÍA. PARA ATRAER LAS COSAS POSITIVAS EN TU VIDA DESPRENDE ENERGÍA POSITIVA

Especialista en el amor, vivamos a tu ser amado, alejamos de tu lado a quien quiera robarte la felicidad, arreglamos los negocios y los problemas por difíciles que sean, quitamos el mal de ojo, maleficios, envidias y enemigos. SAMANDA es la solución para tu vida, tu felicidad, suerte, amor y en general, por tu consulta. GRATIS un talismán que te ayude en el amor y el trabajo.

Paseo de Santa María de la Cabeza 4, Local 1. 28045 Madrid.

91 539 58 50 - 651 543 179

www.tarotdesamanda.com

TAROT GRATIS Todos los días de 10:00 AM en RadioActiva Europa 103.7 FM



CHEMA MARTÍNEZ/GENTE

nían) a esto, ahora los chicos se encuentran en un momento “más dulce, últimamente los obstáculos están desapareciendo”.

2014 fue clave para ellos. Explican que 2013 fue ya muy bueno, un periodo en el que experimentaron cosas por primera vez, y que el año que acaba de terminar ha sido una continuación en la que han dado pasos importantes hacia adelante. Los festivales por los que pasaron en 2014 supusieron para ellos un escaparate que les dio la oportunidad de tocar delante de una masa de gente ante la que, confiesa, sí sintieron pre-

“Ahora estamos en un momento más dulce, los obstáculos van desapareciendo”

“El nuevo disco incluirá temas que tiren más de la electrónica”

sión, porque “los hay que te ven pero no te conocen, te analizan y te examinan para ver si cumples sus expectativas”.

TERCER DISCO

Después de pasar el filtro de muchos con ‘Magia y efectos especiales’ (2012) y con ‘Agujeros de gusano’ (2013), tras del concierto del BarclayCard Center harán un parón para grabar su tercer trabajo. Los temas ya están compuestos y ya han comenzado los ensayos en el local, por lo que “desde abril hasta septiembre, más o menos, estaremos muchas horas en el estudio de grabación”. Si todo va bien, el nuevo disco verá la luz antes de que acabe el año.

El grupo adelanta que el tercer álbum “será muy identificativo de Izal”, con la forma que tienen de escribir, de arreglar y de ver la música, que “gustará a quien también hayan gustado los dos discos anteriores”. Lo que sí desvelan es que incluirá un par de temas que “tiren más de electrónica de lo que lo ha hecho ninguno hasta ahora”, pero siempre dentro de su identidad y de su afán por visitar nuevos lugares musicales y nuevos sonidos. Como en sus anteriores publicaciones, no contarán con el apoyo de ninguna discográfica: “Ahora que tenemos un público no vamos a ceder nuestro trabajo a ninguna multinacional, hemos demostrado que no nos hace falta”, afirman.

Además, sus próximos proyectos miran a Sudamérica.

IZAL

El grupo ha ampliado el aforo para el concierto del 11 de abril en el BarclayCard Center de Madrid • Después de dicha cita, se centrarán en grabar el que será su tercer disco

“Si hace un año y medio nos dicen que vamos a tocar en el Palacio, nos entra la risa”

ANA B. PRIEGO
@anaballesterosp

No existe una fórmula para llegar donde han llegado, pero lo que sí tienen claro es que lo primero que hay que hacer es “creer en lo que haces”. “Al final es el público el que manda”, aseguran los cinco miembros de Izal, y, en este caso, el veredicto está claro. El mismo público que les ha colocado donde están ha hecho que, tres meses antes, se agotasen las entradas del concierto que tendrá lugar el 11 de abril en el BarclayCard Center de Madrid (antiguo Palacio de los Deportes). “Si hace un año y medio nos dicen que vamos a tocar en un sitio así, nos entra la risa”, aseguran. Y es que el grupo empezó tocando en salas de 80 personas, para plantearse después otras como El Sol, Joy Eslava o La Riviera, antes de terminar ahora en el Palacio.

Por suerte para muchos, el grupo ha ampliado el aforo para esta cita y, aunque nunca se habrían esperado algo como esto, no les asusta: “Vamos a disfrutar al máximo de ese sitio ‘petado’, no hay ninguna presión; nos vamos a divertir, porque nunca sabes si vas a poder repetir esto en tu vida”.

La ‘Gira Despedida’ de Izal verá el final de la fiesta en ese concierto del 11 de abril, por lo que, además de ser un ‘show’ más largo de lo que venían haciendo hasta ahora, habrá algo que no hayan hecho en toda la gira. Eso sí, habrá que esperar para saber la sorpresa.

EL AÑO CLAVE

Izal ha pasado del cero al cien a un ritmo que, visto desde fuera, da vértigo. Sin embargo, el grupo aclara que lo que se ve son los últimos dos años y que antes se han topado con todo tipo de problemas. Después de dedicar todo el tiempo que tenían (y el que no te-



Sin apoyo de ninguna discográfica

Al principio, “nadie quería nada con nosotros”, explican. Los primeros años sufrieron en cuanto a compaginar un proyecto musical en el que querían arriesgar todo lo posible con el inevitable pago de las facturas. Han llegado hasta aquí demostrando que “no nos hace falta el apoyo de una multinacional”, pero no lo descartan en un futuro si compensa a ambas partes.

