

Gente

madrid

BOADILLA DEL MONTE

nuevo
Boadilla
aulamedioambiental

rendedidisfrutaexperimenta
scubreexperimentadisfruta
breescuchasiénteaaprende

nuevo aula me



El pasado miércoles 4 de marzo abrió sus puertas el **Aula Ambiental de Boadilla del Monte**, un espacio que nace con el propósito de convertirse en punto de encuentro y referente en el ámbito ambiental para el municipio y su entorno. Cuenta con una oferta dirigida a todos los públicos centrada en la *temática ambiental, el paisaje y la interpretación de los recursos naturales*.

El centro, *ubicado en el casco histórico del municipio, frente al Palacio del Infante Don Luis, ocupa el espacio en el que se situaban las Antiguas Escuelas de Boadilla*. Este nuevo espacio ha sido adaptado y rehabilitado para instalar esta nueva infraestructura educativa y formativa y constituye sin duda una muestra del compromiso del Ayuntamiento con la conservación del patrimonio histórico y natural de este municipio, así como con la protección del medio ambiente en general.

Para el cumplimiento de sus objetivos, en el Aula Medioambiental se puede disfrutar de una *exposición permanente* en la que, a través de paneles informativos, una maqueta del monte y elementos interactivos, nos acercamos al ecosistema mediterráneo, sus valores y la relación del hombre con él a lo largo de la historia, el legado histórico de Boadilla, desde el yacimiento de San Babilés al conjunto histórico del municipio, o la eficiencia en el uso de la energía, expresada en el funcionamiento del centro con energía geotérmica.

El centro dispone también de una *sala polivalente* equipada para su uso educativo. Este espacio acoge *talleres, cursos o seminarios dirigidos a todos los públicos* así como exposiciones temporales, la primera de las cuales, y *coincidiendo con la inauguración, es una muestra fotográfica sobre oficios tradicionales realizada por el fotógrafo Javier Sánchez y el prestigioso naturalista Julio Vías*.



Para organizar una **visita en grupo** contacta con la Concejalía de Medio Ambiente del Ayuntamiento de Boadilla del Monte en el teléfono 91 1 11 11 11 o en el correo electrónico: amaboadilla@gmail.com

Gente

AÑO 10, NÚMERO 360
6 - 13 MARZO 2015

madrid

NOROESTE: Pozuelo · Las Rozas · Majadahonda · Boadilla · Villalba · Sierra de Guadarrama

Instalada en Boadilla la pasarela peatonal sobre la carretera M-513

Conecta el casco histórico con la Urbanización de El Encinar • Se trata de una infraestructura muy demandada por los vecinos

PÁG. 12



Abre sus puertas el Aula Medioambiental de Boadilla

Esta semana ha abierto sus puertas el Aula Medioambiental de Boadilla del Monte, unas dependencias que aspiran a ser un elemento educativo y de interpretación de la naturaleza no sólo para el municipio, sino también para todo el entorno. Estará operativa durante todo el año, de martes a domingo, y ofrecerá actividades tanto a escolares como al público en general.

PÁG. 14

Trash
second hand store
www.trashopping.es

ME DIERON UNA SEGUNDA OPORTUNIDAD

VENDE
En TRASH puedes vender las cosas que no utilizas y cobrar en efectivo y al momento

COMPRAR
En TRASH todos nuestros artículos tienen garantía

RECUPERA
Consigues dinero con la venta recuperable sin perder la propiedad del artículo que vendes.

MAJADAHONDA
TIENDA DE SEGUNDA MANO

Sigue nuestras tiendas en:
facebook.com/trashopping
twitter.com/trashopping

Sta. Mª de la Cabeza 13 - 28220 Majadahonda - Telf.: 91 634 23 14

POZUELO DE ALARCÓN

PÁG. 15

Traslado de 11 familias de un bloque de pisos protegidos por aluminosis

El Ayuntamiento de Pozuelo se hará cargo del traslado de 11 familias de uno de los tres bloques de la promoción de Coca Piñera, que data de los años 50, a raíz de los problemas de aluminosis detectados en el edificio. Los pisos son en régimen de alquiler.

MAJADAHONDA

PÁG. 16

Reto para conseguir máquinas de 'fitness' para el Hospital Puerta de Hierro

Un gimnasio se ha sumado a un reto internacional para luchar contra la obesidad infantil y conseguir máquinas de 'fitness' para el Hospital Puerta de Hierro. Cuanto más deporte hagan los vecinos y usuarios, más puntos obtendrán en esta competición.

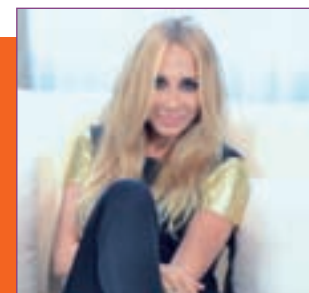

iGente TIEMPO LIBRE Pág. 16

Marta Sánchez:
"Cuesta encajar las verdades, pero yo no he mentado"

SERVICIOS FINANCIEROS · JURÍDICOS FINANCIACIÓN HIPOTECARIA

CliffordAuckland

INVESTMENTS AND FINANCIAL SERVICES | MADRID · MARIELLA · PUERTO BAHÍOS

¡¡¡ FINANCIACIÓN URGENTE PARA AUTÓNOMOS, EMPRESAS Y PARTICULARES !!!

— ¡¡¡ SI SU BANCO NO SE LA DA, LLÁMENOS !!! —

CONSULTA GRATUITA

MÁXIMAS FACILIDADES Y FLEXIBILIDAD: PROPÓNANOS EL PLAZO Y LA FORMA DE PAGO QUE DESEE. CUALQUIER CANTIDAD, CUALQUIER FINALIDAD, PARA LO QUE QUIERA. CUALQUIERA QUE SEA SU SITUACIÓN ACTUAL... EXPÓNANOS SU CASO.

MÁXIMA RAPIDEZ

AQUÍ, ISÍ ÚNICO REQUISITO: ESCRITURAS DE UNA VIVIENDA U OTRA PROPIEDAD CON POCA O NINGUNA HIPOTECA

SOLUCIONAMOS HIPOTECARIAMENTE TODO TIPO DE SITUACIONES, INCLUSO LAS MÁS DIFÍCILES

Calle Ríos Rosas, 46 - 6º A. 28003 Madrid.

91 533 29 61

www.cliffordaukland.es

LLÁMENOS AHORA, LE OFRECEMOS SOLUCIONES A MEDIDA, Y UN TRATO TOTALMENTE PERSONALIZADO

ACEPTAMOS COLABORACIÓN CON ABOGADOS, PROCURADORES, ECONOMISTAS, ADMINISTRADORES, GESTORIAS, INMOBILIARIAS Y PERSONAS DE TODAS LAS PROFESIONES QUE NOS APORTEN CLIENTES.

✓ Empresa certificada con los niveles más altos de excelencia en calidad y servicio. ✓ Empresa internacional de servicios de intermediación financiera líder en financiación hipotecaria urgente. ✓ Comprometida con la ayuda y acción social, la preservación del medio ambiente y la protección de los animales. ✓ Inscrita como intermediario financiero independiente nº 003 / 2011 en el instituto nacional de consumo. ✓ Inscrita como sujeto obligado en el Sepblac.

PATRICIA COSTA
@PatriCosta

Muñecos y muñecas tipo Nancy por toda la casa, ataviados y ataviadas con gorros y vestido o pantalón a juego, dan cuenta de su dedicación y pasión. Los sombreros de las hermanas Luisa y Faustina Padilla se vendían en El Bebé Inglés de la calle Galdós y de Gran Vía, en Lencería Ideal, en Simeón, y también en ciudades como Bilbao y Valencia. “Incluso, los llevaron en su primera comunión las nietas del Caudillo. Era un modelo sencillo, como una pamelita de ala pequeña”, presume Luisa. Pero detrás de esta ilusión se encuentran horarios intempestivos, en el taller y en casa, y muchos domingos ocupados. “Y ganábamos sólo 250 pesetas a la semana, que debíamos entregar a mi madre”, recuerda Faustina.

Ella se adentró en el mundo laboral con 15 años; Luisa a los 18, pese a la dificultad de contar con una malformación en su mano derecha. Ambas por necesidad y siguiendo la estela familiar marcada por una madre sastra y una hermana modista. “Estuvimos diez años en el taller de Luisa Montero de la calle Atocha, justo frente a la Farmacia del Globo. Luego nos montamos el taller en este piso, en López de Hoyos, las cinco hermanas y mi hermano”, explica Luisa. Con este último es, precisamente, con quien acudían a negociar con los comerciantes de Sol, muestrario en mano.

Ahora, superada la barrera de los 80 y a punto de conmemorar un nuevo 8 de Marzo, Día Internacional de la Mujer Trabajadora, repasan lo hecho y lo que quedó por hacer. “Me hubiese gustado ser profesora de corte y confección y tener mi empresa, pero



Luisa y Faustina,
con algunos de
sus sombreros

CHEMA MARTÍNEZ/GENTE

8 DE MARZO DÍA INTERNACIONAL DE LA MUJER TRABAJADORA

La necesidad y las jornadas interminables marcaron la vida laboral de las hermanas Padilla, sombrereras; o de Capilla, modista • Sólo unas pocas, como Nellyda, tuvieron otras opciones

“A veces se juntaban el día y la noche”

De mecanógrafa a artista de museo

Un tercer museo, más aproximado a la realidad, es el que guarda la casa de Nellyda Rivkin en Antón Martín. “Esta obra la titulé ‘Geometría’”, apunta, señalando una pared del salón, ocupado también por un pequeño taller de grabado. Bonaerense afincada en Madrid desde hace más de tres décadas, se autodefine como artista intimista. Quería ser arquitecta, terminó estudiando Perito Mercantil y luego Bellas Artes, viajó a París, expuso, y en Madrid vendió sus grabados en los años 80, en los soportales de la Plaza Mayor con el grupo ‘La voz gráfica’. Pero recuerda, “mi primer empleo fue con 17 años, como dactilógrafa en una cooperativa de crédito”. Su próximo reto: publicar una antología poética.

no tuve presupuesto suficiente para comprar el método”, confiesa la sombrerera.

EN LA COSTURA HASTA LOS 50

No muy lejos, en la zona de Diego de León, Capilla Rodríguez, a punto de cumplir los 92 años, abre la puerta de otro museo. En este caso, las tallas de su padre sustituyen a las muñecas de las hermanas Padilla quienes, como ella, son usuarias de la Fundación Amigos de los Mayores. “Fui modista desde los 18 y hasta los 50 años. Co-

mencé como aprendiz en Conde de Peñalver, primero sin cobrar. Entonces no era fácil colocarse. Muchas mujeres servían, porque había mucho ‘señoriteo’, pero mi padre no lo consentía”, matiza. En este 8 de Marzo, Capilla reconoce que le hubiese gustado estudiar y trabajar en un ministerio, como una hermana. “Ser funcionaria, tener sueldo fijo, tiempo libre. Porque, de modista, a veces se juntaban el día y la noche. Hasta tomaba Simpatina para soportar la jornada”, concluye.

La verdadera encuesta es la que se realiza el día de las elecciones en las urnas. Esto es algo que todos tenemos claro, pero también es cierto que las informaciones que arrojan los sondeos que se están publicando estos días, van acercándose a la foto de lo que puede ocurrir el 22 de mayo. Y todo apunta a que las mayorías absolutas quedarán en un segundo plano en muchos sitios gobernados así en la actualidad. Esto supone un panorama muy diferente al que hemos estado acostumbrados durante años, basado en la mayoría absoluta del PP o del PSOE. Incluso, hasta ahora, es-

OPINIÓN

Un panorama distinto

MAMEN CRESPO REDACTORA JEFE

taba claro que los socialistas, cuando no lo graban gobernar solos, se unían con Izquierda Unida, y que los ‘populares’, a pesar de ganar, si no conseguían más del 50% de los votos, no formaban gobierno. Pero, ¿qué va a ocurrir este año? Porque Izquierda Unida está en sus horas más bajas, después de que

Tania Sánchez les dejara y tras su decisión de expulsar a los portavoces de la Asamblea de Madrid, Gregorio Gordo, y del Ayuntamiento de la capital, Ángel Pérez. ¿Le bastará al PSOE con IU para hacerse con el Gobierno de la Comunidad o con alguna Alcaldía? Eso lo decidiremos los ciudadanos en



mayo. Lo que ya va quedando claro es que Podemos en la región y Ganemos (en algunos municipios con IU en sus filas) serán claves para que haya un gobierno de izquierdas. El PP, por primera vez, podría tener un partido con el que pactar donde se quede con una mayoría simple. Se trata de Ciudadanos, que coge fuerza entre los votantes del centro y de la derecha, que ven en la formación de Albert Rivera otra posibilidad. Los comicios se presentan interesantes, aunque sólo sea por ver cómo se desenvuelve la región en un panorama tan distinto al habitual.

GENTEDIGITAL.ES/COMUNIDAD/MAMEN/

EDITA: GENTE EN MADRID, S.L.

REDACCIÓN: ATOCHA, 16 · 2A PLANTA · 28012, MADRID

TELÉFONO: 91 369 77 88

E-MAIL: INFO@GENTEENMADRID.COM · COMERCIAL@GENTEENMADRID.COM

Gente
madrid

GERENTE: FERNANDO IBÁÑEZ

REDACTORA JEFE: MAMEN CRESPO

JEFE DE FOTOGRAFÍA: CHEMA MARTÍNEZ

JEFE DE MAQUETACIÓN: CARLOS ZUGASTI

EDICIONES SUR: JAIME DOMÍNGUEZ

EDICIONES MADRID: PATRICIA COSTA

DEPORTES: FRANCISCO QUIRÓS

DIRECTORA DE GRANDES CUENTAS: AMPARO LLUCH

JEFE DE MARKETING: RAFAEL VARA

COORDINADORA DE PUBLICIDAD: ANA SÁNCHEZ

EL PERIÓDICO GENTE NO SE RESPONSABILIZA NI SE IDENTIFICA CON LAS OPINIONES QUE SUS LECTORES Y COLABORADORES EXPONGAN EN SUS CARTAS Y ARTÍCULOS.

ppd **ej**
EDICIÓN MADRID



**POR FIN EL SABOR
LLEGA A
TU CASA**

www.burgerkingencasa.es



902 411 114

La mala gestión, causa de las desigualdades entre los ciudadanos

CC.OO. asegura que el lugar de residencia es clave en el acceso a los servicios de los vecinos

MAMEN CRESPO
@mamencrepo

Los ciudadanos de la Comunidad de Madrid tienen mejores o peores servicios dependiendo de la localidad de la región en la que vivan. Así lo ha puesto de manifiesto el sindicato Comisiones Obreras, tras analizar los datos de su informe sobre los presupuestos de los grandes municipios, es decir, de aquellos que superan los 75.000 habitantes, exceptuando a Madrid capital, y que representan el 58,6% de la población: Alcalá de Henares, Alcobendas, Alcorcón, Coslada, Fuenlabrada, Getafe, Leganés, Móstoles, Parla, Pozuelo de Alarcón, Rivas Vaciamadrid, Las Rozas, San Sebastián de los Reyes y Torrejón de Ardoz. La "mala gestión" es, según el sindicato, la principal causa de esta desigualdad.

Parla es el municipio que sale peor parado del estudio, ya que está en los primeros puestos de endeudamiento per cápita, externalización de servicios y falta de eficiencia recaudatoria sobre sus propios tributos y tasas, en el periodo 2010-2013. Por ello, CC.OO. cree que es un caso donde se debería plantear el rescate por su deuda "astronómica", pues supera en ocho veces su capacidad de ingresos. También ha sugerido esa posibilidad en el caso de Alcorcón, pues ve también "muy difícil de pagar" sus niveles de deuda.

Por otra parte, el estudio revela que el cumplimiento de los pagos a proveedores es, de nuevo, desigual dependiendo de los municipios. Así, Las Rozas tiene una tasa de cumplimiento del 83,6% de las facturas con sus proveedores, seguida de Coslada y Getafe, con el



El sindicato considera que el Ayuntamiento de Parla debe ser rescatado

Parla, en los primeros puestos de endeudamiento y externalización

82,3 y el 82,2%, respectivamente. En el furgón de cola, de nuevo Parla, con una media del 27,4%, a distancia de Leganés, con una tasa del 48,1%.

El endeudamiento es otra de las claves que reflejan la desigualdad entre ciudades y alcanza casi los 2.000 millones de euros en el conjunto de estos municipios, al contabilizar tanto las obligaciones pendientes con las entidades fi-

nancieras como con los proveedores. En este punto, Parla vuelve a presentar los números más elevados, pues tiene un nivel de endeudamiento per cápita en el periodo analizado de 5.695,95 euros, seguido de Alcorcón con 1.824,4 euros. En el apartado opuesto, Fuenlabrada tiene una media de endeudamiento de 137,75 euros per cápita, por delante de Pozuelo, con una tasa de 145,8 euros.

Por último, el texto se hace eco de la externalización de los servicios. Parla presenta el mayor volumen de "privatización", al tener el 48,6% de sus servicios bajo esta fórmula de gestión. Al otro lado está Rivas, con sólo un 10,1%.

Las Rozas, Coslada y Getafe, los mejores en cumplir con el pago a proveedores

Para salvar estas distancias entre localidades y, por ende, entre ciudadanos, desde el sindicato han reclamado una mejora de ingresos para los municipios, una auditoría de todas las privatizaciones y la remunicipalización de servicios, junto a planes de reequilibrio territorial por parte de la Comunidad de Madrid para garantizar la igualdad entre los ciudadanos de la región.

OPINIÓN

La democracia, medicina contra los 'dedazos'

NINO OLMEDA
PERIODISTA



En tiempo de elecciones, todo sirve. Este parece ser el lema de los que posibilitan que uno entre en una lista electoral en un puesto decente o de relleno o que sea el elegido para poner su cara en el cartel electoral. La democracia que posibilita la participación de los afiliados sobre asuntos como la elección de aspirantes a gobernar es una asignatura pendiente. En primarias se han elegido a los candidatos de Ciudadanos y UPyD a la Presidencia de la Comunidad de Madrid; con el mismo sistema, IU puso a Tania Sánchez y el PSM, a Tomás Gómez, y el PP, fiel a su obediencia al que manda, está pendiente del 'dedazo' de Mariano Rajoy. Tania se fue y su lugar lo ocupa ya el poeta Luis García Montero y a Tomás le pusieron de patitas en la calle, dando paso a Ángel Gabilondo. Antes de echar a Gómez, distintas informaciones le señalaban como responsable de posibles delitos relacionados con el tren de Parla, y ahora los que quieren que Ignacio González abandone le relacionan con maniobras policiales en la oscuridad para tapan lo de su ático en Marbella. Echar al candidato del PSM elegido en primarias es una patada en la cara de este sistema de participación y hacer lo mismo con el del PP antes de que Rajoy descubra sus cartas es sencillamente un gesto que retrata al que se comporta así. El espectáculo que se está produciendo tiene que ver con la enfermedad del 'dedazo', que se cura con una medicina que se llama democracia. Nos habríamos evitado luchas encarnizadas por 'colocar a los míos' en puestos clave antes de mayo.

Ciudadanos, dispuesto a pactar pero no a "pastelear"

LILIANA PELLICER

Con una tendencia ascendente en todas las encuestas, Ciudadanos llega a la política municipal y autonómica para quedarse y para "cambiar las cosas". Así lo puso de manifiesto el presidente de la formación, Albert Rivera, quien aseguró que la formación entra en la

arena política madrileña "a pactar, no a pastelear".

"Tener una concejalía, una concejalía o un cargo orgánico y que nada cambie no lo queremos", reiteró Rivera, durante la presentación de sus candidatos, "jóvenes y preparados", al Ayuntamiento de Madrid y a la Comu-

nidad, Begoña Villacís e Ignacio Aguado, respectivamente.

Ambos, recién aterrizados a la política desde el ámbito profesional, se mostraron partidarios de una campaña constructiva. Ignacio Aguado abogó por un "cambio sensato" ante el hartazgo de la gente ante el "tú más", mientras que su homóloga para el Consistorio de la capital instó a hablar el lenguaje de la calle y acabar con la brecha que separa los despachos de la gente.



Albert Rivera, junto a Begoña Villacís e Ignacio Aguado



Entre todos,
lo **hacemos** posible

Pagando tus impuestos de manera responsable haces posible el mantenimiento y mejora de los servicios públicos. La Comunidad de Madrid ha vuelto a bajar los impuestos y cuenta con el conjunto más amplio de ventajas fiscales. Infórmate de las novedades. **Entre todos, lo hacemos posible.**

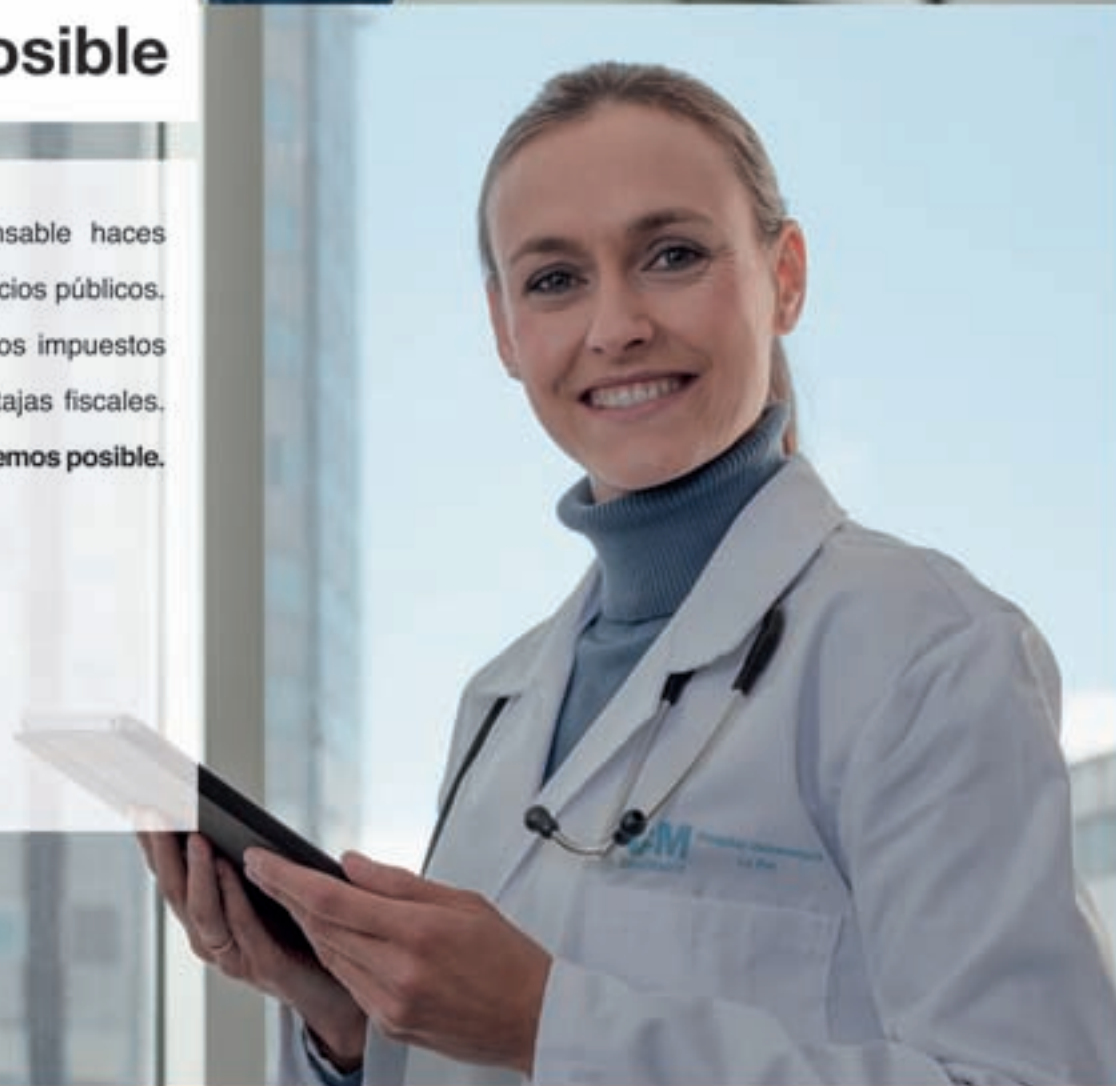

TRABAJO

El paro crece en la Comunidad, pero también la afiliación

GENTE

Frente a la tendencia a nivel nacional, el paro en la Comunidad creció en febrero. En concreto, el número de desempleados subió en 2.411 personas, hasta los 508.448, en relación al mes de enero, según los datos del Ministerio de Empleo y Seguridad Social. En comparación con el mismo periodo de 2014, bajó en 41.066 personas, lo que supone un descenso anual del 7,47 por ciento.

Madrid fue una de las únicas tres comunidades donde aumentó el paro, que a nivel nacional registró una reducción del 0,30%.

Sin embargo, a pesar del aumento del desempleo, también crecieron los contratos. La Seguridad Social ganó una media de 12.448 afiliados en febrero, lo que supone una subida de un 0,45 por ciento respecto al mes anterior, situándose el total de ocupados en 2.753.350, es decir, un incremento interanual del 3,18 por ciento.

REACCIONES

El Ejecutivo regional consideró que los datos confirman la tendencia positiva y valoró el aumento del paro como el "repunte habitual" en estas fechas.

Por su parte, los portavoces parlamentarios de la oposición en la Asamblea de Madrid denunciaron la precariedad laboral, la baja cobertura del desempleo y la falta de políticas activas de empleo por parte de la Comunidad de Madrid, a lo que atribuyeron el aumento del paro en el mes de febrero en la región.

UGT y Comisiones Obreras coincidieron en señalar los datos como una mala noticia y pusieron el acento sobre la desigualdad que sufre la mujer trabajadora y sobre la precariedad del empleo.



DÍA DE LA MUJER LUCHA EN EL ÁMBITO DE LA EDUCACIÓN

Más charlas en colegios contra la violencia machista

La delegada del Gobierno en Madrid, Cristina Cifuentes, consideró la violencia de género como la mayor lacra que sufren las mujeres, durante el encuentro mantenido con 60 estudiantes de Bachillerato del colegio Gredos San Diego, de Puente de Vallecas. La Delegación apuesta por la prevención desde el ámbito educativo, por lo que ha incrementado un 93% las charlas informativas en el primer trimestre de este curso.

La seguridad ha mejorado en el 95% de los grandes municipios

La tasa de criminalidad de 2014 fue la más baja de los últimos 12 años

GENTE

@gentedigital

La seguridad ciudadana mejoró en el 95 por ciento de las grandes localidades de la Comunidad de Madrid durante el pasado año 2014. De hecho, la delincuencia disminuyó en los veinte municipios madrileños con más de 50.000 habitantes, excepto en Aranjuez.

Así lo detalló el pasado martes la delegada del Gobierno en Madrid, Cristina Cifuentes, tras asistir a la Junta Local de Seguridad de Torrejón de Ardoz, junto con el alcalde de la localidad, Pedro Rollán.

Cifuentes destacó que la favorable evolución de la seguridad

durante dicho periodo ha permitido situar la tasa de criminalidad de la Comunidad de Madrid en 56,6 infracciones penales por cada 1.000 habitantes, la más baja registrada en los últimos 12 años, casi 19 puntos inferior a la que se registró en 2003, cuando su nivel alcanzó 75,3.

REPUNTE EN ARANJUEZ

Los 19 municipios madrileños con más de 50.000 habitantes en los que ha mejorado la seguridad

Cifuentes resalta la colaboración, la prevención y la participación

ciudadana -todos, excepto Aranjuez, donde se ha registrado un ligero repunte- suponen una disminución de 12.052 delitos y faltas respecto a 2013.

Cifuentes puso de relieve que los positivos resultados que se han alcanzado son fruto del esfuerzo constante desde 2012 para desarrollar un nuevo modelo de seguridad, impulsado desde la Delegación del Gobierno y basado en los principios de colaboración institucional, prevención policial y participación ciudadana.

"Un buen ejemplo de la aplicación de este modelo es el municipio de Torrejón de Ardoz, que en 2014 ha disminuido la delincuencia un 1'6 por ciento", señaló la delegada del Gobierno.

OPINIÓN

Bandas latinas, bandas dañinas

ÁNGEL DEL RÍO
CRONISTA DE LA VILLA



La delegada del Gobierno, Cristina Cifuentes, ordena la expulsión de 34 cabecillas de bandas latinas, bandas violentas en extremo. España es, en líneas generales, un país acogedor con los inmigrantes, comprensivo con su cultura, tradiciones y costumbres, pero no puede ser tolerante con algunas "costumbres" unguadas como parte de la cultura popular, y que se traducen en miedo, violencia, enfrentamientos e inseguridad en las calles. La convivencia, el orden, son cuestiones de obligado cumplimiento en aquellos países, como el nuestro, donde el fenómeno de las bandas callejeras no forma parte de la idiosincrasia de algunos jóvenes y de las tradiciones populares basadas en actuaciones delictivas, de violencia gratuita.

La delegada del Gobierno no está dispuesta a consentir que las bandas latinas se hagan dueñas del territorio de la calle e impongan su ley. La expulsión de los responsables de estas bandas conlleva la anulación de sus permisos de residencia, se les retira la nacionalidad y no podrán volver a España al menos en cinco o diez años. No resulta sencillo llevar a cabo estas expulsiones, porque la Ley de Extranjería es, según la delegada, "extremadamente garantista". Pero a Cifuentes no le va a temblar el pulso a la hora de echar del país a violentos jóvenes pertenecientes a los Latin King, Ñetas, Trinitarios o Las Maras. Madrid acoge a la inmigración, pero no puede permitirse el lujo de que una parte, aunque sea mínima, de esa inmigración, se dedique a sembrar violencia por las calles.

SANIDAD IGNACIO GONZÁLEZ INAUGURA UN RECURSO PARA PERSONAS DE 12 A 25 AÑOS

Nuevo centro antidrogas para adolescentes

GENTE

La Comunidad de Madrid ha puesto en marcha un nuevo centro, pionero en España, específico para la prevención y el tratamiento de problemas de drogas dirigido a los adolescentes y jóvenes de entre 12 y 25 años. El presidente Ignacio González, acompa-

ñado por el consejero de Sanidad, Javier Maldonado, y la directora gerente de la Agencia Antidroga, Almudena Pérez, inauguró el pasado miércoles este recurso sanitario, que contará con un presupuesto anual de 800.000 euros y que tiene como objetivos principales prevenir el consumo, mejo-

rar la adherencia a los tratamientos que reciben los jóvenes con abuso o dependencia e informar y orientar a las familias.

El centro, que funcionará de lunes a viernes de 9 a 21 horas, atenderá a 4.000 personas, que recibirán atención individualizada de un equipo multidisciplinar.

info@hidelasa.com www.hidelasa.com

Hidelasa
HIPERMERCADO de la SALUD

Avenida de América, 35 · 28002 Madrid
Tfno: 91 299 08 00

C.C. La Vaguada · Local B 102 A · Nivel 0 (Madrid)
Tfno: 91 378 29 89

Sillas de ruedas
Dermocosmética

Ortopedia
Incontinencia

Scooters
Plantillas

Camas articuladas
Sillones

Rehabilitación
Grúas

Alquiler
Herbolario

Ayudas técnicas
Parafarmacia

SÍGUENOS EN



JAIME,
LAS ROZAS.
MAESTRO
CERVECERO.

SI TIENES UN SUEÑO, #HAZLOREALIDAD

Si tienes una idea de negocio, te facilitamos formación, asesoramiento para diseñarlo, locales con alquileres ventajosos y acceso a financiación. Si ya tienes una empresa, te ayudamos a consolidarla y a ampliar tu equipo. Y si buscas una oportunidad profesional, infórmate de nuestros cursos. Plan de empleo de la Comunidad de Madrid.

www.emprendelo.es



REPORTAJE ACTIVOS A 3.800 KILÓMETROS

Los residentes en España colaboran con su país con el envío de alimentos, medicinas, ropa y ambulancias • Asociaciones e iglesias ortodoxas coordinan la ayuda de miles de inmigrantes

Ucrania, a un latido

LILIANA PELLICER
@lilianapellicer

Está a 3.800 kilómetros de distancia, pero la sienten muy cerca. Mientras la guerra devasta Ucrania, los ucranianos residentes en España no se conforman con el papel de observadores.

“Todos los chicos que luchan son mis hijos. Lloramos cada día, sufrimos, rezamos... aunque no sean de nuestra familia”, explica María, una de los 87.000 ucranianos que viven en nuestro país y una de los miles de ellos que han decidido actuar ante lo que consideran una agresión extranjera.

Asociaciones de toda España, apoyadas por la Embajada, recogen aportaciones individuales, ya sean económicas o materiales, y las envían cada semana a su país, principalmente al Ejército, por que “nos dicen que el Estado no puede mantener esa guerra”, puntualiza Ivan Vovk, presidente de la asociación Volya. Este profesor de Historia, vecino de Madrid desde hace once años, asegura que la población no es “tan pobre”, son los soldados los que no tienen “ni siquiera botas”. “Es una guerra híbrida, que no alcanza a todo el territorio”, analiza.

Svitlana Kmetyk ha vivido 11 de sus 34 años en Madrid y apenas tiene familia en Ucrania, pero no puede mostrarse indiferente. “No puedo ir a ver a mi abuela. No de-



Un reverendo ortodoxo, en el acto de bendición de la ambulancia RAFA HERRERO/GENTE

Han enviado cuatro ambulancias por valor de 3.500 euros cada una

Jóvenes ucranianos han creado una plataforma informativa

jan salir y tengo un hijo de 16 años al que podrían reclutar”, dice, al tiempo que, como tantos otros, destaca que aunque vive aquí “me siento como si estuviera allí”.

Según los cálculos de la asociación Volya, alrededor de la mitad de la comunidad ucraniana colabora de alguna manera “ya sea con 100 euros o con 1”. “Algunos se acercan y nos dan un paquete de macarrones, lo que tienen, no importa”, añade. En general, se man-

da ropa y alimentos para la población y el ejército; y prendas militares, botas, cascos y medicamentos, directamente al frente.

Los españoles se implican menos “quizá por miedo o por indiferencia”, pero Vovk calcula que el 5% de las ayudas provienen de ellos. “Los uniformes los encontramos gracias a la colaboración de ex militares españoles”, confirma.

El último gran esfuerzo han sido cuatro ambulancias, por valor

de 3.500 euros cada una, que partieron, cargadas de cajas, el pasado sábado en dirección a su país. Una de ellas salió de Madrid gracias al trabajo de Volya, la Asociación Ucrania Joven, de la capital; la Asociación Ucranianos de Alcalá; y la Asociación por el Futuro de Ucrania, de Móstoles, que unidas forman el Comité de Ayuda al Ejército de Ucrania.

“La gente muere por un pedazo de tierra. Esta ayuda es una pequeña parte, pero para la gente que la necesita es grande”, destacó Kostyantyn Trachuk, reverendo de la Parroquia Ortodoxa Ucraniana de Madrid, durante la bendición de la ambulancia, en la que también estuvo acompañado por los sacerdotes de Alcorcón y Getafe.

NO SÓLO COMIDA

El apoyo material no es el único. Jóvenes como Nadia han decidido luchar la batalla de la información a través de Con Ucrania. “Lo que llega a España es muy sesgado y retorcido”, indica, por ello, han creado una plataforma donde traducen noticias al español.

Estas iniciativas tienen un marcado trasfondo político. “Un ucraniano no puede apoyar a un invasor, si lo hace es por que es ruso. Tienen la nacionalidad pero no son ucranianos”, explica el presidente Volya. El primer secretario de la Embajada en España, Oleksandr Prokopiuk, apoya su tesis y señala un único culpable de la situación: “Quieren ayudar a su país, que está sufriendo por la agresión de Rusia y sus colaboradores”.

H HOTEL SPA
LA PRINCESA

¿Tienes pensado casarte?

Si es así, consúltanos si la fecha que deseas está disponible. Nuestros salones, terrazas ajardinadas, carpas... y resto de instalaciones te sorprenderán; y en cuanto a menús, disponemos de gran variedad, entre ellos un menú “Todo incluido”. Confía en nuestra experiencia para este día tan especial.

Para más información llámanos al 902 353 252, así como para concertar una cita y conocer nuestras instalaciones.

Hotel Spa La Princesa: Crta M-506 km 9 (Salida Móstoles Centro) - Telf: 902 353 252 - www.laprincesa.com





SU
EDUCACIÓN
la eliges tú

1563 centros públicos
533 colegios concertados
647 colegios e institutos
bilingües

Plazo de inscripción del 10 al 24 de marzo
Infórmate en www.madrid.org/buscadordecolegios y en el 012

BILINGÜISMO AVALADO POR:
TRINITY
COLLEGE LONDON
CAMBRIDGE ENGLISH
Language Assessment
Part of the University of Cambridge

EM
La Comunidad de Madrid
www.madrid.org

Instalada sobre la M-513 la pasarela que une el casco con las urbanizaciones

Esta infraestructura, que mejorará la seguridad, ha sido muy demandada por los vecinos

BOADILLA DEL MONTE

REDACCIÓN
@gentedigital

Ya está instalada sobre la carretera M-513 la pasarela peatonal que une el casco histórico de Boadilla del Monte con la Urbanización de El Encinar. Se trata de una infraestructura muy demandada por vecinos de la localidad, pues desde allí se conecta con otras urbanizaciones históricas, como Valdepastores, Las Lomas, Monte de las Encinas y Pino Centinela, entre otras.

Para colocar la pasarela, ubicada en el kilómetro 5,750, y no ocasionar molestias a los conductores que utilizan esta carretera, se procedió a la realización de estos trabajos en horario de madrugada, que es cuando se registra menos circulación en la zona. Los encargados de supervisar las operaciones fueron el consejero de Transportes, Pablo Cavero, y el alcalde del municipio, Antonio González Terol.

Así, se procedió a una compleja maniobra en la que fue necesaria la utilización de dos grúas de gran tonelaje y una plataforma elevadora para su posterior anclaje al terreno.

DENTRO DE POCO DISPONIBLE

Aunque por el momento no se puede utilizar, pues continúan



La instalación de la pasarela se produjo en horario nocturno

ejecutándose las obras de montaje, una vez esté disponible se podrá disfrutar, además de por los peatones, por los ciclistas que utilizan el carril-bici de El Encinar. “También contribuirá a mejorar el modo en el que se vertebrará el municipio”, destacaron los res-

Para su ejecución, los trabajos cuentan con un presupuesto de 200.000 euros

ponsables del Ayuntamiento de la localidad. Las obras se están ejecutando con un presupuesto de casi 200.000 euros, financiados al 50 por ciento entre la Comunidad de Madrid y el Ayuntamiento de Boadilla del Monte.

Por otra parte, el consejero de Transportes destacó la “importancia” que tienen este tipo de infraestructuras para los peatones, ya que son un elemento que facilita su movilidad y seguridad. Así, ha relatado que en los últimos años se han colocado en varios

puntos de la Comunidad de Madrid “más de una veintena” de pasarelas.

Entre las últimas, ha citado la ubicada en el kilómetro 3,780 de la carretera M-100 entre los municipios de Alcalá de Henares y Daganzo de Arriba; la pasarela peatonal sobre la carretera M-856, que conecta los polígonos industriales de Quitapesares y de Pinares Llanos en Villaviciosa de Odón; o la pasarela peatonal sobre la M-300 en la localidad de Alcalá de Henares.

Proyecto de urbanización del Cerro de la Curia

LAS ROZAS

RAQUEL FERNÁNDEZ

El Pleno de Las Rozas aprobó el inicio de los trámites para el desarrollo urbanístico del Cerro de la Curia, a raíz de la petición de los propietarios del suelo. La zona, que tiene una superficie de 21 hectáreas, está situada en el margen derecho de la A-6, dirección Collado Villalba.

Según han aclarado fuentes municipales, con este paso se autoriza el comienzo de las obras de urbanización de este sector, que podrían comenzar este verano. En la zona en cuestión se ha previsto la construcción de un área comercial y un gran parque de oficinas.

MÁS DE 200 EMPLEOS

Desde el Gobierno local, se ha relatado que el área tendrá una edificabilidad de 74.000 metros cuadrados, lo que supone un 0,35 por ciento. Las redes generales ocuparán un 43 por ciento del ámbito.

La justificación para la puesta en marcha de este proyecto es una “modificación permitida por la Ley del Suelo, para fomentar la actividad económica”. En este sentido, el Consistorio ha explicado que se prevé la creación de “más de 200 puestos de trabajo”.

PIDEN QUE SE INVESTIGUE LA ORGANIZACIÓN DE EVENTOS

UPyD denuncia en la Fiscalía Anticorrupción al Gobierno local

LAS ROZAS

REDACCIÓN

El portavoz de UPyD en el Ayuntamiento de Las Rozas, Cristiano Brown, presentó en la Fiscalía Anticorrupción un escrito contra el Gobierno local por los presuntos delitos de malversación de fondos públicos, prevaricación administrativa y cohecho propio “en materia de organización de eventos”. “Desde el año 2006 al 2013 existen retiradas de fondos públicos

por una cuantía global superior a los 7 millones de euros. Estos fondos supuestamente habrían servido para organizar fiestas y eventos a través de distintas empresas, sin pasar por la Unidad de Contratación del Ayuntamiento”, explicó.

El Gobierno local han mostrado su “sorpresa” ante la denuncia, ya que “los pagos realizados desde esa cuenta se justifican con sus correspondientes facturas y se incorporan anualmente a la Cuenta General del Ayuntamiento”.

REFORMAS DANIEL

Reformas integrales - Diseño de cocinas y baños

<p style="background-color: white; color: #000080; padding: 2px;">CUARTO DE BAÑO</p> <p style="font-size: small;">Picado y alicatado, solado, desescombro, fontanería en cobre y PVC, plaqueta de 1ª calidad</p> <p style="background-color: white; color: #000080; padding: 2px;">1.420 EUROS</p>	<p style="background-color: white; color: #000080; padding: 2px;">COCINA</p> <p style="font-size: small;">Picado y alicatado, solado, desescombro, fontanería en cobre y PVC, plaqueta de 1ª calidad</p> <p style="background-color: white; color: #000080; padding: 2px;">1.910 EUROS</p>	<p style="background-color: white; color: #000080; padding: 2px;">REFORMAMOS TODA SU CASA</p> <p style="background-color: white; color: #000080; padding: 2px;">por 18.900 EUROS</p> <p style="font-size: x-small;">Aluminio modelo Europeo, Climait y persiana térmica, Puerta blindada bicolor, Puertas macizas (modelos modernos a elegir), Tarima AC-5, Pintura (color), Alicatados y solados de cocina y baño, Electricidad (modelo Simón 27), Fontanería en poliuretano, Calefacción completa (caldera y radiadores incluidos), Sanitario y grifería (Roca), Mano de obra incluida.</p> <p style="background-color: white; color: #000080; padding: 2px;">INCLUIDO TODOS LOS MATERIALES 1ª CALIDAD</p>
--	--	---

SOLADOS • ALICATADOS • FONTANERÍA • CALEFACCIÓN • PINTURA • ELECTRICIDAD • ESCAYOLA • MUEBLES DE COCINA

91 236 37 14 - 678 87 37 96 C/ JULIO VERNE, 53 MOSTOLES





Pago 3 meses sin intereses*

Chiclana de la Frontera - Cádiz
Iberostar Royal Andalus *****
Del 27/3 al 6/4
2 días | 1 noche desde **45€ MP**
1 niño 95% (1) • Garantía Buen Tiempo*
*Si llueve, 1 día gratis. Consulta fechas y condiciones.

Isla de La Toja - Pontevedra
Gran Hotel La Toja *****
2 días | 1 noche
Del 27/3 al 1/4 desde **80€ AD**
Del 2/4 al 4/4 desde **105€ AD**
Incluyen 1 acceso al Club Termal, 1 entrada al Casino La Toja con copa y uso de pistas de pádel y tenis.

Marbella - Málaga
Marriott's Marbella Beach Resort ***
Del 28/3 al 5/4
2 días | 1 noche **255€ A**
Precio por apartamento y noche en apartamento 1 dormitorio (hasta 4 personas). Estancia obligatoria de 7 noches con entrada y salida en sábado o domingo.

Gran Canaria - San Agustín
Hotel Dunas Don Gregory ****
Del 27/3 al 5/4
5 días | 4 noches desde **790€ MP**
8 días | 7 noches desde **1.050€ MP**
Habitación Vista Mar • 1 niño gratis (1)
Incluyen avión en clase turista desde Madrid, tasas aéreas y traslados.

Gran Canaria - Maspalomas
Clubhotel Riu Gran Canaria *****
Del 27/3 al 5/4
5 días | 4 noches desde **1.025 € TI**
8 días | 7 noches desde **1.385 € TI**
Incluyen avión en clase turista desde Madrid, tasas aéreas y traslados.

Gran Canaria - Salobre
Sheraton Salobre Golf Resort & Spa *****
Del 27/3 al 5/4
5 días | 4 noches desde **1.060€ AD**
8 días | 7 noches desde **1.510€ AD**
Habitación Premier Deluxe
Incluyen avión en clase turista desde Madrid, tasas aéreas y traslados.

Tenerife - Puerto de la Cruz
Apartamentos Parque Vacacional Edén ***
Estudio
Del 27/3 al 5/4
5 días | 4 noches desde **605€ MP**
8 días | 7 noches desde **725€ MP**
Incluyen avión en clase turista desde Madrid, tasas aéreas y traslados.

Tenerife - Puerto de la Cruz
Hotel Puerto de la Cruz ****
Del 27/3 al 5/4
5 días | 4 noches desde **580€ MP**
8 días | 7 noches desde **760€ MP**
Incluyen avión en clase turista desde Madrid, tasas aéreas y traslados.

Tenerife - Costa Adeje
Hotel Jardín Tropical ****
Del 27/3 al 5/4
5 días | 4 noches desde **975€ AD**
8 días | 7 noches desde **1.255€ AD**
1 niño gratis (1)
Incluyen avión en clase turista desde Madrid, tasas aéreas y traslados.

Mallorca - Playa de Palma
Hotel Barceló Pueblo Park ****
Del 27/3 al 5/4
5 días | 4 noches desde **410€ MP**
8 días | 7 noches desde **565€ MP**
Incluyen avión en clase turista desde Madrid, tasas aéreas y traslados.

Lanzarote - Playa Blanca
Princesa Yaiza Suite Hotel Resort ***** L
Salida 28/3
8 días | 7 noches desde **1.550€ AD**
Habitación Superior
Incluyen avión en clase turista desde Madrid, tasas aéreas y traslados.

Nueva York
Hotel Turista
Del 29/3 al 3/4
7 días | 5 noches desde **1.800€ A**
Incluyen avión en clase turista desde Madrid, tasas aéreas y traslados.

902 400 454
viajeselcorteingles.es

VIAJES **El Corte Inglés**
Una sonrisa de ida y vuelta

Nueva edición del torneo 'Robocampeones'

MAJADAHONDA

REDACCIÓN

El torneo 'Robocampeones Majadahonda 2015' vuelve a retar a los centros educativos de toda España a participar con nuevos robots escolares, que competirán en una prueba final el próximo 28 de mayo en el polideportivo municipal Príncipe Felipe y en las instalaciones del IES Leonardo Da Vinci.

El objetivo del certamen es fomentar la cultura científico-tecnológica entre los estudiantes mediante la preparación de una competición.

Ya se puede tramitar el DNI en el municipio

COLLADO VILLALBA

REDACCIÓN

Solicitar cita previa para la tramitación del DNI, pasaporte y documentación de extranjería ya es posible en el nuevo edificio de la Policía Local de Collado Villalba, ubicado en la calle San Fernando, nº27, a través del teléfono 902 24 73 64 o bien desde Citapreviadnie.es. Las nuevas dependencias están ubicadas en la planta baja del edificio de la Policía Local, y el horario de atención al público es de lunes a viernes, de 9 a 14 horas.



La inauguración contó con la presencia de 160 escolares de la localidad GENTE

Inaugurada el Aula Medioambiental, que ofrece numerosas actividades

Está frente al Palacio del Infante y tiene como finalidad la interpretación de la naturaleza

BOADILLA DEL MONTE

REDACCIÓN

info@genteenmadrid.com

Esta semana ha abierto sus puertas el Aula Medioambiental, unas dependencias que aspiran a ser un elemento educativo y de interpretación de la naturaleza no sólo para el municipio, sino también para todo el entorno.

Así lo aseguró el alcalde, Antonio González Terol, durante la inauguración de este espacio. Un acto, en el que estuvo acompañada

por el director general de Comunicación, Marketing Corporativo y Estudios del Banco Santander, Juan Manuel Cendoya, al haber contado las instalaciones con la financiación de esta entidad bancaria. No faltaron tampoco los escolares de la localidad, principales destinatarios del espacio, que participaron en una exhibición de cetrería y en talleres de huellas de animales y observación astronómica.

EDIFICIO SOSTENIBLE

Ubicada en el casco histórico, frente al Palacio del Infante Don

Luis, cuenta con una superficie de 356 metros cuadrados, organizada en una única planta, y zona exterior, con un graderío perimetral, para uso didáctico y lúdico. El edificio es sostenible y accesible. Se celebrarán seminarios, cursos y talleres y habrá exposiciones temporales. La primera de ellas, será una muestra fotográfica

Seminarios, cursos, talleres, exposiciones y excursiones para todos los públicos

sobre oficios tradicionales del fotógrafo Javier Sánchez y el naturalista Julio Vías. También se ha previsto una muestra permanente en la que, a través de paneles informativos, una maqueta del monte y elementos interactivos, se da a conocer el ecosistema mediterráneo, la interrelación de éste con el hombre a lo largo de la historia, los principales valores culturales de Boadilla o la importancia del uso sostenible de la energía. Se realizarán excursiones y rutas a pie o en bicicleta, talleres, observaciones de aves y astronómicas, entre otras actividades.

EL AYUNTAMIENTO PROMUEVE SU PUESTA EN MARCHA

Casi 100 cursos gratuitos on line para mayores de 16 años

COLLADO VILLALBA

REDACCIÓN

El Ayuntamiento de Collado Villalba pone en marcha 95 cursos 'on line' gratuitos. El programa está dirigido a personas empadronadas en la localidad mayores de 16 años y trabajadores de empresas radicadas en el municipio. Los cursos se desarrollarán hasta febrero de 2016.

Las distintas materias se han aglutinado en diez bloques: Ad-

ministración y Oficinas; Recursos Humanos; Calidad, Prevención y Medio Ambiente; Industriales; Ofimática; Programación; Idiomas; Comercial; Diseño y Legislación. Esta formación permitirá a los ciudadanos mejorar su cualificación y perfil profesional a través de una plataforma virtual mediante un sistema accesible por Internet. Además, el 9 de marzo comienza el curso 'Interpretación y Educación Ambiental', con una duración de 420 horas, más 80 de prácticas no laborales.

<p>DENTAL GROUP CLÍNICA DENTAL</p> <p>INFORMACIÓN Y CITA 91-377-51-31</p> <p>Encuentra más información de nuestros tratamientos en</p>  <p>www.dentalgroup.es</p>	<p>PRÓTESIS SOBRE IMPLANTES</p>  <p>1.900€</p>	<p>IMPLANTE + CORONA</p>  <p>699€</p>
	<p>EL AYUNTAMIENTO PROMUEVE SU PUESTA EN MARCHA</p> <p>Casi 100 cursos gratuitos on line para mayores de 16 años</p>	

POZUELO DE ALARCÓN

RAQUEL FERNÁNDEZ
@RakelFernandez

A finales de este mes se prevé que comience el traslado de 11 familias que residen en uno de los tres bloques que forman parte de los pisos de protección oficial de Coca Piñera, por los problemas de

Traslado de familias por aluminosis

Se trata de uno de los tres bloques de las viviendas protegidas de Coca Piñera, que data de los años 50 • 11 familias se mudarán a otra promoción

aluminosis que se han detectado. El inmueble data de los años 50. El Ayuntamiento ha tomado esta decisión para garantizar la "segu-

ridad" de los inquilinos, según informaron desde el Gobierno local. Los vecinos del bloque afectado, se mudarán a la promoción,

también protegida, de 'Miradores II', de siete años de antigüedad, pagando "la misma" mensualidad.

El Consistorio ha explicado que "muchos" de los vecinos que viven en este bloque son mayores y que "se les quiere ocasionar las menores molestias posibles". "Se les va a ayudar en todo", ha añadido.

En cuanto a los otros dos bloques, se acometerá una reforma en profundidad del edificio en uno de ellos y se realizará un estudio más específico en el otro.

AGENDA CULTURAL

Las Rozas

Teatro: 'The Gagfather'

Teatro // Sábado, 7 de marzo // 20 horas

Una banda de "gangsters" aterroza la ciudad y una disparatada brigada de policías intenta detenerla con imprevistas consecuencias... Así comienza el nuevo espectáculo de Yllana, un homenaje al cine negro, lleno de divertidas situaciones de humor e ingenio teatral marca de la casa.

Precio: 12 euros adultos / 50% descuento mayores de 65 años // Venta de entradas en Entradas.com.

Majadahonda

Flamenco: 'Valderrama Flamenco'

Casa de la Cultura Carmen Conde // Sábado, 7 de marzo // 20 horas

Dentro de los conciertos del XV Festival de Flamenco Ciudad de Majadahonda, actúa Juan Valderrama, menor de los hijos de Juanito Valderrama y Dolores Abril. 'Ambrosita' es su sexto trabajo discográfico, con composiciones propias y algunas piezas clásicas de sus artistas preferidos.

Localidades: Planta Baja 15 euros. Planta Alta: 12 euros. Venta de localidades en www.giglon.com

Boadilla del Monte

Teatro/danza: 'Mix'

Auditorio municipal // Sábado, 7 de marzo // 19 horas

La compañía 'Spasmo teatro' trae esta obra en la que el caos surge del orden. Durante 70 minutos veremos una sucesión de pequeñas historias de nuestra vida cotidiana, sin aparente relación pero profundamente ligadas. A partir de 6 años.

Entrada adultos 5 euros/Tercera edad, discapacitados y niños 2 euros. Venta anticipada en Ticketea.com

Pozuelo de Alarcón

Cine: 'La montaña rusa'

Mira Teatro//Domingo 8 de marzo//18 horas

Tres amigos de la infancia, una mujer y dos hombres, vuelven a encontrarse muchos años después. Surge así un triángulo: en un vértice, el sexo; en otro, el amor; y en medio, la protagonista hecha un lío. Comedia romántica y sentimental.

Entrada libre.

SUPERMERCADOS

GIGANTE

Te Esperan Las Mejores Ofertas



Charcutería

Paleta Serrana Lonchas,
(Sobre 300 Grs.),
€/Unidad.

3,75€



Queso Semicurado Pregonero,
(Cuña 300 Grs. Aprox.),
€/Cuña.

2,50€



Pescadería

Bacalao Skrei,
€/Kg.

5,99€



Navajas,
€/Kg.

5,99€



Carnicería

Conejo Entero,
€/Kg.

3,99€



Lomo Buey,
€/Kg.

13,75€



Frutería

Pera Conferencia Extra,
€/Kg.

1,45€



Pimiento Italiano,
€/Kg.

1,95€

Ofertas válidas hasta el 8 de Marzo de 2015

100%

MAJADAHONDA PROYECTO 'LET'S MOVE'

Si los usuarios consiguen que el Gimnasio Físico quede en primer lugar, una marca donará máquinas deportivas al Hospital Puerta de Hierro • Cuanto más deporte practiquen, más puntos

Reto internacional y solidario para luchar contra la obesidad infantil

RAQUEL FERNÁNDEZ
@RakelFernandez

Mientras practican deporte, quienes acuden al Gimnasio Físico pueden colaborar con una causa solidaria. Se trata del reto 'Let's Move', que promueve una conocida marca de 'fitness', para luchar contra la obesidad infantil. Si el centro deportivo majariego queda en primer lugar, la firma en cuestión donará un conjunto de máquinas de última generación al Hospital Puerta de Hierro. La campaña, que se desarrollará hasta el 22 de marzo, fue presentada por el alcalde de Majadahonda, Narciso de Foxá, acompañado por concejales de toda la Corporación y conocidos deportistas, toreros, presentadores y cantantes. Se trata de Carlos Sastre, José Luis Abajo 'Pirri', Rafa Rullán, Juanma Castaño, Óscar Higuera, Verónica Mengod, Maribel Sanz, Daniel Diges y Natalia, de Operación Triunfo, entre otros.



Numerosos rostros conocidos acudieron a la presentación de la campaña

PARTICIPACIÓN DE 16 PAÍSES

Tanto los clientes del gimnasio como el público en general pueden participar en la iniciativa, que consiste en generar puntos, denominados 'moves', mediante la utilización de las máquinas de la sala de 'fitness'. La obtención de los puntos se podrá seguir en directo, a través de la página web de la firma promotora. Según fuentes municipales, al cierre de esta edición, de los 300 centros que participan en 16 países de todo el mundo, el majariego era el que más puntos tenía.

La campaña se completa con charlas para profesionales, padres y jóvenes

La campaña, que se desarrolla con el lema 'Físico se mueve por un mundo mejor', se completa con charlas dirigidas a padres, profesores, profesionales y jóvenes sobre hábitos de vida saludable y ejercicio para prevenir y combatir la obesidad, con la par-

ticipación de la 'Fundación Vida Activa y Saludable'.

PARTICIPACIÓN DE 16 PAÍSES

El consejero delegado del gimnasio, Adolfo Ruiz, ha señalado que el objetivo es contribuir al "bienestar y la salud". "También esperamos ayudar a concienciar sobre la necesidad de llevar un estilo de vida activo del que el deporte es un pilar fundamental para el bienestar", ha puntualizado.

Por su parte, el alcalde, que apoya "personalmente" la inicia-

Se espera concienciar sobre la necesidad de llevar un estilo de vida activo

tiva, se ha mostrado "seguro" con el éxito. "Los ciudadanos de Majadahonda son muy deportistas y solidarios, así que seguro que todo el mundo se vuelva en esta magnífica iniciativa. Yo también me he sumado al reto", ha concluido.

EN BREVE**HOCKEY SOBRE PATINES**

Merinero, a la selección nacional

Iván Merinero Gallego, portero del Club Patín Las Rozas, figura en la lista de jugadores convocados por Iván Sanz, seleccionador nacional sub-17, para una sesión de control de cara al Campeonato Europeo de hockey sobre patines. Merinero, de 15 años, juega en el CP Las Rozas desde sus comienzos.

AJEDREZ

Curso para conseguir el título de monitor

El Club Ajedrez 64 Villalba organiza su 7ª Edición del Curso de Monitor Nacional de Base de Ajedrez, que consta de clases presenciales y 'online'. Este curso está dirigido a aquellos que quieren obtener título y conocimientos suficientes para impartir clases en colegios o asociaciones.

FÚTBOL TERCERA DIVISIÓN

El Rayo Majadahonda lidera el campeonato

En la jornada 27 de la liga de Tercera División, el Rayo Majadahonda se enfrentará al U.D. San Sebastián de los Reyes en el Campo del Cerro del Espino, a las 12 de la mañana. El equipo majariego es líder, al conseguir la victoria en Colmenar con goles de de Portilla, Rubén Blanco, Borja Acha y Rubén.

MOUNTAIN BIKE

Nuevo éxito del Club Ciclista Las Rozas MTB

Javier Blanco, corredor del Club Ciclista Las Rozas MTB, ha conseguido la tercera plaza en la clasificación general de la carrera disputada en Mogadouro (Portugal). Los corredores del club participarán este fin de semana en 'Navalcarnero al Límite, Open de Madrid XCM'.



Se premiará a quienes hayan destacado a lo largo de 2014

EL MARTES 17 DE MARZO FINALIZA EL PLAZO PARA PRESENTAR CANDIDATURAS

Pozuelo convoca los premios al deporte

REDACCIÓN

El Ayuntamiento ha convocado los 'Premios al Deporte de Pozuelo de Alarcón'.

En esta primera edición, se quiere premiar y reconocer a los deportistas en activo o retirados, equipos y entidades del municipio, que hayan destacado, a lo lar-

go del año 2014, en materia de promoción, fomento y desarrollo del deporte.

Los galardones se dividen en ocho categorías: Trofeo al mejor Deportista Absoluto Masculino, a la mejor Deportista Absoluta Femenina, Trofeo Promesa del Deporte, al mejor Deportista con

Discapacidad, al mejor equipo masculino, al mejor equipo femenino, Trofeo a la mejor Entidad de Fomento al Deporte y a la mejor Trayectoria Deportiva.

Los premiados recibirán un trofeo conmemorativo y un diploma acreditativo por cada una de las categorías.

PERMÍTEME QUE INSISTA



902 123 216
consultatuspuntos.com

Una compañía
bankinter.



lineadirecta.com

Marta Sánchez

La cantante acaba de publicar su nuevo disco **'21 días'**, que incluye un dueto grabado con Carlos Rivera, **tres temas en inglés** y la canción que eligió en el programa 'Hit - La canción'

“La Marta sexy me dio mucho menos de lo que me quitó”

MAMEN CRESPO COLLADA

@mamencrespo

La artista ha dado un paso más en su carrera al publicar un disco en el que todos los temas los ha compuesto ella. Pero, también, en su vida personal. Y es que Marta Sánchez llega renovada. Ha cerrado un ciclo, pero abre otro, y lo ha empezado con un gran éxito de ventas. **¿Cómo te sientes ante el primer disco creado y compuesto en su totalidad por ti?**

Muy contenta y muy ilusionada, sobre todo, por las buenisimas críticas que estoy teniendo. Ya las había obtenido con otras canciones en el pasado, pero no tanto como en este.

¿Necesitabas hacer tus propios temas para sacar de dentro determinadas vivencias?

Yo compongo desde niña. De hecho, las primeras imágenes que hay más en televisión son con guitarra, pero es una faceta de mí que, desgraciadamente, se conoce poco. Siempre he tenido el alma de compositora presente, y ya me tocaba, era el momento.

¿Qué vamos a encontrar en '21 días'?

Ritmos y canciones que me han salido. No sé ni cómo tenía esas melodías tan bonitas dentro. También me ha ayudado mucho Daniel Terán con su guitarra. Y esas ganas de volar en el sentido musical, de defender algo mío, porque siempre he defendido lo de los demás. Me debía este disco y se lo debía a mis fans.

Después de 28 años de carrera, hay una expectativa máxima porque Marta Sánchez saca un disco. ¿Esto cómo se percibe?

Me enorgullece muchísimo. Primero, porque algo tendré que ver yo para que la gente esté pendiente de mí, y luego, porque la música está en un momento complicado, y es un regalo.



CHEMA MARTINEZ / GENTE

¿Qué crees que tienes tú para que esto sea así?

Todo influye, pero es muy importante la tenacidad. Nunca he dejado estar pendiente de mi carrera, además de forma enfermiza. Me cuesta mucho relajarme y disfrutar, estoy siempre buscándole el defecto a todo, nunca estoy satisfecha al 100%. Dicen que todo esfuerzo tiene su recompensa.

¿Y cómo no consigues relajarte tras 28 años cosechando éxitos? Porque soy una insatisfecha de la vida. Ya han pasado muchos años, y miro atrás y siempre pienso que lo podría haber hecho un poco mejor, que me podría haber esforzado más. Pero el balance en general ha sido bueno, y ahora empieza una etapa muy diferente y muy bonita, porque me va a costar cantar canciones de los demás. Es más, en mis planes está componer y producir para otros artistas.

¿Hay una nueva Marta tras la publicación de este álbum?

Sí, pero a raíz de la experiencia, no del nuevo disco. Hay una Marta que cierra un ciclo por inercia, y tengo una etapa abierta más interesante. He sido muchas Martas, y ahora quiero ser la Marta que elige lo que quiere y que canta lo que quiere.

¿Has tenido la sensación alguna vez de que la Marta que nosotros vemos, la sexy y explosiva, ha eclipsado a la artista, que vende discos y triunfa en la música?

Sí, la Marta sexy me dio mucho menos de lo que me quitó.

De todos estos años de carrera, ¿hay algo que eliminarías?

Sí, claro, pero si lo hice fue por algo. Rectificaría, pero como no puedo, ¿para qué? A seguir.

Dices que hay una Marta que el público no conoce y que es la que quieres transmitir, ¿cómo es esa Marta real?, ¿cómo eres cuando bajas del escenario?

Prefiero que conozcan a la artista. La Marta personal siempre va a tener detractores, y yo prefiero buscar la paz en ese sentido, no estar siempre a examen de cómo soy o cómo no soy. Es demasiado peso.

¿No has pensado en que, a lo mejor, te juzgas demasiado?

Soy muy exigente conmigo misma, porque creo que siempre hay algo que mejorar. Vivimos en un país muy crítico, y nos miramos muy poco al espejo antes de criticar. Es un defecto enorme de España. Ante esto, te haces una coraza. La gente que me conoce sabe como soy y me quiere así. Las

personas que me critican y que me juzgan no me interesan.

Estos días, también has sido noticia por tus declaraciones en el programa de Risto Mejide, ¿cómo has vivido la polémica que se ha montado después?

Bien, yo iba a un programa que tiene ese perfil. No le iba a contar cómo hago las lentejas, sino mi percepción de unas realidades que la gente desconoce y que a mí me han tocado de una manera importante en mi vida. No era mi intención levantar ampollas, pero creo que en la política, en la literatura y hasta en el cine hay una permisión a hablar abiertamente y a decir verdades, y en el mundo del 'artisteo' te crucifican cuando dices alguna verdad. Yo entiendo que las verdades cuesta encajarlas, pero estoy contenta porque no he dicho ninguna mentira.

Entiendo entonces que no te retractas de nada de lo que dijiste. Igual cambiaría algún matiz.

“Entiendo que cuesta encajar las verdades, pero yo no he mentado”

“Veo a la gente con cansancio y poca ilusión. Se acaba la confianza”

¿Cómo ves el panorama político actual?

Muy difuso y muy confuso, veo a la gente con mucho cansancio y con poca ilusión de propuestas. Se acaba la confianza en la política del país.

Has contado que en las últimas elecciones habías votado al PP. Ellos mismos aseguraban que esta campaña iban a basarla en acercarse a través de asambleas a todos los votantes que habían perdido o que podían perder porque, después de haberles votado, no estaban conformes con lo que habían hecho. Si a ti te tuvieran que convencer para que volvieras a votarles, ¿qué te tendrían que decir?

Lo que tendrían que decirle a todos los españoles, que va a haber una mejora, pero tampoco sé, la verdad es que nunca he sido una experta en política. Me limito a ser observadora. Además, a los artistas no nos conviene meternos ahí.





El escenario del Teatro Gymage

Gymage, un oasis urbano de lujo asequible en plena jungla madrileña

Deporte, restauración y cultura conviven en los antiguos Cines Luna

ANA BALLESTEROS
@anaballesterosp

Imagínense el Caribe, pero en el centro de una ciudad como Madrid. Bajo este concepto, Carlos Enguïdanos creó Gymage (calle de la Luna, 2), pensado para ser un 'resort' urbano en el centro de las grandes capitales. Un espacio que se presenta como un oasis en el centro de la ciudad, en el que se integran un gimnasio, una terraza, salones de belleza, tiendas, y que acaba de estrenar teatro.

"La idea era mantener el valor cultural que tenían los antiguos Cines Luna", explica Enguïdanos, su director, "y del cine al teatro hay un pasito, así que lo que hemos hecho ha sido crear un tea-

tro con espectáculo y con cenas". Así, se ha fusionado un ambiente moderno, que es la filosofía de Gymage, dándole ese toque madrileño castizo con un escenario de madera sobre el que los jueves hay monólogos; los viernes, jazz en directo; y los sábados, programación variada. Además, al mediodía ofrecen un menú diario por menos de diez euros acompañado de un espectáculo de música clásica. Todo ello bajo la premisa del lujo a un precio asequi-

La idea de Gymage era mantener el valor cultural que tenían los antiguos Cines Luna

ble: "No se paga por el espectáculo, queremos democratizar unos servicios de lujo para que todo el mundo pueda usarlos, con gran diseño, calidad y buen trato", aclara Carlos.

UN HOTEL CON VISTAS

A corto plazo, además de toda la oferta con la que ya cuenta Gymage, Carlos Enguïdanos adelanta que está en proyecto acondicionar siete habitaciones de hotel, tres de las cuales "tendrán vistas al espectáculo durante la cena a través de un ventanal enorme". Para esto, de momento, habrá que esperar, igual que para trasladar el concepto a ciudades como Barcelona o Ibiza, u otras a nivel internacional.

RECUPERAR Un concepto popular y tradicional

Los productos de Madrid, de la barra a casa en la exclusiva bodega colmado Sifón

A. B.

Entrar en el número 4 de la madrileña plaza del Rey es como entrar en una máquina del tiempo. Nada más cruzar la puerta, la decoración del establecimiento evoca a una de esas bodegas tan populares y tradicionales del Madrid del siglo pasado, en las que se respiraba cierto caos y desorden. Con sus toques de modernidad para crear un ambiente íntimo y acogedor, la taberna Sifón ha tomado como inspiración aquellas castizas bodegas para crear un establecimiento que combina la oferta de una tienda de comestibles de toda la vida con el servicio en barra de platillos y tapas compuestos de todas las de-

licias que, al mismo tiempo, se pueden adquirir en la tienda.

100 REFERENCIAS DE VINOS

Los productos con Denominación de Origen de la Comunidad de Madrid ocupan la mayor parte del protagonismo de su extensa carta para llevar, como son aceites, aceitunas, quesos, cervezas artesanales, conservas, confituras o cafés. Esta oferta se complementa con una selección de productos de otras comunidades que conforman una carta con más de 100 referencias de vinos. Y es que esta bodega 'vintage' se ha propuesto enseñar a sus clientes los estupendos caldos que se hacen en el país.



Sifón es una taberna inspirada en las bodegas del siglo pasado

Servicio de venta y alquiler
Tienda online: www.ortovitality.com

**C/ CALLE MIRASIERRA, 5 (DETRÁS DEL AYUNTAMIENTO)
MAJADAHONDA**

TEL.- 91 639 84 81 / 649 874 730

Ortopedia
Mobiliario ergonómico
Centro de ayudas técnicas

Andadores, bastones y muletas
Productos de apoyo Alzheimer
Colchones y cojines antiescaras
Plataformas y sillas salvaescaleras

EL TIEMPO
COMUNIDAD DE MADRID

VIERNES
6 DE MARZO

Máx: 16°
Mín: 0°

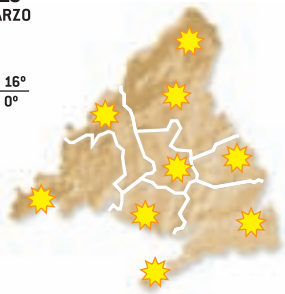

SÁBADO
7 DE MARZO

Máx: 20°
Mín: 2°

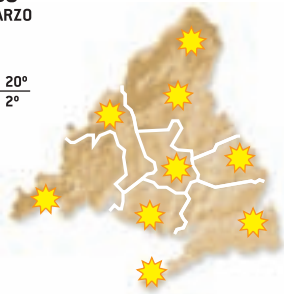

DOMINGO
8 DE MARZO

Máx: 21°
Mín: 3°

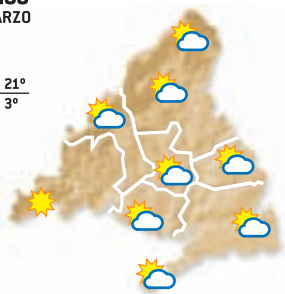

LUNES
9 DE MARZO

Máx: 21°
Mín: 2°

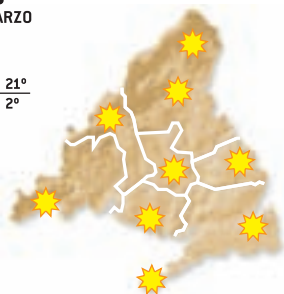

MARTES
10 DE MARZO

Máx: 21°
Mín: 3°

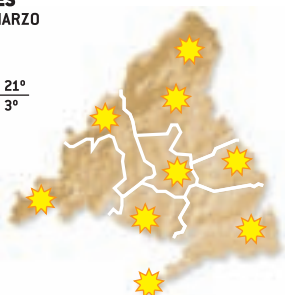

MIÉRCOLES
11 DE MARZO

Máx: 21°
Mín: 5°

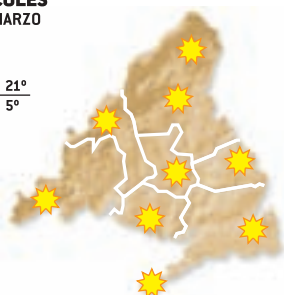

JUEVES
12 DE MARZO

Máx: 21°
Mín: 5°

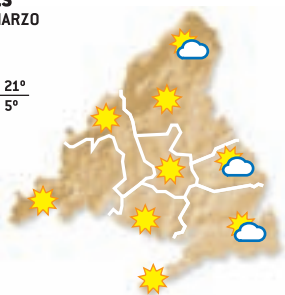

NIVEL DE AGUA EMBALSADA

83,98%

Nivel medio de los embalses del Canal de Isabel II en la Comunidad de Madrid

Canal de Isabel II gestión



LA RECETA DE LA SEMANA:

Bacalao Ajoarriero

por **El Mendrugo**

Cortar las cebollas, el pimiento y el calabacín en 'brunoise' y pocharlo en aceite de oliva virgen. Escaldar los tomates y pelarlos, quitándoles también las pipas. Picar y añadir una buena parte del tomate al sofrito, reservando el resto. Picar y pochar los ajos en una olla con aceite hasta que estén dorados y añadir el tomate. Dejar cocinar hasta que pierda toda el agua, con cuidado de que no se deshaga demasiado. Salar y añadir un poco de azúcar si fuera necesario. Por otro lado, calentar una sartén y dorar la piel del bacalao. Añadir un poco de aceite y marcar el pescado. Una vez hecho, terminar de hacerlo metiéndolo al horno unos minutos. Servir el pescado sobre una base de ajoarriero y, sobre él, poner una cucharada de tomate con un poco de perejil o cebollino y aceite de oliva.

Restaurante El Mendrugo Calle Colmenares, 5, Madrid, tel. 91 412 60 23



INGREDIENTES

- Pimiento verde
- Calabacín
- Cebollas
- Tomates maduros
- 1 cabeza de ajo
- Aceite de oliva virgen
- 1 lomo de bacalao fresco

SUDOKUS:

		3	2		7		
	1			7			6
		9		5	4		
				1	4		5
							2
			3				
9		8	3				
	7	1		8		9	3

		1						
			8	7	4	9		
2				3	1		4	
	3		2			7		
5		8						
9				5	8		2	
	1		7		6			
			9				4	5

Instrucciones

CÓMO JUGAR AL SUDOKU

Complete el tablero de 82 casillas (dispuestas en 9 filas y columnas). Deberá rellenar las celdas vacías con los números que van del 0 al 9, de modo que no se repita ninguna cifra en cada fila ni en cada columna o cuadrado.

SOLUCIONES:

1	2	3	4	5	6	7	8	9
2	3	4	5	6	7	8	9	1
3	4	5	6	7	8	9	1	2
4	5	6	7	8	9	1	2	3
5	6	7	8	9	1	2	3	4
6	7	8	9	1	2	3	4	5
7	8	9	1	2	3	4	5	6
8	9	1	2	3	4	5	6	7
9	1	2	3	4	5	6	7	8

HORÓSCOPO:

LA PREDICCIÓN DE LA SEMANA

ESPCIO PATROCINADO POR: **625 666 045**
Victoria Vélez Bióloga - Naturópata (Col. 4331)
www.astral.com.es

Aries
21 MARZO - 20 ABRIL
Profesión: Creatividad y mucha acción. Amor: Vuelven amores del pasado. Suerte: Encontrarás la fortuna en tu brillo personal. Salud: Purifica tu organismo y respira aire puro.

Libra
23 SEPT - 22 OCTUBRE
Profesión: Demasiados frentes abiertos, ten calma. Amor: La clave está en tener paciencia. Suerte: Reside en tus relaciones. Salud: Evita corrientes de aire.

Tauro
21 ABRIL - 21 MAYO
Profesión: Novedades y proyectos. Amor: Ahora mismo todo depende de tu empatía. Suerte: Guíate por tus corazoadas. Salud: Necesitas beber más agua.

Escorpio
23 OCT - 22 NOV
Profesión: Tómatelo con tranquilidad y todo saldrá mejor. Amor: La constancia es tu reto. Suerte: En tus actividades. Salud: Deberías cuidar tu alimentación.

Géminis
22 MAYO - 21 JUNIO
Profesión: Mucha dedicación y novedad. Amor: Evita extremismos innecesarios. Suerte: Nuevos proyectos se ponen en marcha. Salud: Te beneficiará hacer deporte al aire libre.

Sagitario
23 NOV - 21 DIC
Profesión: Organiza bien tus tiempos. Amor: No fuerces las cosas y todo irá mejor. Suerte: En tu ocio y diversión. Salud: El ejercicio y el aire puro te favorecerán.

Cáncer
22 JUNIO - 22 JULIO
Profesión: Época de creatividad y novedades. Amor: Evita tensiones innecesarias. Suerte: Tu profesión se ve favorecida. Salud: Vigila el aparato urogenital.

Capricornio
22 DIC - 20 ENERO
Profesión: Periodo de calma en todo. Amor: Con cariño lograrás que todo sea posible. Suerte: En tu familia. Salud: Son importantes el ejercicio y la alimentación.

Leo
23 JULIO - 22 AGOSTO
Profesión: Movimiento y cambios favorables. Amor: Suaviza las formas. Suerte: La encontrarás en tu experiencia y aprendizaje. Salud: Cuidado con los tropezos.

Acuario
21 ENERO - 19 FEB
Profesión: Imaginación y nuevas acciones. Amor: Tu cariño es la clave ahora mismo. Suerte: Nuevos contactos y amigos. Salud: Deberías vigilar la vista y los dientes.

Virgo
23 AGOSTO - 22 SEPT
Profesión: Es necesario empatizar y tener calma. Amor: Exceso de sentimentalismo. Suerte: En temas patrimoniales. Salud: Una buena alimentación es clave.

Piscis
20 FEB - 20 MAR
Profesión: Pon en marcha esos proyectos que tienes en mente. Amor: Tómate tu tiempo para lograr tu sueño. Suerte: En tu economía. Salud: Depura tu sangre con mucha agua.



CON EL CORAZÓN EN LA MANO



¡SORPRESA!

Pastora Soler espera su primer hijo

Pastora Soler ha anunciado a través de ¡HOLA! que está embarazada. Una noticia que llega en un momento complicado de su vida al tener que abandonar su carrera profesional por miedo escénico. La cantante se ha mostrado feliz con la buena nueva. Este será el primer bebé para ella y su marido, Francis Viñolo.

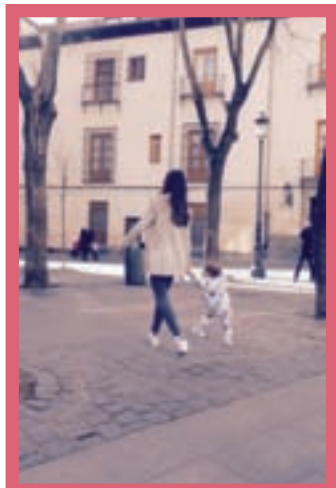

IKER Y SARA

Martín ya da sus primeros pasos

La periodista Sara Carbonero ha mostrado a través de su blog los primeros pasos de su pequeño Martín, fruto de su relación con Iker Casillas. De hecho, su padre ya advertía a mediados de enero que le veía "ágil y a punto de andar". Dicho y hecho, aunque el pequeño aún tiene que ir de la mano de su madre.

EL PERSONAJE DE LA SEMANA POR ANA BALLESTEROS

Álex Casademunt

Después de una primera y exitosa temporada en el teatro Quevedo de Madrid, el musical 'El otro lado de la cama' llega al Teatro Fígaro de la capital. Álex Casademunt, uno de sus protagonistas, define esta adaptación teatral como "una fiel reproducción del mismo guión de la película, con dosis de risa a mansalva y líos de faldas de esos que todos en algún momento hemos tenido, pero llevados hasta el extremo de lacomicidad".

1: Lo primero que haces al levantarte. Mirar el teléfono, casi inconsciente.

2: Tu estado ánimo más común. Contento, feliz.

3: El defecto que menos te gusta de ti. Que me empieza a faltar pelo y lo paso muy mal, pero me voy a operar, me pondré una mata de pelo que pareceré Bon Jovi.

4: La virtud que más te gusta. Soy muy amigo de mis amigos, daría mucho por ellos.

5: Una locura que hayas hecho por amor. Hago muchas. Ahora hay una chica que me está empezando a volver un

poco loco, y apenas la conozco, pero esta mañana le he mandado una cesta con un desayuno a domicilio espectacular, y no he recibido respuesta.

6: Un lugar donde te perderías.

En muchos sitios, pero si tuviera que elegir alguno, estuve haciendo expedición imposible por Marruecos, y había una garganta de cuyo nombre no me acuerdo, pero me hubiese quedado allí a disfrutar.

7: Algo que no falta en tu maleta. Colonia de bebés, siempre llevo un litro.



RAFA HERRERO/GENTE

8: Una época en la que te hubiera gustado vivir. La de los piratas o los vaqueros.

9: Personaje con el que te identificas. Me llaman Jim Carrey muchas veces, soy el hombre de las mil caras.

10: Un lema. Siempre tiro hacia adelante.

JORGE DREXLER CANTAUTOR

“Lo que venga bueno lo celebraré”

ANA BALLESTEROS
@anaballesterosp

Nunca ha tenido expectativas. Jorge Drexler fue un estudiante de Medicina que, hasta los 30 años, se gastaba el dinero que ganaba haciendo guardias en estudios de grabación. Para él, grabar un casete con diez canciones y venir a España a vivir de la música ya era un premio. Ahora, después de veinte años en nuestro país, la sala La Riviera le abre sus puertas este viernes en un concierto que pondrá fin a su gira ‘Bailar en la cueva’ en Madrid. Jorge Drexler se sube a este escenario porque así lo ha pedido el público a través de la plataforma ‘Shows on demand’, y será la primera vez que dé un concierto entero en una sala a la que ha acudido docenas de veces como espectador y otras tantas como artista invitado.

De hecho, Drexler recuerda que uno de los primeros conciertos a los que acudió al llegar a la capital fue el de Caetano Veloso

“Tendré que parar de girar para hacer un disco, y todavía no he sentido esas ganas”

en La Riviera en el año 1995. El cantautor confiesa que es un lugar que le impone y espera estar a la altura del desafío, pero asegura que ya se considera premiado por cerrar una gira en Madrid después de 80 conciertos con la banda. “Más allá de aquí, lo que venga bueno lo celebraré, y lo que venga malo, lo sobrellevaré”, señala, refiriéndose a esas expectativas en las que no cree.

OTRA GIRA

Y lo que viene después es, precisamente, una gira nueva. El artista empieza otra ronda de conciertos en un formato “muy minimalista”, a dúo con Luciano Supervielle, músico de tango electrónico, bajo el título ‘Perfume’.

De momento, está “muy concentrado” en girar y no ha sentido la necesidad de escribir, por lo que habrá que esperar para un nuevo disco. Explica que las giras

ocupan el tiempo entero “entre la concentración del concierto y la desconcentración de después, yo no me quedo a escribir en una ciudad cuando estoy en el hotel,

sino que salgo a conocerla”. Así, no escribe mientras está de gira: “Tendré que parar para hacer un disco, y todavía no he sentido esas ganas”.



CHEMA MARTINEZ/GENTE



KEEP
CALM



ABRE
PRONTO



www.espacocasa.com

GENTEDIGITAL.ES

Puedes leer la versión íntegra de esta entrevista en nuestra página web



Medioambiental



Pero no debemos olvidar que el Aula Medioambiental de Boadilla cuenta con un recurso privilegiado, su paisaje natural y patrimonio histórico, que nos ofrece la posibilidad de desarrollar rutas a pie o en bicicleta, talleres, observación de rapaces o astronomía, acercarnos a la actividad pastoril en la conservación del monte y, en definitiva, disfrutar de todos los valores que nos aporta Boadilla del Monte.

El programa educativo del Aula gira en torno a tres áreas:

Área ambiental: centrada en el Monte como recurso interpretativo, educativo y de ocio saludable, donde se entremezclan aspectos ambientales, climatológicos, ecológicos, etc junto con los elementos de oportunidad que se presenten durante los actividades.

Área interpretación del paisaje: actividades en las que estudiaremos los cambios que se producen en el paisaje de Boadilla del Monte y el papel del hombre en esa transformación.

Área de sostenibilidad: los participantes se convierten en ciudadanos activos, analizando, proponiendo y participando en el diseño sostenible de nuestro municipio.

Así mismo, el Aula potencia el voluntariado medioambiental para apoyar la vocación de servicio a la sociedad que niños, y jóvenes o adultos albergan, así como fomenta la formación de futuros ciudadanos responsables y comprometidos con el medioambiente y con su municipio.

Horario de invierno, del 1 de octubre al 31 de marzo: Martes a viernes de 10:00 a 18:00h. Fines de semana de 9:00 a 17:00h.

Horario de verano, del 1 de abril al 30 de septiembre: Martes a viernes de 10:00 a 15:00 y de 17:00 a 20:00h. Fines de semana de 9:00 a 14:00 y de 17:00 a 20:00h.

El Centro permanecerá cerrado los días: 25 de diciembre; 1 y 6 de Enero.



Sábado 14 de Marzo de 2015

Conoce el nuevo Aula Medioambiental de Boadilla del Monte
Jornada Naturaleza en Familia (de 10:00 a 17:00h.)

Actividades en la Naturaleza

Aula Medioambiental, (Avda. de Adolfo Suárez s/n, frente al Palacio del Infante Don Luis).

- Talleres de la naturaleza
- Visitas del aula
- Rutas por el monte a pie o bicicleta

Observatorio de Aves de la Vega del Arroyo de Fresneda (Ctra. M-513, junto al polideportivo municipal).

- Suelta de patos de diferentes especies
- Taller medioambiental

Finca "La Milagrosa" (Ctra. M-513, junto al Club Las Encinas de Boadilla).

- Parrillada y espectáculo infantil medioambiental
- Actuación de grupo musical
- Ruta a caballo de la Asociación de Amigos del Caballo



Ayuntamiento de
Boadilla
del
Monte

¡No te lo pierdas!

descubreescuchasienteap
aprendesienteescuchades
disfrutaaexperimentadescu