

Gratis 1ª visita + Presupuesto + Rx Panorámica

**a**  
arce  
clínica dental

C/Consenso, 27, esq. c/ Alianza Villaverde  
91 025 50 29

Avda. del Manzanares, 38, Madrid  
91 366 81 31

## El Urbanismo será el principal protagonista del curso político

El Gobierno de Manuela Carmena deberá abordar el futuro de importantes proyectos como las operaciones Campamento y Mahou-Calderón o la ampliación del paseo de la Castellana **PÁG. 10**

### EDUCACIÓN

PÁG. 9

### Butarque estrena su instituto en el comienzo del curso

La vuelta al colegio supondrá la puesta en marcha de 1.566 plazas escolares en Madrid capital. Entre ellas, las 300 del instituto Juan Ramón Jiménez, situado en el distrito de Villaverde.



### Las obras del campo de fútbol del Parque Lineal se inician en septiembre

Ya ha comenzado la cuenta atrás para que el campo de fútbol situado en el Parque Lineal del Manzanares, utilizado por la Asociación Cultural Deportiva Sanfer, se 'tiña' de verde. En septiembre comenzarán los trabajos para la instalación de la esperada superficie de césped artificial

que terminarán a finales de año, según fuentes municipales. Los responsables del club del barrio de San Fermín, que en 2016 cumplirá 70 años, consideran que este cambio será vital para el futuro de la entidad como acicate de cara a la llegada de nuevos futbolistas de base. **PÁG. 13**



iGente TIEMPO LIBRE Págs. 16-22

**Nek:**  
"El tema 'Laura no está' ha cambiado mi vida profesional"

**Estola y abrigo clásico, en tu armario este otoño**

**Cuidarse por dentro para mantener el bronceado**



VILLAVERDE // PÁG. 11

### La Experimental, prioridad para el Consistorio

La reforma de la colonia se tratará en la Comisión de Desarrollo Urbano Sostenible





El periodo 2015/2016 tendrá nuevas y mejores infraestructuras educativas GENTE

## Incertidumbre por la LOMCE

El curso escolar que está a punto de iniciarse también viene marcado por la incertidumbre de la aplicación de la LOMCE. Desde el Sindicato de la Enseñanza Pública (ANPE) piden llevar a cabo una serie de medidas que eviten la "fragmentación" del sistema educativo, como la firma de un pacto que establezca las bases para "acometer y desarrollar los cambios en las leyes educativas desde el consenso", o el desarrollo de un "plan de mejora de la convivencia escolar que incluya el desarrollo reglamentario de la autoridad del profesor, un programa de prevención del acoso escolar y reactivar el Observatorio Estatal sobre la Convivencia Escolar".

# Nuevo curso para estrenar lápices y aulas

El día 8 comienzan las clases en la Comunidad con 7.015 plazas públicas más que el curso pasado • Una de las novedades es la asignatura de Tecnología, Programación y Robótica

A. BALLESTEROS  
@gentedigital

Un total de 1.158.867 alumnos se levantarán el próximo martes con los nervios propios del inicio del curso. Y es que la Comunidad de Madrid dará el día 8 el pistoletazo de salida a un periodo escolar que llega cargado de novedades. De ellas, la más esperada es el estreno de la asignatura de Tecnología, Programación y Robótica para la Educación Secundaria madrileña. La nueva materia comenzará este

curso 2015/2016 para un total de 130.000 jóvenes de 1º y 3º de la ESO de 800 centros educativos públicos, privados y concertados de la región, y el año que viene se impartirá también en 2º y 4º de Secundaria. Así, los alumnos terminarán dicho periodo de forma-

**Los alumnos terminarán la ESO sabiendo crear una página web**

ción sabiendo crear una página web, diseñar un juego de ordenador, programar una 'app' en el móvil o manejar la impresión 3D.

### BILINGÜISMO

Asimismo, durante este curso continuará la consolidación de la enseñanza bilingüe como una de las señas de identidad de la calidad del sistema educativo madrileño, ya que se incorporan a este programa 29 nuevos centros públicos (17 colegios y 12 institutos), sumando así un total de 463 cen-

tros que imparten la enseñanza en dos idiomas.

El periodo 2015/2016 tendrá, además, nuevas y mejores infraestructuras educativas públicas. El Gobierno regional ha invertido un total de 51,5 millones de euros en la construcción, am-

**La Comunidad ha conseguido erradicar las aulas prefabricadas**

pliación y mejora de los centros, lo que ha permitido que se pongan en marcha 9 colegios (uno de ellos de Educación Especial) y 4 institutos nuevos, y que se amplíen 18 colegios y 12 institutos, además de mejorar sus equipamientos. Estas actuaciones han permitido aumentar la oferta de enseñanza pública en la región con 7.015 nuevos puestos escolares, lo que supone un aumento del 23,7% con respecto a las que se pusieron en funcionamiento el curso pasado.

Además, gracias a esto, la Comunidad ha conseguido erradicar las aulas prefabricadas o barracones en toda su red pública de centros, siendo Madrid una de las pocas comunidades autónomas que no cuenta con este tipo de aulas.

**D**icen que lo bueno pasa muy deprisa y aquí estoy, de nuevo, dirigiéndome a ustedes, queridos lectores, tras las vacaciones de verano que espero hayan disfrutado como hemos hecho nosotros. Volvemos con las energías renovadas y con toda la ilusión para seguir poniendo en sus manos, cada viernes, la actualidad política, deportiva y cultural. Tal y como prometí en julio, he traído la maleta llena de proyectos y de sueños, que deseo se vean materializados muy pronto. Uno de ellos, GENTE Sana, será una realidad el próximo 21 de septiembre. Se trata

### OPINIÓN

## A vueltas con la vida

MAMEN CRESPO REDACTORA JEFE

de una revista del grupo GENTE sobre salud, belleza y deporte, entre otros, donde les enseñaremos a cuidarse. Y es que la 'Operación Biquini' del próximo verano empieza ahora, en septiembre. Yo ya he iniciado la mía. Por ello, cuando mis compañeras Lilliana Pellicer y Ana Ballesteros se empeñan

en hablar del síndrome postvacacional en este número, yo me niego, porque ya tengo la vista puesta en el verano del 2016. Las vacaciones ya son pasado y lo importante es haberlas disfrutado. Estos días, los bolsos de paja que llevábamos a la playa han vuelto llenos de recuerdos con los que el invier-



no será más llevadero, pero no podemos quedarnos anclados a ellos. Toca seguir disfrutando, buscando lo bueno del momento que tenemos que vivir ahora. En unos días, el otoño se hará hueco entre nosotros y la luz se irá antes, y aunque ya no podremos sentarnos en las terrazas a tapear o a tomar algo, sí disfrutaremos de una película tapados con la manta en nuestro sofá, de una buena obra de teatro o de un paseo por la ciudad. Todo esto también tiene su encanto. Vivamos el momento. La vuelta es una realidad. No hay que darle más vueltas.

GENTEDIGITAL.ES/COMUNIDAD/MAMEN/

EDITA: GENTE EN MADRID, S.L.

REDACCIÓN: CONDE DE PEÑALVER, 17 • 1A PLANTA • 28006, MADRID TEL.: 91 369 77 88 E-MAIL: INFO@GENTEENMADRID.COM • COMERCIAL@GENTEENMADRID.COM

**Gente**  
madrid

GERENTE: FERNANDO IBÁÑEZ

REDACTORA JEFE: MAMEN CRESPO

JEFE DE FOTOGRAFÍA: CHEMA MARTÍNEZ

JEFE DE MAQUETACIÓN: CARLOS ZUGASTI

EDICIONES SUR: JAIME DOMÍNGUEZ

EDICIONES MADRID: PATRICIA COSTA

DEPORTES: FRANCISCO QUIRÓS

DIRECTORA DE GRANDES CUENTAS: AMPARO LLUCH

JEFE DE MARKETING: RAFAEL VARA

COORDINADORA DE PUBLICIDAD: ANA SÁNCHEZ

EL PERIÓDICO GENTE NO SE RESPONSABILIZA NI SE IDENTIFICA CON LAS OPINIONES QUE SUS LECTORES Y COLABORADORES EXPONGAN EN SUS CARTAS Y ARTÍCULOS.





# Viaja al precio que te mereces



**¡¡ Ya a la venta !!**  
**Salidas garantizadas**

**Benidorm** 8 días | 7 noches **PC**  
Hotel Port Fiest Park \*\*\* desde **198€**

**Circuito Rías Baixas** 6 días | 5 noches **PC**  
O Grove - Isla de la Toja - Vigo - Pontevedra - Combarro - Cambados - Valle del Salnés - Santiago de Compostela - Padrón - Sanxenxo - Portonovo  
19 de octubre

Salidas desde Madrid **232€**  
5 desayunos + 4 almuerzos + 5 cenas  
Incluye: autocar (consulta lugares de recogida), guía acompañante durante todo el recorrido y excursiones.

**Crucero por el Mediterráneo** **PC**  
10 días | 9 noches

Buque Costa Neoclassica  
Atenas, Mykonos, Santorini, Creta, Kalamata, La Valeta, Barcelona.  
Salida 23 de noviembre

Cabina interior **415€** Cabina exterior **530€**  
Incluye: vuelo ida desde Madrid a Atenas

**Centroeuropa** 8 días | 7 noches **PC**  
Praga - Karlovy Vary - Brno - Bratislava - Budapest - Viena  
1 y 8 de noviembre

Salidas desde Madrid **855€**  
7 desayunos + 6 almuerzos + 7 cenas  
Incluye: vuelos, guía acompañante y excursiones.

Club de Vacaciones  
Acción Social

Club de Vacaciones dona un euro por cada plaza que venda para llevar a cabo distintas acciones sociales que serán seleccionadas anualmente por un Comité de Expertos formado por estas entidades de reconocido prestigio.



**Especialistas en MAYORES**

902 400 454  
viajeselcorteingles.es

**VIAJES El Corte Inglés**  
Una sonrisa de ida y vuelta

Precios por persona y estancia en habitación doble en régimen de pensión completa (agua y vino incluidos). Consulta condiciones, suplementos para salidas desde otros orígenes y precios para otras fechas no publicadas. Costos de gestión (0 € nacional y 9 € internacional, por reserva no incluida) y para el producto de cruceros, tasas de embarque (195 €) y cuota de servicio no incluidas. Paga en 3 meses sin intereses. No aplicable sobre importes de tasca de embarque ni cuota de servicio / propinas. Intereses subvencionados por Viajes El Corte Inglés S.A. Financiación sujeta a la aprobación de Financiara El Corte Inglés E.F.C., S.A. Recibo mínimo 30€. Costos de gestión financiados en función del importe de la venta: desde 3€ hasta un máximo de 12€. Ejemplar a 3 meses sin intereses: importe: 150€, 51€/mes. TIN 0%, TAE 12,648%, gastos de gestión 3€, importe total del crédito/abonado 153€. Importe: 1.500€, 50€/mes. TIN 0%, TAE 4,802%, gastos de gestión 12€, importe total del crédito/abonado 1.512€. Reductor de decimales en la última cuota. C.I.C.MA 59, HEIRMOSELLA 112 - MADRID PC: Penión Completa



**Directivos profesionales**

Además de la presidencia rotatoria de la Junta Rectora de Ifema, se propone que el cargo de presidente ejecutivo no tenga remuneración y que lo ocupe una persona de "reconocido prestigio" nombrada por la junta. También se plantea que los cargos representativos de las instituciones no perciban ninguna remuneración y que se profesionalice la figura del director general.



## Las promesas electorales de Cifuentes marcan el inicio del curso político

Entre ellas destaca la ampliación del título joven de la Tarjeta Transporte Público hasta los 26 años, prevista para el mes de octubre

**ANA BALLESTEROS**  
@gentedigital

Septiembre llega para todos y, si bien es verdad que Cristina Cifuentes, a mediados del verano, hizo un balance positivo de sus primeras semanas al frente de la Comunidad de Madrid, la agenda del nuevo curso político llega cargada de asuntos pendientes y de medidas que se han anunciado a lo largo del verano y que se implantarán en los próximos meses.

Ya en julio la presidenta anunció dos de las medidas clave de su programa: la apertura de los comedores escolares en verano y la reducción de un 10% en las tasas universitarias.

**TRANSPORTE**

Ahora, otro de los puntos fuertes y una de las promesas más esperadas llegará en octubre, mes para el que está prevista la ampliación

hasta los 26 años del título joven de la Tarjeta Transporte Público con una tarifa plana de 20 euros.

**IFEMA**

Asimismo, Cifuentes ha planteado un cambio estatutario del consorcio de Ifema que implicará la presidencia rotatoria de la Junta Rectora de las instituciones presentes en la entidad por una duración semestral.

**SILICON VALLEY EN EL SUR**

La presidenta de la Comunidad también quiere impulsar un gran proyecto industrial en el sur de Madrid inspirado en el Silicon Valley de San Francisco, cuyo objetivo es crear puestos de trabajo de calidad e impulsar la I+D+i.

**MESA DEL AUTÓNOMO**

La Mesa del Autónomo y de la Economía Social se pondrá en marcha de manera inmediata y

**550.000 jóvenes beneficiados**

La ampliación del título joven de la Tarjeta Transporte Público de los 23 a los 26 años extenderá el mismo a 160.000 nuevos usuarios, sumando un total de 550.000 beneficiarios, y la tarifa plana de 20 euros supondrá un ahorro de entre el 43 y el 68% para quienes ya tenían la tarjeta.

funcionará como mecanismo de interlocución para abordar acciones y medidas en favor del emprendimiento y la economía social.

**URBANISMO**

Se espera que en febrero esté listo el borrador del anteproyecto de la

nueva Ley del Suelo que facilite el desarrollo urbanístico.

**TELEMADRID**

Cifuentes no quiere cerrar Telemadrid y tratará de que sea un proyecto viable, pero matiza que su futuro dependerá "mucho" de su viabilidad económica.

**OPINIÓN****Temporada de pasión**

**ÁNGEL DEL RÍO**  
CRONISTA DE LA VILLA



El comienzo del curso escolar coincide con el político. Los colegiales vuelven cargados de ilusiones, y los padres de la Patria, Comunidad o municipio, retornan a sus escaños cargados de ideas y propuestas. Comenzamos un curso apasionante. Los nuevos gobiernos municipales, sobre todo los de las grandes ciudades, tendrán que preparar sus respectivos presupuestos, la asignatura que nos dará la medida de sus líneas de acción, el cumplimiento o no de sus promesas electorales, la capacidad de administrar los recursos públicos, su modelo impositivo, sus prioridades sociales o sus inversiones. En los presupuestos es donde los programas electorales dan la cara a la hora de ejecutarlos. Será un curso especial, porque en su primera parte, a finales de año, se celebrarán elecciones generales, y los distintos partidos, ya gobiernen o sean oposición en las distintas administraciones, tendrán que remar a favor de las políticas de sus candidatos nacionales, y esto puede condicionar las previsiones en los gobiernos locales y autonómicos. Será el curso de los sondeos, y contra más aceleren en la intención de voto, más calentitos se pondrán los candidatos. Eso sí, pronostico un otoño atípico en el plano sindical, es decir, nada caliente, porque en la mayoría de las grandes ciudades gobierna la izquierda radical, apoyada generalmente por la izquierda socialista obrera española, y no habrá espacio para la contestación sindical, al menos en la medida a que nos tienen acostumbrados con gobiernos del PP. Esta que comienza, será una temporada de pasión.

**SE PONDRÁ EN MARCHA** EN SEPTIEMBRE, UN MES ANTES DE LO PREVISTO

## A un paso del tren que unirá Atocha y Barajas

**REDACCIÓN**

El tren lanzadera que permitirá acceder directamente desde Atocha al aeropuerto de Barajas estará operativo en septiembre, "un mes antes de lo previsto", según informó la ministra de Fomento, Ana Pastor. Tras reunirse el pasado 13 de julio con la presidenta de

la Comunidad de Madrid, Cristina Cifuentes, Pastor afirmó que las obras estaban muy avanzadas para que mejorase "considerablemente" la conectividad con el aeropuerto de Barajas. En este sentido, Cifuentes aseguró que el enlace sería un cercanías al tratarse de la opción "más económica y

asumible" para todos los madrileños, ya que la Alta Velocidad conlleva "diferentes servicios y posibilidades", así como "inconvenientes añadidos". La presidenta aseguró entonces que el objetivo de la lanzadera era aumentar la conectividad del aeropuerto de Barajas.



El objetivo es aumentar la conectividad del aeropuerto





# ¿Problemas de HUMEDAD?



En ACUASEC tenemos la solución

Pida su diagnóstico  
**COMPLETO Y GRATUITO**

**900 809 939**



✓ Tratamientos DEFINITIVOS contra la humedad

[www.acuasec.com](http://www.acuasec.com)

+ INFO





## SANIDAD

## Renovar la tarjeta sanitaria dejará de costar 10 euros

## GENTE

El consejero de Sanidad de la Comunidad de Madrid, Jesús Sánchez Martos, señaló el pasado lunes que ve "ilógico" que se cobre a los madrileños 10 euros por haber perdido o dañado la tarjeta sanitaria, y que, por ello, su departamento "está valorando la forma legal de poder modificar la ley".

Sánchez Martos explicó que la modificación de la ley "se hará con carácter retroactivo desde el momento que tome la decisión". "De esta manera, no se va a cobrar la tarjeta sanitaria a ningún ciudadano de la Comunidad de Madrid", ha concluido el consejero de Sanidad.

## DEUDA DE 842.000 EUROS

## El Ayuntamiento de Navalcarnero, sin luz por impagos

## GENTE

Después de que cuatro edificios municipales se quedarán sin luz el pasado lunes tras el corte realizado por Iberdrola por impagos que vienen registrándose desde hace más de dos años, el Ayuntamiento de Navalcarnero celebró un Pleno extraordinario urgente el pasado martes en el que se reconoció una deuda de 842.000 euros. El pasado miércoles, el Consistorio envió el acta del Pleno a Iberdrola y se reanudó el suministro eléctrico, ya que este era uno de los requisitos de la compañía para restablecer el servicio. El Ayuntamiento realizará un primer pago de 120.000 euros y el resto se descontará en 24 meses.



Entorno del Palacio Real de Aranjuez JAIME DOMÍNGUEZ/GENTE

# Aranjuez, el peor parado por el temporal con 150 árboles dañados

En la capital, una rama golpeó a una mujer de 60 años en El Retiro

## REDACCIÓN/EP

centro@genteenmadrid.com

El Servicio de Emergencias 112 de la Comunidad de Madrid atendió el pasado domingo 678 expedientes relacionados con las tormentas, lluvias y vientos que sufrió la región; y la mayoría de las llamadas procedieron de Aranjuez, Alcobendas, San Sebastián de los Reyes, Pozuelo, Las Rozas y Alcalá de Henares. 139 de los expedientes necesitaron las intervenciones de los 18 parques de bomberos de la Comunidad, casi todos relacionados con la caída de árboles y ramas.

En Aranjuez, una de las zonas más afectadas, el temporal dejó una mujer herida leve, 150 árboles dañados -la mitad históricos- y graves daños en edificios como la Ciudad Deportiva de Las Olivas y algunos colegios públicos, según el balance proporcionado por el

propio Ayuntamiento. De hecho, el Consistorio está estudiando la idea de pedir la declaración de zona catastrófica.

En cuanto a la capital, los Bomberos realizaron más de 300

### Plan del arbolado en Cibeles

El Ayuntamiento de Madrid pondrá en marcha un plan específico para el control del arbolado urbano, teniendo como base el protocolo del Retiro. Así se anunció desde Cibeles tras la caída de un árbol el sábado en la calle Juan Bravo número 7, que se saldó con tres personas heridas. Aguirre (PP) por su parte, advierte que la solución "no puede ser una psicosis colectiva que derive en una tala masiva".

salidas en los 21 distritos. El percance más destacable se produjo en el Parque del Retiro, en el acceso de la Puerta de España a la altura de la calle Menéndez Pelayo, donde una rama golpeó a una mujer de 60 años de edad. Tras ser atendida por el SAMUR, fue trasladada al Hospital Gregorio Marañón en estado menos grave, tras sufrir un golpe costal.

## DAÑOS PERSONALES

Contando a esta mujer, efectivos del SAMUR Protección Civil atendieron a seis personas en la ciudad, afectadas por la caída de ramas en diferentes zonas de Madrid: en la calle Cáceres, Lele del Pozo, avenida de Carabanchel Alto, Altamirano, Casa de Campo y el parque del Retiro. Todos recibieron el alta en el lugar por la levedad de las contusiones, pero el herido de Casa de Campo fue trasladado al 12 de Octubre.

## OPINIÓN

## Desaparece el Consejo Consultivo

NINO OLMEDA  
PERIODISTA



El Consejo Consultivo de la Comunidad de Madrid es el superior órgano consultivo del Gobierno y de la Administración autonómica, así como de las corporaciones locales y de las universidades y demás entidades de derecho público de la región. Eso dice la página web de la institución que desaparecerá en unas semanas tras la aprobación de un proyecto de ley del Gobierno presidido por Cristina Cifuentes que tiene como único punto acabar con un Consejo Consultivo que tiene todavía entre sus consejeros a los expresidentes Joaquín Leguina, Alberto Ruiz Gallardón e Ignacio González, miembros vitales de algo que se extingue, y a miembros del PP y del PSOE puestos a dedo por sus respectivos partidos por razones que sólo ellos entienden. Se llevan un buen sueldo por hacer, o sólo firmar, dictámenes elaborados por expertos del organismo al que queda poco de vida. Cifuentes asegura que los madrileños nos ahorraremos 2,3 millones de euros cada año y que sus funciones recaerán en una Comisión Jurídica de la Abogacía General de la Comunidad de Madrid, que acogerá a los letrados del organismo que desaparece. Es decir, que en unos meses nadie recordará que existió el Consejo Consultivo porque sus funciones se siguen realizando, aunque muchos no olvidaremos que el bipartidismo colocó a dedo a los suyos en un organismo creado para satisfacer su obsesión por mantener un sistema de despilfarro y escasa transparencia. Bienvenida su desaparición, sin olvidar que nunca debió nacer. Sólo queda por saber ¿qué harán con los expresidentes?

4.166 BENEFICIARIOS RECIBIRÁN SUBVENCIONES DE HASTA 200 EUROS MENSUALES

## Ayudas al alquiler a partir de octubre

## GENTE

La Comunidad de Madrid estima que los beneficiarios de las ayudas de hasta un máximo de 200 euros al mes para la renta de alquiler se abonarán a partir del mes de octubre, una vez pasado el periodo de exposición pública y alegaciones a la lista provisional.

Así lo indicaron fuentes de la Consejería de Transportes, Infraestructuras y Vivienda, al mismo tiempo que detallaron que hubo 46.076 peticiones y que, tras un periodo de análisis, se determinaron 4.166 beneficiarios. El criterio principal para evaluar las peticiones es la renta, dando prio-

ridad a las más bajas, y la Comunidad dedicó unos 10 millones de euros para estas subvenciones al alquiler. La ayuda es para todo el año, por lo que la idea del Ejecutivo autonómico es abonar en un único pago los diez primeros meses y luego desplegar la subvención de forma mensual.

FINANCIACIÓN DE PROCEDIMIENTOS  
91.547.25.25 - 665.50.84.41  
CIVIL - PENAL - MERCANTIL  
LABORAL - ADMINISTRATIVO  
**ARE2 ABOGADOS**  
EN TU DEFENSA  
Plaza de España, C/Princesa  
<http://www.are2abogados.com>  
<https://www.facebook.com/are2abogados>  
11 Consultas GRATIS



# Agosto termina con 4.035 parados más en la región

Por sus características estacionales, es un mes en el que sube el desempleo

GENTE  
comunidad@genteenmadrid.com

El número de parados registrados en las oficinas de los servicios públicos de empleo de la Comunidad de Madrid aumentó en 4.035 personas en el mes de agosto con respecto a julio, hasta los 458.696 desempleados, según los datos hechos públicos el pasado miércoles por el Ministerio de Empleo y Seguridad Social.

Siendo un mes en el que, por sus características estacionales, el paro sube, el incremento de este agosto ha sido un 20% inferior a la media de los últimos catorce años. De hecho, en tasa interanual, en la región hay 49.457 desempleados menos que en agosto del año pasado, es decir, un 9,7% menos.

## SEGURIDAD SOCIAL

Por otro lado, la afiliación media a la Seguridad Social el pasado mes se redujo en 27.633 personas en la Comunidad de Madrid, siguiendo lo ocurrido en el conjunto del país. Sin embargo, en términos interanuales, en la región se produjo un incremento de 95.987 afiliados, lo que supone un aumento de la afiliación media del 3,59%, un porcentaje por encima de la media de las comunidades autónomas.

De hecho, en el conjunto de España hay 531.378 trabajadores afiliados más que hace un año, lo que supone un aumento de la afi-



La afiliación a la Seguridad Social se redujo en 27.633 personas

## A nivel interanual, en la región hay 49.457 desempleados menos que en agosto de 2014

liación del 3,19%. Por tanto, el 18% de todo el incremento de afiliación en España en el último año se ha producido en la región.

En cuanto a los autónomos, en el mes de agosto había, a nivel nacional, un total de 3.164.675 afiliados al Régimen Especial de Trabajadores Autónomos de la

Seguridad Social, mientras que en la Comunidad la cifra alcanzaba los 366.750 afiliados.

## PRESTACIONES POR DESEMPLEO

Por otro lado, el número de beneficiarios de prestaciones por desempleo en la Comunidad de Madrid asciende a 230.017, según los datos del Ministerio.

Conforme a las cifras de este parámetro, un total de 131.622 personas perciben la prestación contributiva; 75.623 el subsidio; y 20.033 la Renta Activa de Inserción.



Ignacio González es uno de los miembros del Consejo

## CIFUENTES ELIMINA EL ORGANISMO REGIONAL

# Los expresidentes regionales dejarán de cobrar el sueldo vitalicio del Consejo Consultivo

GENTE

El Consejo de Gobierno de la Comunidad de Madrid aprobó el pasado martes el proyecto que permitirá suprimir el Consejo Consultivo, lo que supondrá un ahorro de 2,3 millones de euros al año. La supresión de este organismo atiende a un compromiso electoral del PP y supone también el cumplimiento del punto número 9 del acuerdo de investidura firmado con Ciudadanos, según afirmó la presidenta de la Comunidad de Madrid, Cristina Cifuentes.

## 44 PERSONAS TRABAJANDO

En dicho Consejo, once expresidentes de la Comunidad, tales como Joaquín Leguina (PSOE) o Ignacio González (PP), disponen de un cargo vitalicio remunerado del que dejarán de disfrutar con la su-

presión del mismo. En cuanto a su situación futura, la presidenta afirmó que es algo que se tiene que abordar para ver, como existe en otras comunidades autónomas y otros países, qué estatus o reconocimiento se les da. Para ello, quiere hablar con el resto de grupos parlamentarios, y específicamente con Ciudadanos, pero, "a priori, no hay nada prejuzgado al respecto".

Cifuentes precisó que ahora mismo hay 44 personas trabajando en este organismo. Once de ellos son altos cargos, con un coste de 962.794 euros anuales; cinco, eventuales (140.000 euros anuales) y 28 funcionarios (1,2 millones). "Lógicamente, a estas personas hay que seguir pagándoles, aunque vayan a realizar otras funciones", apuntó la presidenta.

**H** HOTEL SPA  
**LA PRINCESA**

## ¿Tienes pensado casarte?

Si es así, consúltanos si la fecha que deseas está disponible. Nuestros salones, terrazas ajardinadas, carpas... y resto de instalaciones te sorprenderán; y en cuanto a menús, disponemos de gran variedad, entre ellos un menú "Todo incluido". Confía en nuestra experiencia para este día tan especial.

Para más información llámanos al 902 353 252, así como para concertar una cita y conocer nuestras instalaciones.

Hotel Spa La Princesa: Crta M-506 km 9 (Salida Móstoles Centro) - Telf: 902 353 252 - www.laprincesa.com





A. BALLESTEROS  
@anaballesterosp

Estar empadronado en un pueblo y utilizar los servicios culturales y deportivos de los municipios más próximos ya es una realidad en Brunete, Quijorna, Sevilla la Nueva, Villanueva de Perales, Valdemorillo, Navalagamella y Villamantilla. Los alcaldes de estas siete localidades firmaron el pasado martes un convenio por el que sus habitantes podrán utilizar determinados recursos a precio de empadronado. Así, han creado el primer 'macromunicipio' de España con una unión de la que se beneficiarán 40.100 vecinos y que respeta la identidad histórica y administrativa de los municipios.

Borja Gutiérrez, alcalde de Brunete e impulsor de este proyecto, explicó a GENTE que la idea surgió "hace unos años por necesidad y para evitar duplicidades", ya que los municipios disponían de instalaciones que podrían ser compatibles. Y es que, por ejemplo, los vecinos de Brunete tenían que acercarse hasta Sevilla la Nueva para disfrutar de la piscina de verano, así como los de Villanueva de Perales se trasladaban a Brunete para utilizar su piscina cubierta. Ahora harán lo mismo, ya que el desplazamiento entre las localidades no supera los 20 minutos, pero con un coste menor por utilizar las instalaciones.

#### UN PROYECTO MÁS AMBICIOSO

El objetivo de este 'macromunicipio', como indicó Gutiérrez a este periódico, es que pueda "generar una mayor creación de empleo y que además aumenten los ingresos de las administraciones locales" con las actividades que se generen al aumentar los usuarios de



DESDE LA IZQUIERDA, los alcaldes de los siete ayuntamientos que han firmado el convenio: César Muñoz, de Villanueva de Perales (PSOE); Asensio Martínez, de Sevilla la Nueva (PP); Borja Gutiérrez, de Brunete (PP); Florentino Se-

rrrano, de Quijorna (Independiente); Andrés Samperio, de Navalagamella (PP); Juan Antonio de la Morena, de Villamantilla (PP); y Luis Hernández, edil delegado de Valdemorillo (Independiente).

## Uno para todos, y todos para uno

Siete localidades firman un convenio para crear el primer 'macromunicipio' de España. Sus habitantes harán uso de los servicios culturales y deportivos a precio de empadronado

### Creación por fases

La creación de la figura de este 'macromunicipio' consta de varias fases. La primera ya funcionaba con alguna de las localidades, y es ahora cuando se han incorporado Navalagamella y Valdemorillo. En ella, todos los municipios comparten servicios y equipamientos tratando a los vecinos de las siete localidades como empadronados. Las siguientes fases pasarán por decidir consensuadamente las inversiones que se van a realizar en las localidades participantes, por abaratar los costes de los servicios y por estudiar las formas de compartir estructuras administrativas con el fin de orientar el trabajo a un mejor resultado.

las instalaciones. Al mismo tiempo, el alcalde quiso destacar que las ideologías han sido secundarias a la hora de firmar este convenio, ya que, de las siete localidades que forman este 'macromunicipio', unas están gobernadas por el PP, otras son independientes y otra está bajo el gobierno del PSOE.

Sin embargo, este es solo el inicio de un proyecto más ambicioso. El alcalde de Sevilla la Nueva, Asensio Martínez, adelantó a

GENTE que, más adelante, se plantea "compartir servicios municipales, valorar la movilidad de trabajadores y otras iniciativas que sean de provecho para los vecinos, sobre todo a nivel económico".

Además, Borja Gutiérrez señaló que otros pueblos, como Villanueva del Pardillo o Fresnedillas de la Oliva, ya han manifestado su deseo de unirse en los próximos meses a este proyecto, abierto a otros municipios vecinos.

SE REVIERTE LA TENDENCIA A LA BAJA DE LA ÚLTIMA DÉCADA

## 225 fallecidos en la Operación Verano

GENTE

Un total de 225 personas han fallecido en las carreteras durante la Operación Verano, desplegada por la Dirección General de Tráfico (DGT) en los meses de julio y agosto, lo que representa un aumento del 2 por ciento (cinco fallecidos más) respecto al mismo periodo de 2014, según ha señalado la Directora General de Tráfico, María Seguí, durante la presentación del balance de siniestralidad estival, por lo que se invierte la tendencia a la baja registrada en los últimos años.

Aunque esta cifra supone cinco víctimas mortales más que en el mismo periodo del año anterior, Seguí ha destacado que, hasta las 24 horas del 2 de septiembre, se llevan contabilizados un total de 727 fallecidos, 16 menos que en 2014, lo que supone un descenso del 2 por ciento en comparación con la misma fecha del año pasado.

Por meses, hubo seis fallecidos más en julio y uno menos en agosto. En cuanto a las comunidades autónomas, los mayores incrementos de siniestralidad du-

rante el verano se han registrado en Cataluña (con 19 víctimas mortales más, un 20%) y País Vasco (con 19 víctimas mortales más), mientras que en el resto hay 54 fallecidos menos, lo que supone un descenso del 8,5%.

#### DATOS DE AÑOS ANTERIORES

Comparado con datos del balance del Ministerio del Interior de 2014, la última década ha habido una tendencia a la baja durante julio y agosto, con 233 en 2013; 260 en 2012; 324 en 2011; 361 en 2010; 380 en 2009; 447 en 2008;



Los datos suponen un aumento del 2% de las víctimas mortales

542 en 2007; 520 en 2006 y 693 en 2005. La Operación Verano comenzó el 1 de julio y finalizó a las doce de la noche 31 de agosto. Se preveían 81,5 millones de despla-

zamientos durante este periodo de tiempo. La DGT estableció dispositivos especiales de regulación y control durante todos los fines de semana del periodo estival.



# Vuelta al 'cole' en la capital con la apertura de seis nuevos centros

El Ayuntamiento de Madrid suma 1.566 nuevas plazas, según datos de la Comunidad

## EDUCACIÓN

REDACCIÓN  
sur@genteenmadrid.com

Vuelta al 'cole' en la capital con el estreno de seis nuevos colegios y 1.566 plazas para los alumnos madrileños, según datos de la Comunidad de Madrid. Uno de ellos, una escuela de Educación Infantil, abrirá sus puertas en el distrito Centro, ofertando 76 vacantes. Otra zona de la ciudad, el Ensanche de Vallecas, contará desde este curso 2015/2016 con una infraestructura educativa más, el Colegio José Echegaray, que acogerá a 425 alumnos. También en el norte, en Las Tablas, los escolares inaugurarán clases. Se trata del Colegio Blas de Lezo, con capacidad para 300 alumnos; y del Margaret Thatcher, en Barajas, con 225 plazas. En cuanto a Secundaria, Villaverde cuenta desde este septiembre con el Instituto Juan Ramón Jiménez, para 300 estudiantes; y el distrito de San Blas con el Instituto Alfredo Kraus, con 240 plazas.

En éstas y otras dotaciones, el Gobierno regional ha invertido 51,5 millones de euros, empleados para construir, ampliar o mejorar colegios e institutos de toda la Comunidad de Madrid. En total, se pondrán en marcha este curso 13 nuevos centros -9 colegios y 4 institutos- y se ampliarán



Alumnos en el primer día de clase

## El distrito Centro contará en este curso con una nueva Escuela Infantil

una treintena (18 colegios y 12 institutos), aparte de mejorar los equipamientos. Estas actuaciones permitirán aumentar la oferta de enseñanza pública en la región con 7.105 nuevas plazas escolares.

Por otro lado, en este curso se incorporan al programa bilingüe 29 nuevos centros públicos, con lo que el bilingüismo estará implantado en un total de 463 centros (353 colegios y 110 institutos), lo que supone que el 45 por ciento de los colegios de la región son ya bilingües, al igual que un 37 por ciento de los institutos.

### MATRICULACIONES

En lo que se refiere a los escolares matriculados en este curso,

## Villaverde y San Blas estrenan sendos institutos, sumando 540 plazas

1.158.867 alumnos en toda la región, 201.748 cursarán Educación Infantil (3-6 años), 3.674 menos que en la pasada temporada; 417.411 estudiarán Primaria, 6.949 más; y 256.762 lo harán en Secundaria, 5.771 a mayores.

## Leve aumento del paro para despedir agosto

### EMPLEO

F. Q. SORIANO

La campaña estival va tocando a su fin y esa circunstancia se deja notar en las cifras del paro. El mes de agosto se cerró con una tendencia generalizada al alza en lo que al número de personas desempleadas se refiere, una situación a la que tampoco ha escapado la ciudad de Madrid.

Según los datos publicados por el Sepe, la capital de España cerró el octavo mes de este 2015 con 2.089 personas más apuntadas a estas listas, lo que se traduce en un aumento del 0,99%. Sin embargo, los datos sobre la variación interanual siguen siendo positivos. Respecto al mismo mes de 2014, Madrid experimenta un descenso del 8,34%, es decir, que 19.394 personas encontraron un puesto de trabajo o dejaron de ser demandantes de empleo.

### PEOR PARADAS

Entrando un poco más en detalle, las cifras siguen siendo peores para el género femenino. Actualmente, en las listas del Sepe de la capital figuran 98.786 hombres por 114.501 mujeres.

Respecto a los sectores, los que más desempleados acumulan son servicios y la construcción.

PARA 2016 Y SE APLICARÁ A "LAS GRANDES MAYORÍAS"

## Carmena plantea una bajada del IBI

### URBANISMO

F. Q. La economía doméstica de los madrileños podría recibir una buena noticia en los próximos meses a través de la rebaja en el Impuesto sobre Bienes Inmuebles, conocido popularmente como IBI. Esa, al menos, es la intención de la alcaldesa de la capital, Manuela Carmena, según anunció la propia edil el pasado miércoles durante una entrevista realizada en Onda Cero. "En elecciónes,

cuando nos preguntaban por impuestos, decíamos 'lo estudiaremos'. Pues bien, lo hemos estudiado y en el 2016 vamos a bajar el IBI", indicó la alcaldesa, quien no pudo concretar la cuantía.

### EXCEPCIONES

Eso sí, esta rebaja sólo se aplicará, en palabras de la propia Carmena, a las "grandes mayorías". La idea del Gobierno municipal es no tocar la cuota que aportan los dueños de "unos determinados inmuebles con un nivel de superficie muy elevada". Además, la al-

caldesa anticipó que se debe tener en cuenta que habrá que "contrarrestar el déficit de ingresos" que la bajada significa.

Preguntada sobre la deuda del Ayuntamiento y si los bancos pueden estar tranquilos, indicó que no hay "ningún problema", que ya están pagando porque se puede pagar y que "hay ingresos suficientes para seguir haciéndolo". Además, contestó con un "no" rotundo a que el hecho de que se vaya a llevar a cabo una auditoría signifique que se vaya a dejar de pagar una parte de la deuda.



La alcaldesa, en una foto de archivo

La medida ha sido recibida con ciertas reticencias entre los principales partidos de la oposición. Mientras, el PP, a través de su portavoz adjunto del Grupo Municipal, Iñigo Henríquez de Luna,

considera que "acierta" cuando "imita" al PP, el PSOE se congratula de que el Gobierno local adopte una propuesta suya. Por su parte, Ciudadanos pide bajar el IBI al 0,4% y actualizar el catastro.



# Curso nuevo, retos viejos

Diversos proyectos urbanísticos como la ampliación del Paseo de la Castellana marcarán la agenda política municipal durante este curso. Sobre la mesa también están otros asuntos como las dotaciones

## POLÍTICA

FRANCISCO QUIRÓS SORIANO  
@franciscoquiros

Una primavera marcada por la cita con las urnas y un verano de parón han sido la antesala del nuevo curso político que arranca en Madrid este mes de septiembre. El escenario es bastante diferente si se compara con el que había doce meses atrás, aunque muchas de las incógnitas por resolver siguen manteniéndose. A continuación, repasamos varios de los retos más destacados con los que se encontrará el equipo de Gobierno municipal que encabeza Manuela Carmena.

## URBANISMO: APROBACIÓN DEL PGOU

El anterior Ejecutivo tenía previsto aprobar un nuevo Plan General de Ordenación Urbana (PGOU) de cara al año 2020, pero la propia Ana Botella ya adelantó a finales de 2014 que el Ayuntamiento tenía muy complicado cumplir con esa promesa lanzada en la campaña de 2011. Una vez superados los escollos judiciales que frenaron los nuevos desarrollos de la zona Norte y Este como Valdebebas o Los Berrocales, parecía que el Consistorio tenía luz verde para desarrollar el plan, aunque a mediados del pasado mes de julio el concejal de Desarrollo Urbano Sostenible, José Manuel Calvo, señalaba en la primera comisión ordinaria del ramo que no tiene clara la necesi-



**DOTACIONES EN BARRIOS** El crecimiento que ha experimentado Madrid hace que los vecinos reclamen la dotación de equipamientos referidos a las competencias municipales, una situación que deberá afrontar el Ayuntamiento.

dad de poner en marcha el procedimiento administrativo correspondiente.

## OPERACIÓN CAMPAMENTO

Se trata de uno de los asuntos pendientes de Madrid desde hace más de una década. La entrada en escena del Grupo Wanda reactivó una operación que encaja con las directrices del pasado, pero que choca con las que tiene en mente el nuevo Gobierno municipal. En el caso de llevarse finalmente a cabo, está prevista la construcción de un intercambia-

dor de transporte, así como dar continuidad al túnel que discurre por debajo de la avenida de Portugal.

## DISTRITO CASTELLANA

El otro gran proyecto urbanístico que puede cambiar la fisonomía de Madrid. La alcaldesa actual ya ha adelantado que no va a paralizar inversiones tan importantes como ésta, aunque sí ha asegurado que hay un aspecto que le preocupa: la proliferación de numerosas casas nuevas. En total, la idea de Distrito Castellana Norte contempla la construcción de 17.000 nuevas viviendas. Tanto esta operación como la de Campamento pueden seguir caminos paralelos durante los próximos meses.

mento pueden seguir caminos paralelos durante los próximos meses.

## PROYECTO CALDERÓN

Los impedimentos legales evitaron que saliera adelante esta operación que se saldaría con la construcción de nuevos inmuebles en el espacio que ahora ocupa el estadio del Atlético de Madrid. A cambio, el club rojiblanco se marcharía a La Peineta, uno de los proyectos heredados de las anteriores carreras olímpicas. La directiva del Atlético se reunió durante la última campaña electoral con todos los grupos políticos, quienes se mostraron partidarios de sacarlo adelante. Ahora, el Ayuntamiento deberá mover ficha, sobre todo si se tiene en cuenta que el multimillonario Carlos Slim podría invertir una importante suma de dinero en el futuro campo del Atlético de Ma-

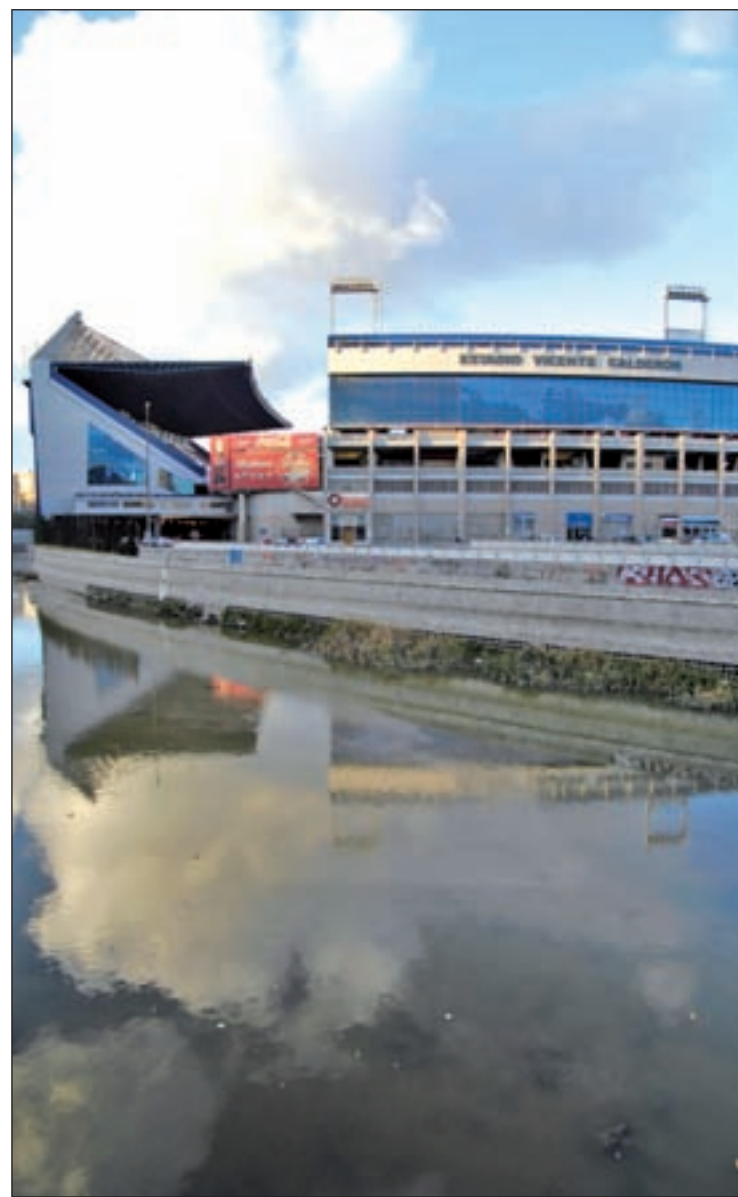

El futuro del Calderón es uno de los puntos pendientes

## Distrito Castellana Norte y la Operación Campamento siguen caminos paralelos

dríd, siempre sujeto a que se lleve a cabo la Operación Calderón.

## MEDIO AMBIENTE: OLORES VALDEMINGÓMEZ

Barrios como el Ensanche de Vallecas han sufrido en los últimos meses el intenso olor que llega desde este vertedero. De hecho,

el juzgado de lo contencioso-administrativo número 5 de Madrid ha admitido a trámite el recurso presentado por vecinos del PAU de Vallecas contra el Consistorio.

## CONTAMINACIÓN

Una de las asignaturas que Madrid lleva suspendiendo desde hace años. La entrada en vigor de la APR de Ópera puede ser el inicio de unas limitaciones al tráfico rodado, especialmente en la zona Centro, donde los niveles de contaminación y de decibelios siguen siendo preocupantes.

## REUNIÓN ENTRE AYUNTAMIENTO Y LA ASOCIACIÓN DE HOTELEROS

# Unión de fuerzas para fomentar el turismo

## ECONOMÍA

E. P. Estrechar la colaboración con los hoteleros para promocionar Madrid como destino turístico. Con ese objetivo se reunió el pasado martes el concejal de Economía y

Hacienda, Carlos Sánchez Mato, con el presidente de la Asociación Empresarial Hotelera de Madrid (AEHM), Antonio Gil, en una primera toma de contacto para abordar las necesidades de esta entidad y la forma de canalizar el trabajo conjunto con el Ayuntamiento. La AEHM agrupa a unos 300

establecimientos en la capital, entre ellos todos los de cinco estrellas y la mayoría de cuatro y tres estrellas.

“Si Madrid funciona como destino turístico”, han coincidido ambos, “también lo harán la economía y el empleo, de manera que todos los sectores se benefician”.

# 10 millones de euros para ayudar a los refugiados sirios

## SOLIDARIDAD

P. C. El Ayuntamiento de Madrid otorgará 10 millones de euros al Área de Equidad, Derechos Sociales y Vivienda, a partir del próximo enero, para dotar de un aloja-

miento digno en la capital a aquellas personas que huyen de la guerra en Siria y en otros países de Oriente. “No está calculado el número que podremos acoger, pero estamos dispuestos a asumir más de las cuotas impuestas”, explicó Rita Mestre, portavoz del gobierno municipal.





## Maestre defiende la actual fachada del Edificio España

### URBANISMO

M. H./ E. P.

El Ayuntamiento de Madrid no ha tardado en responder al anuncio del Grupo Wanda, realizado el jueves 3 de septiembre, acerca de la necesidad de acometer un proyecto de rehabilitación y recuperación del Edificio España, que pasaría, como la opción "legal más segura" por desmontar inicialmente la fachada y reconstruirla de forma "exacta".

En la rueda de prensa posterior a la Junta de Gobierno, celebrada el mismo día, la portavoz del Gobierno municipal, Rita Maestre, expresó que la voluntad del Consistorio de la capital, basada en informes urbanísticos, es "mantener la fachada original". Al mismo tiempo, la edil aseguró que éste era uno de los compromisos con los que grupo chino adquirió en su día el inmueble.

### INFORME REGIONAL

Maestre recordó que un informe de la Comunidad de Madrid de enero de este año establecía que en el Edificio España se podían acometer reformas pero que se tenía que mantener la fachada al ser patrimonio histórico de la ciudad. "El Ayuntamiento comparte esta premisa, y quiere y va a mantener el patrimonio municipal", declaró Maestre, que defendió que el mantenimiento de la fachada "es viable", tal y como recogen hasta dos informes técnicos, que se darán a conocer en pocos días. Insistió en que es "técnicamente" posible el mantenimiento aunque se produzcan reformas.

Un extremo que no comparten los dueños del edificio, que consideran que sería peligroso mantener una pared de 100 metros de altura durante la rehabilitación contemplada en el proyecto.



Manuela Carmena visitó el pasado mes de junio la colonia

## El Ayuntamiento impulsará la reforma de La Experimental

El deterioro de la colonia irá a la Comisión de Desarrollo Sostenible

### VILLAVERDE

MIGUEL HERNÁNDEZ  
@miguelher73

El Ayuntamiento de Madrid hará todo lo que esté en su mano para que la rehabilitación integral de la colonia La Experimental de Villaverde sea realidad en el menor tiempo posible. El concejal de Villaverde, Guillermo Zapata, mantuvo una reunión con representantes de los vecinos afectados y de la Asociación La Incolora, el pasado mes de agosto, para ponerles al día sobre los trámites realizados por el Consistorio con la Administración regional para poner fin a la actual situación de deterioro de esta barriada construida por el Ivima. Desde hace 10 años, una sentencia judicial obliga al organismo regional a remo-

delar seis bloques de la colonia. Desde entonces, sólo un edificio, situado en la calle de Guadalquivir número 5, ha visto mejorado su aspecto.

El edil de Villaverde asegura a GENTE que el estado de La Experimental será una de las cuestiones que se abordarán en la Comi-

### Zapata dice que las negociaciones con la Comunidad "están abiertas"

sión de Desarrollo Urbano Sostenible de este mes de septiembre. "La mejora de la colonia no sólo es una prioridad para sus vecinos, sino para todo Villaverde, ya que es una zona de tránsito que lleva abandonada mucho tiempo", comenta Zapata.

Acerca de las negociaciones con el Ejecutivo Autonómico, explica que están abiertas. "Ha habido una interlocución a lo largo del verano entre Carmena y Cifuentes, que ha facilitado toda la documentación solicitada. Confío en el entendimiento para buscar una solución lo más rápido posible", continúa el concejal.

### REUNIÓN DE AGOSTO

Administración y residentes hablaron en su encuentro de agosto de las necesidades y definieron una estrategia de actuación. "Es necesario elaborar un proyecto de rehabilitación integral. Identificamos a las instituciones a las que habría que interpelar para que se cumpla la sentencia: la Comunidad de Madrid, el Ministerio de Fomento, y si fuera necesario, también se llevaría el caso a la Unión Europea", concluye.

## Policía Municipal salva la vida a un menor atragantado

### CARABANCHEL

M. H.

Agentes de la Policía Municipal salvaron la vida a un niño de dos años que se estaba asfixiando al haberse atragantado con una aceituna el 31 de agosto. Los hechos tuvieron lugar en la calle de Abrantes, en el distrito de Carabanchel. Hasta su llegada, los padres habían intentado ayudar a su hijo sin éxito. Ya estaba inconsciente cuando pararon a una patrulla en la calle. Los agentes realizaron la maniobra de Hemlich al niño, le voltearon y consiguieron que vomitara la aceituna. Hasta el lugar también acudió el Samur-Protección Civil que trasladó al pequeño al hospital.

## Soto presenta el nuevo portal de Gobierno abierto

### AYUNTAMIENTO

AGENCIAS

El delegado de Participación Ciudadana, Transparencia y Gobierno Abierto del Ayuntamiento de Madrid, Pablo Soto, analiza este viernes 4 de septiembre las principales líneas de trabajo sobre Gobierno Abierto en las que trabaja desde hace varios meses el Consistorio madrileño desde su departamento.

Además, en el mismo acto se mostrará el nuevo portal de Gobierno Abierto, que estará dividido en tres secciones: participación, transparencia y datos abiertos. En esta ocasión, se presentará la sección de participación con un espacio de debate urbano.

## Lavado de cara para diferentes barrios de la zona Sur de Madrid

### LIMPIEZA

GENTE

Agosto es un mes en el que, tradicionalmente, la mayoría de los madrileños están de vacaciones. Sin embargo, este año los trabajadores del Área de Medio Am-

biente del Ayuntamiento han aprovechado ese periodo de tiempo para llevar a cabo la campaña de refuerzo de limpieza.

De este modo, los barrios de Usera, Villaverde, Carabanchel o Latina han sido objeto de unos trabajos que han incluido quitar pintadas, manchas de grasa o de

otro tipo, con aportación de agua, en las áreas designadas para los situados de aportación, así como las pintadas que se encontraban en los paramentos, mobiliario urbano, bolaridos y señales. Se han realizado barridos y baldeos mixtos con los medios mecánicos y humanos necesarios, así como el uso de olorizante en el agua.

Por otro lado, la alcaldesa, Manuela Carmena, ha adelantado que tiene intención de negociar otro plan de choque para otoño.



Operario durante la campaña de refuerzo



DUQUESA TAMAMES SE CUMPLE UN MES DEL SUCESO

## Varios afectados por el derrumbe siguen sin respuestas

CARABANCHEL

M. H.

Un mes después del derrumbe el edificio de la calle de Duquesa de Tamames 5, situado en el distrito de Carabanchel, varios de los vecinos afectados siguen esperando desesperadamente la respuesta de sus aseguradoras. En la página de Facebook creada por los residentes, una vecina expresa el sentir de una parte del vecindario. "Me parece mentira, es como una pesadilla echa realidad, una mezcla de impotencia, rabia, tristeza, desesperación y mucho, mucho dolor", se lamenta.

"Todavía quedamos vecinos al a los que no nos han respondido nuestros seguros. Esperamos que se sumen a la buena acción como han hecho las demás aseguradoras. Queremos que se haga justicia y que veamos un poco de luz. Tenemos que continuar y sacar fuerzas donde apenas las hay...y



El solar ahora vacío

seguir luchando por algo justo", concluye.

### ASOCIACIÓN DAMNIFICADOS

Los afectados por este suceso se constituyeron como asociación de damnificados para defender sus intereses a mediados del mes agosto y abrieron un número de cuenta bancaria.

DESTACAN QUE SE HA DUPLICADO LA CIFRA

## Crece el número de espacios municipales con conexión WiFi

TECNOLOGÍA

N. P.

La ciudad de Madrid avanza en la conexión gratuita a la red. Si el año pasado eran 100 los espacios municipales de todos los distritos que disponían de WiFi, la cifra actual se ha duplicado. Ahora son 199 los inmuebles en los que se puede acceder a Internet sin pagar ni un euro. El acceso gratuito a la red está implantado en 77 cen-

tros culturales, 32 bibliotecas, 38 centros de mayores, 25 oficinas de atención al ciudadano, 9 centros de servicios sociales, 4 oficinas de atención al contribuyente y otros 14 espacios públicos. Entre 17.000 y 27.000 usuarios de bibliotecas utilizan a la semana la red WiFi municipal. En el resto de los espacios son alrededor de 9.100 las personas que usan este servicio semanalmente. A WiFi BiblioMadrid, el Ayuntamiento ha añadido WiFi Madrid.

## La fábrica de Peugeot-Citröen de Villaverde seguirá abierta

Reunión entre el concejal de Economía y el presidente de ANFAC

INDUSTRIA

MIGUEL HERNÁNDEZ  
@miguelder73

Llegan buenas noticias para los trabajadores y vecinos de Villaverde. La fábrica de Peugeot Citroën situada en el distrito desde los años 60 y creada en su día por el industrial Eduardo Barreiros continuará abierta.

Así se lo comunicó el presidente de la Asociación Española de Fabricantes de Automóviles y Camiones (ANFAC), Mario Armero, al concejal de Economía y Hacienda del Ayuntamiento de Madrid, Carlos Sánchez Mato, en la

reunión que mantuvieron el pasado lunes 31 de agosto.

Según fuentes municipales, Armero destacó que esta factoría en la que trabajan más de 2.000 personas, no cerrará sus puertas. Un "mensaje tranquilizador", en palabras de Carlos Sánchez, para quien "la garantía de los puestos de trabajo de esta fábrica es fundamental". A juicio del edil madrileño, la fábrica de Peugeot de Villaverde constituye "una cuestión

### La factoría situada en el barrio de Ciudad los Ángeles tiene más de 2.000 empleados

muy sensible porque está en una zona de Madrid con muchos problemas de desempleo".

### EMPLEO

El Ayuntamiento de Madrid asegura que el impacto económico y el empleo que genera la industria del automóvil en la capital quedan de manifiesto con las cifras de los dos centros de producción instalados en el municipio, PSA Peugeot-Citroën (Villaverde) e IVECO (Barajas). Ambas factorías dan empleo a unos 4.700 trabajadores. Este sector representa más del 17% industrial del Producto Interior Bruto (PIB) de la región y produce el 5% de los vehículos fabricados en España.



VILLAVERDE EL ANIMAL SE RECUPERA EN EL CENTRO DE PROTECCIÓN DEL AYUNTAMIENTO

## Policia Municipal encuentra un gallo de pelea abandonado

Agentes de la Unidad de Medio Ambiente de la Policía Municipal de Madrid encontraron el pasado 31 de agosto una gallo de pelea en mal estado abandonado en una jaula de grandes dimensiones en el distrito de Villaverde. Este ejemplar, que ya no volverá a ser utilizado para prácticas ilegales, se recupera en Centro de Protección del Ayuntamiento donde trabajan por la Salud Pública, la sanidad y el bienestar animal.



Los usuarios denuncian el elevado tiempo de espera

REUNIÓN ENTRE AYUNTAMIENTO Y EL CONSORCIO REGIONAL DE TRANSPORTES

## Quejas por los retrasos en el Metro

TRANSPORTE

AGENCIAS

El Ayuntamiento de Madrid ha pedido al Consorcio Regional de Transportes de Madrid informes sobre las distintas causas y medidas a tomar respecto al "incum-

plimiento" en los meses de junio, julio y agosto de las frecuencias de paso de trenes en las diferentes líneas de Metro.

Según se ha informado desde el Ayuntamiento, se han solicitado informes porque durante esos meses, según aseguran, se registró un "elevado" número de que-

jas de usuarios y picos superiores a los 10 minutos en horario normal de utilización (de 7 a 19 horas). Además, se ha planteado la problemática existente en los barrios de San Blas y Barajas en relación al Hospital Ramón y Cajal, en lo que se refiere a la conexión por transporte público.



## Horario ampliado hasta la una de la madrugada

### BIBLIOTECAS

M. H./E. P.

Doce bibliotecas de la Comunidad de Madrid abrirán de forma extraordinaria hasta el 11 de septiembre con un horario ampliado que finalizará a la 1 de la madrugada para ayudar a los estudiantes de cara a los exámenes de septiembre.

Según la circular colgada en algunas de estas bibliotecas, la directora general de Patrimonio Cultural comunica que la Comunidad ha tomado esta medida "sensible a la falta de espacios adecuados para los estudiantes en época de exámenes".

De esta manera, no sólo ampliarán los horarios de 9 de la noche a 1 de la madrugada de lunes a viernes, sino que también abrirán en el mismo horario en fin de semana. Los equipamientos beneficiados por esta ampliación serán la Central, José Acuña, Rafael Alberti, Antonio Mingote de Latina, Manuel Alvar, Retiro, Pedro Salinas, Luis Rosales de Carabanchel, Moratalaz, José Hierro de Usera, Vallecas y María Moliner de Villaverde.

### IDENTIFICACIÓN

Por razones de seguridad, para acceder a estas bibliotecas fuera del horario habitual los usuarios deberán presentar a la entrada del recinto el DNI o cualquier otro documento oficial de identidad.

En esas horas, los usuarios deberán respetar las normas de la biblioteca en todo momento y no se facilitará servicio de préstamo de libros, sala infantil ni estará disponible el acceso a Internet, hemeroteca, bases de datos en línea, ni reprografía de documentos. Eso sí, podrán utilizar las obras de referencia situadas en las zonas de estudio.

# El Parque Lineal tendrá césped artificial antes de final de año

La reforma del campo de fútbol comenzará a lo largo de septiembre

### USERA

MIGUEL HERNÁNDEZ  
@miguelher73

La temporada 2015-2016 será, sin duda, una de las más importantes en la longeva trayectoria de casi 70 años de la Asociación Cultural y Deportiva Sanfer, que permite a los jóvenes del barrio de San Fermín, en el distrito de Usera, practicar su deporte preferido, el fútbol. A lo largo del mes de septiembre, el Ayuntamiento de Madrid iniciará las obras para 'teñir' de verde, a través de la instalación de una nueva superficie de césped artificial, las instalaciones que utilizan en el Parque Lineal del Manzanares.

La previsión, según ha notificado el propio Consistorio al citado club, es que los trabajos concluyan antes de finales de este año. "El plazo de ejecución es de 4 meses, cuyo inicio será el 1 de septiembre de 2015 y la finalización, el 31 de diciembre de 2015. Se ha propuesto una reducción del plazo de ejecución de un mes". Con este escueto mensaje contestó la Junta de Usera la solicitud de información del Sanfer con respecto al inicio de los trabajos.

Mientras llega la maquinaria municipal, el Sanfer continúa el mismo día a día de otras campañas, aunque con ilusiones renovadas. Los entrenamientos de los senior y juveniles empezaron el pasado mes de agosto. "Cuando comiencen las obras, que esperamos sea cuanto antes, nos mudaremos al campo que está al lado,



Varios jugadores entrenan sobre tierra en el barrio de Usera

## El Sanfer dice que será como pasar de jugar en Segunda a la 'Champions'

que está en peores condiciones, pero seguro que nadie se quejará", explica Pablo García, presidente del Sanfer.

El dirigente confiesa que la deseada llegada del césped artificial marcará "un antes y un después". "Va a suponer un cambio total, porque la gente de San Fermín podrá jugar al fútbol sin salir de su barrio. Actualmente tenemos 100 niños cuando en el año 2008 había 300 en la escuela. Espera-

mos que suponga un impulso importante, porque estábamos ante la tesitura de renovarnos o morir. Es como pasar de jugar en Segunda División a hacerlo en la 'Champions', dice el presidente.

### UN LARGA ESPERA

Pablo García asegura que llevan solicitando al Ayuntamiento la instalación del césped desde 2010, "porque en Madrid quedan pocos campos de tierra". "Cuando apareció la noticia en GENTE el pasado marzo, algunos de los padres no se lo terminaban de creer. Se acabó eso de mirar al cielo en el mes de octubre y esperar que no lloviera para que no se suspendieran los partidos", concluye.

**ATLETISMO** LA PRUEBA CELEBRARÁ SU TERCERA EDICIÓN EL PRÓXIMO 18 DE OCTUBRE

## Abierta la inscripción de la carrera popular

### BUTARQUE

M. H.

La Asociación de Vecinos Independiente de Butarque (Avib) ha abierto ya el plazo de inscripción para participar en la tercera Carrera Popular de Butarque-Villa-

verde, que tendrá lugar el domingo 18 de octubre, a partir de las 9:30 horas. El recorrido de 10 kilómetros transcurrirá por las calles de esta zona de Villaverde, incluyendo un tramo del Parque Lineal del Manzanares. Al igual que en años anteriores, la prueba tendrá un carácter reivindicativo. En esta

ocasión, los vecinos volverán a solicitar la construcción de un centro de salud para el barrio.

Los interesados pueden formalizar su participación de forma presencial en el local de Avib (calle de Estefanita números 58-60) todos los martes y viernes de 18 a 20 horas, y vía telemática a través

de la web Cronomacha.com. El precio será de 8 euros, si se realiza la inscripción antes del 15 de septiembre, y de 10, a partir de esa fecha.

La organización espera la participación de 600 corredores en esta competición, cuya línea de salida y de meta estarán instaladas en la calle de Estefanita, junto a la instalación deportiva María de Villota. Además, habrá pruebas infantiles para niños y niñas de 4 a 15 años.

## AGENDA CULTURAL

### Carabanchel

#### Teatro infantil

**Sala Tarambana. Calle de Dolores Armengot, 31**

La Compañía AC Intérpretes pone en escena su musical 'Blancanieves y los siete enanitos', basado en el primer largometraje de animación producido por Walt Disney y el primero incluido en el canon de Clásicos de Disney, dirigido y coreografiado por Federico Barrios. El elenco está formado por nueve niños y jóvenes artistas. Entrada, 7 euros.

**Sábado 5 de septiembre, a las 18 horas.**

#### Aerotonic

**Centro juvenil Carabanchel Alto. Calle de Alfonso Fernández, 23**

El Ayuntamiento de Madrid propone un nuevo curso de ejercicios aeróbicos y tonificación a través de la música con carácter gratuito. El objetivo es combinar la actividad física para alcanzar flexibilidad y potenciar los músculos. Inscripciones abiertas hasta el jueves 10 de septiembre.

**Martes 15 de septiembre, a las 20 horas.**

#### Cine

**Biblioteca Luis Rosales. C/ Antonia Rodríguez Sacristán, s/n**

Comienza el ciclo 'Recordando a Paul Newman' con la proyección de películas originales subtítulos. Acceso libre.

**Viernes 4 de septiembre, a las 18:30 h.**

### Latina

#### Magia

**Auditorio municipal Parque de Cerro Almodóvar**

El mago José Miguel presenta sus números en su espectáculo 'Un, dos, tres ... magia' dentro de la tercera edición del ciclo Infantil Latina. Dirigido a los más pequeños de la casa. Entrada gratuita.

**Sábado 5 de septiembre, a las 19 horas.**

### Villaverde

#### Cine de verano

**Plaza Juan José Martínez Seco, 5-7**

La Asociación de Vecinos La Unidad de Villaverde Bajo organiza la actividad 'Cine de verano en la plaza'. El objetivo de este colectivo es recuperar esta vía pública cada vez más degradada. Entrada gratuita.

**Viernes 4 de septiembre, a las 21:30 h.**



La edición de 2014



## FÚTBOL TERCERA DIVISIÓN

El equipo que dirige Javier Uriarte visitará al Alcorcón B este domingo después de la derrota por 3-4 ante el Atlético B • El Colonia Moscardó se estrenará ante su afición recibiendo al Parla

# Otra prueba de altura para el Puerta

FRANCISCO QUIRÓS SORIANO  
@franciscoquiros

La temporada 2015-2016 dentro del grupo VII de la Tercera División alzó el telón la semana pasada y lo hizo con un resultado negativo para los intereses del Club Deportivo Puerta Bonita. La derrota por 3-4 ante el Atlético de Madrid B sirvió para que los aficionados que se acercaron hasta el Canódromo vieran un interesante partido en el que, sin embargo, el conjunto local acabó sucumbiendo ante un filial rojiblanco que está llamado a ser uno de los equipos punteros de la categoría, sobre todo después de haber pasado las últimas décadas a caballo entre la categoría de plata del fútbol español y la Segunda B.

El 'hat-trick' anotado por Felipe coloca al delantero del equipo carabanchelero como el máximo goleador del grupo VII, pero por el momento esas cifras no se han traducido en puntos para su club. Esa tendencia podría cambiar este domingo (11:30 horas) con motivo de la celebración de la segunda jornada, en la que el Puerta Bonita deberá medirse con otro filial, el de la Agrupación Deportiva Alcorcón. El cuadro amarillo cerró la primera fecha con un empate a dos tantos ante el Pozuelo, un interesante partido que tuvo de todo: buen comienzo de los visitantes, remontada de los pozue-



El Puerta no pudo con el poderío del filial rojiblanco CD PUERTA BONITA

### Jugador a seguir

Felipe estrenó el curso con un 'hat-trick' para el equipo de Carabanchel

### Dulce reencuentro

El Moscardó sumó un triunfo importante en su regreso a la Tercera

leños y reparto final de puntos gracias a un tanto de Manquillo en la recta final del segundo acto.

### GRAN INICIO

Mucho mejor le fueron las cosas al Colonia Moscardó. En su regreso a la categoría, el equipo de Usera se impuso por un ajustado 1-2 al San Fernando, demostrando que quiere dejar de ser un club que siempre está a medio camino entre la Tercera División y Pre-

ferente. Ahora, los rojiblancos deben refrendar esas buenas sensaciones ante sus aficionados. El Román Valero será testigo este domingo (11:30 horas) de la visita de la AD Parla, un choque con tintes añejos entre dos de los habituales del fútbol modesto. El equipo del Sur de la Comunidad saldó su primer encuentro liguero con un empate como local ante el Aravaca, a pesar de haberse adelantado en el marcador.

## ATLETISMO

### Se abre el plazo para la carrera Down Madrid

#### AGENCIAS

La Fundación Síndrome de Down de Madrid (Down Madrid) ha abierto el plazo de inscripción hasta el próximo 1 de octubre para la V Carrera Down Madrid, cuyo objetivo es visibilizar los valores que comparten el deporte y la discapacidad, como el esfuerzo y la capacidad de superación, y que está apadrinada por el seleccionador de fútbol español, Vicente del Bosque.

Los fondos recaudados en esta carrera servirán para financiar los proyectos de ocio y deporte de Down Madrid, en los que participan más de 600 personas con discapacidad intelectual, ha explicado la organización.

#### FECHAS IMPORTANTES

Este evento deportivo se celebrará el próximo 4 de octubre a las 10:30 horas, en el Parque Juan Carlos I de Madrid. Como en años anteriores, el seleccionador nacional de fútbol, Vicente del Bosque, será el 'padrino' de esta prueba deportiva. Las inscripciones se podrán realizar a través de internet, en la web Corricolari.es, desde ahora hasta el 1 de octubre, y presenciales desde el 7 de septiembre hasta el 1 de octubre en las sedes de Corricolari, Down Madrid y en varios centros de El Corte Inglés.

La carrera consta de dos recorridos distintos para cada una de las modalidades, cuya salida será conjunta. Los precios oscilan entre los 5 y los 12 euros.

## LA OFERTA MUNICIPAL CONTEMPLA 150.000 PLAZAS

# Arrancan las escuelas deportivas

#### GENTE

Están los deportes de toda la vida: balonmano, fútbol, natación, tenis, kárate; pero también algunos más actuales, como la esgrima, el piragüismo, el tiro con arco o la escalada. Personas de todas las edades, desde pre-infantiles de 2 años, hasta mayores de 65 años, y aquellas que tengan alguna discapacidad podrán acceder a alguna de las 150.000 plazas que ofrece el servicio de Enseñanza Deportiva municipal que comenzó el pasado día 1. El programa, elaborado por el área de Depor-

tes y las Juntas de Distrito, se desarrolla con un profesor experimentado y debidamente titulado, y en estrecha colaboración con federaciones, asociaciones, clubes y entidades deportivas de la ciudad de Madrid. Estas 150.000 plazas se reparten en un total de 59 centros deportivos municipales, y corresponden a 105 modalidades diferentes. El objetivo del programa es promocionar la práctica de la actividad física.

Esta gran oferta de enseñanza, que ahora comienza, se compone de las denominadas Activida-

des Dirigidas, que abarcan disciplinas tan variadas como yoga, fitness, pilates, judo, patinaje o waterpolo, entre otros muchas. Las Escuelas en Colaboración y las Aulas Deportivas, desarrolladas con federaciones, asociaciones y otras entidades deportivas madrileñas y con objetivos más especializados en el perfeccionamiento técnico, comenzarán a funcionar el día 1 de octubre.

#### OTRAS ALTERNATIVAS

Como novedad, el programa contempla este año algunas singula-



La natación está incluida en la oferta municipal

ridades como la natación en fin de semana, pensada para aquellos adultos y niños que no pueden asistir entre semana, y que se impartirá en 12 centros deporti-

vos. También se ha creado el ciclo 'A primera hora de la mañana', que ofrecen 3 centros deportivos y que permite a los adultos asistir a clases a primera hora del día.



**TRIATLÓN X-MOUNTAIN MTB**

El espacio madrileño acoge, un año más, una competición en la que tanto deportistas aficionados como profesionales intentan superar sus retos

## La Casa de Campo se viste de gala para otra fiesta deportiva

F. Q. SORIANO

deportes@genteenmadrid.com

Las gestas de figuras como Iván Raña, Javier Gómez Noya o Mario Mola han servido en los últimos años para acercar hasta el gran público un deporte como el triatlón, que hasta hace poco era un gran desconocido.

Esa fama creciente y el aumento en el número de deportistas amateurs que buscan nuevos retos ha favorecido a la creación de pruebas como la que tendrá lugar este sábado día 5 en la Casa de Campo. El X-Mountain MTB Triatlón cumple una nueva edición en Madrid y lo hace con el respaldo de haber reunido el año pasado a más de 240 triatletas populares, una cifra a la que hay que sumar los casi 600 profesionales que se pusieron a prueba en la capital. De cara al evento de este sábado, se mantiene la división entre triatletas 'Pro' y 'Open', unas categorías que llevan aparejadas distancias diferentes: 350 metros en natación, 10 kilómetros en bicicleta y 2.100 metros de carrera a pie para los participantes 'Open', mientras que los 'Pro' deberán nadar 750 metros, recorrer sobre dos ruedas 20 kilómetros y completar los 4.200 metros de la prueba de carrera a pie.

**VARIOS NIVELES**

A su vez, dentro de las dos competiciones se establecen diferentes categorías para evitar que los triatletas se estorben entre sí. De este modo, en 'Open' se divide entre niveles avanzado, principiante y debutante, mientras que en 'Pro' se distingue entre Abso-



Momento de la prueba celebrada en 2014

**Caras conocidas**

El año pasado Chema Martínez fue uno de los grandes protagonistas

luta (24-39 años), Cadete (15-17 años), Júnior (18-19 años), Sub-23 (20-23 años), Veterano 1 (40-49 años), Veterano 2 (50-59 años) y Veterano 3 (60 años o más).

Pensando en la prueba de natación, desde la organización se asegura que "a estas alturas del verano el agua del lago de la Casa de Campo registrará una temperatura que no permitirá, casi se-

guro, el uso del neopreno, aunque la decisión final la comunicará el juez árbitro de la prueba una hora antes de la salida, pero en ningún caso será obligatorio".

Mirando de nuevo a la pasada edición, los ganadores en 'Open' fueron Essie Amery en categoría femenina y José Angel Hernández Lleo en categoría masculina, mientras que en 'Pro' el triunfo fue a parar a manos de Jaime Menéndez de Lurca y Sonia Bejarano, aunque el principal aliciente estuvo en la participación de Chema Martínez, que sólo pudo acabar en tercera posición a pesar de ser el mejor en la prueba a pie.

## Rubén Gracia quiere ratificar su liderato en la Baja Burgos

GENTE

El Campeonato de España de Rallyes Todo Terreno regresa este próximo fin de semana con motivo de la Baja Burgos. Supondrá la cuarta manga de un certamen nacional que, una vez pasado su ecuador, sigue teniendo al piloto de Guadarrama Ruben Gracia co-

mo firme líder. El madrileño afrontará un paso más en busca de sus objetivos: renovar el título de 2014 y continuar con su preparación de cara al Dakar. "Afrontamos con gran motivación la Baja Burgos, ya que nunca habíamos disputado una prueba aquí", comentó el propio Gracia.



Nueva cita para el madrileño



Presentación de una edición anterior

**360 PLAZAS PARA NIÑOS Y NIÑAS DE TODA LA REGIÓN**

## Ya está abierto el plazo de inscripción para otra edición de los 'Sábados Deportivos'

P. MARTÍN

Veintidós disciplinas que van desde el bádminton hasta otras mucho más demandadas como el fútbol o el baloncesto. Todas ellas conforman el programa de 'Sábados Deportivos', un proyecto puesto en marcha por la Comunidad de Madrid por el que 360 niños de la región podrán practicar varios deportes en las instalaciones del Parque Deportivo Puerta de Hierro durante el próximo curso 2015-2016 los sábados por la mañana, con el objetivo de fomentar el deporte en familia los fines de semana.

Con la vuelta al colegio se pone en marcha la cuenta atrás para esta actividad, cuyo plazo de inscripción permanecerá abierto hasta el 19 de septiembre. Los interesados podrán apuntarse en Puerta de Hierro de lunes a viernes de 9 a 14 y de 16 a 20 horas.

**FUNCIONAMIENTO**

La Consejería de Educación, Juventud y Deporte ofrecerá cada trimestre (de octubre a junio) 120

plazas para niños y jóvenes entre los 6 y los 16 años de edad. Las actividades tendrán lugar los sábados de 10 a 14 horas y en todos los casos serán impartidas por técnicos de las 22 federaciones deportivas madrileñas participantes.

Junto a la práctica del deporte, se ofertarán charlas sobre aspectos importantes que deben tenerse en cuenta durante la práctica deportiva como la alimentación y hábitos de vida saludables, el juego limpio o la seguridad en el deporte. Además, al mismo tiempo que los niños practican deporte, los padres de los participantes cuentan con acceso libre al gimnasio del Parque Deportivo Puerta de Hierro y pueden utilizar gratuitamente bicicletas del centro, tanto por las instalaciones del parque como por el anillo verde ciclista y la Casa de Campo.

Cabe destacar que 'Sábados Deportivos' incluye visitas guiadas a instalaciones deportivas emblemáticas como el Barclaycard Center, el Centro M-86 o el Santiago Bernabéu, entre otros.

## Beer Runners, el deporte y la cerveza no son incompatibles

REDACCIÓN

El Hipódromo de la Zarzuela se convertirá este domingo día 6 (11 horas) en un improvisado circuito de atletismo, donde unos 5.000 corredores populares apoyarán un proyecto que quiere animar a la gente a salir a correr en grupo y terminar el recorrido en un bar.

Se trata de la cuarta edición de una prueba que tiene su origen en un estudio científico realizado en España por la Universidad de Granada y el Consejo Superior de Deportes sobre la relación entre cerveza y deporte, a cargo de Manuel Castillo Garzón, quien estará presente en la carrera.



## NEK

El artista italiano **comienza su gira en octubre** con las prioridades cambiadas • Ahora, su hija Beatrice es lo primero, aunque **reconoce que sin la música** no puede vivir

# “España es mi segunda tierra, me siento español”



**MAMEN CRESPO COLLADA**  
@mamencrespo

**A**ntes del verano presentó su nuevo disco y en el mes de octubre recalará en Europa con su gira, que le traerá de nuevo a España. Poco queda del Nek que llegó a nuestro país hace 18 años con el tema ‘Laura no está’, salvo la pasión por la música, que sigue intacta e incluso ha crecido. Filippo Neviani, que es su verdadero nombre, ahora se implica en las letras y en la producción, hasta tal punto que afirma tajante que en este último álbum es mucho más él. Cercano, simpático y con los pies en la tierra. Así es Nek.

**‘Antes de que hables’, ¿por qué este título para el disco?**

Porque me gustaba y porque me di cuenta de que los gestos son las cosas que más cuentan en la vida. Por ejemplo, si hablas de Fe, es solo teoría si no la acompañas de acciones. ‘Antes de que hables’, en este caso, dice: antes de que hables, abrázame, y con un abrazo ya te habré dicho todo, no será necesario utilizar palabras porque entenderás lo que pienso de ti.

**¿Qué vamos a encontrar en el álbum?**

Varios colores de música, porque a mí me gusta mezclar el pop con el rock, con la música electrónica, con la clásica... El concepto del disco es mucho más yo, con más serenidad. Si te gusta bien, y si no, no importa. No es necesario gustar a todo el mundo. Es una relación con mi trabajo mucho más tranquila, de una persona con un gran entusiasmo por lo que hace.

**Este pensamiento de si gusta a quien guste bien y si no, da igual, ¿te pasa también en lo personal?**

Siendo padre de una niña, las prioridades cambian. Mi profesión es mi vida, sería tonto si te dijera que puedo vivir sin música. Pero seguramente Beatrice, mi hija, tiene ya el primer sitio, y después llega todo lo demás.

**En todas las canciones hay algo de autobiografía. ¿Por qué has decidido mostrar ahora sentimientos y vivencias en las canciones?**

Porque, si no, no sería yo mismo. Yo soy observador, me reflejo en lo que vivo y me gusta transmitirlo a las personas. Es difícil que un cantante que compone y crea sus canciones no se refleje en ellas.

**Has dicho que es el disco en el que más te has implicado.**

Mi trabajo es siempre una sorpresa. Yo soy un aprendiz, no soy artista. Soy una persona que aprende en cada disco. Este es el segundo en el que me pongo más cerca de la producción, que toco todos los instrumentos, que soy el artesano de la música.

**¿Estás contento con el resultado?**

Sí, muy contento.

**El público español siempre se vuelca contigo. ¿Qué significa España para ti?**

Es mi segunda tierra, mi segundo país. De alguna manera, yo me siento español. Hace 18 años que llegué aquí con ‘Laura no está’, y si desde entonces he venido con un disco nuevo cada año, es por el cariño de la gente.

**¿Qué es lo que más te gusta de este país?**

Los sitios, la comida, las personas y el afecto del público.

**Decías que han pasado 18 años desde ese ‘Laura no está’. ¿Cómo has evolucionado desde entonces?**

Ha llovido mucho. Hace 18 años era todo más veloz, no me di

“ Los gestos son las cosas que verdaderamente cuentan en la vida”

“La canción ‘Laura no está’ ha cambiado mi historia profesional. Le debo mucho”

cuenta de nada. Ahora tengo una percepción de todo y pongo nombre a todas las emociones que pruebo: eso es la edad, ser padre... Es todo un proceso natural que cumple una persona. El entusiasmo es mayor ahora que antes.

**¿Cuánto le debes a esa canción?** Mucho, muchísimo, ha cambiado mi historia profesional.

**El primer single de este nuevo disco es ‘Sigue hacia adelante’. ¿Es también un lema en tu vida?**

Sí, siempre ha sido un lema en mi vida y en la de la mayoría de las personas que trabajan conmigo. ¿Por qué pararse si una cosa va mal?

**¿Habrá gira con el nuevo disco?**

En octubre empezará la gira europea que pasará por Italia, Alemania, Francia... Y espero que, muy pronto, por España.





# Cuida la piel tras el verano con unos simples consejos

Para mantener un **moreno bonito y uniforme** y evitar que desaparezca nada más aterrizar en la oficina hay que empezar por **cuidar la alimentación** e hidratar la piel **con cosméticos**

**SOFÍA CARMONA**  
@SophieCarmona

Septiembre es ya una realidad. Las largas e intensas jornadas veraniegas disfrutando del buen tiempo y del sol para coger un agradable color tostado (siguiendo, eso sí, los consejos de protección recomendados por los dermatólogos) han llegado a su fin. Pero, ¿es posible prolongar el bronceado ya de vuelta en la ciudad? La respuesta es sí, aunque, al contrario que en verano, el cuidado ha de hacerse desde el interior de nuestro cuerpo.

## ALIMENTOS CLAVE

En el mercado existe una multitud de alimentos ricos en betacarotenos y antioxidantes, que permitirán prolongar el moreno durante más tiempo. El betacaroteno es un pigmento vegetal, precursor de la vitamina A, que ayuda a tener una piel más brillante y dorada, además de protegerla frente a los radicales libres. Este nutriente se encuentra en hortalizas, granos y frutas de color naranja y granate como la zanahoria, el tomate, la manzana, la calabaza o el pimiento rojo.

Los cítricos, la papaya o el kiwi, por su parte, contienen una abu-

## Sí a los autobronceadores

Manuel Ángel Rodríguez, jefe del Servicio de Dermatología del Hospital de León y miembro de la Academia Española de Dermatología y Venerología, valora de manera positiva el uso de autobronceadores para conseguir el deseado color tostado gracias a sus ingredientes oxidantes, ya que no tienen efectos secundarios. Sin embargo, antes de su aplicación hay que tener en cuenta la importancia de exfoliar e hidratar la piel para lograr un resultado uniforme. En especial hay que poner un mayor cuidado en zonas como rodillas, codos y tobillos.

dante fuente de vitaminas C y E. Estas vitaminas son un eficaz antioxidante que estimula la formación de colágeno en la piel, lo que otorga más flexibilidad.

**Las zanahorias y los kiwis potencian el moreno sin necesidad de tomar el sol**

El omega-3, especialmente presente en el aceite de oliva, el pescado azul, los frutos secos o el aguacate, también ha de tomarse para cuidar la piel todo el año, ya que aporta elasticidad, evita la deshidratación y la protege frente a agresiones como quemaduras.

Tras el verano, hay que aumentar la hidratación de la piel. A la ingesta de, al menos, un litro y medio de agua diario, se pueden incorporar infusiones de té, lo que ayuda a eliminar toxinas e impurezas y fija el tono dorado conseguido por sus propiedades astringentes.

## SIEMPRE PROTECCIÓN

La Academia Española de Dermatología y Venerología (AEDV) recomienda llevar a cabo un cuidado más exhaustivo de la piel una vez finalizadas las vacaciones estivales. Durante los meses de julio y agosto la exposición solar es mayor, por lo que es recomendable hacer una autoexploración en busca de bultos, manchas, lunares de nueva aparición o que hayan



Con los alimentos adecuados, el tono dorado puede alargarse

cambiado, y acudir a un especialista para una valoración dermatológica.

Entre los consejos que la AEDV propone, además de seguir usando un buen protector solar a diario, está la necesidad de realizar un 'peeling' superficial e hidratar la piel facial y corporal con cre-

mas que contengan componentes humectantes que atraigan el agua dentro de la piel. También destaca la importancia de cuidar las zonas de la piel que hayan sufrido una mayor agresión con cosméticos específicos que contengan antioxidantes como las vitaminas C y E.

## COSMÉTICOS PARA EMBELLECEER Y MANTENER EL COLOR TOSTADO



### De textura ligera y translúcido

La línea de maquillaje Honey Bronze de la firma The Body Shop es una solución fácil para conseguir una piel tostada sin necesidad de exponerse al sol.



### Alarga el moreno hasta un mes más

La gama Tan Maximizer de Lancaster contiene el complejo activador TAC, que ayuda a la piel a seguir liberando melamina durante más tiempo.



### Aceite que potencia la luminosidad

El nuevo 'after sun' de Delial, creado por la unión de tres aceites (monoï, algodón y linaza), suaviza y repara la piel después de los baños de sol.



### Calma, hidrata y prolonga el bronceado

Gracias a su fórmula enriquecida con aloe vera, esta leche de Yves Rocher embellece la piel. Se aconseja para calmar las rojeces provocadas por el sol.



### Piel fresca y calmada en segundos

El Sublime Sun After Sun de L'Oréal Paris es una loción calmante con sensación de frescor. A la vez que mantiene el color, aporta máxima hidratación.



# CINCO TENDENCIAS PARA TUS CINCO SEMANAS DE OTOÑO MÁS ESTILOSAS

Un jersey de cuello vuelto, un abrigo de corte clásico y una estola de piel, imprescindibles en el armario de la nueva estación

**JORGE REDONDO**  
@sneakpeakblog

La vuelta de vacaciones siempre se presenta dura pero pasar un día entero de compras para hacernos con todo lo necesario para estar perfectos este otoño puede ser la terapia perfecta para disfrutar mucho más del mes de septiembre.

En GENTE destacamos las cinco tendencias que deberás llevar a partir de ahora. Elige la prenda

que más se adapte con tu estilo pero no dejes atrás ninguna de ellas para estar perfecto.

Las grandes firmas son las encargadas de dictar las tendencias en las pasarelas más importantes del mundo, pero esto no quiere decir que ir a la última esté lejos del gran público, ya que conseguir prendas de última moda a precios asequibles es realmente fácil. Eso sí, no hay que olvidarse de buscar la ropa que mejor nos siente según nuestro cuerpo.



ZARA  
19,95 €



TITA MADRID  
160 €



ZARA  
129 €



ZARA  
22,95 €

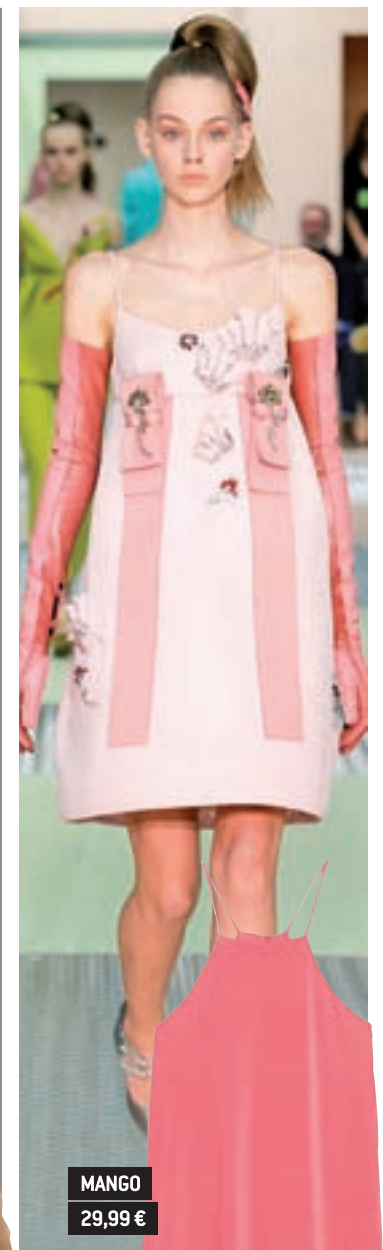

MANGO  
29,99 €

## Cuello alto:

En otoño hay que estar preparado para el día en el que el sol decida esconderse un poco. Por eso, tener un jersey de cuello alto y punto finito será vital. Puedes elegirlo de manga corta o larga y de colores básicos para que combine con cualquier prenda.

## Color naranja:

Aunque pensemos que los tonos llamativos no tienen cabida en las colecciones de otoño-invierno, el color naranja tendrá su propio hueco y muy importante. Elige la prenda que más te guste y combínala con tonos como el azul marino o el beige.

## Maxi-abrigos:

Los abrigos de corte clásico son el nuevo "must" de los chicos (y de las chicas también). Simples o cruzados y largos y en tonos claros son los puntos claves para buscar esa prenda de abrigo que te ayudará a pasar los primeros días de fresco en tu ciudad.

## Estola de piel:

Los cuellos de pelo serán un 'boom' esta temporada. Son todo un clásico que vuela a estar en el primer puesto del ranking de tendencias. Busca tu color preferido y pónitelo con abrigos, a modo de cuello, pero también con vestidos y blusa. Estarás ideal.

## Colores pasteles:

Pensamos que los colores 'candy' son solo para el verano, pero esta temporada no es así. Este septiembre se llevan las prendas de colores suaves como el rosa o el azul pastel. Encontrar una prenda de esta tonalidad y abrirla ya no es misión imposible.







*Para estar sano,  
necesitas algo más  
que deporte...*

**Gentesana**

*Muy pronto*  
la nueva publicación del **Grupo Gente**



**TEATROS:** SELECCIÓN DE LA SEMANA

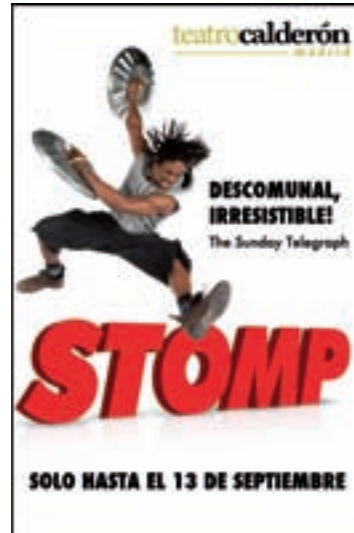

Disfruta comprando experiencias  
**ladescontadora.com**  
ARLEQUÍN  
**El Mago de Oz**  
El Mago de Oz 6, 12 y 20 SEPTIEMBRE  
TEATRO ARLEQUÍN MADRID  
16€  
**8€**

## De tal palo, tal astilla

**Imanol Arias y Quim Gutiérrez** protagonizan "Anacleto", la adaptación de las peripecias del **personaje de las viñetas** por Manuel Vázquez

JOSÉ M<sup>o</sup> ARESTÉ  
@decine21

Adolfo no atraviesa su mejor momento. Segurata de 30 años, su novia Katia ha decidido dejarle para irse a la India, pues le considera un tipo aburrido y ella anhela un poco de aventura. Pero ambos sabrán lo que son las emociones fuertes cuando se enteran de la identidad secreta del padre de él, Anacleto, agente secreto, y no un payés charcutero. Adaptación fílmica de las historietas cómicas de Anacleto creadas por Manuel Vázquez en 1964 para la editorial Bruguera, que parodiaban las películas de espías.

### VISTOSO ESPECTÁCULO

La brevedad de las mismas no permitía una traslación estricta -aunque hay un esfuerzo en aspectos como el villano, el pitillo de Anacleto, o la recreación retro que caracteriza a la agencia de es-



pías-, pero el guión de los televisivos Pablo Alén, Breixo Corral y Fernando Navarro, más la puesta en escena del director de 'Promoción fantasma', Javier Ruiz Caldera, logra un resultado bastante entretenido: un espectáculo de acción, con toques de humor negro.

Hay que aplaudir el casting de la cinta. Son creíbles Imanol Arias y Quim Gutiérrez como padre e

hijo, y Alexandra Jiménez como la novia, y tienen un rato de gracia los secundarios, sobre todo Berto Romero, el amigo, pero también Carlos Areces y Emilio Gutiérrez Caba.

PUEDEN VER EL TRAILER DE ESTA PELÍCULA EN:

**decine21.com**

**LIBROS:** SELECCIÓN DE LA SEMANA

**La vida de los elfos**

Muriel Barbery  
Seix Barral



Nueve años después del éxito de su novela 'La elegancia del erizo', la escritora regresa con una obra que reivindica el poder de las historias, de la imaginación y de la ficción.

**Una pasión rusa**

Reyes Monforte  
Espasa



Una novela sobre Lina Codina, una mujer valiente que vivió de acuerdo a sus convicciones y a lo que le dictaba el corazón, aunque eso significase enfrentarse a los prejuicios sociales y al terror del totalitarismo estalinista.

**La hija extranjera**

Najat el Hachmi  
Destino

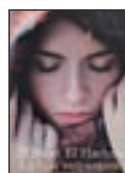

La historia bella e intensa de una madre y una hija y sus dos maneras de entender el mundo. Najat el Hachmi trata el tema del desarraigo y de la confrontación de culturas en una novela madura y valiente.

**Dejarse llover**

Paula Fariás  
Suma de Letras



Novela basada en el guión de la película 'Un día perfecto', de Fernando León de Aranoa. La historia es una honda y particular reflexión sobre la guerra y su impacto en las personas, el dolor, el miedo, la soledad y la injusticia.

**Tras la bruma del pasado**

Victoria Magno  
Titania



Ambientado en la Inglaterra victoriana, el libro combina las características del género de Regencia con las de la novela de suspense, atrayendo al lector desde la primera página.





# Arriba el telón

Los mejores estrenos de **teatro, musicales y magia** aterrizan en Madrid tras las vacaciones • Algunos repiten tras el éxito de la primera temporada, como **'Priscilla' y 'El Mago Pop'**



## 'Nuestras mujeres', en el Teatro La Latina

Antonio Hortelano, Gabino Diego y Antonio Garrido encarnan a tres amigos que quedan para jugar una partida de cartas y uno de ellos se retrasa porque ha asesinado a su mujer.

Dónde: Teatro La Latina  
Cuándo: Hasta el 1 de noviembre



## 'Priscilla' comienza su segunda temporada

Para los que se quedaron con las ganas, el musical 'Priscilla' ha vuelto al Teatro Alcalá. Los personajes recorrerán el continente africano a bordo de un autobús muy especial, en un viaje repleto de emociones y lleno de música.

Dónde: Teatro Alcalá  
Cuándo: En cartel



## 'La balsa de Medusa', en la Sala Jardiel Poncela

Sobre el escenario, los personajes se enfrentan a un gran cambio en sus vidas: los cimientos del mundo que conocen se tambalean y se encuentran en un océano de incertidumbre.

Dónde: Teatro Fernán Gómez  
Cuándo: Hasta el 20 de septiembre

## Nueva versión del musical 'Cabaret'

Protagonizado por Cristina Castaño, Edu Soto y Dani Muriel, personajes que se dejarán guiar por su corazón en el contexto del Berlín de los años 30.

Dónde: Teatro Rialto  
Cuándo: Desde el 1 de octubre



## 'El Mago Pop' vuelve a Madrid

Tras el éxito en el Teatro Rialto, Antonio Díaz, 'El Mago Pop', se instalará en el Calderón para volver a sorprender con sus increíbles juegos en 'La gran ilusión'.

Dónde: Teatro Calderón  
Cuándo: Desde el 16 de septiembre

ÁVILA  
10 - 13 septiembre 2015

**CIR & GO**

III FESTIVAL INTERNACIONAL de CIRCO de CASTILLA y LEÓN

¡¡PASEEN y vean!!

Ávila, Capital Internacional del Circo Contemporáneo en Familia

Síguenos en [turismocastillayleon.com/cir&co](http://turismocastillayleon.com/cir&co)

Castilla y León es vida

@CircoFestival

@cylesvida

¡¡PROMOCIÓN DESPLAZAMIENTO!! con **renfe**

COLABORA

Ayuntamiento de Ávila

ORGANIZA

Junta de Castilla y León



**EL TIEMPO**  
COMUNIDAD DE MADRID

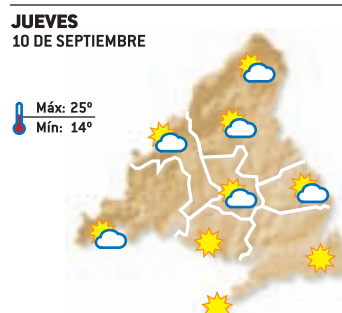
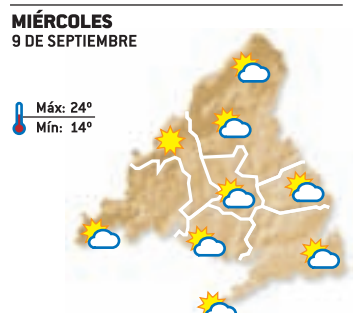
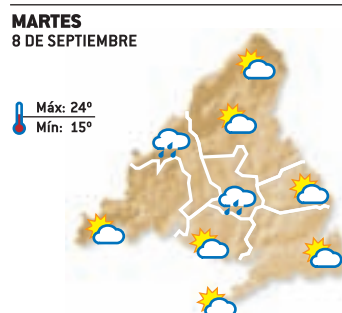
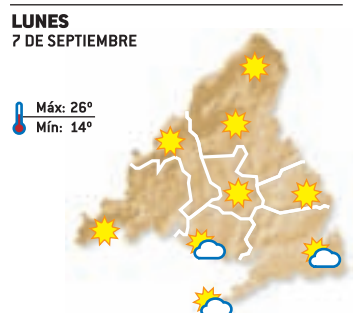
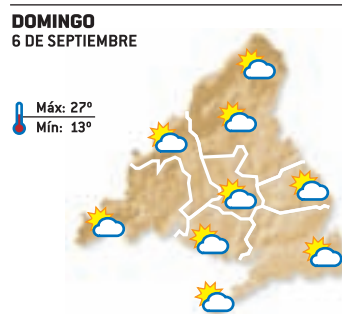
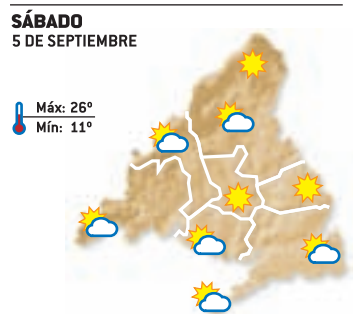
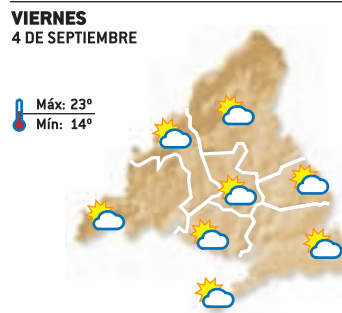

**LA RECETA DE LA SEMANA:**

**'Wraps' de trucha con pepino y aguacate**

por **Norge**

Esta semana GENTE te propone la elaboración de un plato fresco: 'wraps' de trucha del Fiordo de Noruega con pepino y aguacate. Para ello, lo primero que hay que hacer es cortar la trucha, el aguacate, el pepino y una zanahoria en tiras finas y rociar un poco de jugo de limón sobre el aguacate. Con la batidora, mezclar todos los ingredientes con la mayonesa, excepto el aceite de soja. Después se añadirá un poco de aceite hasta obtener la consistencia deseada (espesa y cremosa) y se sazonará con pimienta de cayena y sal. Por último, se echará la mayonesa en los 'wraps' de tortilla y la trucha del Fiordo con las verduras. Para emplatar, tan sólo habrá que enrollar, cortar en 4 piezas y servir.



**INGREDIENTES**

- 250 gr. filetes de trucha
- 0,5 pepino
- 0,5 zanahoria
- 0,5 aguacate
- 0,5 guindilla roja
- 2 yemas de huevo
- 2 tortitas de pan

**Norge**, productos del Mar de Noruega, Mardenoruega.es.

**SUDOKUS:**

		2	6					
	5	9				3		1
8						5		6
	9		2					
			5		8			
	4		9		1	3		
1			7	6		9		
			2			8		
				4				

						3	8	
7	5							4
9		6	8					
		9	6			5		
1		7		2			4	
4	6							
6						7	2	
					7			8
			9	6		3		

**Instrucciones**

**CÓMO JUGAR AL SUDOKU**

Complete el tablero de 81 casillas (dispuestas en 9 filas y columnas). Deberá rellenar las celdas vacías con los números que van del 1 al 9, de modo que no se repita ninguna cifra en cada fila ni en cada columna o cuadrado.

**SOLUCIONES:**

**HORÓSCOPO:**

**LA PREDICCIÓN DE LA SEMANA**

ESPCIO PATROCINADO POR: **625 666 045**  
[www.astral.com.es](http://www.astral.com.es) **Victoria Vélez** Bióloga - Naturópata (Col. 4331)

**Aries**  
21 MARZO - 20 ABRIL  
Acción: Enfócala hacia tus inicios. Amor: Positivo siempre que no persigas quimeras. Suerte: Podrás elaborar planes productivos. Salud: Cuida los pulmones.

**Tauro**  
21 ABRIL - 21 MAYO  
Acción: Atención a proyectos imprevistos. Amor: Debes ponerte en segundo lugar. Suerte: Tiempo de diversión y romance. Salud: Debes controlar tu mundo emocional.

**Géminis**  
22 MAYO - 21 JUNIO  
Acción: La economía es tu principal motor. Amor: Nuevas amistades y proyectos. Suerte: Proyectos y remodelación en el hogar. Salud: Es importante el ejercicio para oxigenarte.

**Cáncer**  
22 JUNIO - 22 JULIO  
Acción: Es importante la innovación y la creatividad. Amor: No evadas las conversaciones. Tiempo de diálogo. Suerte: Nuevas amistades. Salud: Purifica tu alimentación.

**Leo**  
23 JULIO - 22 AGOSTO  
Acción: Fundamenta bases. Amor: Equilibrio entre lo que das y lo que recibes. Suerte: Economía e inversiones favorables. Salud: El organismo necesita depuración y oxígeno puro.

**Virgo**  
23 AGOSTO - 22 SEPT  
Acción: Tiempo de viajes y de ensoñaciones. Amor: Para dar ese paso debes tener seguridad y firmeza. Suerte: En tus iniciativas personales. Salud: Cuida las afecciones hereditarias.

**Libra**  
23 SEPT - 22 OCTUBRE  
Acción: Es el momento de usar tu gran bagaje. Amor: Evita dar palos de ciego. Hay que planear todo con calma. Suerte: Sueños clarividentes. Salud: Vigila la vista y los dientes.

**Escorpio**  
23 OCT - 22 NOV  
Acción: Es el momento de formar una sociedad. Amor: El romance solo es factible si te basas en hechos reales. Suerte: Cumplirás algún sueño. Salud: Desequilibrios emocionales.

**Sagitario**  
23 NOV - 21 DIC  
Acción: Te sentirás genial en tus tareas diarias. Amor: Lo mejor es mantener el equilibrio y la centralidad. Suerte: Llamarás la atención. Salud: Vigila las afecciones respiratorias.

**Capricornio**  
22 DIC - 20 ENERO  
Acción: Necesitas diversión y ocio con amigos. Amor: Cambios novedosos y rápidos. Suerte: Tiempo de poner en práctica tu bagaje de aprendizaje. Salud: Cuida el sistema urogenital.

**Acuario**  
21 ENERO - 19 FEB  
Acción: Sienta las bañeras en algo que te encante. Amor: Los celos no son un buen compañero. Suerte: Podrás poner en marcha un proyecto soñado. Salud: Afecciones de garganta.

**Piscis**  
20 FEB - 20 MAR  
Acción: Diversión con amigos. Viajes. Amor: Los enfados y desplantes no te ayudarán. Suerte: Tiempo de romance. Salud: Evita enfriamientos y equilibra tus emociones.





# Gente

- 1. Inmobiliaria
- 2. Empleo
- 3. Enseñanza
- 4. Casa y Hogar
- 5. Deportes
- 7. Salud
- 8. Ocio
- 9. Música
- 10. Informática
- 11. Motor
- 12. Servicios
- 13. Finanzas
- 14. Varios
- 15. Relaciones
- 16. Masajes
- 17. Líneas 803
- 18. Esoterismo

**91 548 02 63 - 91 541 20 78**

También puede poner su anuncio personalmente en: calle Gran Vía 57, 9ºA, 28013 Madrid. (Metro Plaza España) en horario de 9:00 a 17:00 h. (Lunes a Jueves), Viernes de 9:00 a 14:00 h. La recogida de anuncios para la edición de la semana será hasta las 14:00 h. del martes, o remitiendo un email a la siguiente dirección: gente.clasificados@gmail.com.

Gente en Madrid no se responsabiliza de la procedencia ni de la veracidad de los anuncios breves, y se reserva el derecho de modificar el emplazamiento de los anuncios breves, así como la publicación o no en caso de no cumplir las condiciones.

## Anuncios clasificados

Ávila: 807 505 783\*  
Barcelona: 91 541 20 78  
Burgos: 807 505 132\*

León: 807 517 310\*  
Logroño: 807 505 794\*  
Palencia: 807 505 781\*

Santander: 807 505 779\*  
Segovia: 807 505 789\*  
Valladolid: 807 517 023\*

\*El coste de la llamada a los 807 es de 1.21 €/min. desde la red fija, y de 1.57 €/min. desde la red móvil. IVA incluido.

Descargue esta edición, y todas las nacionales en PDF: [www.gentedigital.es/edicion-impresa/](http://www.gentedigital.es/edicion-impresa/)



### EL EXPERTO PUEDE AYUDARTE

TE HARÁ GRATIS EL PODEROSO TRATAMIENTO DEL BAÑO DE LUZ, PARA ABRIR TODOS TUS CAMINOS

¿TIENES MIEDO DE TU FUTURO? ¿TIENES CURIOSIDAD POR CONOCERLO?

MAL DE AMORES | AMARRES | ENVIDIA | IMPOTENCIA SEXUAL | MALA SUERTE VUDÚ | LIMPIEZAS PODEROSAS | FENÓMENOS PARANORMALES | MAL DE OJO | DEPRESIÓN | TRASTORNOS PSICOLÓGICOS | ENFERMEDADES SIN DIAGNÓSTICO | FALTA DE CLIENTES | RECUPERO PAREJAS E HIJOS CON ADICCIONES

**RESULTADOS 100% GARANTIZADOS · CONSULTA GRATIS**

ESCUCHA AL EXPERTO TODOS LOS DÍAS A LAS 22H EN ECUATORIANA FM (88.4)

PSO. SANTA Mª DE LA CABEZA, 12 - ATOCHA ☎ 91 539 26 18 📞 608 233 170 📧 /elmayordesafio

### 1. INMOBILIARIA

#### 1.1. VENTA PISOS

OFERTA

VENDO CASA PARA REFORMAR Y BODEGA. 200 M2. 12.000€. VALDEANTE. ZONA ARANDA DE DUERO. BURGOS. 657097806.

#### 1.2. ALQUILER PISOS

OFERTA

APARTAMENTO amueblado 300€. 653919652.

PISO 2 dormitorios. 400€. 657836904.

PISO 3 dormitorios. 450€. 653919653.

#### 1.4. VACACIONES

OFERTA

MARINA Dor. Oropesa del mar. Apartamento 2ª línea playa. Económico. 690956043.

### 2. EMPLEO

OFERTA

AUXILIAR-VIGILANTES (AMBOS SEXOS) CON- SIN TITULO PRECISAMOS EMPRESA SEGURIDAD. CUALQUIER NACIONALIDAD. OFRECEMOS FORMACIÓN TITULO VIGILANTE- GRADUADO ESO. 914291416.

BUSCAMOS comerciales para multinacional alemana especializada en venta de joyería. 910912691.

EMPRESARIO NECESITA CHICA INDEPENDIENTE, JOVEN, ATRACTIVA, CARIÑOSA. 1.200. 603433448.

INGRESOS EXTRAS. 918273901.

TELEOPERADORAS. Trabajo casa. Pago semanal. 674579013.

### DEMANDA

ASISTENTA hogar se ofrece. 616202891.

### 3. ENSEÑANZA

#### 3.1. FORMACIÓN

OFERTA

GRADUADO ESO, UN SOLO CURSO. TITULO OFICIAL. PRESENCIAL / DESDE CASA. SIN EXÁMENES FINALES. ABIERTO PLAZO MATRICULA. 913690029. 914291400.

#### 3.2. IDIOMAS

OFERTA

INGLÉS. Leganés. Económico. 916873161.

### 8. OCIO

#### 8.1. JUGUETES

DEMANDA

COMPRO juguetes antiguos, Álbumes, Mádelman, Scalextric, trenes, playmobil. 653017026.

COMPRO JUGUETES SCALEXTRIC MÁDELMAN NANCY PLAYMOBIL TRENES. 609148383.

#### 8.2. JUEGO ON LINE

OFERTA

JUEGOS ONLINE MULTIJUGADOR. WWW.OPQA.COM

### 9. MÚSICA

#### 9.1. DISCOS

DEMANDA

COMPRO discos. 693615539.

### 10. INFORMÁTICA

#### 10.1. REPARACIONES

OFERTA

INFORMÁTICO a Domicilio. 671277949.

### 12. SERVICIOS

#### 12.1. REFORMAS

OFERTA

ALBAÑILERÍA, reformas económicas. 916886760. 627857837.

COBRO LA VOLUNTAD. ÁNGEL, PINTOR ESPAÑOL. EXPERIENCIA. 639006668.

MÓSTOLES Fontanero, calefactor. ¡Económico! 605370145.

### 15. RELACIONES

#### 15.1. ÉL BUSCA ELLA

OFERTA

EMPRESARIO busca mujer, amistad, matrimonio hasta 45 años. 651858134.

### 16. MASAJES

OFERTA

¡¡CARLAI!! MASAJISTA PROFESIONAL. HOTELES/ DOMICILIOS. 70€. TAXI INCLUIDO. VISA. 600095042. 913666960.

30. MEDIA HORA. MÓSTOLES. 611327121.

ALCORCÓN. Quiromasajista. 649209278.

ALINA. MASAJISTA. RELAJACIÓN TOTAL. VOY DONDE ESTÉS (HOTELES/ DOMICILIOS/ OFICINAS). 70€ TAXI INCLUIDO. VISA. 610093249.

ANA madurita. Coslada. 642657212.

ARGENTINA madurita. Carpetana. 690877137. 914617809.

ARÍ. Masajistas. 654434147.

CARIBEÑAS MASAJISTAS. GETAFE. 910115879.

CASADA. Alcorcón. 631166550

CASANDRA. Quintana. Completa. 631492956.

ESPAÑOLA (sola). Supermasajes. Avenida América. 608819850.

EVA. 30. 604101473.

FUENLABRADA. Española. 604104833.

FUENLABRADA. Española. 648607072.

FUENLABRADA. Gissel. Masajista. 603116970.

GABRIELA. 19 AÑOS. MEJICANA. MASAJES DOMICILIO. MADRID/ ALREDEDORES. ECONÓMICOS. 24 HORAS. 618200378.

GETAFE. ASIÁTICAS. 688050173.

GETAFE. Masajistas. 914240449.

JESSICA jovencita. Vistalegre. 690877137.

LATINA. Pacífico. Ofertón. 661378758.

LUCÍA. Masajista. 608051650.

MADURITA. Supermasajes 651765405.

MÓSTOLES. Tu morena masajista regresó. 674268882.

NATALI. Particular. Quintana. 639215971.

ORIENTALES 7 chicas. Avda. Albufera. 28028. Madrid. Metro Portazgo. 603253020. 603252202.

PERLA. Sábados. 622499140.

PINTO. Masajes. 630382625.

ROCIÓ paraguaya. Vistalegre. 914617809.

RUSA. Retiro. 602649135.

### DEMANDA

ALCORCÓN. Necesito señorita. 649209278.

URGEN señoritas. 654434147.

### 18. ESOTERISMO

#### 18.1. VIDENCIA

OFERTA

VIDENTE desde niña. Hace magia blanca, quito magia negra, sanación, abre caminos, amarres. 913264901.

VIDENTE especializada. 629944505.

**VENDE COMPRA CAMBIA BUSCA... ENCUENTRA**

AGENCIAS CLASIFICADAS

91 541 20 78

**Tarot Analía**

Videntes y Amaligos

806 416 495

**MAESTRO SALIM**

VIDENTE CURANDERO AFRICANO ESPIRITUAL

Con poderes naturales y amplios conocimientos para solucionar problemas de amor, negocios, recuperación rápida de pareja, trabajo, salud, quitar cualquier brujerías de magia negra, mal de ojo, limpieza, protección, suerte...

**TRABAJO SERIO, RÁPIDO Y GARANTÍA 100%**

ATENCIÓN PERSONALMENTE Y A DISTANCIA. DESPLAZAMIENTO POSIBLE Y FACILIDADES DE PAGO.

917 730 862 - 632 457 319

**MAESTRO LANSINE**

Vidente Africano

SOLUCIONA INMEDIATAMENTE TODOS TUS PROBLEMAS

Recuperación de parejas, negocios, suerte, trabajo, familia, ingresos, mal de ojo, impotencia sexual. Mejora tu vida, problemas desesperados. Resultados en una semana.

100% GARANTIZADO

632 240 105

**PROFESOR BADI**

CLARIVIDENTE FUTUROLOGO AFRICANO

Tengo los espíritus más rápidos y poderosos, con alta experiencia en los campos de alta magia espiritual, soy especialista en resolver problemas de amor por difícil que sea, no deje agravar sus problemas yo le ayudare: recuperación de pareja, Amarres fuertes y rápidos, unión, suerte, éxito en los negocios, limpiezas, salud, impotencia sexual, mal de ojo...

RESULTADOS INMEDIATOS AL 100% GARANTIZADOS.

632 330 419

**Maestra Chamana Chalana La Bruja del amor**

¿CANSADO DE SUFRIR POR AMOR NO CORRESPONDIDO? AMARRES RECUPERE LA FELICIDAD

En sólo 72 horas recupero a tu ser amado. Pensará en ti día y noche. El o ella regresará en busca de pasión. Experta en uniones de pareja. Puedo hacer posible lo imposible.

AMOR - DINERO TRABAJO SALUD ESTUDIOS - NEGOCIOS 100% EFECTIVO

674 484 207

**PROFESOR GRAN VIDENTE Y MEDIUM AFRICANO**

NO HAY PROBLEMA SIN SOLUCIÓN. GRAN VIDENTE ESPECIALISTA EN TODO TIPO DE PROBLEMAS. PROBLEMAS MATRIMONIALES Y SENTIMENTALES. RECUPERACIÓN DE PAREJA, AMARRES, ATRAER PERSONA QUERIDA, AMOR, SUERTE EN NEGOCIOS, TRABAJO, EXÁMENES, ETC., ATRAER CLIENTES, MANTENER PUESTO DE TRABAJO, PROTECCIÓN VIDA FAMILIARES, QUITAR MAL DE OJO Y MALEFICIOS, POTENCIAR LA SEXUALIDAD. CASOS DESESPERADOS.

RESULTADOS RÁPIDOS GARANTIZADOS 100% DE 3 A 7 DÍAS

632 740 754 - 677 669 095

RECIBO TODOS LOS DÍAS DE 8:00 A 20:00 H.

**Gente digital**

- Toda la información de tu ciudad
- Actualizada diariamente
- A tan sólo un click

[www.gentedigital.es](http://www.gentedigital.es)

**REENCARNADA SACERDOTIZA HECHICERA DEL AMOR**

**Samanta**

MAESTRA DE AMARRES MILAGROSOS HACE POSIBLE LO IMPOSIBLE

Si tu pareja no te quiere, te desprecia o te ha abandonado no dejes que tu relación sentimental se destruya. El Vudú Blanco puede dominar el amor más difícil, sin tener ningún efecto negativo, recuperando el deseo y la pasión.

FONO CONSULTA GRATIS 24 H.

**677 131 129**

SÓLO ACEPTO EL PAGO SI ESTÁS CONFORME CON MI TRABAJO

Samanta pacta con poderosos espíritus. Soluciones personalizadas para cada caso.

Si eres practicante de magia, tarotista, vidente... y has hecho un ritual que te ha salido mal, contáctame, rectifico trabajos mal hechos por otros.



## CORAZÓN ACONTECIMIENTOS SOCIALES

# Bodas y nacimientos reciben el otoño

CRISTINA RODRIGO  
@crisrodrigo83

El verano ha terminado, septiembre está aquí y comienza la vuelta a la realidad que en el plano social viene cargada de numerosos acontecimientos. Mientras la mayoría de los mortales padece el síndrome post-vacacional, una larga lista de famosos prepara con ilusión lo que está por venir. Es el caso de Cayetano Rivera y Eva González, quienes hace unos días desvelaban a través de sus perfiles en Instagram su enlace matrimonial. La pareja, que suma ya seis años de amor y una separación entre medias, rompe con el topicazo de que 'segundas partes nunca fueron buenas'. La modelo y el torero no sólo han dado una nueva oportunidad a su amor, sino que ahora, han decidido pasar por la vicaria para sellar de manera definitiva su compromiso. La boda está prevista para el próximo 9 de noviembre en Mairena del Alcor (Sevilla), según confirmaron los propios protagonistas. Pero no terminan aquí los eventos de este año para la familia Rivera, pues otros dos

### El cantante Juan Peña se estrenará como padre junto a su novia Sonia González

de los hermanos de Cayetano, Francisco y Kiko, también tienen mucho que celebrar. Y es que la llegada al mundo de Carmen, la primera hija de Fran y Lourdes Montes, ha llenado a la familia de alegría y ya preparan entusiasmos su bautizo, cuya fecha está aún por confirmar. Por su parte, el pequeño de los hijos de Paquirri espera el nacimiento de su segundo hijo. Su novia Irene Rosales está embarazada de cinco meses.

Quien también está en estado es la madre del primer hijo de Kiko Rivera. Jessica Bueno y su marido Jota Peleteiro han sorprendido a todos con el anuncio del que será el primer hijo de la pareja, el segundo para ella. Una noticia que llegaba poco después de que la modelo y el futbolista regresaran de su luna de miel en Nueva York. Otros nacimientos esperados son los de los hijos de Pilar Rubio y Sergio Ramos o Amaia

Salamanca y Rosaura Varo. Las tres parejas han decidido ampliar la familia y dar un 'hermanito' a sus respectivos hijos. Por su parte, el cantante Juan Peña y su novia

Sonia González se estrenan en esto de la maternidad. Tristán es como se llamará el pequeño en honor a uno de los caballeros de la mesa redonda del Rey Arturo.



## caredent Clínica Dental

**Este VERANO que nada borre tu sonrisa**

**Implantes desde 299€**

**Ortodoncia Infantil y Adultos a precios muy competitivos**

**Presupuesto y diagnóstico GRATIS**

**CAREDENT VILLAVERDE BAJO**  
C/ Juan José Martínez Seco, 32  
28021 Villaverde Bajo (Madrid)  
Villaverde Bajo - Cruce Telf.: 917 971 999

**CAREDENT GENERAL RICARDOS**  
C/ General Ricardos, 60  
28019 Madrid  
Urgel Telf.: 914 716 923

**TODOS LOS TRATAMIENTOS 20% DESCUENTO**

