

Primera reunión para frenar los malos olores

El Consistorio y los vecinos ponen ideas en común para acabar con la fetidez que llega al Ensanche procedente de Valdemingómez

PÁG. 13

ENSEÑANZA GRATUITA

EDUCACIÓN DE PERSONAS ADULTAS
Centro Público "CIUDAD LINEAL"

OFERTA EDUCATIVA:

- Enseñanzas de Formación Básica
- Educación Secundaria para personas adultas
- Español para inmigrantes

Matricula curso 2015 - 2016

Horario de secretaría:
Mañanas: de lunes a viernes de 10:00 a 13:00h.
Tardes: de lunes a jueves de 17:00 a 20:00h.

Documentación necesaria:

- 2 fotografías tamaño carnet
- Fotocopia del D.N.I., N.I.E., pasaporte o tarjeta de residencia.
- Expediente académico



Comunidad de Madrid **UNIÓN EUROPEA**
Fondo Social Europeo

C/ Hnos. García Noblejas, 70 (acceso por C/ Luis Campos)  García Noblejas (L7)

Tel.: 91 754 52 06  4 - 38 - 48 - 70



Nacha Pop y Topo tocarán en la fiestas del barrio de La Elipa

Los vecinos de esta zona del distrito de Ciudad Lineal tienen por delante diez días de celebraciones, desde este viernes 11 hasta el próximo domingo 20 de septiembre. El programa elaborado por la Junta Municipal y varios colectivos vecinales incluye un variado abanico de pro-

puestas lúdicas y de ocio, entre las que destacan los conciertos de dos grupos con una larga trayectoria en el espectro musical nacional, Nacha Pop y Topo. El deporte también tendrá una presencia importante con la disputa de la XXXVII Carrera Popular y la Fiesta de la Bicicleta. **PÁG. 12**

INDUSTRIA

PÁG. 9

El PSOE solicita un nuevo impulso para La Atalayuela

El grupo municipal llevará la situación actual del polígono industrial al Pleno monográfico de Empleo del 16 de septiembre.



iGente TIEMPO LIBRE Págs. 16-22

J. Manuel Sánchez:
"Hay que tener los pies en la tierra. La fama es efímera"

Diseños de pasarela para una mujer femenina y cosmopolita

DEPORTES // PÁG. 14

La seguridad en los rallies, a debate

Pilotos y organizadores piden una mayor concienciación por parte de los aficionados

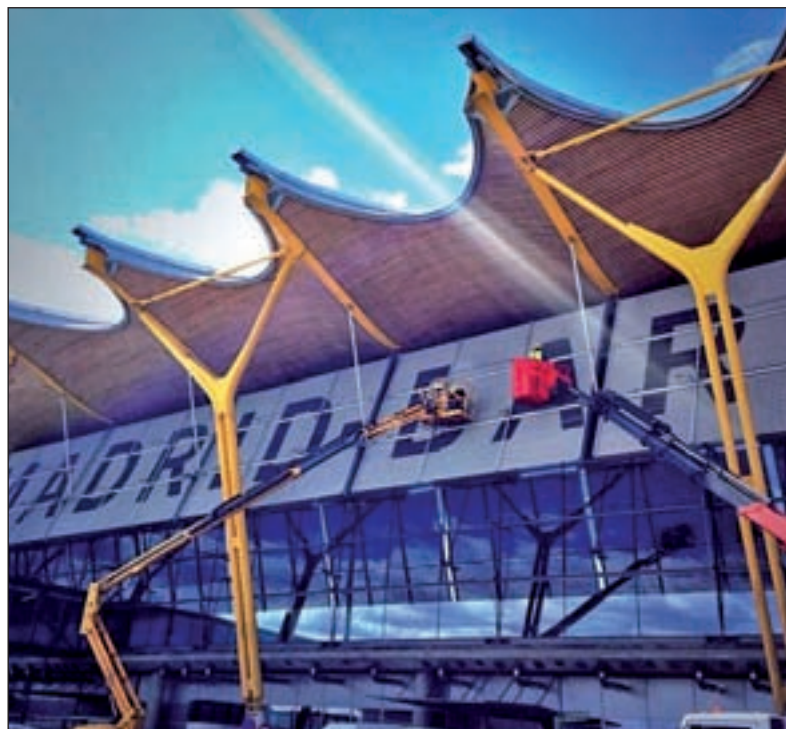

A la izquierda, el Apeadero de la Tenería en Pinto, a medio construir; a la derecha, el Aeropuerto Adolfo Suárez Madrid-Barajas GENTE

La Tenería de Pinto y la estación de Soto del Real, previstas en los PGE

54 millones de euros del Estado se destinarán a actuaciones en la Comunidad en 2016

ANA BALLESTEROS
@gentedigital

Pendientes de ser aprobados la última semana de octubre, previsiblemente el jueves 22, el proyecto de Presupuestos Generales del Estado (PGE) de 2016 recoge varias partidas que irán a parar directamente a la Comunidad de Madrid.

En líneas generales, las medidas que recogen los mismos están enfocadas a impulsar la recu-

peración económica, a la creación de empleo, a mejorar la competitividad, a aumentar la inversión productiva con retorno económico y social y a apostar por la eficiencia y la sostenibilidad de las inversiones en las infraestructu-

Se mejorarán estaciones como las de Pozuelo, Recoletos o Getafe Industrial

ras públicas. De hecho, las principales actuaciones se realizarán dentro del Grupo Fomento y, en concreto, se ha propuesto una partida de 54 millones de euros para los trabajos de Cercanías y proximidad en el núcleo de Madrid.

NUEVAS ESTACIONES

En dicha cantidad se incluye la mejora de la dotación y de la accesibilidad de estaciones como Recoletos, San José de Valderas,

Santa Eugenia, Getafe Industrial, Pinto, Pozuelo, Cuatro Vientos, Colmenar Viejo, Las Zorras-Navalquejigo, Ramón y Cajal, Orcasitas, Alpedrete y Guadalajara.

Asimismo, parte de este presupuesto irá destinado a la recién

Habrán actuaciones en la Terminal 1 del Aeropuerto Adolfo Suárez Madrid-Barajas

inaugurada estación de Soto del Henares en Torrejón de Ardoz, mientras que otra cantidad irá para el Apeadero de la Tenería en Pinto, un proyecto que el Ayuntamiento de la localidad ha presupuestado en 2,86 millones en 2016 y 4 en 2017.

También se ampliará la red de Cercanías con las estaciones de Soto del Real, un proyecto que lleva sobre la mesa varios años y que incluye dos paradas, Soto Norte y Soto Sur, que se construirán en varias fases, e Illescas, a las que se sumarán otras que están todavía por determinar.

Parte de los ya citados 54 millones recaerán en las instalaciones de seguridad y comunicaciones del nuevo túnel Atocha-

Chamartín, y otra cantidad será para el estudio de la estación de Seseña.

RED DE AEROPUERTOS

Fomento destinará, si se aprueban los Presupuestos, 609 millones de euros a aeropuertos, navegación aérea y seguridad aérea. De aquí, entre las principales actuaciones que se llevarán a cabo y que afectarán de manera directa a la Comunidad de Madrid, destacan las de mejora de la Terminal 1 del Aeropuerto Adolfo Suárez Madrid-Barajas, así como las que tienen que ver con la instalación de Sistemas Automatizados para equipajes de mano en Filtros de Seguridad y Equipos de Inspección en los Aeropuertos de la Red, y actuaciones medioambientales, de Aislamiento Acústico y de Eficiencia Energética.

Estos días la capital se prepara para la gran cita de la moda española, la Mercedes-Benz Fashion Week Madrid, de la que saldrán las tendencias para la primavera-verano 2016. Sin embargo, en política, estamos conociendo la colección del otoño-invierno que está a punto de empezar. Y, la verdad, es que no nos va a faltar de nada. Ya se sabe como son las campañas. Estamos metidos de lleno en la de los comienzos de Cataluña, donde está cayendo una buena y no de agua precisamente. A ver si llega el día 27 de septiembre cuanto antes y podemos conocer lo que quieren los cata-

OPINIÓN

Tendencias de otoño-invierno

MAMEN CRESPO REDACTORA JEFE

lanes, y no lo que desean sus políticos, que además, en algunos casos, no han dejado clara su posición. ¿Quieren que Cataluña sea una nación o no? La respuesta es muy sencilla. Digan lo que piensan de una vez. No obstante, serán los ciudadanos los que con su voto mandarían el mensaje al resto de la

sociedad española de si tienen o no los mismos deseos de independencia que su actual presidente, Artur Mas. Las urnas dirán, igual que lo harán con toda probabilidad el 20 de diciembre. Pero el desfile de políticos no va a cesar. Todos los partidos se juegan mucho y saben que el único lugar en el que deben

estar ahora es la calle. ¿Quiénes serán las caras por las que apuesten en mítines y actos las diferentes formaciones? Cojan sitio en el 'front row' para no perderse detalle de las tendencias, en forma de programa electoral, que mostrarán todos los partidos. Después deberán apostar por quien les haya convencido más. Eso sí, no se olviden de que, en caso de no quedar satisfechos, no pueden devolver al presidente del Gobierno que hayan adquirido. Toca pensárselo, y pueden hacerlo mientras disfrutan de la moda para la próxima temporada.

GENTEDIGITAL.ES/COMUNIDAD/MAMEN/



EDITA: GENTE EN MADRID, S.L.

REDACCIÓN: CONDE DE PEÑALVER, 17 · 1A PLANTA · 28006, MADRID TEL.: 91 369 77 88 E-MAIL: INFO@GENTEENMADRID.COM · COMERCIAL@GENTEENMADRID.COM

Gente
madrid

GERENTE: FERNANDO IBÁÑEZ

REDACTORA JEFE: MAMEN CRESPO

JEFE DE FOTOGRAFÍA: CHEMA MARTÍNEZ

JEFE DE MAQUETACIÓN: CARLOS ZUGASTI

EDICIONES SUR: JAIME DOMÍNGUEZ

EDICIONES MADRID: PATRICIA COSTA

DEPORTES: FRANCISCO QUIRÓS

DIRECTORA DE GRANDES CUENTAS: AMPARO LLUCH

JEFE DE MARKETING: RAFAEL VARA

COORDINADORA DE PUBLICIDAD: ANA SÁNCHEZ

EL PERIÓDICO GENTE NO SE RESPONSABILIZA NI SE IDENTIFICA CON LAS OPINIONES QUE SUS LECTORES Y COLABORADORES EXPONGAN EN SUS CARTAS Y ARTÍCULOS.





Mejor precio garantizado



Pago 6 meses sin intereses

Cruceros Otoño | Invierno

Brisas del Mediterráneo | Pullmantur 8 días | 7 noches



Barcelona - Olbia - Nápoles - Civitavecchia, Roma - Livorno, Florencia / Pisa - Villefranche (Mónaco / Montecarlo) - Barcelona

Todo incluido gratis

Sábados de septiembre a octubre

299€ TI

Tasas de embarque (190€ por persona) y cuota de servicio (72€ por persona) no incluidos

Leyendas del Mediterráneo | Pullmantur 8 días | 7 noches



Valencia - Málaga - Porto Torres, Cerdeña - Civitavecchia, Roma - Ajaccio, Córcega - Palma de Mallorca - Valencia

Todo incluido gratis

Posibilidad de embarque en Málaga y Palma de Mallorca. Septiembre a noviembre

299€ TI

Tasas de embarque (190€ por persona) y cuota de servicio (72€ por persona) no incluidos

Mediterráneo | Costa Cruceros 8 días | 7 noches



Barcelona - Palma de Mallorca - Nápoles - La Spezia, Florencia / Pisa - Savona - Marsella - Barcelona

5% de regalo - tasas de embarque incluidas - Todo incluido

De octubre a diciembre. Posibilidad de embarque en Palma de Mallorca.

399€ PC

Todo incluido gratis en categoría premium y 5% para salidas de diciembre. Consulta condiciones. Cuota de servicio (9€ por persona y día) no incluidas.

Islas Griegas y Turquía | Royal Caribbean 8 días | 7 noches



Venecia - Dubrovnik - Rodas, Grecia - Éfeso (Kusadası), Turquía - Split, Croacia - Venecia

Vuelos y traslados gratis desde Madrid o Barcelona - Tasas de embarque incluidas

Septiembre a noviembre.

488€ PC

En algunas salidas hay variación en el itinerario, consulta para cada salida. Cuota de servicio (USD12 dólares por persona y día) no incluidas.

Islas Griegas | Costa Cruceros 8 días | 7 noches



Venecia - Split (Croacia) - Corfu - Santorini - Heraklion, Creta - Atenas

Vuelos (desde Madrid y Barcelona) y traslados incluidos - Tasas de embarque incluidas

Septiembre a noviembre

699€ PC

Cuota de servicio (8,5€ por persona y día) no incluidas.

Antillas y Caribe Sur | Pullmantur

9 días | 7 noches



Colón (Panamá) - Cartagena de Indias (Colombia) - Willemstad (Curaçao) - La Guaira, Venezuela - Oranjestad (Aruba) - Colón

Vuelo (desde Madrid) y traslados incluidos - Todo incluido

Viernes desde el 4 diciembre hasta el 18 de marzo

999€ TI

Tasas de embarque (204€ por persona) y cuota de servicio (72€ por persona) no incluidos. Tasas gubernamentales del país no incluidas.

Gran Mediterráneo | Norwegian Cruise Line 13 días | 12 noches



Barcelona - Toulon - Livorno, Florencia / Pisa - Civitavecchia, Roma - Nápoles - Mykonos - Estambul - Kusadası (Turgula) - Pireo, Atenas - Venecia

Paquete de bebidas incluidas - Tasas de embarque incluidas

12 octubre

939€ PC

Cuota de servicio (USD12 dólares aproximadamente por persona y día) no incluidas.

Especial Navidad y Fin de Año

Caribe Tropical | Pullmantur

8 días | 7 noches



Santo Domingo - La Romana (República Dominicana) - Philipsburg (St. Maarten) - Guadalupe (Pointe-à-Pitre) - Fort de France - Isla Margarita (Venezuela) - Santo Domingo

Vuelo (desde Madrid) y traslados incluidos - Todo incluido

Salida Navidad 19 y 26 de Diciembre

1.377€ PC

Tasas de embarque (204€ por persona) y cuota de servicio (72€ por persona) no incluidos

Dubai | Costa Cruceros

10 días | 9 noches



Dubai - Al Fujairah - Muscat - Abu Dhabi - Khasab - Dubai.

Vuelos (desde Madrid y Barcelona) y traslados incluidos - Tasas de embarque incluidas - 5% de regalo - Todo incluido

Fin de Año 30 de diciembre

1.799€ PC

Todo incluido gratis en categoría premium. Consulta condiciones. Cuota de servicio (9€ por persona y día) no incluidas

Mercadillos de Navidad en Bruselas, Brujas y Amberes | Croisieurope

4 días | 3 noches



Bruselas - Amberes - Zeebrugge, Brujas - Bruselas

Excursiones incluidas - Wifi Gratis - Tasas incluidas

Diciembre

465€ PC

El horario más amplio y cómodo
Consúltalo en viajeselcorteingles.es

902 400 454
viajeselcorteingles.es

VIAJES El Corte Inglés
Una sonrisa de ida y vuelta

Precios desde por persona y crucero en cabina doble interior en régimen Pensión Completa (salvo indicado) válido para determinadas salidas de los períodos indicados. Tasas de embarque, cuota de servicio y gastos de gestión (9€ por reserva) no incluidos (salvo indicado). 6 meses sin intereses: no aplicable sobre importes de tasas de embarque ni cuota de servicio / propias. Financiación sin intereses hasta 6 meses. Gastos de gestión financiados por Viajes El Corte Inglés, S.A. Financiación sujeta a la aprobación de Financiara El Corte Inglés E.F.C., S.A. Recibo mínimo 30€. Ejemplos de financiación a 6 meses sin intereses: Importe: 300€, 51,50€/mes. TIN 0%, TAE 10,21%. gastos de gestión: 9€, importe total del crédito/adelantado 309€. Redondeo de decimales en la última cuota. C.I.C.M.A 99, HERMOSELLA 112 - MADRID. Bebidas incluidas consulta navieras y salidas. Consulta condiciones. Plazas limitadas.

Brazos abiertos a los refugiados sirios

La Comunidad aprueba un Plan Integral de Ayuda que incluye la habilitación de espacios públicos y viviendas • Municipios de toda la región ofrecen sus recursos y ayudas económicas

LILIANA PELLICER
@gentedigital

Las imágenes de miles de personas agolpándose a las puertas de Europa ha hecho mella en la sensibilidad de los madrileños. Por ello, la Comunidad y los ayuntamientos han decidido recibir con los brazos abiertos a quienes se han visto obligados a dejar sus hogares por culpa de la guerra. Como imagen ilustrativa: la gran pancarta que desde la fachada del Ayuntamiento de la capital da la bienvenida a los refugiados.

En concreto, el Ejecutivo regional ha aprobado un Plan de Atención Integral a los Refugiados. "Madrid es y será siempre una región solidaria y un espacio de integración y de acogida, pero este sentimiento debe llevarse a la práctica de manera racional y organizada para conseguir la máxima eficacia", explicó Cristina Cifuentes, presidenta de la Comunidad, tras el Consejo de Gobierno del pasado martes.

PLAN AUTONÓMICO

Así, se habilitarán espacios públicos, los Centros de Participación e Integración de Inmigrantes (CEPIs) y 34 módulos de viviendas; y se coordinarán los dispositivos regionales; los medios de las ONG; las iniciativas municipales y las propuestas individuales.

"El objetivo es conseguir la máxima implicación de todos los sectores, tanto públicos como privados, en beneficio única y exclusivamente de los refugiados", precisó Cifuentes.

Consistorios de todos los signos políticos también han decidido colaborar. Madrid fue la primera localidad en dar un paso al frente y ya ha aprobado destinar 10 millones de euros a un plan de



Una pancarta da la bienvenida en el Ayuntamiento de Madrid

ayuda integral que también incluye soluciones habitacionales.

Tras la capital, Móstoles fue el segundo municipio en responder. Vivienda, ayudas, escolarización y la apertura de una cuenta bancaria para donativos se encuentran entre sus propuestas.

Localidades como Pinto, Pozuelo, Rivas, Villalba o Torrejón ya han declarado su disposición a colaborar, mientras que otras como Boadilla, Arganda y Getafe tratarán de coordinar las iniciativas solidarias de sus vecinos, y, en el caso de esta última, también otorgarán ayudas económicas. Alcalá, por su parte, ha anunciado la creación de una Red Solidaria.

El Gobierno regional coordinará a ONG, ayuntamientos y particulares

Tres de los cuatro Centros de Atención de España están en la Comunidad

Por el momento, se desconoce el número de personas que llegarán a Madrid, pero sí cual será el criterio para elegirlos. Tal y como se hizo público tras la Conferencia Sectorial de Inmigración, se repartirán entre las comunidades en función del perfil laboral, sus necesidades y los recursos disponibles en cada región.

Lo cierto es que la Comunidad es la zona de España con más experiencia en el asilo ya que tres de los cuatro Centros de Atención al Refugiado (CAR) que existen están en Vallecas, Getafe y Alcobendas.

OPINIÓN

Destino: Madrid

ÁNGEL DEL RÍO
CRONISTA DE LA VILLA



Durante el fenómeno emigratorio de los años cincuenta, sesenta y setenta, la región de Madrid fue el principal destino del éxodo nacional desde las zonas rurales a las urbanas, y desde los noventa, Madrid es la Comunidad con el mayor porcentaje de inmigración extranjera. Aquí intentan venir como destino final, los inmigrantes que entran por el sur en pateras, procedentes del continente africano, y por aire, desde el continente americano. Cuando la Unión Europea establezca para cada país una cuota de refugiados de guerra, de personas que huyen de sus países de origen, de inmigrantes en general, seguro que dentro de España, el destino de la mayoría de ellos será Madrid.

Nuestra región ha dado suficientes muestras de acogimiento, solidaridad, integración y ayuda con aquellas personas que buscan un mundo mejor para los suyos, un futuro, y así lo seguirá haciendo, pero al mismo tiempo, deben administrarse los recursos suficientes para atender los gastos que representa el fenómeno de la inmigración: prestación sanitaria, educativa, social, laboral..., aunque ya estamos acostumbrados a que Madrid no reciba compensaciones, y si no, ahí tenemos la Ley de Capitalidad, firmada y en vigor, pero sin el reconocimiento de la parte financiera; es decir, esa desde la cual el Estado debería compensar a Madrid por los gastos que produce la capitalidad. Somos tierra de acogida, y no importa que sigamos siéndolo, pero deberá tenerse en cuenta el porcentaje de la cuota de inmigrantes que corresponda a España, que llegarán a nuestra Comunidad, sobre todo para administrar racionalmente los recursos.

CARLOS OSORO ARZOBISPO DE MADRID

Su 'Ciudad de la Esperanza' está más cerca

EUROPA PRESS

El arzobispo de Madrid, Carlos Osoro, confía en que pueda contar con ayudas de las administraciones públicas y de la sociedad para sacar adelante su 'Ciudad de la esperanza', un proyecto que tiene como objetivo crear un lugar para la gente que necesita trabajo,

alimento y cama. De momento se desconoce donde estará ubicado aunque ya tiene alguna oferta. Su deseo es construir una pequeña ciudad en una finca donde las personas "puedan subsistir hasta que de alguna manera se rehabiliten", ha comentado Osoro en declaraciones a Europa Press. Tam-

bién espera crear un "clima de fraternidad entre todos". Y remarca: "Cuando era cura joven estuve con jóvenes que pude recoger en una casa y hoy son grandes padres de familia que han sido capaces de transmitir a sus hijos lo mejor de sus vidas cuando a lo mejor nadie lo esperaba".



Carlos Osoro cree que existe una "demanda" para su plan de ayuda



Acabe para SIEMPRE con la HUMEDAD



En ACUASEC tenemos la solución

Pida su diagnóstico

COMPLETO Y GRATUITO

900 809 939



✓ Tratamientos DEFINITIVOS contra la humedad

+ INFO



www.acuasec.com

POZUELO DEL REY

El PP coge la Alcaldía tras una moción de censura

GENTE

El Partido Popular se hizo con la Alcaldía de Pozuelo del Rey el pasado sábado después de que los dos ediles del PSOE retirasen su apoyo a la Unión de Ciudadanos Independientes (UCIN), con quienes gobernaban después de las elecciones municipales del pasado 25 de mayo.

Así, la moción de censura salió adelante con los votos de los dos concejales del PSOE y los cuatro del PP, y dos votos en contra de UCIN, ya que el propio alcalde, Roberto Iglesias, no estuvo presente en la votación.

En declaraciones recogidas por Europa Press, el nuevo regidor, Gerardo Álvaro, afirmó que esta moción de censura es "justa", porque el PP se quedó "a 25 votos de la mayoría absoluta" en los comicios de mayo. Álvaro ya gobernó en minoría durante la pasada legislatura.

EL PSOE-M, EN DESACUERDO

Por su parte, el primer teniente de alcalde, José Víctor López, de UCIN, tildó el acuerdo para la moción de censura como "algo oscuro" que no se ha dado a conocer a la ciudadanía.

El exregidor socialista y líder del PSOE local Pedro López, que abandonó la Alcaldía en 2011, justifica su apoyo a la moción de censura por un engaño de UCIN: "Se acordaron una serie de actuaciones y un reparto de responsabilidades, y una vez que les dimos el voto nos empezaron a engañar". Sin embargo, el PSOE-M no acepta este argumento, y anunció al mismo sábado que abrirá "de forma inmediata" un expediente de expulsión a los dos concejales socialistas, algo de lo que fueron advertidos a lo largo de la semana mediante un burofax.



Cristina Cifuentes, durante la inauguración del curso universitario

La matrícula universitaria costará hasta 400 euros menos este curso

La presidenta regional se compromete a aumentar el número de becas

JAIME DOMÍNGUEZ
@JaimDominguez

Más de 200.000 alumnos han vuelto esta semana a clase en las universidades madrileñas. Un nuevo curso que está marcado por la bajada del 10% en las tasas que aprobó el Gobierno regional la pasada semana, lo que supondrá que los estudiantes pagarán entre 200 y 400 euros menos que el año pasado por matricularse. La presidenta de la Comunidad de Madrid, Cristina Cifuentes, acudió el lunes 7 al campus de Móstoles de la Universidad Rey Juan Carlos (URJC) para inaugurar el curso de manera oficial y para explicar los tres objetivos que se marca su Ejecutivo en este ámbito: "Queremos que las universidades madrileñas destaquen fuera de España, que Madrid se convierta en un foco de investigación dentro de Europa y que ningún estudiante con talento se

Más de 44.000 plazas nuevas en este curso

Las seis universidades públicas madrileñas ofertarán este nuevo curso 44.170 plazas más que el año pasado. De ellas, la Universidad de Alcalá de Henares ofrece 4.040; la Autónoma, 6.053; la Carlos III, 3.635; la Complutense, 14.336; la Politécnica, 6.070; y la Rey Juan Carlos, 10.036. Además, las 14 universidades de la región, públicas y privadas, ofrecerán este curso un total de 1.589 titulaciones, de las que 545 serán grados, 840 másteres y 204 doctorados.

quede fuera por motivos económicos", señaló Cifuentes.

Para lograr todo ello, aseguró que bajarán las tasas y aumentarán la partida destinada a las becas en los próximos presupuestos y que se incrementará hasta un 2% la parte del PIB destinada a la investigación, el desarrollo y la innovación (I+D+i). También se comprometió a promover durante la actual legislatura una Ley del Espacio Madrileño de Educación Superior con el fin de aumentar

la transparencia y dotar de bases más sólidas al sistema universitario de la región a través de un plan de financiación estable para los centros públicos.

DEFENSA DE LO PÚBLICO

El rector de la URJC, Fernando Suárez, hizo una defensa cerrada de la universidad pública, rechazando que tuviera que guiarse por motivos económicos y pidiendo que se financie únicamente a través de los impuestos.

OPINIÓN

El milagro de Aylan Kurdi

NINO OLMEDA
PERIODISTA



El drama de los refugiados que salen de sus hogares porque son expulsados por las bombas de los que lucen como medallas de honor su amor por las armas y el dinero que generan, ha traspasado la piel y la sensibilidad de los que desde gobiernos y oposiciones dicen sufrir con el dolor ajeno y lo hacen propio aunque el drama esté a miles de kilómetros del sofá desde el que nos conmovemos al ver la foto de un niño de tres años arrojado a una playa turca por un mar asqueado de tragarse cadáveres de todas las edades y nacionalidades. Aylan Kurdi, el niño sirio que, junto a su familia inició un camino sin retorno, despertó las conciencias de los que hoy se arremangan para salvar del naufragio a todos los necesarios para no ponerse colorados por la desverguenza de la pasividad ante lo que está sucediendo. La guerra en Siria, gobernada por un déspota dictador, ha acabado ya con decenas de miles de seres humanos, entre ellos, muchos como el fotografiado en la playa y que ha asaltado nuestro lacrimal para derramar líquido lleno de rabia e impotencia, y ha obligado a cientos de miles a moverse por el país perseguidos por las bombas. El niño muerto ha hecho un milagro impensable hace meses. Reaccionaron primero algunos ayuntamientos y después gobernantes poco prestos a prestar atención a lo que Aylan nos ha descubierto de pronto. Todo lo que se haga será poco, pero nunca debemos olvidar que los que callaban por olvido o despreocupación hace solo unos meses, ahora han resucitado por el milagro del niño sirio que tenía la misma edad que mi querida Suriñe, hija de mi hija Azeguiñe

Coca-Cola readmite a 85 empleados en Fuenlabrada

GENTE

Un total de 85 trabajadores de la embotelladora de Coca Cola en Fuenlabrada se reincorporaron el pasado lunes a sus puestos de trabajo, en cumplimiento de la sentencia que declaró nulo el ERE que la empresa había aplicado sobre la totalidad de la plantilla.

Con "alegría contenida", ya que se trata de una "incorporación laboral provisional", los trabajadores accedieron a la factoría tras 20 meses de lucha.

Un portavoz sindical de CCOO, Juan Carlos Asenjo, declaró que se trata de un día "agridulce" porque aunque quedan otros 130 trabaja-

dores por ser llamados a sus puestos, se ha logrado que vuelva a abrir sus puertas una "empresa que iba a ser desmantelada".

El alcalde de Fuenlabrada, Manuel Robles (PSOE), acudió a las puertas de la factoría para escenificar su apoyo a los empleados. Mientras, en el campamento de la 'esperanza' habilitado a varios metros, en otra de las puertas de acceso a la empresa, el resto de compañeros se mostraban satisfechos con las incorporaciones.



Los trabajadores han vuelto tras una lucha de 20 meses

Reabren las estaciones de Puerta del Ángel y Oporto en la Línea 6

MetroSur y la Línea 10 también han reanudado su servicio

GENTE
@gentedigital

El tramo de línea 6 entre las estaciones de Puerta del Ángel y Oporto reanudará su servicio el próximo domingo 13 de septiembre tras los trabajos realizados para renovar la vía y los aparatos de vía a lo largo de 4,2 kilómetros.

Las obras en la línea 6, que se iniciaron el pasado 4 de julio, han permitido renovar la superestructura y los aparatos de vía, pasando de una vía en balastro (piedra) a una vía en placa de hormigón. El tramo de actuación fue construido hace más de 30 años, con lo que estas actuaciones van a mejorar los índices de seguridad, confort, fiabilidad y eficiencia, minimizando las posibles incidencias a causa de la vía.

Como suele ser habitual las obras se han realizado en verano, aprovechando el descenso de demanda de Metro, durante 10 semanas y de manera continuada las 24 horas del día y los siete días de la semana para poder acabar en el plazo previsto.

FIN DE LAS ACTUACIONES

Con la puesta en servicio de este tramo de la línea 6, concluyen todas las actuaciones de mejora en la red que se han llevado a cabo en la Comunidad de Madrid a lo



Las obras se hacen en verano ante el descenso de viajeros

Se ha incrementado la seguridad y el confort mediante la renovación de la vía

largo de este verano. MetroSur recuperó la normalidad el pasado 6 de septiembre, tras renovar la plataforma de vía entre las estaciones de Universidad Rey Juan Carlos y Loranca. En la línea 10 de Metro, que ya se abrió el pasado 21 de agosto, se ha renovado y reforzado el tramo del túnel que

une las estaciones de Tribunal y Batán.

En su conjunto, todas las actuaciones de mejora realizadas en la red de Metro han tenido un presupuesto de 9,1 millones de euros y se ha actuado sobre un total de 11 estaciones y 15,7 kilómetros de red. Las obras son continuación de las ejecutadas en el periodo estival de 2014 y son fundamentales para mantener la calidad de la red de Metro, que cuenta con más de 300 kilómetros y es utilizada por alrededor de dos millones de viajeros al día.

PROTESTA POR EL BLOQUEO DEL CONVENIO

Los sindicatos convocan paros parciales en Renfe los viernes de septiembre y octubre

GENTE

Los sindicatos de Renfe han acordado convocar un calendario de paros parciales en la compañía ferroviaria para los viernes 18 y 25 de septiembre y para el 2, 9, 16 y 23 del próximo mes de octubre, tal y como han informado fuentes sindicales.

La nueva convocatoria de paros está respaldada por todos los sindicatos con representación de Renfe y Adif, esto es, por CC.OO., UGT, CGT, Sindicato Ferroviario y Sindicato de Circulación, excepto Semaf, que continúa con sus huelgas.

Con estos paros los sindicatos pretenden manifestar su protesta por el bloqueo de la negociación del convenio colectivo de la com-

pañía y reclamar un plan de reposición de personal con incorporación de nuevos trabajadores para atajar el envejecimiento de la plantilla. También denuncian que Renfe y Adif han externalizado cargos de trabajo a empresas privadas y piden que no se "privatice" la división de Mercancías de Renfe y que se aborde un proceso de "análisis y negociación".

HUELGAS DE DOS HORAS

Los ceses, de dos horas por turno, se suman a las jornadas de protesta que el sindicato Semaf ha programado para los días 11, 14 y 15 de septiembre. El calendario se complementa con una manifestación el 12 de septiembre frente a la sede de Adif.

CENTROS EDUCATIVOS LIMITARÁN SU CONSUMO

Sanidad trabajará con Educación para evitar la venta de bollos

GENTE

La Consejería de Sanidad de la Comunidad de Madrid trabajará de manera conjunta con la Consejería de Educación, Juventud y Deporte para impedir que en los centros educativos se vendan bollos industriales en máquinas expendedoras o cafeterías.

Según el consejero de Sanidad, Jesús Sánchez Martos, en un co-

legio "no debe haber bollos industriales" y recomienda a los padres a preparar a los niños un "bocadillo de salchichón, de chorizo o de jamón" más que "un bollito que lo único que tiene son grasas". Y ha indicado que va a trabajar de manera conjunta con el consejero de Educación, Rafael Van Grieken, para reducir el consumo de estos alimentos.

fiesta 2015

PARTIDO COMUNISTA DE ESPAÑA

18, 19 y 20 de Septiembre

Parque Dolores Ibárruri San Fernando de Henares (Madrid)

 Línea 7, Estación Jarama

+info: www.fiesta.pce.es • www.mundoobrero.es • www.pce.es

 mundo obrero **ENTRADA LIBRE**



viernes 18 sábado 19 domingo 20

SURCONSCIENTE
REPERCUSIÓN
SANGRE DE MONO
LOS TABERNÍCULAS
RAZA GUAYA

SINIESTRO★TOTAL
JUAN PINILLA
mitin central 20:30

EL COMUNERO
LUCIA SOCAM

CIUDAD LINEAL

Dos víctimas del pederesta podrían haber muerto

GENTE

Un informe realizado a petición de la Asociación Laxshmi para la Lucha contra el Crimen y la Prevención, que ejerce la acción popular en el caso del pederesta de Ciudad Lineal, ha concluido que dos de las niñas agredidas podrían haber fallecido ya que las altas dosis de los fármacos que les obligo a ingerir las colocaron en "situación de peligro vital".

El estudio se basa en los informes médicos hospitalarios de las víctimas así como las declaraciones de ellas y sus familiares. De ellos se desprende que tanto la testigo protegida número 3 como la número 4 tomaron dosis no terapéuticas de benzodiazepinas y de barbitúricos con efectos secundarios de sedación, amnesia y somnolencia "además de otros efectos secundarios desconocidos pues no están indicados para niños".

El impacto de estos fármacos, junto con el shock traumático tras la agresión sufrida, situó a "las menores en un lugar de potencial peligro al encontrarse en la calle solas y desorientadas".

POSIBLE DELITO DE HOMICIDIO

Este informe abre la puerta a que el Juzgado número 11 de Madrid atribuya al presunto pederesta de Ciudad Lineal, Antonio Ortiz, la comisión de dos delitos de homicidio en grado de tentativa. En el auto de procesamiento no se incluyeron ambos delitos que quedaron en agresión social.

Domingos sin coche en el Paseo del Prado

El espacio se cerrará al tráfico de 9 a 14 horas a partir del 27 de septiembre • Idéntica medida se aplicará en Peña Gorbea (Puente de Vallecas) y en el paseo García Lorca (Villa de Vallecas)

P.C.

centro@genteenmadrid.com

Primeras medidas en el Ayuntamiento de Madrid para mejorar la calidad del aire en la ciudad y reducir los disparatados niveles de contaminación. Los delegados de Medio Ambiente y Movilidad, Inés Sabanés, y de Desarrollo Urbano Sostenible, José Manuel Calvo, aclararon este miércoles que será a partir del 27 de septiembre cuando se quede libre de coches la calzada este desde la Plaza de Cibeles hasta la plaza de Carlos V (Atocha), desde las 9 hasta las 14 horas del domingo, convirtiéndose en ciclovías. Idéntica iniciativa y en idéntico horario se aplicará en la calle Peña Gorbea, en Puente de Vallecas; y en el paseo García Lorca, en Villa de Vallecas.

Al margen de estas medidas permanentes, y dentro de la Semana de la Movilidad que se celebra del 16 al 22 de este mes bajo el lema 'Elige. Cambia. Combina. Tu Movilidad', el Consistorio ha presentado otras dos novedades. Así, la Gran Vía se cerrará al tráfico el 22 de septiembre por la mañana y el eje Prado-Recoletos los días 19 y 20 (también en sesión matutina), en ambos casos de forma puntual.

MENOS VELOCIDAD

Por otro lado, el Ayuntamiento planea reducir la velocidad media del tráfico en la capital, que es muy superior al de otras ciudades. Las soluciones podrían pasar



Los coches no podrán circular entre Cibeles y Atocha en las mañanas de las jornadas dominicales

Plan Director Ciclista

Con la voluntad de fomentar el uso de la bicicleta, en detrimento del vehículo privado, el Ayuntamiento estudia en estos momentos el Plan Director Ciclista, en el que tendrán que dirimir qué calles necesitarán carriles bicis separados, entre otros puntos. "Este Gobierno tiene la firme decisión de devolver el espacio urbano a la ciudadanía. No como un hito significativo, sino como un nuevo programa de entendimiento de la Movilidad", remarcó José Manuel Calvo, responsable del área.

por la instalación de resaltos o carriles 30, aspectos que se incluirán en el Plan Integral de Movilidad y Espacio Público en el que ya se trabaja desde Cibeles, apar-

te de sumar más Áreas de Prioridad Residencial o nuevas calles peatonales.

En último lugar, Inés Sabanés propuso el pasado miércoles am-

pliar a más puntos de la ciudad las microplataformas logísticas de carga y descarga de vehículos eléctricos, que ya operan en Legazpi de forma experimental, como una medida importante para luchar contra la contaminación atmosférica.

"Trabajaremos mucho también para cambiar los vehículos contaminantes y toda la flota que dependa del Ayuntamiento, así como los autobuses de la EMT. Eso tiene un impacto muy importante. Tenemos que responder a Europa y bajar los niveles de contaminación. Queremos actuar cuanto antes", subrayó la edil.

UN 15% MÁS QUE EL CURSO PASADO

La Comunidad destina 91,5 millones a becas

A. B.

La Comunidad de Madrid destinará un total de 91,5 millones de euros para las becas y ayudas que concederá a las familias de la región durante el curso que acaba de comenzar. Esta inversión supone un aumento del 15% con respecto al año pasado, y está dirigida a las ayudas de comedor y transporte, cheques de Educación Infantil, becas de FP Superior y al programa de préstamo de libros de texto.

Así, el Gobierno regional mantendrá la dotación de 27 millones



El consejero de Educación, Rafael van Grieken

en ayudas de comedor que beneficiarán a 60.000 familias madrileñas y una de 34 millones para cheques de Educación Infantil de otras 31.000 familias, según detalló el consejero de Educación, Rafael van Grieken.

PREVENCIÓN DEL ACOSO

De igual forma, durante el próximo curso, la Comunidad invertirá 8,2 millones en su programa de préstamo de libros para colegios e institutos, lo que supone un aumento de 2,2 millones con respecto al curso pasado. Gracias a

dicho incremento, el préstamo de libros pasará a beneficiar a 375.000 alumnos, casi 130.000 más. También crece hasta 22 millones la dotación de las becas de FP de Grado Superior que recibirán 11.000 estudiantes de la región. Además, este curso 2015-2016 se rebaja el precio diario del menú escolar a 4,82 céntimos, es decir, un 1%, tras su congelación durante los dos últimos años.

Educación también introducirá una serie de medidas para reforzar la lucha contra el acoso escolar dentro y fuera de las aulas de la región, entre las que se incluye la incorporación obligatoria a la normativa de los centros de un plan de prevención, detección, corrección y sanción del acoso escolar.



El PSOE solicitará la reactivación de La Atalayuela

Su portavoz municipal, Purificación Causapié, llevará el tema al pleno de Empleo del día 16

VILLA DE VALLECAS

MIGUEL HERNÁNDEZ
@miguelher73

El grupo municipal socialista considera que es necesario darle un impulso a las zonas industriales de la periferia de la capital. Una de las prioritarias para la portavoz del PSOE en el Ayuntamiento de Madrid, Purificación Causapié, es el polígono de La Atalayuela, situado en Villa de Vallecas. La edil propondrá en el Pleno monográfico sobre empleo que se celebrará el próximo 16 de septiembre la reactivación de este ámbito y los situados en el distrito de Vi-

llaverde, dos de las zonas que, a su juicio, están más castigadas por el paro en la capital. Además, Causapié solicitará en su iniciativa la creación de un plan de rehabilitación de 120.000 viviendas.

Los socialistas recuerdan que en La Atalayuela se han invertido 78 millones de euros en los últimos diez años. “El Ayuntamiento se debe implicar en la búsqueda de un proyecto industrial que sirva como locomotora de este desarrollo, en el sector de la moda o en cualquier otra actividad no contaminante y susceptible de crear el empleo que esa zona necesita”, dice la portavoz.

Por otro lado, Causapié señala que el empleo es una prioridad



La zona situada junto al barrio del Ensanche de Vallecas en una vista aérea

política de su grupo. “Madrid ha perdido tejido y suelo industrial”, argumenta la portavoz. La edil entiende que la capital no debería descuidar esta vertiente de gene-

ración de empleo, centrado en “industrias limpias, ligadas a la innovación, verdes y las tecnologías no contaminantes”.

FALTA DE INVERSIÓN

También recuerda que en los últimos cinco años “Madrid no ha invertido ni un euro en crear suelo industrial ni en mejorar las condiciones de los polígonos existentes, lo que ha provocado una de-

gradación, dificultando la instalación de nuevas empresas y comprometiendo el futuro y la viabilidad de proyectos ya asentados”.

Además, el PSOE exigirá la reforma de la Agencia para el Empleo. “Nuestra propuesta consiste en convertir este organismo en una herramienta eficaz que priorice el desarrollo económico sin olvidar las necesidades de las personas”, concluye la portavoz.

Los socialistas recuerdan que se han invertido 78 millones en 10 años



Imagina la última tecnología, en toda la gama Kia. Ahora es posible.

www.kia.com



GAMA KIA CEE'D desde 10.990€ | KIA SPORTAGE desde 15.200€ | KIA CARENS desde 13.990€



The Power to Surprise

IBERICAR MÓVIL, S.L. • Calle Príncipe de Vergara, 207 | Nuevas instalaciones
 • Avda. Ciudad de Barcelona, 220 | Nuevas instalaciones
 • Avda. de la Albufera, 321 | Nuevas instalaciones
 • Avenida Andalucía, Km 6
 • Paseo de la Castellana, 141. Plaza de Cuzco
 • Calle Carretilla, 2. Rivas Vaciamadrid. Madrid

Consumo Combinado (l/100 km): 4,1-7,4. Emisiones de CO₂ (g/km): 108-189.
 PVEP Kia por parte de CVVT Concept / PVEP Kia Carens 1.6 GDI Basic Sgl / PVEP Kia Sportage 1.6 GDI Basic 4x2 (incluido impuestos, transporte, acciones promocionales y aportación del gobierno al Plan PVEP). No incluye gastos de gestión y matriculación. Consultar condiciones y requisitos del Plan PVEP. Oferta aplicable por clientes particulares que financien con Santander Consumer EFIC S.A. un importe máximo de 80.000€ para la gama CEE'D o 100.000€ para Sportage a través de la campaña Flexible Range Financia, y 100.000€ para Carens a través de la campaña KRS o KSP, a un plazo máximo de 80 meses. Oferta incompatible con otras ofertas financieras, válida hasta el 30/09/2015 en concesionarios de Península y Baleares. Financiación sujeta a estudio y aprobación por parte de la entidad de crédito. Consultar condiciones y equipamiento tecnológico opcional disponible en www.kia.com. Modelo y equipamiento visualizados se corresponden con el ofertado. *Consultar manual de garantía Kia.



De izquierda a derecha, Aroca, Calvo y Corres, el pasado lunes

RECHAZA LA DEMOLICIÓN DE LA FACHADA

El Ayuntamiento exige un Plan B a Wanda para remodelar el mítico Edificio España

URBANISMO

P.C.

Respuesta contundente del Ayuntamiento de Madrid al Grupo Wanda sobre el futuro del Edificio España: "No procede su demolición en ningún caso", explicó esta semana el delegado de Desarrollo Urbano Sostenible, José Manuel Calvo, añadiendo posteriormente que "deberán encontrar la manera de encajar su proyecto manteniendo la fachada".

Wanda, compañía propietaria del mítico inmueble, símbolo de prosperidad durante el franquismo, compró el edificio bajo esa condición, ya que tanto sus fachadas laterales como la principal están protegidas; y con su rehabilitación pretende convertirlo en hotel, centro comercial y viviendas de lujo. Hace mes y medio, en la consulta urbanística formulada, el grupo chino proponía demoler la fachada y reconstruirla.

En su comparecencia ante los medios, Calvo se sirvió de dos ex-

pertos, los arquitectos Ricardo Aroca y Hugo Corres, los responsables de elaborar los informes independientes encargados por el Consistorio madrileño. Ambos respaldaron la negativa a la idea de Wanda, en el caso de Aroca planteando construir pantallas de hormigón en los patios de la fachada trasera durante las obras.

Sobre los planes de los propietarios, el especialista especificó que resulta "imposible" desmontar la fachada y volver a colocarla, y que "cuando dicen desmontar es demoler y construir una igual, hacer una especie de decorado". Corres, por su parte, opina, que se podría tirar de la cavidad existente desde la tercera planta para construir un elemento de rigidez.

SEGURIDAD

Tras estas explicaciones, la compañía china volvió a insistir en un comunicado en que el "desmontaje y reconstrucción" de la fachada es "legal" y "la opción más segura para la rehabilitación" del histórico inmueble.

El IBI baja entre 15 y 350 euros, en Vallecas y en Salamanca

La capital tendrá también una tasa para grandes generadores de residuos

ECONOMÍA

P.C.

centro@genteenmadrid.com

Una bajada del IBI residencial "muy significativa", para nada "cosmética", que verán "tanto en Vallecas como en Salamanca". Así de tajante se mostró Carlos Sánchez Mato, delegado de Economía y Hacienda del Ayuntamiento de Madrid, en un desayuno informativo celebrado el pasado martes en Alcalá, 45. El edil especificó que la reducción de este impuesto alcanzará a 1,4 millones de madrileños, y que no supondrá menos ingresos para las arcas municipales, a las que llegarán 31 millones de euros más, según las previsiones del Consistorio. "Esta bajada puede ser de 15 euros en un barrio con valor catastral bajo y de 350 euros en el barrio Salamanca", indicó.

En la otra cara de la moneda, se producirá un incremento de entre el 1 y el 5 por ciento en los usos no residenciales de este impuesto; y, por otro lado, se creará una nueva figura fiscal dirigida a los grandes generadores de residuos. En este sentido, Sánchez Mato quiso aclarar que no habrá una nueva tasa de basuras para los madrileños, y arremetió, también, contra el "corsé estatal" en materia fiscal, pidiendo "mayor justicia en el reparto de los impuestos entre las corporaciones locales".

CAJEROS AUTOMÁTICOS

Con respecto a la tasa a los cajeros automáticos, el delegado subrayó que no se incluirá en los próximos presupuestos porque no hay tiempo para realizar los informes



Un momento del desayuno informativo, con Sánchez Mato

Los ingresos de las arcas municipales aumentarán en 31 millones de euros

requeridos y porque su impacto recaudatorio es "muy reducido". Aunque, a su juicio, "el uso del espacio público tendrá que pagar tasa y el cajero usa el espacio público" en la capital.

Además, instó a la ciudadanía a pedir a las entidades bancarias que les devuelvan las comisiones aplicadas por el uso de cajeros automáticos que ya están cobrando, "cuando Ahora Madrid no ha puesto la tasa".

En cuanto a los presupuestos, Mato adelantó que su elaboración está siendo "revolucionaria", porque lo que se hace es fijar en primer lugar el gasto, las necesidades de los madrileños, y después cómo conseguir los recursos. Aparte, avanzó un aumento del gasto social de "dos dígitos" en las partidas para 2016. "La carta a los reyes magos es posible", remarcó, en referencia a que las necesidades planteadas por los distritos y las áreas de gobierno se verán cumplidas "en un porcentaje elevadísimo". Por último, sobre la deuda, garantizó que se pagará, pero que no se adelantará el abono, y que lo primero es hacer frente a las necesidades sociales.

NUEVA WEB DECIDE.MADRID.ES

Primeros debates municipales en la red

PARTICIPACIÓN

REDACCIÓN/EP

Más de 12.000 personas utilizaron la web del Ayuntamiento de Madrid de debates ciudadanos (decide.madrid.es) en sus primeras horas de vida, tal y como explicó

el lunes el delegado de Participación Ciudadana, Gobierno Abierto y Transparencia, Pablo Soto.

En lo que a temática se refiere, Movilidad ha acaparado la mayoría de planteamientos, además de Medio Ambiente, Sostenibilidad, Salud, Derechos Sociales y Economía. "La gente, como intuía-

mos, está ávida por expresarse y participar", indicó Soto. Las propuestas de los debates abordan de momento cuestiones como la petición para que haya aseos públicos en Madrid, la necesidad de más limpieza, que no haya alcorques sin árbol o la readmisión de los barrenderos municipales.

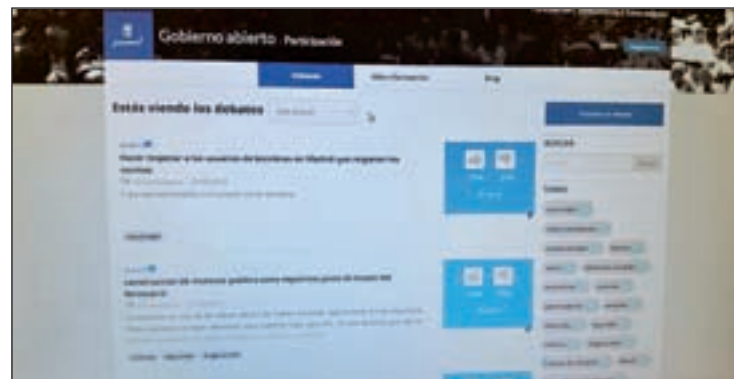

Nuevo portal municipal

Actividades F. Deportivas en Medio Natural, nuevo curso FP

Gestión Administrativa, la otra novedad en G.M. para este curso

FORMACIÓN

GENTE
norte@genteenmadrid.com

Formación integral a través de un exhaustivo programa de educación en valores y la acción tutorial. Esa es la base sobre la que se fundamenta la exitosa andadura de los Colegios 'El Valle', que comenzaron su andadura a finales del siglo pasado y cuyo proyecto está plenamente consolidado gracias a la implicación y al compromiso del profesorado.

De cara a este curso 2015-2016, 'El Valle' da continuidad a la firme apuesta de renovar su oferta formativa, en la que ya se incluyen dos nuevas titulaciones en Grado Medio de Formación Profesional (FP): Gestión Administrativa y Actividades Físico Deportivas en Medio Natural. En ambos casos ya está abierto el plazo de inscripción.

CRECIMIENTO CONSTANTE

Estas novedades se suman a otras titulaciones que ya se comenzaron a impartir el año pasado. Se trata del curso de Técnico Deportivo tanto en grado medio (niveles I y II) como en el superior (nivel III) dentro de las especialidades de Fútbol 11 y Fútbol Sala en Grado Medio y Superior. Completan la oferta Técnico de Grado Superior en Actividad Física y Animación Deportiva (TAFAD), Técnico de Grado Superior en Educación Infantil y Técnico de Grado Superior en Desarrollo de Aplicaciones Multiplataforma. Esta amplia



'El Valle', un referente en materia educativa GENTE

Información para los alumnos interesados

Para todos aquellos alumnos que estén interesados en alguno de estos cursos, deben saber que el plazo de inscripción ya está abierto. Si desean recibir más información al respecto, pueden llamar al número de teléfono 676 311 973, o mandar un correo electrónico a la dirección ces@colegioelvalle.com. Además, en la página web de 'El Valle' (colegioelvalle.es) aparecen todos los datos y la información de los cursos.

oferta de cursos coloca a 'El Valle' como un referente en la Comunidad de Madrid, una fama que, en lo que respecta a la Formación Profesional, es más notable, dado que cuenta con instalaciones propias, una atención cercana e individualizada tanto para el alumno como para las familias, y uno de los aspectos más importantes a la hora de decantarse por un curso u otro, como es las salidas profesionales. En este ámbito, 'El Valle' incluye a sus alumnos que logran la titulación en una bolsa de trabajo para los centros que tiene en los barrios de Valdebernardo (calle Cordel de Pavones, 2), Sanchinarro (calle Ana de Austria, 60) y Las Tablas (calle Cebreiro, 2).



Estado actual del monumento

LOS VECINOS PIDEN SU LIMPIEZA DESDE HACE OCHO MESES

Las pintadas se apoderan del obelisco de la Vicalvarada

VICALVARO

M. H. El obelisco situado en la plaza del parque de la Vicalvarada, uno de los lugares emblemáticos de Vicalvaro, ha vuelto a ser objeto de diferentes actos vandálicos. Una noticia que no es nueva, pero sí el hecho de que las últimas pintadas y garabatos repartidas en las cuatro caras del monumento, lleven más de ocho meses sin limpiar

por parte del Ayuntamiento de Madrid. Los vecinos explican que han remitido el caso a la oficina de denuncias de Línea Madrid y que, salvo abrir el consiguiente expediente, no ha habido ninguna actuación en esta zona.

Los residentes también denuncian el abandono de diferentes espacios públicos, como el parque de Valdebernardo, así como la falta de limpieza y recogida de basuras en las calles de este distrito madrileño.

TANTO LA MADRE COMO LA NIÑA SE ENCUENTRAN BIEN

Una mujer dio a luz en su casa de la calle de San Claudio

PUENTE DE VALLECAS

M. H./E. P. Una mujer dio a luz a una niña el pasado 8 de septiembre en su domicilio ubicado en el distrito de Puente de Vallecas. Tanto la madre como el bebé están en perfecto estado de salud. El aviso fue recibido sobre las 21:55 horas desde

la calle de San Claudio. Según fuentes de Emergencias 112 Comunidad de Madrid, se trató de un parto a término de una madre primeriza.

Tanto la madre como la pequeña fueron trasladadas en una UVI del Summa-112 hasta el Hospital Gregorio Marañón, donde quedaron ingresadas en la unidad maternoinfantil hasta recibir el alta.



La edil conversó con vecinos e industriales morataleños

AGUIRRE MANTUVO LA REUNIÓN DE SU GRUPO EN LA SEDE DE SU PARTIDO EN MORATALAZ

El PP rechaza una subida del IBI al comercio

HACIENDA

M. H. La portavoz del PP en el Ayuntamiento de Madrid, Esperanza Aguirre, eligió Moratalaz, el 8 de septiembre, para comenzar la ronda de reuniones que su grupo

municipal mantendrá de forma periódica en todos los distritos.

Después de la misma, hizo un recorrido por los comercios de la zona, donde los propietarios le pudieron transmitir sus inquietudes acerca de la marcha de sector. Aguirre calificó de "atentado al desarrollo económico y a la crea-

ción de empleo," de la capital la subida del Impuesto de Bienes Inmuebles (IBI) a los comercios para bajárselo a los residentes anunciada por el concejal de Economía y Hacienda, Carlos Sánchez Mato. "Es un disparate desde el punto de vista de la recuperación económica", apostilló.



Topo subirá al escenario el 18 a las 23 horas

La Elipa vive sus fiestas a lo grande

La nota musical la pondrán los conciertos de grupos míticos como Nacha Pop y Topo • El programa incluye la primera Ruta de la Tapa y el tercer Mercadillo de Artesanía Popular

CIUDAD LINEAL

MIGUEL HERNÁNDEZ
@miguelher73

El barrio de La Elipa, en Ciudad Lineal, vuelve este año a vivir sus fiestas a lo grande, con un amplio programa de actividades repartidas a lo largo de diez días, desde este viernes 11 hasta el próximo domingo 20 de septiembre. Actuaciones musicales, gastronomía, artesanía, espectáculos para niños y mayores, atracciones y competiciones deportivas serán las propuestas más destacadas de unos festejos en cuya organiza-

ción han colaborado la Junta Municipal y diferentes colectivos ciudadanos, entre ellos la Asociación de Vecinos La Nueva Elipa. El recinto ferial estará situado entre la calle de Santa Genoveva y la avenida de las Trece Rosas.

Dos grupos míticos de los años 80 y 90 serán los encargados de poner la nota musical. El viernes 18 de septiembre a las 23 horas subirán al escenario los integrantes de la legendaria banda de rock Topo. Y al día siguiente, a las 22:30 horas, el turno será para Nacha Pop, formación nacida en la movida madrileña, con su líder Nacho García Vega a la cabeza. El Festival de Música Joven 'Elipa



PREGONERO El escritor y vecino de La Elipa, Óscar Fernández Camporro, leerá el pregón oficial el jueves 17 de septiembre, a las 21:15 horas. Un día antes, a las 18:30 horas en el Centro Cultural La Elipa (calle de Santa Felicidad), impartirá la conferencia 'Un guiño a la novela negra'.

DEPORTE tendrá especial protagonismo en las celebraciones de este año

Vuelven la carrera popular y la fiesta de la bicicleta

Al igual que ediciones anteriores, el deporte será uno de los platos fuertes de las celebraciones populares. Dos competiciones que van camino de convertirse en clásicas, se disputarán en el marco de las Fiestas de La Elipa de 2015, la XXXVII Carrera Popular y la XII Fiesta de la Bicicleta

La primera de ellas se disputará este mismo fin de semana, el domingo 13 de septiembre, con salida y meta en el conocido como parque del Dragón. Habrá pruebas para todas las categorías, desde prebenjamín hasta super-



La llegada de la edición anterior

veterano desde las 10 de la mañana, que discurrirán por el eje de la avenida del Marqués de Corbera. Las inscripciones se podrán realizar en el local de la Asociación Nueva Elipa (calle de Santa Felicidad, 29) o hasta media hora antes del inicio de las carreras. En las categorías de base, el precio será de 1 euros y en el resto, de 3.

A DOS O CUATRO RUEDAS

Las bicicletas, patines y vehículos sin motor tomarán el relevo a las carreras pedestres el domingo 20 de septiembre. A partir del me-

Rock' completa la oferta musical el domingo 20 de septiembre. A partir de las 21 horas, tocarán Spinteku, Haztecasoprino, La ganga calé y El chico amperio.

RUTA DE LA TAPA

Una de las novedades, sin duda, será la primera edición de la Ruta de la Tapa de La Elipa, que tendrá lugar este fin de semana, del 11 al 13 de septiembre. Los elipeños tendrán la posibilidad de degustar las delicias gastronómicas de los establecimientos adheridos y elegir a la ganadora del concurso. Además, se sorteará un regalo entre los participantes.

Otra de las citas importantes tendrá lugar el primer fin de semana de fiestas. Este sábado 12 de septiembre, de 10:30 a 21 horas, la explanada del mercado acogerá la tercera edición del Mercadillo de Artesanía Popular que a su vez será una jornada a favor del mercado ecológico y social. Una propuesta que irá acompañada de juegos infantiles, de 18 a 19 horas, para amenizar la estancia de los más pequeños.

Una semana después, llegará el turno para las peñas. El sábado 19 de septiembre se celebrarán un concurso de tortillas, juegos y la tradicional comida. Una sesión de zumba a las 12 de la mañana marcará el inicio de las actividades que se desarrollarán a lo largo de toda la jornada.

Las fiestas de La Elipa no finalizarán con un lanzamiento de fuegos artificiales. En cambio, los vecinos podrán disfrutar de un espectáculo de luz y sonido digital el sábado 19 a las 00:00 horas.

diodía comenzará la fiesta de la bicicleta que se celebrará también en la avenida de Marqués de Corbera, con salida y meta en el parque del Dragón. La participación será gratuita y abierta, sin limitación de edad ni condición. La organización entregará trofeos a la originalidad individual, por grupos y al participante más joven.

Pero no todo será atletismo y ciclismo. También se celebrará el XVI Torneo de Ajedrez, el día 20 a las 10 horas en el local vecinal; el III Campeonato de mus, del 14 al 18 de septiembre en el Mercado de La Elipa; un campeonato de calva, el día 20 en el paseo de las Trece Rosas; y una competición de baloncesto, el 14 de septiembre en las pistas deportivas de Santa Genoveva.

Frente común para erradicar el Sida en menores

CIUDAD LINEAL-SAN BLAS

M. H/ E. P.

El Hospital Universitario Ramón y Cajal, centro de referencia de los distritos de Ciudad Lineal y San Blas-Canillejas, y la Fundación Madrina firmaron el pasado 8 de septiembre un acuerdo de colaboración para apoyar la investigación y erradicar la enfermedad del Sida en los niños.

Según sus responsables, el objetivo de este convenio es crear lazos institucionales entre la Fundación Madrina y el grupo de investigadores del complejo sanitario para colaborar en la captación de fondos orientados al desarrollo de los proyectos de investigación sobre VIH-1 en niños y mejora de técnicas de Microbiología dentro del Ramón y Cajal.

Además, parte de los fondos recaudados por Fundación Madrina en los eventos que realice, irán destinados a paliar esta enfermedad en los niños enfermos de VIH, ingresados en el propio centro sanitario.

Un nuevo canal de TV para los niños hospitalizados

VILLA DE VALLECAS

M. H.

El Hospital Universitario Infanta Leonor, situado en el distrito madrileño de Villa de Vallecas, ha firmado un convenio de colaboración con la Fundación Atresmedia, en virtud del cual los niños ingresados en este centro sanitario público de la Comunidad de Madrid podrán ver el canal de televisión infantil Fan 3.

En concreto, se pueden beneficiar ya de esta iniciativa los pacientes ingresados en la planta de hospitalización de Pediatría, tanto desde las habitaciones como en la sala de juegos. También está disponible en la sala de espera de la Urgencia pediátrica.

El Hospital Universitario Infanta Leonor registró más de 700 ingresos en Pediatría en 2014, con una estancia media de 3,26 días. La edad de los menores hospitalizados abarca hasta los 16 años, aunque la mayoría tienen entre 0 y 5 años.



El Complejo Tecnológico de Valdemingómez, situado en el distrito de Villa de Vallecas

Comienzan las negociaciones para acabar con los malos olores

Ayuntamiento y vecinos se reúnen para abordar la situación en el Ensanche

VILLA DE VALLECAS

MIGUEL HERNÁNDEZ

@miguelher73

Llegó el día esperado por muchos vecinos del barrio del Ensanche de Vallecas. Administración municipal y vecinos se sientan este viernes 11 de septiembre alrededor de la misma mesa con un objetivo común, encontrar una solución a los problemas de malos olores que sufre el nuevo desarrollo urbanístico, situado en Villa de Vallecas, motivados por el funcionamiento del Parque Tecnológico de Valdemingómez.

La Asociación de Vecinos PAU Ensanche de Vallecas adelanta que es una primera toma de contacto "en la que principalmente acordaremos un calendario de trabajo y las condiciones básicas

para el mismo", explican sus responsables.

HOJA DE RUTA

Los residentes recuerdan que durante el mes de agosto se han ido realizando los trámites administrativos vinculados al recurso contencioso administrativo por vulneración de derechos fundamentales que presentaron en julio contra el Consistorio 46 vecinos de la zona. "Así, hemos mantenido nuestra hoja de ruta para acabar con la contaminación odorífera de Valdemingómez, tras mucho tiempo y esfuerzos dedicados a organizar y financiar este

proceso judicial", aseguran los residentes.

El colectivo ciudadano apunta que en julio, la delegada de Medio Ambiente y Movilidad del Ayuntamiento de Madrid, Inés Sabanés, se puso en contacto con ellos "para comentarnos que el Ayuntamiento continuaría con el proceso, pero querían proponer un acuerdo extraprocésal".

"A su vez, le trasladamos nuestra disposición a negociar para conseguir un buen acuerdo que cuanto antes ponga solución al problema que venimos padeciendo desde la recepción del PAU", concluyen.

La situación se agravó en julio en los distritos y municipios más próximos a Valdemingómez debido al incendio desatado en un vertedero ilegal que funcionaba desde hace años junto al parque tecnológico.

El Consistorio madrileño propondrá un acuerdo al margen de la vía judicial

AGENDA CULTURAL

Vicálvaro

Música

Plaza de Don Antonio de Andrés

Un grupo de excéntricos escoceses alborotan la calle con gaitas y tambores en 'The Mckensy's Clan Band'. ¿Se han perdido? No, simplemente quieren pasarlo bien con su marcha y su frenético andar. Verlos es todo un espectáculo: son locos y atrevidos pero también son tiernos y con un buen sentido del humor. Acceso libre.

Viernes 11 de septiembre, a las 18 horas.

Puente de Vallecas

Teatro infantil

Plaza Padre Llanos

La Compañía Marías Guerreras pone en escena 'Pinotxa, aprendiendo a vivir', un espectáculo único que aúna música, teatro, circo, magia, malabares y acrobacia. Esta obra pone en valor la autoestima como cómplice para el crecimiento adecuado, además de indagar en la fuerza del amor como propiciador de todo aprendizaje y trampolín de superación de los miedos personales. Entrada gratuita.

Domingo 13 de septiembre, a las 18 h.

Moratalaz

Danza

Auditorio Hacienda de Pavones

'Longfade', de la Compañía Elías Aguirre, refleja, en términos de Spinoza (filósofo neerlandés) un cuerpo que sufre un conflicto interno, un envenenamiento. Esta situación se va a prolongar el tiempo suficiente como para modificar el cuerpo en su esencia. Nunca dejará el proceso de intoxicación. Sin embargo, se hará fuerte, resistente. La 'actio' ó acción de salir de ese estado sólo se producirá para morir. Finalmente se despiden. Acceso libre.

Domingo 13 de septiembre, a las 18 h.

Villa de Vallecas

Teatro

Explanada Avenida del Ensanche

La Compañía Sol y Tierra invita en 'Fire Tales' a descubrir un nuevo concepto de espectáculo de fuego, lleno de personajes misteriosos, extrañas criaturas, grandes monstruos y héroes olvidados traídos del límite entre la fantasía y la realidad. De 'guarnición' habrá divertidas escenas de títeres. Entrada gratis.

Domingo 13 de septiembre, a las 18:30 h.

FINANCIACIÓN DE PROCEDIMIENTOS
91.547.25.25 - 665.50.84.41
 CIVIL - PENAL - MERCANTIL
 LABORAL - ADMINISTRATIVO
ARE2 ABOGADOS
 EN TU DEFENSA
 Plaza de España, C/Princesa
 1ª Consulta GRATIS
<http://www.are2abogados.com>
<https://www.facebook.com/are2abogados>

FORMACIÓN PROFESIONAL GRATUITA TÍTULO OFICIAL

CICLOS DE GRADO MEDIO	FP BÁSICA
<ul style="list-style-type: none"> ✓ ELECTRÓNICA ✓ ADMINISTRATIVO ✓ COMERCIO 	<ul style="list-style-type: none"> ✓ ADMINISTRATIVO

Prácticas en empresas

COVILUZ
 c/ Vizconde de Matamala, 1
 Manuel Becerra - Ventas
 91 725 48 86 - 91 713 00 21
 e-mail: centrocoviluz@terra.com

AUTOMOVILISMO RALLY

Pilotos madrileños y organizadores de carreras coinciden en que la seguridad en este tipo de pruebas recae, en un alto grado, en el sentido común de los aficionados que asisten a ellas

“El público debe concienciarse de los riesgos para evitar tragedias”

FRANCISCO QUIRÓS

deportes@genteenmadrid.com

Las hazañas de Carlos Sainz y Dani Sordo o accidentes desgraciados como el que tuvo lugar el pasado fin de semana en A Coruña. El mundo de los rallies suele tener un reducido hueco en el panorama informativo, una acotación que puede dar una visión sesgada de un deporte que se ha convertido en la pasión de cientos de madrileños, como Javier Hebrero o Raúl Barderas. Ambos se conocieron por un amigo común, a finales de 2012, y desde entonces comparten este amor por el automovilismo, compitiendo de forma amateur con el equipo Deyscom. “Es una forma de vida, cada uno tiene sus aficiones, como viajar. A mí me gustan los coches y los rallies”, describe Javier, quien reconoce que ha tenido que dedicarle a este hobby “mucho tiempo y dinero”.

Tanto él como Raúl vibran con este deporte, pero también sufren como nadie con él. Aunque no tuviesen a ningún conocido en el rally de Galicia, esta tragedia también les toca de cerca. “Hay que tener claro que es un deporte de riesgo, en primer lugar para el piloto y el copiloto, porque van con

una máquina que ponen al límite. Para los aficionados también hay peligros, pero la principal medida de seguridad es el sentido común, algo aplicable a casi todo, desde ir a un rally hasta nadar en una cala. He tenido la desgracia de estar en muchas pruebas en las que se pone una cinta y la gente no la respeta”, denuncia Raúl, quien pone el acento en esa cuota de sensibilización que debe llegar al público: “Esto puede sonar frío o fuerte decirlo, pero el públi-

“Las federaciones y los organizadores se emplean a fondo en la seguridad”

co tiene mucha parte de responsabilidad. Por parte de las federaciones y organizadores soy consciente de que se emplean muy a fondo en el tema de la seguridad. Sin embargo, es muy difícil controlar a todo el mundo. He visto muchas tonterías, gente que va bebida, que hace fuego donde no se debe, que se coloca en una curva donde puede haber una escapatoria con tal de sacar una foto... Debe haber una concienciación. Lo único positivo que se puede



Raúl Barderas, durante la celebración de una prueba

sacar de la tragedia de A Coruña es que se saquen conclusiones para que esto no vuelva a suceder”, comenta.

En esa misma línea discurre la opinión de su amigo Javi: “Siempre se pueden mejorar cosas, sobre todo a la hora de concienciar a la gente. Personalmente creo que los aficionados del rally de A Coruña estaban mal ubicados. La gente se tiene que informar un poco sobre las normas de seguridad, igual que cuando vas a hacer un viaje a un determinado lugar y te interesas por saber qué costumbres hay y qué se puede hacer en cada sitio”, opina.

CITA EN NAVALCARNERO

Ese antecedente también marca, de forma inevitable, las horas previas a la VI edición del Tramo Cronometrado Villa de Navalcarnero. La carrera, que se celebrará este sábado día 12, está organizada por la escudería 1000 Lagos, fundada hace 25 años por varios amantes de este deporte como Jo-

“Los aficionados deben informarse, al igual que cuando vas a viajar”

sé. Lamenta el escaso seguimiento que tienen pruebas como esta, no sólo a nivel mediático, y las trabas burocráticas con las que se encuentran: “A menos de tres días para celebrar la carrera de Navalcarnero aún no hemos recibido contestación por parte de la Comunidad de Madrid sobre si podemos hacerla o no, a pesar de que presentamos la documentación con suficiente tiempo de antelación y de que hemos diseñado nuestros proyectos”, finaliza.

PRIMERA DIVISIÓN EL RAYO RECIBE A UN RIVAL DIRECTO, EL DEPORTIVO

Una final en pleno septiembre

F. Q. SORIANO

El calendario de Primera División contempla 38 jornadas, pero en las particulares quinielas que hace cada equipo hay partidos que gozan de una importancia mayor. Pensando en la recta final del curso, cuando la necesidad aprieta y los detalles marcan las diferencias, por escasas que sean, hay determinados encuentros ante hipotéticos rivales directos que pueden valer su peso en oro.

Así, atendiendo a la clasificación de las pasadas campañas, no sería extraño que tanto el Rayo

Vallecano como el Deportivo de A Coruña estuvieran en una situación similar, por lo que los resultados que se den en sus enfrentamientos pueden decidir la suerte final de ambos.

VARIAS BAJAS

De este modo, tanto rayistas como deportivistas son conscientes de la importancia que tienen los tres puntos que se disputarán en Vallecas este lunes (20:30 horas).

Los dos equipos aún no conocen la victoria, pero las sensaciones que han dejado en este arran-

que de curso no son del todo negativas. El Deportivo fue capaz de sacar sendos empates ante la Real Sociedad y en el complicado campo del Valencia, lo que le vale para ocupar la novena posición. Un poco más abajo está el Rayo Vallecano, que todavía no ha estrenado su casillero de goles a favor. El empate de la jornada inaugural ante el Valencia dejó paso a una derrota en Balaídos, el estadio del Celta de Vigo, en un choque marcado por la temprana expulsión de Toño. Sin el guardameta titular, Paco Jémez se verá



Manucho, una de las opciones para acabar con la sequía

obligado a remodelar su parcela defensiva, sobre todo mirando al parte de lesionados, donde aparecen nombres como Tito o Zé Castro, habituales en el once ini-

cal franjirrojo. Por su parte, el Deportivo intentará repetir el triunfo del año pasado, cuando el conjunto gallego se impuso por un ajustado 1-2.

CICLISMO VUELVA A ESPAÑA

La capital recupera su condición de punto final en la ronda española • Salvo descalabro de Dumoulin y Fabio Aru, el ganador será un corredor foráneo

Madrid, último destino de una Vuelta que está al rojo vivo

FRANCISCO QUIRÓS

deportes@genteenmadrid.com

Después de un año de ausencia, los organizadores de la Vuelta Ciclista a España han vuelto a incluir a Madrid como meta de la gran caravana de la ronda ciclista más importante de nuestro país. Tras el paréntesis de 2014, cuando el pelotón puso punto y final a la prueba por las calles de Santiago de Compostela, el paseo de la Castellana rendirá honores a unos ciclistas que dejarán atrás tres semanas de competición, veintiuna etapas y muchos kilómetros.

Pero antes de bajar el telón de forma definitiva, los supervivientes deberán afrontar una última etapa en la que está prevista la salida en torno a las 17:35 horas desde Alcalá de Henares. La localidad Complutense dejará paso a otras del Corredor, como Torrejón de Ardoz, San Fernando o Coslada. Una vez recorridos estos municipios, el pelotón tomará la Avenida del Mediterráneo para después incorporarse a los paseos de Reina Cristina e Infanta Isabel. La estación de Atocha y el paseo del Prado serán la antesala del primer paso por la línea de meta. Después se darán diez vueltas a un circuito con puntos destacados como Colón, Cibeles, Callao y la Glorieta del Emperador. En función de la velocidad que empleen para cubrir los 98,8 kilómetros de esta etapa, la llegada a meta se producirá entre las 20:21 y las 20:40 horas. Por tanto, se recomienda no usar el coche particular para acceder a las calles más céntricas de la capital, dado que habrá importantes restricciones



Fabio Aru, uno de los grandes protagonistas

Jornada clave

La etapa del sábado, con cuatro puertos, puede ser decisiva

al tráfico. Como siempre, se aconseja usar transporte público.

OTRA CITA

Pero el protagonismo de la Comunidad no queda sólo relegado a la última etapa. La jornada del sábado promete ser decisiva en lo que a los puestos decisivos de la clasificación general se refiere. La

línea de salida estará situada en San Lorenzo del Escorial, desde donde los ciclistas deberán afrontar una etapa de 175 kilómetros que incluye las ascensiones a dos puertos de primera categoría como Navacerrada, Morcuera (éste en dos ocasiones) y Cotos. Esas rampas serán las que podrán marcar las diferencias definitivas entre el holandés Tom Dumoulin y el italiano Fabio Aru, los dos ciclistas que salieron más reforzados de la contrarreloj individual disputada el pasado miércoles en tierras burgalesas. Joaquim Rodríguez, el español mejor situado.



Imagen del partido de ida

FÚTBOL SALA SUPERCOPA DE ESPAÑA

El Atlético de Madrid Navalcarnero busca un nuevo título ante el Burela gallego

P. MARTÍN

Se ha convertido en el gran dominador del fútbol sala nacional, pero el Atlético de Madrid Navalcarnero está obligado a demostrarlo una vez más este mismo sábado (17 horas). Esa será la fecha en la que se disputará el choque de vuelta de la Supercopa de España, con el pabellón La Estación de Navalcarnero como escenario y el Burela FS Pescados Rubén como gran rival.

Las espadas están en todo lo alto después de las tablas que firmaron ambos conjuntos en el choque de ida. Las rojiblancas Ari y Marta Pelegrín neutralizaron los tantos locales, obra de Peque y Ceci, evitando que las gallegas afronten el choque de vuelta con ventaja. A tenor de lo visto el domingo pasado sobre el parque lucense, el Atlético tendrá que dar lo mejor de sí mismo para sumar un nuevo título a sus vitrinas.

Mirando a la temporada pasada, el balance es claramente favorable a las atléticas. Los enfrentamientos de Liga se saldaron con

sendos triunfos por 7-3 y 1-3 para las madrileñas. La guinda del pastel llegó con la gran final de Copa, donde las gallegas cayeron derrotadas por 6-3.

MIRANDO AL FUTURO

Esta competición servirá como aperitivo para una temporada en la que, una vez más, el Atlético de Madrid Navalcarnero partirá como gran favorito. El curso pasado las rojiblancas conquistaron el 'doblete' tras vencer en el torneo de la regularidad y en la Copa.

La representación madrileña la completarán el F.S.F. Móstoles, el Ciudad de Alcorcón y el Majadahonda F.S.F./Afar 4. En el caso del conjunto alfarero, el objetivo será dar continuidad a la línea ascendente que le ha llevado en pocas temporadas de ser un recién ascendido a uno de los equipos más potentes del campeonato. En el caso de las mostoleñas y las majariegas, el reto es mucho más modesto, ya que el hecho de lograr la permanencia se consideraría un éxito.

El Movistar Inter se estrena en la pista del Jaén Paraíso Interior

F. Q. SORIANO

Con la vitola de campeón de la última Supercopa de España y la moral por las nubes. Así comenzará el Movistar Inter su andadura en el campeonato de Primera División 2015-2016, cuya primera jornada se disputará este fin de semana. El calendario de para pa-

ra este debut la revancha del encuentro que se jugó el pasado sábado en el Quijote Arena de Ciudad Real, con el Jaén Paraíso Interior jugando ante su público.

El choque se disputará el sábado (18 horas) en lo que será una interesante prueba para ver el potencial de los de Jesús Velasco.



Nuevo título para el Movistar

Nueva edición de la prestigiosa carrera popular La Melonera

GENTE

Este domingo, día 13 de septiembre, se celebrará la Carrera Popular La Melonera, primera cita importante de las carreras madrileñas después de las vacaciones estivales. La prueba, encuadrada dentro del programa de Fiestas de La Melonera de la Junta del dis-

trito de Arganzuela, estará patrocinada, como todos los años, por el C.C. Méndez Álvaro (El Corte Inglés e Hipercor) y cuenta con la organización técnica de la Agrupación Deportiva Marathon.

Esta prueba popular está abierta a la participación de todas las personas a partir de los 9 años.

Juan Manuel Sánchez

El **ganador de la primera edición de MasterChef (TVE)** dirige un restaurante en Almería • Espera que entren por la puerta **cocineros de la talla de Martín Berasategui**

“Hay que invertir en las escuelas de hostelería y dar ayudas a los jóvenes para abrir negocios”

MAMEN CRESPO COLLADA

@mamenrespo

Prudencia y corazón. Son las dos cosas que han primado en la decisión del ganador de la primera edición de MasterChef, que ha decidido quedarse en su tierra dirigiendo el restaurante del hotel Real Agua Amarga, en Níjar (Almería), a pesar de tener otras ofertas muy interesantes. Su propio establecimiento, cuando tenga que llegar, llegará. De momento, deleita a los clientes del complejo con su gran cocina tras completar sus estudios en la escuela Le Cordon Bleu de Madrid.

Hace dos años que ganaste el concurso, ¿qué balance haces de este tiempo?

Últimamente, el tiempo pasa muy rápido en mi vida. Estoy metido ya en lo que es la cocina real, he dado otro paso desde la parte televisiva, y desde que salí del programa ha sido un no parar entre temas de viajes, 'showcooking', publicidad... En el último instante vi la oportunidad en mi tierra, y la verdad es que estoy muy contento de poder hacer la cocina que me gusta dentro de un emblema natural súper bonito, tanto por el mar como por el parque natural que nos rodea, el del Cabo de Gata.

Esos elementos fueron los que te hicieron decir: me quedo en mi tierra.

Además, dentro de mi tierra tenía claro que quería buscar una zona casi virgen, que no estuviese demasiado explotada. Buscaba un concepto diferente, un emblema natural que no estuviera masificado.

¿Estás contento con el resultado de estos meses de trabajo en el hotel?

Estoy muy contento, la gente se está animando muchísimo. Ahora lo tenemos restringido para los clientes del hotel, pero nuestra misión es seguir creciendo y poder dar paso a que gente de Espa-

ña y de fuera pueda venir a disfrutarlo.

Has dicho alguna vez que te gustaría abrir tu propio restaurante, pero imagino que dirigiendo este ya te acercas a ese sueño.

Prácticamente. Todo chef, al fin y al cabo, desea tener un restaurante propio, pero soy consciente de que estamos atravesando una mala racha. De hecho, muchos de los grandes chefs también lo están pasando bastante mal, y ahora mismo quiero esperar un tiempo. Doy los pasos con cuentagotas y soy muy realista.

Cuando se abra el resto del público, ¿quién te gustaría que entrara por la puerta?

Tengo cierta admiración por Martín Berasategui, es una persona a la que defino como yo, totalmente campechano, muy abierto al carácter del público, totalmente familiar, y yo pienso que entregarte a un público y enseñarle tus dotes es una cosa muy bonita. También Pepe Rodríguez es como si fuera un padre para mí, y es muy bonachón, muy entregado a la

“Hay que tener los pies en la tierra porque la fama es algo efímero”

“Desde que salí del programa no he parado entre viajes, publicidad y 'showcooking'”

gente. Igual que Pedro Subijana y Paco Torreblanca. Espero que cuando yo tenga su edad pueda conseguir ser más o menos como ellos. Me gustaría, es una de mis misiones.

Muchos cantantes que han pasado por Operación Triunfo reniegan de su estancia en el programa y tú, sin embargo, estás orgulloso de haber concursado



GENTE

en MasterChef, porque ha sido una gran oportunidad sin la cual puede que no estuvieras en este momento donde estás.

El programa fue un 'boom' para mí, me ha abierto muchas posibilidades. Pero llega un momento en el que tú sales de un producto televisivo y todo el mundo te quiere, pero eso es efímero, debes tener los pies en la tierra y saber

qué es lo que quieres. Más vale tener poco y ser constante.

Cada vez se le da más importancia a la cocina, sobre todo a la española, y una muestra son estos programas. Ya era hora.

Pues sí, ya era hora. Llevamos como ocho o diez años en los que se está industrializando todo mucho. La gente vive en una monotonía, muchos involucrados de-

masiado en el trabajo y que a lo mejor en la hora de descanso del mediodía en lugar de cocinar prefieren descansar. En estos programas intentamos que la gente vea que no tienes que estar cuatro horas en los fogones, que en quince o veinte minutos puedes preparar algo saludable y saber qué estás comiendo, no comer algo industrializado. Además, los programas de cocina están unificando mucho a las familias, los niños pe-

queños se están involucrando mucho en este tema.

Gracias a vosotros también nuestro país está sonando fuera de nuestras fronteras, y tú, además de la Marca España, estás potenciando la Marca Almería. Donde vas tú, está tu provincia.

Yo estaré enamorado eternamente de mi tierra y donde voy, voy con el nombre de Almería. Además, dentro de la provincia tenemos una huerta de verduras y hortalizas y una gran diversidad de pescados y con ese buen producto yo quiero ofrecer buena cocina. A nivel nacional tenemos producto muy bueno y, sobre todo, en la zona de Madrid y Barcelona hay turistas que pueden probarlo y se enamoran de esta gastronomía, lo que hace que fuera más demanda y así intentamos venderla en otros países.

¿Qué hay que hacer desde el Gobierno para potenciar la gastronomía?

Hay que invertir en las escuelas de hostelería. Hay gente que quiere estudiar esta materia y actualmente es muy difícil porque hay mucha demanda y porque no hay medios, muchas personas no se pueden pagar los estudios. Creo que sería interesante que dieran algún tipo de becas y que los jóvenes que no tienen in-

gresos reciban alguna ayuda para abrir un negocio.

Cosa que no se hace.

No, y creo que sería muy interesante, porque en toda España tenemos un gran potencial en gastronomía y sería una muestra de gratitud. Todo el mundo come, pero a los cocineros nos gusta desarrollarnos mucho más, y para eso se necesita inversión.





El paleontólogo Juan Luis Arsuaga describe a Cristina Cifuentes las labores que se ejecutan en los yacimientos desde 1979

Nace el Valle de los Neandertales

El parque arqueológico funcionará en Pinilla del Valle **desde el 26 de septiembre**. Los restos hallados son fundamentales para saber **cómo éramos hace 90.000 años**

GENTE

@gentedigital

En el valle del alto del río Lozoya, cerca de la localidad de Pinilla del Valle, abrirá al público el próximo 26 de septiembre el nuevo parque arqueológico bautizado como Valle de los Neandertales. La presentación de este espacio, que situará a la Sierra Norte como uno de los grandes destinos para conocer una especie desaparecida de nuestro planeta hace más de 25.000 años, tuvo lugar el pasado domingo con la presencia de Cristina Cifuentes, presidenta de la Comunidad de Madrid.

“Estamos ante el embrión de lo que será un importante centro de interpretación del Homo



Cifuentes, junto a los investigadores universitarios que trabajan en el yacimiento

Neanderthalensis que, junto con el Museo Arqueológico Regional, constituye un patrimonio singular, que atraerá a expertos y aficionados de todo el mundo”, explicó Cifuentes.

De este modo los visitantes podrán conocer a través de paneles explicativos o visitas guiadas por las diferentes cuevas que configuran este enclave, la forma de vida de esta especie que vivió

en la región y el resto del continente europeo hace 90.000 años. También se han planificado talleres y actividades para lo que, en palabras de Cifuentes, “será una experiencia que permitirá entrar

en contacto con la prehistoria, despertando el interés por nuestros orígenes más remotos”. No en vano, el Valle del Lozoya es un lugar privilegiado que permite a los investigadores comprender sus costumbres y su anatomía así como la flora y la fauna que les rodeaba.

Los neandertales tenían cuerpo robusto, gran capacidad craneal y cabeza con frente baja e in-

El público podrá conocer la forma de vida de esta especie a través de visitas

clinada y mandíbula sin barbilla. Vivían en cavidades rocosas donde dejaron muestras de su actividad cotidiana como hogares, restos de los herbívoros consumidos o las piedras talladas que usaban para curtir pieles o elaborar objetos de madera. Se desconocen las causas de su extinción, aunque pudieron influir el cambio climático y la competencia con el Homo Sapiens.

NUEVOS HALLAZGOS

Durante la presentación del Valle de los Neandertales, los directores de este proyecto de investigación, el paleontólogo Juan Luis

Arsuaga, el arqueólogo Enrique Baquedano y el geólogo Alfredo Pérez, explicaron a la presidenta de la Comunidad de Madrid los nuevos descubrimientos realizados en unas excavaciones que comenzaron hace ya 14 años y que han dado un vuelco significativo. Por un lado, una mandíbula infantil que certifica el primer enterramiento neandertal documentado de la Península y Europa Meridional, conocida como ‘la niña de Lozoya’.

También han encontrado algunas de las asociaciones de fósiles de vertebrados del Pleistoceno Superior más completas de la península ibérica.

TEATRO FERNÁN GÓMEZ Estrena ‘Windermere Club’

Miami, deseo y música de salsa aterrizan en Madrid

GENTE

El Teatro Fernán Gómez Centro Cultural de la Villa (Madrid) acogerá hasta el 4 octubre la obra ‘Windermere Club’, basada en la novela ‘El abanico de Lady Windermere’ del escritor irlandés Óscar Wilde. Juan Carlos Rubio, con Gabriel Olivares en la dirección

, presenta una nueva versión de una de las principales obras de Wilde. 122 años después de su estreno, la línea argumental del texto sigue estando de plena actualidad al tratar el miedo a la difamación y “la importancia de la imagen que el resto de la sociedad puede tener de nosotros”.

Así, ‘Windermere Club’ cambia el Londres victoriano por el Miami actual y sitúa la acción en un popular local nocturno. Y, aunque no es un musical al uso, la danza es uno de los principales protagonistas. Participan en el montaje actores de la talla de Natalia Millán o Javier Martín.

‘APERTURA MADRID GALLERY WEEKEND 2015’

La capital inicia el curso artístico

GENTE

La Asociación de Galerías de Arte de Madrid organiza hasta el 12 de septiembre ‘Apertura Madrid Gallery Weekend 2015’ para dar la bienvenida al curso artístico y difundir el panorama del arte español a nivel internacional. Se trata de la gran cita del arte con-

temporáneo del otoño en Madrid que se convierte en una gran sala de exposiciones. Durante tres días 45 galerías, más de 50 artistas y las instituciones culturales más importantes ofrecerán performances, ‘brunch’, visitas privadas y encuentros con artistas y coleccionistas.

TRESemmé **MFSHOW** WOMEN

22 firmas presentan sus propuestas sobre la pasarela para una mujer de calle

La música, el arte y el exotismo **inspiran las colecciones primavera-verano 2016** de los diseñadores que participan en la novena edición

ANA BALLESTEROS
@gentedigital

La novena edición de la pasarela TRESemmé Madrid Fashion Show Women inundó la semana pasada la Galería de Cristal de CentroCentro Cibeles con las propuestas de 22 firmas para la temporada primavera-verano 2016.

El desfile de Eugenio Loarce fue el encargado de abrir estas jornadas de moda con una colección inspirada en el Hotel Crillon de París, uno de los más antiguos y lujosos del mundo, compuesta por prendas femeninas y barrocas. Por su parte, Charo Azcona presentó una colección en la que hizo apología a la diversidad cul-

La propuesta de David Christian ganó el premio TRESemmé de esta edición

Isabel Núñez llenó la pasarela de diseños que ella misma se pondría

tural y artística del mundo a través de bordados, rayas y delicados encajes. Highly Preppy adoptó el título 'Summer of love' del concierto de San Francisco del 67 y reinterpretó la estética de la época en prendas con infinidad de estampados florales. Aurelia Gil, con estampados en seda, recrea un manto de orquídeas africanas en escala de grises sobre inyecciones sutiles de color en 'Sunrise'. Yono Taola mostró una colección que tiene como base el viaje estético y cultural de una mujer europea, cosmopolita y so-

fisticada. En su turno, Gill Ricart llegó hasta China y Japón fusionando la vestimenta de estos países con líneas del mediterráneo. Bloomers&Bikini by PayPal presentó 'Dream Island', un desfile en el que los espectadores pudieron comprar los 'looks' al instante a través de un solo 'click' gracias a PayPal. El asturiano Marcos Luengo ilustró en 'Verónica', con prendas únicas con carácter, como la mujer que las lleva.

ARTE Y MÚSICA

AnMargo se inspiró en Warhol para una colección trasladada a la mujer, con colores alocados, atractivos y poderosos que recrean la vitalidad del Pop Art. Música y moda se dieron la mano en la propuesta de Isabel Núñez. Líneas arquitectónicas y fluidas con superposición de texturas desfilaron por la pasarela en diseños pensados para todas las mujeres que, como reconoció Núñez a GENTE tras el desfile, ella misma se pondría. La firma Poète organizó un viaje improvisado por la Provenza francesa con las creaciones de Berta Martín Saínz, quien condujo sus propuestas a vestir a la invitada perfecta. La esencia de la colección fue el tul bordado.

MUJER QUE EVOLUCIONA

La tercera jornada de la TRESemmé Madrid Fashion Show estuvo marcada por el desfile de Gran Canaria Moda Cálida, con las propuestas de baño de Elena Rubio y Rosa La Clave. La colección de la primera se resume en tres palabras: 'Libres, lindas y locas'. La firma se ha basado en el



Una mujer femenina y exótica

A la izquierda, uno de los diseños de Isabel Núñez; en el centro, las prendas de inspiración marroquí de David Christian; y a la derecha, uno de los modelos de Marcos Luengo

momento en el que la mujer evoluciona del traje de baño al bikini, a finales de los 40. La colección 'Rise & Shine' de Rosa La Clave incluye líneas que realzan el cuerpo femenino acompañadas de color, movimiento y brillo.

La propuesta de David Christian está impregnada del exotismo y la magia de un país como Marrakech. Una ciudad en la que el verano nunca se acaba se refleja en las prendas a través del estampado Kilim, los flecos, las borlas y los mosaicos. Este viaje le ha hecho merecer el premio TRESemme a la firma ganadora de esta novena edición.

Lorena de Dios, ganadora de MFShow Lab by Pandora, presentó su colección 'Thousand Cranes', inspirada en la leyenda de las mil grullas y el arte del origami.

FUSIÓN CULTURAL

Por su parte, Mónica Cordera, ganadora del premio TRESemme de la pasada edición, presentó su colección 'Paradise/Sunrise', que ella define como "libre, poderosa y salvaje". Prendas explosivas en las que la fusión cultural es la clave de unos diseños que se atreven con un estallido de color tan atractivo como impactante.

Por último, los jóvenes talentos de ESNE, dirigidos por el diseñador Juan Duyos, presentaron 'Luz'.

En esta edición MFShow repitió su contenido Curvies by El Corte Inglés con firmas como Adolfo Domínguez +, Adela & Viki, Elena Miró y Couchel.



Viki Orgaz y Adela Penedo con algunos de sus trajes de baño CHEMA MARTÍNEZ/GENTE

Perfecta en bañador sin Photoshop ni cirugía

Adela & Viki da a conocer sus **trajes de baño** para el verano 2016 sobre la pasarela de **MFSHOW Curvies by El Corte Inglés** · Variedad de **colores y calidad**, su identidad

MAMEN CRESPO

Sí. Aunque parezca mentira es posible lucir perfecta en traje de baño aunque nos sobren algunos kilos, aunque el pecho haya dejado su sitio hace tiempo y a pesar de que los michelines intenten asomar por alguna parte en cuanto nos descuidemos. Y esto es gracias a los bañadores de Adela & Viki, dos empresarias que decidieron hace unos años diseñar y fabricar esos trajes de baño que todas buscamos pero que no lográbamos encontrar. "Hemos hecho lo que las clientas necesitaban y no encontraban",

asegura Adela Penedo, una de los dos componentes de la firma.

No obstante, han dejado claro que no quieren que se las identifique "solo con tallas grandes" porque sus bañadores son para todas aquellas féminas que necesitan modelar alguna parte de su cuerpo. "Nos dirigimos a la mujer real y esa mujer no es solo gorda", afirman tajantes.

FABRICADO EN ESPAÑA

Después de varias temporadas haciendo venta directa en su tienda de Madrid, han querido dar un paso más en su andadura

empresarial y ya tienen en la mente expandirse por todo el territorio español con distintos puntos de venta. Antes, han dado a conocer sus propuestas para el verano de 2016 sobre la pasarela de MFSHOW Curvies by El Corte Inglés.

Entre las novedades que se pudieron ver en el desfile de Ade-

la & Viki destaca la incorporación del color negro a sus trajes de baño. "Por primera vez hemos utilizado este color para convencer a las clientas con algún kilito de más de que te pueden quedar bien otros tonos si hay buen patrón y una dedicación con ellas", señala Viki Orgaz.

Además de variedad en los colores y en los modelos, estos trajes de baño destacan por su calidad. Están fabricados en España y su lycra también es de nuestro país. Además, al ser muy gruesa evita el forro. Se pueden adquirir por 85 euros.

Adela Penedo y Viki Orgaz son las dos creadoras de esta firma

¿Quieres pasar un día alucinante?

Sorteamos **4** **ENTRADAS DOBLES** para el **PARQUE DE ATRACCIONES**

Llama al **91 369 77 88**
del lunes 14 al jueves 17 de septiembre
en horario de 09:30 a 13:30h y entrarás en el sorteo.

Sólo mayores de 18 años. Entradas utilizables hasta el 31-12-2015.
Bases del sorteo en www.gentedigital.es/madrid

Gente

TEATROS: SELECCIÓN DE LA SEMANA

Disfruta comprando experiencias

ladescontadora.com

ARLEQUÍN

El Gato con Botas
5, 13 y 19 SEPTIEMBRE
TEATRO ARLEQUÍN MADRID

**16€
8€**

"GATO con BOTAS"
el miauuuu... sícal

¡No lo dejes y compra tus entradas hoy mismo en ladescontadora.com!

Muerte y vida

Penélope Cruz y Luis Tosar protagonizan 'Ma ma', el nuevo trabajo del personalísimo **realizador español Julio Medem**

JUAN LUIS SÁNCHEZ
@decine21

A Magda, maestra en paro que trata de sacar adelante a su hijo, le diagnostican cáncer de mama. Al tiempo que intenta sobreponerse a su problema, inicia una extraña relación con Arturo, un tipo vinculado al mundo del fútbol que se convierte en un padre para el chico. Julio Medem estaba considerado uno de los grandes realizadores españoles al principio de su carrera, con films como 'Vacas' y 'La ardilla roja'.

TEMA DE CALADO

Pero con el paso del tiempo quedó claro que a pesar de su buen hacer, el donostiarra tenía poco que contar. Ahora parece haber encontrado un tema de calado, el cáncer de mama.

Cuenta con un reparto solvente, encabezado por Penélope Cruz, que ha demostrado su profesiona-



lidad cuando ha estado bien dirigida, y el siempre cumplidor Luis Tosar. Pero los personajes se comportan con poca humanidad, no parecen de carne y hueso. Además, las imágenes destilan muy poco dolor, sobre todo cuando una enferma terminal parece más preocupada por acudir a una orgía sexual que por el poco tiempo que le queda de vida. Algún hallaz-

go ocasional, como el médico cantante, que tiene su gracia al principio y al final resulta ridículo, y algunas figuras metafóricas como la omnipresencia de una niña simbólica en el tramo final.

PUEDES VER EL TRAILER DE ESTA PELÍCULA EN:

decine21.com

LIBROS: SELECCIÓN DE LA SEMANA**La duquesa cortesana**

Joanna Shupe
Titania



Julia Colton se casó a los 16 años con el séptimo duque de Colton, conocido como el duque depravado, quien le pide libertad para estar con otras mujeres. Pero ella elabora un plan para seducirlo.

La mano en el espejo

Janis H. Durham
Luciérnaga



Una historia real sobre la vida después de la muerte. En el primer aniversario del fallecimiento de su marido, Janis comenzó a ver signos de su presencia, y este libro es el relato en primera persona de esa experiencia.

Central Park
Guillaume Musso
Debolsillo

Alice, una joven policía parisina, y Gabriel, un pianista de jazz estadounidense, se despiertan en un banco de Central Park esposados el uno al otro. Pronto descubrirán que la verdad es más estremecedora de lo que imaginan.

G

Daniel Sánchez
Pardos
Planeta



Un thriller histórico que tiene como protagonista a Antoni Gaudí, como escenario la Barcelona de finales del XIX y como telón de fondo la restauración borbónica. Todo mezclado con un aroma detectivesco.

Maldito Romeo

Leisa Rayven
Suma de Letras



Dos jóvenes estudiantes de arte dramático viven un apasionado romance mientras interpretan 'Romeo y Julieta'. Años más tarde, vuelven a coincidir en Broadway, y comprobarán que el tiempo no ha podido borrar su atracción.



*Para estar sano,
necesitas algo más
que comer bien...*

Gentesana

*La nueva publicación del Grupo Gente
21 de septiembre*

EL TIEMPO
COMUNIDAD DE MADRID



VIERNES
11 DE SEPTIEMBRE

Máx: 29°
Mín: 17°

SÁBADO
12 DE SEPTIEMBRE

Máx: 28°
Mín: 16°

DOMINGO
13 DE SEPTIEMBRE

Máx: 25°
Mín: 14°

LUNES
14 DE SEPTIEMBRE

Máx: 26°
Mín: 13°

MARTES
15 DE SEPTIEMBRE

Máx: 27°
Mín: 15°

MIÉRCOLES
16 DE SEPTIEMBRE

Máx: 30°
Mín: 16°

JUEVES
17 DE SEPTIEMBRE

Máx: 26°
Mín: 13°

LA RECETA DE LA SEMANA:

'Vacherin' de frutos rojos

por El **Obrador de Isabel Maestre**

Esta semana GENTE te propone la elaboración de un rico postre: 'Vacherin' de frutos rojos. Para su preparación, lo primero que hay que hacer es el merengue. Habrá que montar las claras a punto de nieve y añadir un poco de azúcar. A continuación, se tamizará el azúcar glas para después verterlo sobre la masa hecha. Una vez mezclado todo con especial cuidado, se pondrá en la manga pastelera para ir formando los 'pastelitos'. Cuando esté listo el pastel, se dejará en el horno durante 2 horas aproximadamente a una temperatura de 80°C. Por último, habrá que dejarlo enfriar. A la hora de emplatar, hay que añadir los frutos rojos. Cada uno la cantidad que desee, dependiendo de los gustos.



INGREDIENTES

- 200 gr. de azúcar
- 200 gr. de claras
- 150 gr. de azúcar glas
- Frutos secos

El **Obrador de Isabel Maestre**, calle Pedro Muguruza, 7, Madrid. Teléfono: 913 59 68 12

SUDOKUS:

		6		7		1		8
		5			4			
8						7		4
		9			1			5
3		7	8					9
1			7			4		
							2	
	2					6		
			6				9	

		9						8
							2	9
6	5		1					
	6		3					4
7			4					
	5				7	6		
							3	1
	7	3			5			
9	2						4	

Instrucciones

CÓMO JUGAR AL SUDOKU

Complete el tablero de 81 casillas (dispuestas en 9 filas y columnas). Deberá rellenar las celdas vacías con los números que van del 1 al 9, de modo que no se repita ninguna cifra en cada fila ni en cada columna o cuadrado.

SOLUCIONES:

HORÓSCOPO:

LA PREDICCIÓN DE LA SEMANA

ESPCIO PATROCINADO POR: **625 666 045**
Victoria Vélez Bióloga - Naturópata (Col. 4331)
www.astral.com.es

Aries
21 MARZO - 20 ABRIL
Acción: Importancia de la acción original y profética. Amor: Pasión y viajes. Suerte: Aprovecha los nuevos contactos y viajes. Salud: Cuidado con golpes y contusiones.

Tauro
21 ABRIL - 21 MAYO
Acción: Unión de acción y belleza para sacar frutos. Amor: Hay que dar tiempo para que todo vuelva a su cauce. Suerte: Organiza tu economía. Salud: Vigila la garganta.

Géminis
22 MAYO - 21 JUNIO
Acción: Que la intuición se una a tu trabajo y lo lograrás. Amor: Encuentros inesperados. Suerte: Tu personalidad estará radiante. Salud: Es bueno organizar la alimentación.

Cáncer
22 JUNIO - 22 JULIO
Acción: Equilibrar esfuerzo y emociones para sacar provecho. Amor: Hace falta mucha paciencia en todo. Suerte: Sigue tus corazonadas. Salud: Es importante caminar.

Leo
23 JULIO - 22 AGOSTO
Acción: Constancia y novedad son tus aliados. Amor: Responsabilidad y dedicación. Suerte: Proyectos en marcha. Salud: Comienza un buen sistema de pautas.

Virgo
23 AGOSTO - 22 SEPT
Acción: Certeza en lo que persigues. Amor: Necesitas demostrar tu tranquilidad en momentos cruciales. Suerte: Serás el centro de atención. Salud: Vigila afecciones pulmonares.

Libra
23 SEPT - 22 OCTUBRE
Acción: Organización de forma cauta. Amor: Equilibrio y armonía suave es la forma ideal de actuar. Suerte: Tu sabiduría y aprendizaje, tus mejores aliados. Salud: Abrígate bien.

Escorpio
23 OCT - 22 NOV
Acción: Calma en todo. Las prisas no son buenas. Amor: Tiempo de generosidad. Suerte: Un don o talento natural te acompañará, en adelante. Salud: Buena época. Disfruta.

Sagitario
23 NOV - 21 DIC
Acción: Confianza y tranquilidad en tu buen hacer. Amor: Flechazo inesperado. Suerte: Momento de encontrar tu pareja ideal. Salud: La tranquilidad evitará molestias.

Capricornio
22 DIC - 20 ENERO
Acción: Tiempo de vacaciones para evitar estresarte. Amor: Romances intempestivos. Suerte: Podrás organizar mejor las tareas diarias. Salud: Cuidado de caídas y prisas.

Acuario
21 ENERO - 19 FEB
Acción: Todo a tu favor. Calma al hablar. Amor: Mucho cariño en todo. Suerte: Romanticismo y tiempo de disfrute y de ocio. Salud: Molestias articulares por llevar pesos excesivos.

Piscis
20 FEB - 20 MAR
Acción: Recuerda que lo que das, vuelve. Amor: Con optimismo, todo se vuelve maravilloso. Suerte: Sienta tus bases. Salud: Tiempo positivo y de mejoría.



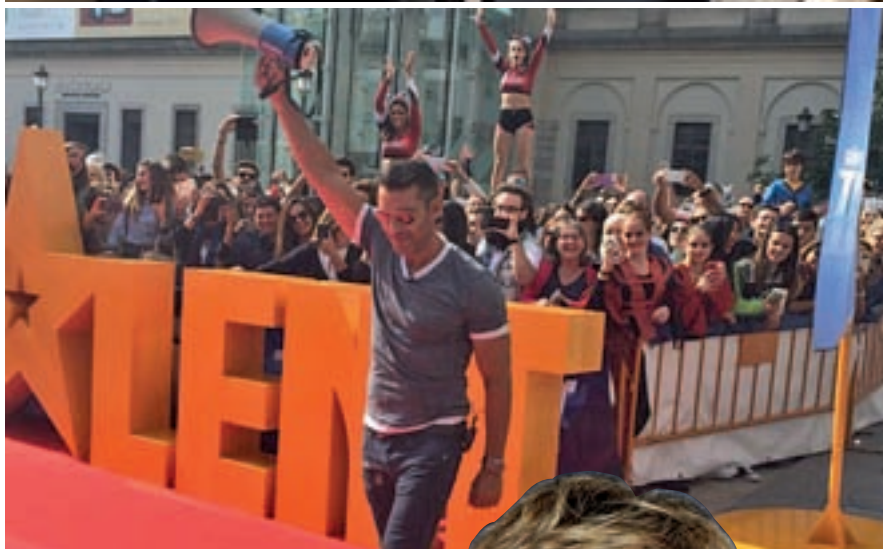

'Got Talent' busca concursantes

Entre las novedades que introducirán las cadenas de televisión estos meses se encuentran nuevas series como 'Carlos, Rey Emperador' o el programa 'Got Talent'. De hecho, los casting para seleccionar a todas aquellas personas que destaquen en alguna de las disciplinas artísticas (baile, canto o humor) ya han comenzado en Barcelona y Madrid.

TELEVISIÓN NUEVA PROGRAMACIÓN PARA ESTE OTOÑO
Las cadenas vuelven a apostar por formatos seguros para conseguir ser las más vistas y liderar los termómetros que miden las audiencias

'Gran Hermano', 'Velvet' o 'Top Chef' se colocan de nuevo en la parrilla de salida

CRISTINA RODRIGO
@crisrodrigo83

Las puertas de 'Gran Hermano' se abren para recibir a lo nuevos habitantes de la casa. Este domingo, 13 de septiembre, Telecinco volverá a apostar por el 'reality show' capitaneado por Mercedes Milá, para batir todos los récords de audiencia. Guadalix de la Sierra, como en todas las ediciones anteriores, acogerá a los nuevos concursantes a los que les esperan muchas sorpresas y se-

cretos, que pretenden dejar al espectador con la boca abierta. Pero no es el único as que se guarda la cadena. 'La Voz Kids II', que comenzó el pasado lunes con David Bisbal, Rosario Flores y Manuel Carrasco como jurado, es otro de los programas fuertes de Mediaset. El 'talent show' infantil do-

'La Voz Kids II' se metió a los espectadores en el bolsillo en su estreno

minó en su estreno sin rival y crece respecto a la primera edición. Además, la cadena ya prepara un nuevo formato americano, 'Got Talent', donde se valorarán diferentes disciplinas artísticas como baile, canto, magia y humor. Será presentado por el carismático Santi Millán y tendrá un jurado de excepción formado por Jorge Javier Vázquez, Jesús Vázquez, Eva Hache y Edurne.

La lucha por ser el más visto hace que la competencia no se quede atrás y vuelva a colocar en la parrilla de salida progra-



mas y series ya afianzados entre los espectadores como 'Velvet', que abre de nuevo sus galería en Antena 3 con el estreno de su tercera temporada; o 'Top Chef', en el que 16 profesionales se batirán para convertirse en el mejor cocinero de nuestro país.

Por su parte, Televisión Española sigue confiando en 'Cuéntame cómo pasó', que en su décimo séptima edición viene acompañada de polémica por el despido de Pilar Punzano, la hija de Imanol Arias en la ficción. La 1, además ha introducido una nueva serie histórica, 'Carlos, Rey Emperador', con Blanca Suárez, que aunque no logró coronarse en su estreno el pasado lunes, sí consiguió hacerse un hueco en la pequeña pantalla. Sin embargo, un día después, la cadena pública logró imponerse con 'Olmos y Robles', donde Rubén Cortada interpreta el papel de un guardia civil junto a Pepe Viyuela.

Los espectadores también esperan poder volver a ver al cubano en una nueva entrega de 'El Príncipe'.

