

El Ayuntamiento acogerá a refugiados sirios en el PAU de Carabanchel

Las administraciones madrileñas han destinado más de 260 viviendas públicas a personas en situación de necesidad en el citado barrio **PÁG. 10**



Antonia San Juan: "Madrid me ha tratado bastante mal"

La actriz, conocida por su participación durante tres temporadas en 'La que se avecina' (Telecinco), ha recalado en Madrid con su obra 'Lo malo de ser perfecto', presentará un corto en varios festivales y estrenará otro espectáculo en Gran Canaria en enero. "Madrid me ha maltratado en el sentido de que nunca me han dejado estar en un teatro público, como el Español o Matadero", explica Antonia San Juan. **PÁG. 16**

PROYECTO PILOTO A NIVEL NACIONAL // **PÁG. 4**

Los hospitales registrarán a los bebés

Los nacimientos se pueden inscribir desde siete centros sanitarios

Gratis 1ª visita + Presupuesto + Rx Panorámica

a
arce
clínica dental

C/Consenso, 27, esq. c/ Alianza Villaverde
91 025 50 29

Avda. del Manzanares, 38, Madrid
91 366 81 31

OBJETIVO EMPLEO **FIS**
Fundación Iniciativa Sur
www.iniciativassur.com

CURSOS GRATUITOS ÚLTIMAS PLAZAS

Requisitos:
- Ser mayor de 16 años.
- Estar inscrito en una Oficina de Empleo del municipio de Madrid como demandante de empleo.
- Estar empadronado en el municipio de Madrid.

- VISUAL BASIC.NET	150h.
- CAM EXPRESS	150h.
- DISEÑO NX E INTRODUCCIÓN A LA SIMULACIÓN	150h.
- EXPERTO EN SOLUCIONES DE GESTIÓN DOCUMENTAL	90h.
- DOMÓTICA	150h.

Cursos presenciales. Mañanas de 9 a 14 e tardes 15 a 20h.
Inscripciones e información info@iniciativassur.com
Tel.: 91 341 24 98
El plazo de inscripción finalizará en el momento en el que se cuente con un número suficiente de solicitudes.

VILLAVERDE **PÁG. 12**

La continuidad de una asociación, en peligro por motivos económicos

La Unidad de Villaverde Este busca alternativas en forma de un espacio público para aminorar el coste de mantenimiento de su sede. Actualmente, tiene dinero para aguantar sólo cuatro meses más.



USERA **PÁG. 9**

Más de 6,4 millones para pagar los sobrecostes de la Caja Mágica

El Ayuntamiento ha firmado un acuerdo extrajudicial para poner fin a la demanda de la constructora por el aumento de los gastos en la ejecución del proyecto.

iGente TIEMPO LIBRE **Pág. 18**

'Súmate al rosa' por el Día Mundial contra el Cáncer de Mama

Marcas y administraciones suman esfuerzos para la prevención de esta enfermedad.

ZENTRAL CHINESSE S.L. 马德里北郊唯一的中国货批发

Especialistas en **DISFRACES** y llévate también artículos de fiesta, cumpleaños y de broma.
¡Elige entre más de 30.000!

HALLOWEEN
Encuentra todos los disfraces, complementos y artículos de fiesta que buscas

S.S. DE LOS REYES (Salida 19 A-I) **91 651 67 46**
Camino del Monte, 8 esq. Camino de lo Cortao (detrás de Mercedes-Benz)

SAN AGUSTÍN DE GUADALIX (Salida 34 A-I) **91 841 88 96**

www.disfraceszentral.com - www.expedisfranzorte.com zentralchinesse@gmail.com

Casa de Campo: entre la movilidad y la conservación

Vecinos de Somosaguas culpan de los atascos al cierre al tráfico de este parque, que ahora sufre problemas entre peatones y ciclistas

LILIANA PELLICER
@lilianapellicer

Más de 1.700 hectáreas, con árboles de hasta 250 años de vida y más de 130 especies de vertebrados necesitan una especial protección. Pero si esta biodiversidad se encuentra en una ciudad de millones de habitantes y linda con otras poblaciones, la conservación puede chocar, en ocasiones, con la movilidad. Es el caso de la Casa de Campo de Madrid.

Mientras vecinos de Pozuelo y Boadilla sufren atascos por el cierre en 2007 de la carretera de esta zona verde, la Plataforma Salvemos la Casa de Campo reclama más restricciones en sus usos y accesos e, incluso, apunta a un nuevo problema: los ciclistas.

RETENCIONES

“Sufrimos atascos asombrosos, sobre todo en hora punta”, explica Tomás Martín, presidente de la asociación de vecinos y propietarios de Somosaguas y su entorno. Desde que en 2007, el entonces alcalde de Madrid, Alberto Ruiz-Gallardón, impidiera el paso de vehículos por esta vía, se ha ganado en seguridad y en respeto al

Medio Ambiente. Sin embargo, esta clausura todavía hoy afecta a los vecinos de Boadilla y Pozuelo, que tardan el doble de tiempo que antes en entrar en la capital. “Es un tema ya antiguo, pero no vamos a dejarlo en el olvido”, insiste el portavoz vecinal, que añade: “Dicen que la crisis está ter-

Cibeles planea una campaña de concienciación sobre el uso de la bicicleta

Pozuelo pide un carril de incorporación de la M-503 a la Carretera de Castilla

minando y hay nuevos gobiernos en las instituciones, así que quizás es el momento de que se busquen soluciones”.

Lo cierto es que estos afectados no esperan ya una reapertura de la carretera, “aunque sería la solución más fácil”, aseguran; ahora centran sus esfuerzos en la creación de nuevas infraestructu-



Imagen de archivo del cierre de 2007

CHEMA MARTÍNEZ/GENTE

ras, como una vía paralela a la carretera de Extremadura para conectar con los túneles de la M-30 o un paso elevado sobre la de Castilla.

Por el momento, el PP de Pozuelo ya ha instado a la Comuni-

dad, en el Pleno municipal celebrado el pasado jueves, a la construcción en esta legislatura de un nuevo carril en el tramo de incorporación de la M-503 a la Carretera de Castilla (M-500), sentido Madrid.

Por el momento, según indica García Vicente, el Ayuntamiento de Madrid ha decidido reunirse con asociaciones ecologistas y ciclistas para abordar esta situación, para la que planean una campaña informativa.

Por su parte, Salvemos la Casa de Campo se sorprende de que todavía exista esta reclamación, ya que creían que este tema “estaba asumido”. “Hay que cambiar las pautas de movilidad, reinventarse y tomar ejemplo de otras ciudades. Nadie coge el coche para entrar en Nueva York”, asegura Juan García Vicente, miembro de esta plataforma.

MÁS RESTRICCIONES

Por ello, este colectivo no sólo no se plantea la posibilidad de abrir la carretera de la Casa de Campo, si no que reclama mayores restricciones en los usos y accesos de esta zona verde. “Hay que controlar la asistencia y los eventos. En ocasiones se colapsan los accesos, lo que impediría la entrada de los servicios de emergencia en un parque en el que abundan los acontecimientos masivos”, explica.

Sin embargo, es el uso de la bicicleta lo que provoca más problemas en el día a día. “Las ordenanzas municipales les impiden circular por caminos de menos de dos metros de ancho, pero los ciclistas no lo respetan, poniendo en peligro la zona y a las personas que disfrutan de ella”, insiste.

Siempre he defendido que lo mejor que te puede pasar es no estar de moda y cada día me reafirmo más en este pensamiento. Sí, ya sé que los personajes que lo están ganan ingentes cantidades de dinero y que gozan de una gran popularidad que hace que las marcas cuenten con ellos para ser su imagen, pero creo que a la larga no les compensa. Y lo pienso porque cuando estás de moda, lo único que te queda es pasar de moda. Unos tardan más en caer en el olvido que otros, pero, al final, sucede. Y es algo que no se puede negar, porque todos lo hemos visto. Estoy re-

OPINIÓN

Cuidado con las modas

MAMEN CRESPO REDACTORA JEFE

flexionando sobre esto tras ver el desfile de las Fuerzas Armadas con motivo del Día de la Hispanidad y la posterior recepción de los Reyes a varios centenares de invitados. He echado de menos, en este caso centrándome en el ámbito político, a personajes que hasta no hace mucho eran muy perseguidos.

¿Qué queda, por ejemplo, de aquella Rosa Díez, tan de moda durante algunos años, cuando creó UPyD? Muy poco. Ya prácticamente nada. Ha dejado de interesar. Y como ella, tantos otros. Pedro Sánchez sigue siendo el líder del PSOE, pero el interés que suscitó tras acceder al cargo, ha quedado atrás,



y ahora es en los líderes de Ciudadanos, Albert Rivera, y de Podemos, Pablo Iglesias, en los que está puesta la mirada. En el primero por su asistencia a los dos actos, en el segundo por su ausencia. Y es que, a veces, no acudir a un evento puede colocarte, como ha ocurrido con Iglesias, en todos los titulares. Algunos han renegado estos días de la fiesta de España, pero se han servido de ella para figurar, porque si no, ¿quién iba a estar hablando de algunos que se dicen actores pero que prácticamente nunca han actuado? Nadie, aunque intenten así estar de moda.

GENTEDIGITAL.ES/COMUNIDAD/MAMEN/

EDITA: GENTE EN MADRID, S.L.

REDACCIÓN: CONDE DE PEÑALVER, 17 • 1A PLANTA • 28006, MADRID TEL.: 91 369 77 88 E-MAIL: INFO@GENTEENMADRID.COM • COMERCIAL@GENTEENMADRID.COM

Gente
madrid

GERENTE: FERNANDO IBÁÑEZ

REDACTORA JEFE: MAMEN CRESPO

EDICIONES SUR: JAIME DOMÍNGUEZ

DIRECTORA DE GRANDES CUENTAS: AMPARO LLUCH

JEFE DE FOTOGRAFÍA: CHEMA MARTÍNEZ

DEPORTES: FRANCISCO QUIRÓS

JEFE DE MARKETING: RAFAEL VARA

JEFE DE MAQUETACIÓN: CARLOS ZUGASTI

COORDINADORA DE PUBLICIDAD: ANA SÁNCHEZ

EL PERIÓDICO GENTE NO SE RESPONSABILIZA NI SE IDENTIFICA CON LAS OPINIONES QUE SUS LECTORES Y COLABORADORES EXPONGAN EN SUS CARTAS Y ARTÍCULOS.

ppd
GENTE EN MADRID

QUIM GUTIÉRREZ

Emidio Tucci®

compra online
elcorteingles.es

#EmocionesEmidioTucci

SOLO EN *El Corte Inglés*



En diciembre comenzarán a vacunarse los niños de 15 meses

SE ADELANTA AL RESTO DE AUTONOMÍAS

La Comunidad incluye de nuevo la vacuna de la varicela en edad infantil en el calendario

GENTE

La Comunidad de Madrid se adelanta al resto de autonomías y, a partir de diciembre, comenzará a vacunar frente a la varicela a los niños de 15 meses, que recibirán una segunda dosis a los cuatro años. A partir de noviembre recibirán dicha inyección los niños nacidos en 2013 y en 2014 que se quedaron sin ella por los recortes.

De esta manera, se incluirá de nuevo en el calendario de vacunación infantil la vacuna de la varicela, tras los acuerdos alcanzados en el Consejo Interterritorial del Sistema Nacional de Salud para incluirla en todas las comunidades autónomas a partir de 2016.

Asimismo, para garantizar que todos los niños menores de cuatro años cuentan con la primera dosis de dicha vacuna, el Gobierno regional va a realizar una campaña de captación para administrársela a los nacidos en 2013 y 2014. Respecto a los mayores, recibirán la segunda dosis a los 12 años, edad en la que se mantiene

la vacunación para aquellos que no hayan pasado aún la enfermedad ni hayan sido vacunados.

La Comunidad de Madrid financió la vacuna frente a la varicela a los niños de 15 meses hasta el momento en el que se retiró siguiendo los acuerdos del Ministerio de Sanidad, manteniéndose para los niños de 12 años. Ahora, el Gobierno regional incluye la primera dosis en edad infantil semanas después de la vuelta a las farmacias de dicha vacuna, cuya venta tampoco será libre hasta que la misma no esté incluida en el calendario infantil de todas las comunidades, es decir, en 2015.

ANTECEDENTES

Fue en marzo de 2013 cuando Sanidad y las comunidades autónomas acordaron que la vacuna de la varicela estuviera en el calendario vacunal sólo para aquellos niños de 12 años que no hubieran pasado la enfermedad o para aquellos con patologías de base en los que la enfermedad supusiera un riesgo de contagio.

El hospital registrará a los bebés en lugar de los padres

Siete centros madrileños participan en este proyecto piloto

GENTE

@gentedigital

Quienes hayan sido padres, coincidirán en que acudir a la sede correspondiente del Registro Civil para inscribir al recién nacido en el Libro de Familia es un engorro burocrático. A partir de ahora, será el personal sanitario de los hospitales quien se encargue de inscribir por vía telemática en el Registro los nacimientos acaecidos bajo su competencia, con la entrada en vigor de la reforma de estos organismos que marca la implantación progresiva de una certificación médica electrónica.

Empezará a funcionar en los centros de referencia de cada comunidad autónoma y, después, se generalizará. En el caso de la Comunidad de Madrid, serán siete hospitales los que participen en este proyecto piloto: Fuenlabrada, Torrejón de Ardoz, La Paz, Clínico San Carlos, Alcorcón, Puerta de Hierro e Infanta Leonor.

Así, los padres que lo deseen podrán optar por esta vía y ahorrar tiempo y esfuerzo evitando desplazamientos al Registro.

PRODECIMIENTO

Será la dirección del centro donde haya nacido quien lo comunique al registro que corresponda durante las primeras 72 horas, y bajo su responsabilidad estará la correcta identificación del recién nacido y la comprobación de su filiación materna, para lo que podrán realizar las pruebas médicas, biométricas y analíticas que consideren necesarias. En todo caso,



El mecanismo se implantará progresivamente en los hospitales

El personal del centro comunicará el nacimiento en las primeras 72 horas

el médico tomará las huellas plantares al bebé y las dactilares de la madre, que constarán en la inscripción junto al parte de nacimiento con la firma electrónica del médico que lo asistió y el formulario oficial para su remisión telemática. Dicho documento irá firmado a los padres e incluirá tanto el nombre del niño como su nacionalidad.

Al igual que los nacimientos, las defunciones también se registrarán de manera telemática, y la certificación médica expresará la existencia o no de indicios de muerte violenta, o cualquier motivo por el que no deba expedirse la licencia de enterramiento. Y no solo se dará cuenta al Registro, también al Instituto Nacional de Estadística.

Hasta que el personal médico no disponga de certificados de firma electrónica, podrá firmar a mano toda la documentación y, en un futuro, podrán fijarse otros procedimientos tecnológicos para cumplimentar estos trámites.

INAUGURADA EN EL GÓMEZ ULLA PARA PACIENTES CON ENFERMEDADES INFECCIOSAS

Primera Unidad de Aislamiento de España

GENTE

El Hospital Central de la Defensa Gómez Ulla de Madrid inauguró el pasado martes su Unidad de Aislamiento de Alto Nivel para tratar a pacientes con enfermedades infecciosas, como por ejemplo el virus del ébola, y que sitúa a España a la "vanguardia" de Eu-

ropa en el control y tratamiento de estas patologías. Con una inversión de 6,5 millones, la Unidad alberga, por el momento, ocho habitaciones de aislamiento de alto nivel con dos esclusas para la puesta del traje de protección, llamada 'esclusa de limpio', y para la retirada del mismo con la "máxi-

ma seguridad", también conocida como 'esclusa de sucio'. Asimismo, el área cuenta con vestuarios y dos ascensores exclusivos, uno de los cuales se utilizará para el traslado de los enfermos, que irán con una cápsula de aislamiento hasta ser ingresados en una de las habitaciones.



Hospital Central de la Defensa Gómez Ulla de Madrid

ELIMINE LA HUMEDAD DE SUS PAREDES

No deje que se deteriore su patrimonio

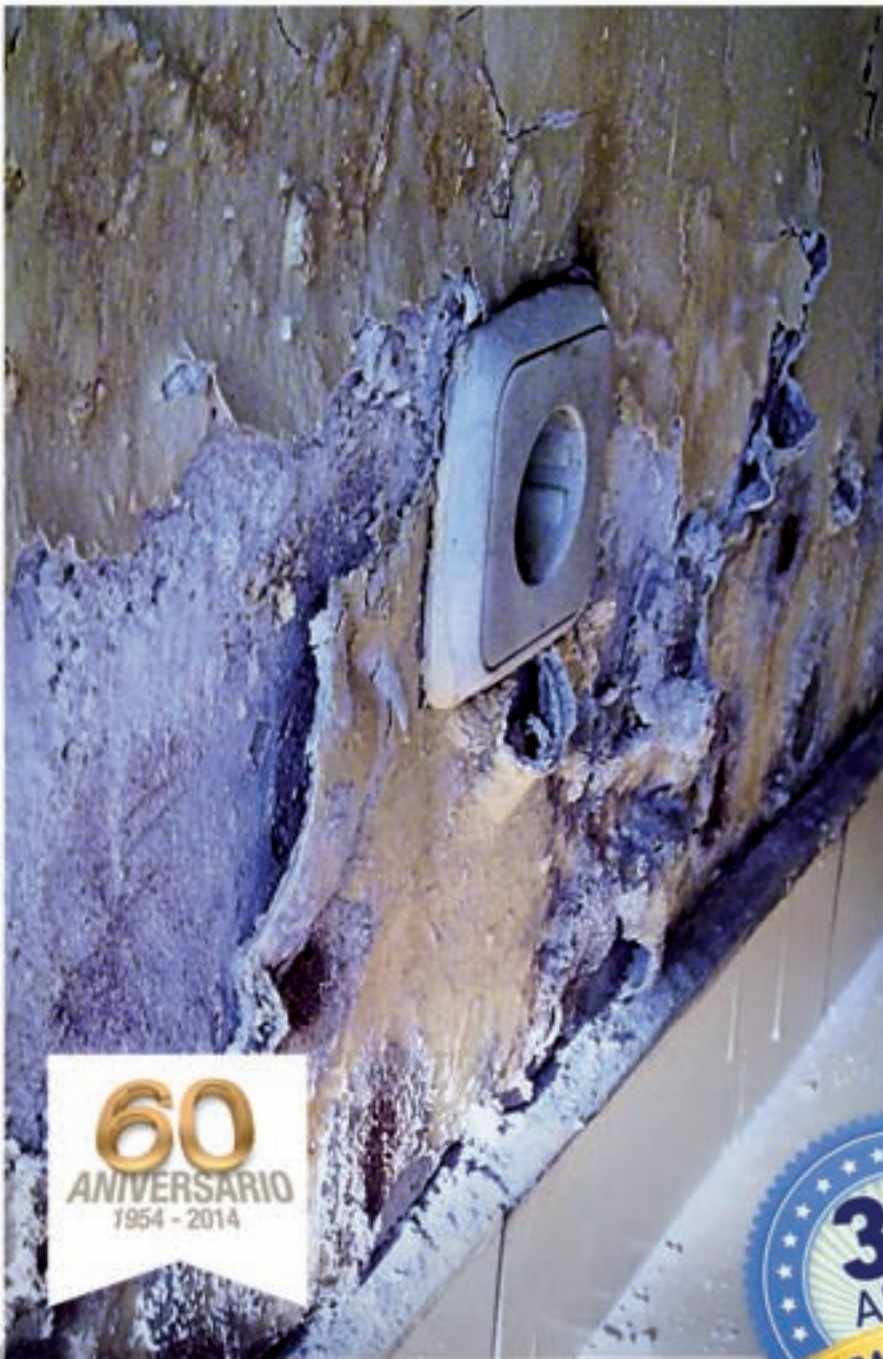

60
ANIVERSARIO
1954 - 2014



MURPROTEC

LA SOLUCIÓN DEFINITIVA
A LOS PROBLEMAS DE HUMEDAD

900 30 11 30
www.murprotec.es

LIDER EUROPEO EN TRATAMIENTOS ANTIHUMEDAD DESDE 1954

OPINIÓN

El futuro de Telemadrid

NINO OLMEDA
PERIODISTA

Telemadrid, juguete de los que gobernaron la Comunidad de Madrid en los últimos años, parece que tiene futuro, pero no sabemos cuál. La presidenta regional, Cristina Cifuentes, envió al Parlamento regional su proyecto. Podemos y PSOE enmendaron a la totalidad al texto del Gobierno. Esta iniciativa, que se debatió en el pleno del 15 de octubre, al cierre de estas líneas se preveía que no saldría adelante, porque Ciudadanos, que ha registrado 50 enmiendas al proyecto, no apoyará la propuesta de las dos formaciones que consideran que transformar el ente público televisivo en sociedad anónima es un primer paso hacia la privatización.

Se tramitará la ley del PP y se debatirán las enmiendas de todos los grupos, que tienen una ocasión de oro para que el futuro de Telemadrid tenga que ver con una televisión pública que garantice la objetividad en la información y la pluralidad y la calidad en los contenidos. El PP no tiene mayoría y el juego del diálogo y la tolerancia es fundamental. Ya no habrá consejeros elegidos a dedo por los partidos. Ahora deberán someterse a examen en el pleno de la Asamblea, que tendrá que contar con el voto de dos de cada tres diputados para elegir nuevos directivos. Cifuentes debería nombrar a una persona de su confianza para conseguir ese consenso necesario, anticipándole que si no triunfa será despedido. Coherencia y responsabilidad y no decir una cosa y la contraria. Algunos dicen que el PP quiere usarla de cara a las elecciones. ¿Para influir a quién si no la ve nadie?



Cifuentes junto al presidente de la protectora 'El Refugio', Nacho Paunero, impulsora de la futura ley

La Comunidad garantiza por Ley el 'sacrificio 0' de mascotas

El anteproyecto fomenta la adopción y tenencia responsable

GENTE
@gentedigital

La presidenta de la Comunidad de Madrid, Cristina Cifuentes, ha presentado esta semana en la rueda de prensa posterior al Consejo de Gobierno el anteproyecto de Ley de Protección de Animales de Compañía. El texto recoge, como medida principal, el 'sacrificio 0' de mascotas en los albergues y centros de acogida y protegerá al máximo a los animales, fomentando la adopción y la tenencia responsable, velando por su bienestar.

Esta futura ley, como se recoge en su propio articulado, no será de aplicación a los animales utilizados en espectáculos taurinos. Tampoco a la fauna silvestre ni a os animales que se encuentren en parques zoológicos.

La Ley de Protección de Animales de Compañía, nacida en

Colaboración con protectoras

Cristina Cifuentes, ha subrayado que este anteproyecto incluye las observaciones realizadas por los miembros del Consejo de Protección y Bienestar Animal, en el que están representados los ayuntamientos de la región a través de la Federación de Municipios de Madrid (FMM), el Colegio de Veterinarios, las asociaciones y protectoras de animales de la comunidad, el Seprona y las sociedades caninas.

respuesta a la Iniciativa Legislativa Popular promovida por la organización protectora de animales 'El Refugio', destaca la prohibición de sacrificar animales abandonados. Esta política ya se aplica

en el Centro Integral de Acogida de Animales de la Comunidad de Madrid (CIAAM) -donde cualquier mascota con posibilidades de ser adoptada permanece el tiempo que sea necesario-.

RESPECTO A LOS ANIMALES

Por otro lado, el anteproyecto establece una serie de disposiciones orientadas a garantizar el respeto a los animales y a mejorar sus condiciones de vida y su relación con los propietarios. Para luchar contra el maltrato y otras prácticas como la educación agresiva o violenta la norma prevé sanciones muy graves como el castigo o el abandono de animales, pueden alcanzar los 30.000 euros, el doble de lo establecido hasta ahora.

La orden también regulará la cría y comercialización de mascotas, así como la participación de éstas en ferias y concursos.

OPINIÓN

La casta okupa

ÁNGEL DEL RÍO
CRONISTA DE LA VILLA

Los okupas de nuevas generación, tienen vocación de ser una casta. Pretenden optar a privilegios que no tienen otros colectivos; tienen el afán de disfrutar de inmuebles y locales gratis total, sin otro mérito que formar parte de la nueva moda amparada por la radicalidad de la izquierda gobernante. A finales de los años setenta, se puso en boga el fenómeno de la "patada a la puerta", que consistía en la ocupación por la fuerza de viviendas de promoción pública, que no estaban habitadas por sus adjudicatarios por razones distintas, entre ellas haberse trasladado a trabajar fuera del lugar, incluso al extranjero. Los ocupantes solían ser familias necesitadas, sin techo, apoyadas por asociaciones de vecinos. En algunos casos se llegó a regularizar su situación, y se convirtieron en adjudicatarios de las casas ocupadas (entonces sin "k"). Cesó el fenómeno, aunque nunca han dejado de producirse casos aislados.

El nuevo sistema de "patada a la puerta", no es de una familia que necesita un piso y no tiene posibilidades económicas de acceso al mismo, sino de colectivos, generalmente de ideología o conveniencia radical, que han hecho de los okupas una casta que invade todo aquello que se encuentre vacío, y que ahora se ve alentado por la política del gobierno de Manuela Carmena, dispuesta no sólo a cederles de forma gratuita locales o edificios municipales, sino a regularizar situaciones de okupación por la fuerza, lo que está produciendo ya un efecto llamada, que empieza a extenderse por varios municipios de nuestra Comunidad.

Madrid convocará nuevas ayudas al alquiler para 2016

GENTE

La Consejería de Transportes, Vivienda e Infraestructuras de la Comunidad de Madrid volverá a convocar en 2016 el programa regional de ayuda al alquiler para inquilinos con menos rentas. También aumentará su dotación hasta los 17 millones de euros, un

70% más que la cantidad presupuestada en este año 2015. Para facilitar el acceso a esta ayuda de 200 euros al mes, que ya reciben 4.170 familias (cuyo número se pretende ampliar), se simplificarán y agilizarán los procesos de solicitud y tramitación de expedientes. Una vez publicitada la lis-

ta de adjudicatarios, se procederá a comprobar que los datos son correctos y se solicitará la documentación correspondiente que verifique los requisitos establecidos. Esta subvención será una de las líneas de actuación incluidas dentro del Plan Estatal de Fomento del alquiler de viviendas, la rehabilitación edificatoria, y la regeneración y renovación urbanas 2013-2016, al que recientemente se ha adherido la Comunidad de Madrid.

El ADN del presunto asesino de Eva Blanco lo sitúa en el crimen

GENTE

El ADN del presunto asesino de Eva Blanco, Ahmed Chelh, coincide con los restos de semen encontrados en la ropa interior hace 18 años de la joven en la localidad madrileña de Algete. El detenido, con nacionalidad española aunque procedente de Marrue-

cos, fue detenido hace dos semanas en Francia, donde residía, tras las pesquisas de la Guardia Civil que descubrieron que los rastros hallados hace casi dos décadas pertenecían a un hombre del norte de África. Chelh está acusado de la violación y muerte a puñaladas de la joven Eva Blanco.

Especialistas en Viajes para mayores



+60 AÑOS



Pensión Completa



Agua y vino incluidos



Pago 3 meses sin intereses

Archena | Murcia

5 noches en Pensión Completa (agua y vino incluidos)

Balneario de Archena Hotel Levante ****

Del 18 de octubre al 20 de diciembre y del 3 al 29 de enero

245€

Incluye: 2 accesos a las piscinas termales. Producto de Club de Vacaciones.

Torremolinos | Málaga

7 noches en Pensión Completa

Hoteles Sol **** (agua y vino incluidos)

Del 20 de octubre al 15 de diciembre

266€

Hoteles de la promoción: Sol Don Pedro, Sol Don Pablo o Sol Don Marco.

Boltaña | Huesca

5 noches en Pensión Completa (agua y vino incluidos)

Hotel Barceló Monasterio de Boltaña *****

Del 25 de octubre al 18 de diciembre y del 3 de enero al 4 de marzo

275€

Incluye: 1 acceso al spa por persona y estancia. Producto de Club de Vacaciones.

Benidorm | Alicante

7 noches en Pensión Completa (agua y vino incluidos)

Hotel Rosamar *** + bus

Salida 19 de octubre

316€

Salida 26 de octubre

282€

Incluye: 1 entrada al spa por persona y estancia, autobús hasta el hotel y programa de animación. Precios válidos para reservas hasta el 31/10. Producto de Club de Vacaciones.

Circuito Algarve, el sur de Portugal

5 noches

Hoteles 3* | 4* (agua y vino incluidos)

Vilamoura - Albufeira - Sagres - Cabo São Vicente - Faro-Lagos - Silves - Ayamonte - Sevilla.

Salida 17 de octubre

279€

Salidas 7 de noviembre y 5 de diciembre

269€

Incluye: transporte en autocar desde Valencia durante todo el recorrido, 5 desayunos, 4 almuerzos y 5 cenas y guía acompañante durante todo el circuito.



Crucero Leyendas del Mediterráneo

7 noches en Todo Incluido

Buque Sovereign | Pullmantur

Valencia - Málaga - Porto Torres (Cerdeña) - Civitavecchia (Roma) - Ajaccio (Córcega) - Palma de Mallorca - Valencia.

Salida 31 de octubre

Cabina Interior desde **250€**

Cabina Exterior desde **285€**

Salida 7 de noviembre

Cabina Interior desde **220€**

Cabina Exterior desde **299€**

Posibilidad de embarque en Málaga y Palma de Mallorca.

Tasas de puerto (190€ por persona) y cuota de servicio (a pagar a bordo: 73.5€ por persona) no incluidas.



Tenerife | Puerto de la Cruz

7 noches en Pensión completa (agua y vino incluidos)

Gran Hotel Turquesa Playa ****

Del 9 de noviembre al 7 de diciembre

390€

Incluye: vuelo desde Madrid (salida los lunes) con la compañía Norwegian, tasas aéreas y traslados



Especialistas en MAYORES

902 400 454
viajeselcorteingles.es

VIAJES El Corte Inglés
Una sonrisa de ida y vuelta

Precios por persona y estancia en habitación / cabina doble, válidos para determinadas fechas de los meses publicados. Costos de gestión (nacional: 6€ e internacional: 9€ por reserva) no incluidos. Producto Hoteles Sol 4*: presentación en el hotel Sol Don Pablo donde se indicará el hotel asignado. Consulta condiciones. Todo incluido con bebidas sujeto a disponibilidad, consulta condiciones. Pago en 3 meses sin intereses: no aplicable sobre importes de tasas de embarque ni cuota de servicio / propinas. Itinerarios subvencionados por Viajes El Corte Inglés S.A. Financiación sujeta a la aprobación de Financiera El Corte Inglés E.F.C., S.A. Recibo número 20X. Costos de gestión financiados en función del importe de la venta, desde 3€ hasta un máximo de 12€. Ejemplo: a 3 meses sin intereses: importe: 150€, 51€/mes, TIN 0%, TAE 12.66%, gastos de gestión 3€, importe total del crédito subvencionado 153€. Importe: 1.500€, 504€/mes, TIN 0%, TAE 4.902%, gastos de gestión 12€, importe total del crédito subvencionado 1.512€. Redondeo de decimales en la última cuota. C.I.C.M.A. 50, HERMOZILLA 112 - MADRID.

REPORTAJE PARO EN LA DGT

Desde distintos sindicatos exigen que los resultados de las pruebas prácticas de conducir se den al día siguiente • Los paros parciales ya han provocado el retraso de más de 45.000 exámenes

“Un alumno me esperó para agredirme”

LUNA HERNÁNDEZ
@gentedigital

Los examinadores de la DGT han dicho basta. Cansados de sufrir día a día agresiones verbales y físicas, el pasado 14 de septiembre comenzaron una huelga parcial indefinida con paros de tres horas que, después de más de un mes no ha provocado ninguna reacción por parte de la DGT, por lo que el próximo 21 de octubre se producirá la primera jornada de paro completa de los examinadores para exigir una respuesta y “sensibilizar a la gente sobre nuestro trabajo”.

La principal reclamación de los examinadores es que se modifique la manera de comunicar a la alumno si ha aprobado o no el examen práctico del carné de conducir. Hasta el momento se transmitía al alumno el resultado de su prueba en el momento, lo que ha provocado en numerosas ocasiones reacciones violentas de los aspirantes que algunas veces han terminado en agresiones físicas. Pero ¿cómo es el día a día de estos trabajadores?

PROFESIÓN DE RIESGO

Los examinadores de Tráfico pueden llegar a realizar trece exámenes diarios, sin tener apenas tiempo de descanso. Por ello otra de sus exigencias es que ese número se reduzca a doce. “Se aconse-

ja descansar cada dos horas y nosotros podemos tirarnos diez minutos en un coche”, aseguró Antonio, uno de estos funcionarios que trabaja en el centro de Móstoles. Antonio ha vivido todo tipo de experiencias desde que comenzó a evaluar las pruebas prácticas para aprobar el carné de conducir. “Nosotros entendemos que la gente viene muy nerviosa y que

“Lo mejor sería que los profesores diesen el veredicto a los alumnos”

MARTIN

Profesor de autoescuela

“Hay que sensibilizar a la gente sobre el trabajo de los examinadores”

CSIF

Central Sincial de Funcionarios

no todos reaccionan igual, pero no podemos temer por nuestra integridad”. Respecto a la petición del colectivo de comunicar el resultado de la prueba un día después se mostró un tanto apenado “a mí personalmente me gusta explicar por qué he aprobado o suspendido a alguien, decirle en qué ha fallado para que no vuelva a hacerlo, pero creo que al final eso no va a ser posible”. Y es que Anto-



Centro de exámenes de la DGT en Móstoles CHEMA MARTÍNEZ/GENTE

nio ha vivido en primera persona una agresión “La semana antes de irnos de vacaciones evalué a tres jóvenes, dos de ellos aprobaron, el otro no, tranquilamente le expliqué por qué no había pasado la prueba y se bajó del coche aparentemente tranquilo”. Pero el asunto no se quedó ahí. “Al rato, después de hacer otro examen, me bajé del coche y fui hacia el aparcamiento y entonces vi que ese chico estaba esperándome y se abalanzó sobre mí, insultándome e intentado agredirme, menos mal que había más gente de su autoescuela y le pudieron frenar”. En el otro lado de la barrera están los alumnos, “se pueden perder los nervios pero no hasta ese punto” aseguró Marina, una aspirante que acababa de suspender. Por otro lado, profesores de autoescuela como Martin creen en una solución intermedia “antes nos daban a nosotros el veredicto y nosotros se lo comunicábamos después a los alumnos, cuando el examinador ya se había marchado, quizás así se evitarían muchos problemas”.

SIN RESPUESTA

Por el momento la DGT, encabezada por María Seguí, no ha hecho ningún movimiento y aseguran que el número de agresiones es muy pequeño en comparación con los dos millones de pruebas (teóricas y prácticas) que se organizan cada año y que “no suponen un grave problema”.

SINDICATOS Y TRABAJADORES PLANEAN INTERPONER UNA DEMANDA

La Audiencia avala las readmisiones

C.E.A.

La Audiencia Nacional avala el proceso de readmisiones de los trabajadores de Coca-Cola Iberian Partners en Fuenlabrada. Afirma que se han producido de forma “regular”, al mantenerse “milimétricamente” las categorías profesionales, los salarios y horarios que tenían antes de que la fábrica se convirtiera en centro logístico. En el auto, se incide en que la mayoría de los afectados por el ERE se acogieron voluntariamente a las medidas propuestas por la empresa, lo que justifi-

caba “razonablemente” el cierre de las cuatro plantas porque sus medios personales se habían reducido “geométricamente” con “mucho anterioridad” a la sentencia y sin que los trabajadores acogidos a esas medidas pudieran desconocer que el despido se había impugnado por los sindicatos.

Una medida que ha satisfecho a la compañía, que asegura que con el fallo dictado por la sala de lo social de la Audiencia Nacional, finaliza definitivamente el conflicto iniciado tras la presentación del ERE, iniciándose una

“nueva etapa”, con el único objetivo de garantizar la rentabilidad y la competitividad de sus actividades. Han añadido que para el correcto funcionamiento del centro madrileño necesitan “libre acceso a sus propias instalaciones en todo momento”.

NO CONFORMES

Sin embargo, “perplejidad” es lo que se vive entre sindicalistas y trabajadores ya que, según afirman, los empleados no realizan “ningún trabajo” desde su vuelta a la factoría. El portavoz de CC OO,



Una de las manifestaciones de los trabajadores de Coca-Cola

Juan Carlos Asenjo, ha señalado que el auto es “un incumplimiento de la firme sentencia” del Tribunal Supremo, que ordenaba la reposición de los antiguos pue-

tos de trabajo, por lo que el fallo supone la “continuidad del conflicto”. Además, presentarán una nueva demanda colectiva contra la empresa.

Madrid pagará 6,4 millones de euros por los sobrecostes de la Caja Mágica

En virtud del acuerdo extrajudicial firmado con la constructora

USERA

MIGUEL HERNÁNDEZ
sur@genteenmadrid.com

Las negociaciones extrajudiciales entre el Ayuntamiento de Madrid y la empresa FCC para abordar los sobrecostes en la construcción de la Caja Mágica, situada en el barrio de San Fermín del distrito de Usera, llegaron a buen puerto, tras varias semanas de conversaciones. Como resultado, el consistorio abonará a la constructora 6,4 millones de euros adicionales que se suman a los 205 millones de euros del coste total que el complejo deportivo ha supuesto para las arcas públicas.

La delegada de Cultura y Deportes, Celia Mayer, y la empresa constructora FCC Construcción S.A. firmaron el 9 de octubre un acuerdo de transacción, por el que ponen fin a la liquidación de los sobrecostes derivados de la ejecución de un proyecto que formó parte de las tres tentativas fallidas de la capital para organizar unos Juegos Olímpicos.

Según fuentes municipales, este acuerdo es fruto de las negociaciones llevadas a cabo por el Ayuntamiento con la empresa adjudicataria de las obras, que recla-



El complejo deportivo diseñado por el arquitecto Dominique Perrault

Un recinto claramente infrautilizado

Los vecinos de San Fermín llevan demandado la posibilidad de que el barrio pueda utilizar un recinto, actualmente infrautilizado, que cuesta a las arcas públicas un millón de euros al año en concepto de mantenimiento, seguridad, limpieza y jardinería. Entre las ideas que baraja en la actualidad el equipo de Gobierno de Ahora Madrid están la celebración de conciertos y la apertura a las entidades deportivas de la zona.

maba desde 2011 el abono de un sobrecoste inicial de 40 millones de euros, cantidad que terminó rebajándose a 32 millones de euros en la demanda judicial iniciada en 2013 por la constructora.

Ante la elevada reclamación, explican, el consistorio decidió emprender un proceso de diálogo con FCC para conseguir un acuerdo que aminorara los daños ya sufridos por el erario público

en cuanto al coste de esta construcción.

COMISIÓN DE INVESTIGACIÓN

“La firma de este acuerdo no elude la investigación, tanto en términos legales como administrativos y políticos, de las posibles irregularidades y responsabilidades en la construcción de este complejo deportivo infrautilizado”, comentan desde el Área de Cultura y Deportes. En esta línea, el Gobierno municipal está dialogando con la oposición para la creación de una comisión de investigación y la celebración de un pleno extraordinario.

Exigen el abono del agua de los huertos urbanos

MEDIO AMBIENTE

M. H./E. P.

La Red de Huertos de Madrid realizará un pasacalles este domingo 18 de octubre como cierre al I Encuentro Estatal de Redes de Huertos Urbanos Comunitarios para pedir al Ayuntamiento de Madrid que “asuma el coste del agua de riego eficiente de los huertos comunitarios”.

“Vamos a llevar una regadera gigante en procesión para ver si por fin el Ayuntamiento asume uno de los compromisos de la anterior legislatura: el coste del riego eficiente de los huertos, es decir, de un metro cúbico de agua por metro cuadrado de huerto al año. El resto del agua que se use deberá ser asumida por los colectivos que gestionan el huerto”, explica José Luis Fernández, de la Federación Regional de Asociaciones de Vecinos de Madrid (Fravm).

EXPERIENCIAS Y DEBATE

El grueso del mencionado encuentro que se celebra este fin de semana se centrará en la presentación de experiencias y en el debate sobre la situación de este movimiento social, pero también habrá tiempo para talleres colectivos y para una marcha ciclista que recorrerá diferentes huertos de la capital.

H HOTEL SPA
LA PRINCESA

¿Tienes pensado casarte?

Si es así, consúltanos si la fecha que deseas está disponible. Nuestros salones, terrazas ajardinadas, carpas... y resto de instalaciones te sorprenderán; y en cuanto a menús, disponemos de gran variedad, entre ellos un menú "Todo incluido". Confía en nuestra experiencia para este día tan especial.

Para más información llámanos al 902 353 252, así como para concertar una cita y conocer nuestras instalaciones.

Hotel Spa La Princesa: Crta M-506 km 9 (Salida Móstoles Centro) - Telf: 902 353 252 - www.laprincesa.com



Ahora Madrid nombra sus vocales para la zona Sur

DISTRITOS

M. H.

Ahora Madrid ha dado a conocer el nombre de sus vocales vecinos que tendrán representación en los distritos del Sur de la capital durante esta legislatura, tras la finalización de las primarias abiertas a la ciudadanía, un proceso que se inició a finales del pasado mes de septiembre.

En el distrito de Carabanchel, los nueve elegidos han sido María José Gallego, Beatriz Rodríguez, Francisco José Nicolás, Alba González, Roberto De la Prieta, Susana Monterreal, María Inés Sauto, José Luis Nieto y Cristina Largo. Por su parte, en Latina desempeñarán estas funciones Aurora Silva, Estrella Aranda, Belén del Mar Sánchez, Sandra Martínez, Pedro Fuentes, Iván Pérez, Rubén Aguilar, Pilar Pérez y Estefanía Schweich.

USERA Y VILLAVERDE

Los representantes en el distrito de Usera serán Francisco Corral, Belén Mucio, Miguel Ángel Lirio, Alicia Santos, Matilde Montero, Paloma Casañez, María Luisa Cabornero, Flor Cabrera y Carlos Salgado. Por último, en Villaverde la lista de vocales estará formada por Lara Alba, Alberto García, Lorena Yusta, Lidia Navarro, Imanol Royo, Fernanda Alonso, Valère Díaz, Juan Luis González y Cristina Rodríguez.

Los elegidos, que cobrarán 570 euros netos mensuales, donarán el 30% de sus dietas al partido.

La administración destina más de 260 viviendas a fines sociales en el PAU

En dos promociones públicas construidas por el Ivima y por la EMVS en el nuevo barrio

CARABANCHEL

MIGUEL HERNÁNDEZ
@miguelher73

La Comunidad y el Ayuntamiento de Madrid han destinado en las últimas fechas dos promociones públicas, situadas en el PAU de Carabanchel, a iniciativas sociales. La presidenta regional, Cristina Cifuentes, entregó la semana pasada las llaves de 194 viviendas públicas, situadas en la calle de las Trompas, de las que 154 son en régimen de arrendamiento y están destinadas a familias en situación de especial necesidad y el resto son en régimen de arrendamiento con opción a compra.

Por su parte, el Consistorio de la capital anunció que 110 viviendas ubicadas en un mismo edificio (Carabanchel Ensanche 21, de la EMVS) serán para familias monoparentales en situación de especial vulnerabilidad (40 pisos), para refugiados sirios (otros 40) y para víctimas de desahucio judicial (los 30 restantes). En los locales de este inmueble, situado en la confluencia de la avenida de los Poblados y la avenida del Euro, funciona, además, el Centro de Atención a las Familias del propio Ayuntamiento.

RENTAS REDUCIDAS

En el primero de los casos, los adjudicatarios, pasados los tres pri-

meros meses de reducción automática, abonarán una renta media de 452,4 euros mensuales en los pisos con opción a compra, y de 335,4 euros en el resto. Según fuentes regionales, tres de cada cuatro pagará una alquiler medio de 151,9 euros debido a las reduc-

ciones que la Comunidad aplica en función de los ingresos y la situación familiar.

NECESIDADES TEMPORALES

La nueva iniciativa municipal pretende afrontar de forma temporal las necesidades de los mencionados colectivos. En el caso de los refugiados que huyen de la guerra en Siria, estas viviendas se presentan como un alojamiento de primera acogida con una previsión de ocupación de entre 160 y 200 personas en total. La tem-

poralidad de la estancia de familias monoparentales se ajustará a un curso académico para evitar generar inestabilidad durante la escolaridad de los menores. Con posterioridad, se les trasladará a viviendas permanentes y se trabajará en la inserción sociolaboral de mujeres con hijos a su cargo.

Por último, con respecto a las víctimas de desahucios judiciales la residencia tendrá una duración temporal de cinco meses máximo, como paso previo a su inclusión en pisos normales.

El Ayuntamiento acogerá a cerca de 200 refugiados sirios en 40 pisos



Algunos adjudicatarios posan con las llaves de sus nuevas viviendas junta a la presidenta regional

MARCONI CRITICAN LA FALTA DE CONVIVENCIA, LOS INSULTOS Y EL ESTIGMA SOCIAL QUE SUFREN

Prostitutas 'barren' la calle de estereotipos

VILLAVERDE

M. H.

Las prostitutas que desarrollan su actividad en el polígono de Marconi le han declarado la guerra a estereotipos como 'las prostitutas son las que ensucian las calles,' 'si una mujer es puta no puede ser buena madre' o 'hay que multar a los clientes para salvar a las mujeres prostituidas.'

La recién constituida asociación de trabajadoras del sexo, Afemtras, organizó el 14 de octu-



Varias meretrices colocaron diferentes carteles en la vía pública

bre una acción simbólica y reivindicativa junto al parque de bomberos de Villaverde. Cepillo y carteles de colores en mano, limpiaron la calle de los verdaderos problemas que, según este colectivo, tiene "la falta de convivencia, los estereotipos, insultos y el estigma social". Con esta iniciativa, además, pretenden generar buena convivencia entre vecindario, empresariado y prostitutas en esta zona industrial.

"Vamos a limpiar la calle, pero no de prostitutas, como suelen decir algunas veces, los gober-

nantes. Vamos a limpiar la calle de estereotipos y de insultos a las trabajadoras del sexo. Vamos a barrer la calle de impedimentos para poder sacar a la luz nuestros derechos. Vamos a limpiar la calle por la convivencia, porque somos profesionales que cuidamos nuestro entorno", comentaron.

AFEMTRAS

Las prostitutas del polígono Marconi crearon el 7 de octubre la Agrupación Feminista de Trabajadoras del Sexo, para el apoyo, crecimiento y fortalecimiento mutuo (Afemtras). Entre sus primeras peticiones se encuentran la derogación de la Ley de Seguridad Ciudadana y la creación de espacios donde trabajar sin molestar ni ser molestadas.

“Las Clínicas del Centro Social del Audífono Ayudan a las Personas con Pérdida de Audición a Mejorar su Salud Auditiva”

El Centro Social del Audífono dispone de siete clínicas en Madrid, Toledo y Barcelona donde las personas podrán beneficiarse de ayudas sociales, subvenciones, garantías y formas de pago.



D. Enrique López. Director de las Clínicas
Las Clínicas del Centro Social del Audífono nacen con una clara voluntad de apoyo a los más desfavorecidos. Conozca cuál es su principal razón de ser.

Han nacido con la intención de acercar la última tecnología en materia auditiva a aquellos sectores de la población que tienen más dificultades para acceder a ella. Principalmente orientan su oferta hacia los pensionistas, pero aquellas personas que acrediten escasos recursos económicos también pueden beneficiarse de las ventajas que ofrecen.

Precios subvencionados que se ajustan a las posibilidades económicas de todas las personas.

Como se ha comentado anteriormente, el Centro Social del Audífono siempre piensa en las necesidades de todas las personas, para ello han dispuesto la tecnología más avanzada a Precios Subvencionados. De esta manera se adaptan a las posibilidades económicas del consumidor sin rebajar la calidad del producto. A estos Precios Subvencionados le han añadido una garantía de 5 años totalmente gratuita que proporciona la tranquilidad necesaria al paciente.

Además de la excelente garantía de 5 años, completan la oferta con un seguro Gratuito de 5 años. Descubra todo lo que cubre este seguro (rotura, pérdida o robo)

La intención básica de este seguro es que las personas no tengan imprevistos económicos con su salud, y por ello, el seguro que acompaña la compra subvencionada protege contra pérdida, rotura y robo, disfrutando de la Salud Auditiva de calidad tranquilamente.



5 GRANDES VENTAJAS

- Precios subvencionados.
- 5 años de Garantía.
- Seguro Gratuito contra robo, pérdida y rotura.
- Facilidades de pago a su medida.
- 1 año de Pilas Gratis.

OÍR ES UN DERECHO

Las Ayudas Sociales se traducen en beneficios sensitivos para que las personas puedan volver a sentir los sonidos de la vida.

Con esta iniciativa social, se pretende mejorar la salud auditiva de miles de personas. Este gran presupuesto destinado a las Ayudas Sociales, es una iniciativa nueva y supone un gran avance en la atención a las personas con discapacidad auditiva, por cual, se espera ampliar las zonas de actuación así como la partida presupuestaria para años sucesivos. Por otro lado, en este Gran Proyecto de Ayuda Social, se ha puesto a disposición de los pacientes un gran volumen de audífonos de última generación, con el fin de hacer sentir de nuevo los sonidos de la vida a las personas que quieren volver a oír y entender bien.

Beneficios de poder probar su audífono

Las personas con discapacidad auditiva podrán probar gratuitamente un audífono a la medida adecuado a su pérdida de audición, permitiéndoles volver a tener las mejores sensaciones en sus conversaciones de familia y amigos, al escuchar la radio o TV.

En Televisión se habló del Estudio Auditivo que los pensionistas pueden realizar Gratis en el Nuevo Centro Social del Audífono.

En el Centro Social del Audífono buscan que el pensionista no tenga ningún freno a la hora de comprobar su calidad auditiva. Para ello ponen todos sus medios disponibles para comprobar la salud auditiva del paciente sin que ello genere ningún coste, es un estudio totalmente Gratuito, por lo que pueden acercarse al Centro Social del Audífono y beneficiarse de este estudio.



ATENCIÓN AL CLIENTE
www.centrosocialdelaudifono.es
info@centrosocialdelaudifono.es
TELÉFONO ATENCIÓN AL CLIENTE
902 35 35 50

Subvencionado por:
 **CENTRO SOCIAL DEL AUDÍFONO**
Centro Auditivo para Pensionistas

> Avda. Felipe II, 6. Bajo Izqda. 28009. Madrid. Telf: 91 426 35 35
> Paseo de las Acacias, 4. Local. 28005. Madrid. Telf: 91 506 18 79
> C/ Doctor Calero 38. 28932. Majadahonda - Madrid. Telf: 91 639 71 55
> Avda. Barber, 5. Local. 45005. Toledo. Telf: 925 25 87 28
> C/ Mallorca, 171. Entlo 2º. 08036. Barcelona. Telf: 93 452 09 28
> Vía Augusta 166. 1º - 2º. 08006. Barcelona. Telf.: 93 240 53 18
> C/ Numancia 45. Local. 08029. Barcelona. Telf.: 93 171 63 97

MANTÉN VIVA TU AUDICIÓN



Abierto el plazo de 'Centros abiertos en Navidad'

CONCILIACIÓN FAMILIAR

M. H.
Un colegio de cada uno de los 21 distritos de la capital volverá a estar abierto durante las vacaciones de Navidad. El Ayuntamiento ha puesto en marcha una edición más de su programa 'Centros abiertos en Navidad', cuyo plazo de inscripción comenzó el pasado 13 de octubre. Los interesados pueden inscribirse en el 010, Oficinas de Atención al Ciudadano de Línea Madrid y en Madrid.es. Esta actividad está dirigida a menores de entre 3 y 12 años empadronados en Madrid cuyos padres trabajen.

ACTIVIDADES

Desde de las 7 y media la mañana hasta las tres y media de la tarde, los escolares realizarán actividades deportivas, psicomotricidad, deportes de equipo, talleres de expresión plástica, de consumo responsable, de educación intercultural, sensibilización en igualdad de género, además de salidas programadas en la ciudad, a instalaciones o espectáculos. En total, habrá 1.500 plazas disponibles.



La actividad del pasado año



Varios integrantes del colectivo ciudadano del barrio de Villaverde Bajo

La Unidad busca un local público para evitar su desaparición

La asociación vecinal puede hacer frente a los gastos de su sede 4 meses

VILLAVERDE

MIGUEL HERNÁNDEZ
@miguelher73

"Con lo que tenemos ahora, tal vez podamos tirar como mucho cuatro meses". Con estas palabras resume Silvia Rodríguez, miembro de la Asociación de Vecinos La Unidad de Villaverde Este, la complicada situación económica que vive una de las entidades históricas del movimiento ciudadano del distrito de Villaverde nacida en los años 70.

En la actualidad, paga 500 euros mensuales de alquiler por mantener abierta su sede de la calle de Francisco del Pino donde desarrolla diferentes proyectos como un banco de alimentos, clases de apoyo escolar y una biblioteca popular en un barrio que carece de este tipo de dotación.

Plan 18.000 y llegada del Metro

La Unidad de Villaverde Este cuenta con 200 socios. Este colectivo ha contribuido con su labor reivindicativa a escribir la historia del distrito y de su barrio en los últimos años. Sus responsables participaron en la negociación del primer plan regional de inversiones para Villaverde y Usera firmado en 1997 (Plan 18.000) y secundaron una infinidad de manifestaciones para conseguir la llegada del Metro tras años de espera.

Rodríguez explica que la única alternativa para garantizar la continuidad de este colectivo que, recientemente ha rejuvenecido su junta directiva, sería el acceso a

un espacio público. Asegura que ya en julio comenzaron a dialogar con la Junta Municipal de Villaverde para conseguir su mediación a la hora de solucionar la actual problemática que pone en peligro sus actividades.

DOS ALTERNATIVAS

La Asociación de Vecinos La Unidad de Villaverde Este contempla dos alternativas para continuar con su labor. Por un lado, obtener la cesión del local de la antigua biblioteca de la Fundación Caja Madrid, cerrada desde hace varios años, a cambio de un alquiler social. O compartir la antigua casa del conserje del colegio público Antonio de Nebrija, unas dependencias que, aseguran, sólo se utilizan en Halloween y en Navidad. "Confiamos en que la Junta tome pronto una decisión, porque el tiempo se nos echa encima", concluye Rodríguez.

AGENDA CULTURAL

Usera

'Días de nocilla y magia'

CC Meseta de Orcasitas.
Plaza de la Asociación, 1

La Compañía de Nacho Diago trae un espectáculo de teatro, recuerdos, risas, miedos, humor, magia y sándwiches de nocilla. Una aproximación diferente al mundo de la magia usando un lenguaje que reúne al teatro gestual, visual, la comedia situacional y el humor. Se trata de un viaje por unos recuerdos no tan lejanos, pero con ganas de ser revividos y que lo hacen a través de números de magia y de la imaginación de quien los ve. Entrada gratuita.

Viernes 16 de octubre, a las 17:30 horas.

Villaverde

Clown

CC Santa Petronila.
C/ María Martínez Oviol, 11

'Clown Don Quijote de la Mancha' es un espectáculo pedagógico de la Compañía Uroc Teatro lleno de humor y canciones donde se pretende potenciar y transmitir esa visión positiva y vitalista del mundo que tenía Cervantes. Acceso gratuito.

Viernes 16 de octubre, a las 17:30 horas.

Carabanchel

Teatro infantil

CS Oporto. Avda. de Oporto, 78

'I love you' es un montaje de teatro para bebés lleno de sensaciones, baile e imágenes interpretado por la actriz y bailarina Nerea Valdés, que da vida a Linda, la protagonista. El espectáculo explica lo que es el amor y el cariño. La obra se desarrolla a través de la danza, la música con imágenes y las palabras. Acceso libre.

Domingo 18 de octubre, a las 12:30 horas.

Latina

'Martina y el bosque de papel'

Sala Paco Lucía. Av. Gral Fanjul, 2A

Martina es una niña de papel que vive en una casa de cartón. Un día se pierde en el bosque, donde se encontrará con unos compañeros, que le acompañarán en un viaje lleno de emociones. Una propuesta muy visual, con manipulación de objetos y títeres que adentran en el mundo de la Naturaleza y enseñan a amarla. Entrada gratuita.

Domingo 18 de octubre, a las 18 horas.

Butarque correrá por la creación de un centro de salud en su barrio

VILLAVERDE

M. H.
El barrio de Butarque acogerá el próximo domingo 18 de octubre la tercera edición de su carrera popular. Al igual que en años anteriores, la prueba, organizada

por la Asociación de Vecinos Independiente de Butarque (Avib) tendrá un marcado carácter reivindicativo. En esta ocasión, los corredores que crucen la línea de meta podrán mostrar su apoyo a la petición de construcción de un centro de salud en esta zona del distrito de Villaverde. La línea de

salida y de meta estará situada en la calle de Estefanita, junto a la instalación deportiva municipal María de Villota. La carrera senior, que contará con 600 participantes y tendrá un recorrido de 10 kilómetros, comenzará a las 9 y media de la mañana.

Una vez finalizada la entrega de premios de esta prueba, se llevarán a cabo las carreras infantiles para niños y niñas de entre 4 y 15 años de edad, y que no tendrán carácter competitivo.



Un momento de la prueba infantil del pasado año AVIB



Salón de Juegos



Todos los días de partido

SORTEAMOS **100€**

ATENCIÓN A LOS DESCANSOS DE LOS SIGUIENTES PARTIDOS:

- Sábado 17 de octubre, 21:30h. **Barcelona - Rayo Vallecano**
- Domingo 18 de octubre, 16:55h. **Real Sociedad - Atlético de Madrid**
- Martes 20 de octubre, 21:35h. **BATE - Barcelona**
- Miércoles 21 de octubre, 21:35h. **PSG - Real Madrid**
- Jueves 22 de octubre, 21:55h. **Villareal - Dinamo Minsk**
- Viernes 23 de octubre, 20:30h. **Rayo Vallecano - RCD Espanyol**

Se sortearán 2 premios de 50€ por cada sorteo. El sorteo se realizará en la sala de juegos. Para participar en el sorteo deberán rellenar con sus datos un boleto NO PREMIADO por valor mínimo de 5€ y depositarlo en la urna.

Y TAMBIÉN...

La mejor apuesta con...



Salón de Juegos



General Ricardos 139 - Madrid



Oporto

*Prohibida a menores de 18 años. Su uso puede producir ludopatía.

FÚTBOL TERCERA DIVISIÓN

El Puerta Bonita y el Colonia Moscardó se verán las caras este domingo con otros dos equipos que en cursos recientes se han movido por los puestos altos del grupo: el Pozuelo y el Trival

Cualquier tiempo pasado fue mejor

FRANCISCO QUIRÓS

deportes@genteenmadrid.com

El nivel del grupo VII de Tercera División está fuera de toda discusión. Echando un vistazo a los equipos que militan este año en la categoría se pueden encontrar varios conjuntos que han saboreado las mieles de la Segunda División B o, al menos, han disputado la fase de ascenso. En este selecto grupo están equipos como el Colonia Moscardó o el Puerta Bonita que, sin embargo, no atraviesan por su mejor momento. Ambos equipos ocupan plaza de descenso a Preferente tras una jornada en la que los resultados volvieron a darles la espalda. Mientras el Moscardó caía por 1-0 en su visita a Pinto, el conjunto de Carabanchel no pudo con el Parla, a pesar de haberse adelantado a los cinco minutos gracias a un gol de De Mesa.

Ante esta delicada situación, los choques correspondientes a la jornada 8 cobran una trascendencia especial. El 'Mosca' volverá a jugar como local, aunque en este caso su rival será el Trival Valdezas. Los alcorconeros siguen cogiéndole el aire a la categoría tras su paso fugaz por la división de bronce y, hasta la fecha, sólo han sumado 10 puntos, tres más que el equipo de Usera. En la jornada precedente, los de Lolo Escobar sumaron un nuevo revés tras per-



El Parla se llevó los tres puntos del Canódromo

El Puerta Bonita intentará repetir el triunfo del año pasado en Pozuelo

El Moscardó superaría en la tabla al Trival en el caso de ganar su partido

der en La Canaleja por 1-3 ante un Aravaca que sigue sorprendiendo a propios y a extraños.

BUEN PRECEDENTE

Por su parte, el Puerta Bonita se desplazará hasta Pozuelo con la esperanza de repetir la grata experiencia de la pasada campaña. El conjunto de Carabanchel también visitó el Valle de las Cañas en una delicada situación, pero finalmente acabó sellando su perma-

nencia bajo la dirección técnica de Javier Uriarte.

Enfrente estará un Pozuelo que sólo ha podido sumar dos triunfos en estas siete jornadas, pero ambas se produjeron al calor de su público y por idéntico marcador: 3-0 ante el Moscardó y el San Fernando. A pesar de estos resultados, el equipo de Chema Ramos sólo tiene una ventaja de dos puntos respecto a la zona de descenso a Preferente.

ATLETISMO

La Carrera de la Ciencia, un clásico en el calendario

F. Q. SORIANO

En plena fiebre del 'running' son muchas las carreras que van llenando el calendario en lo que a la Comunidad de Madrid se refiere. Sin embargo, hay otras que tienen mucha más solera y que, por tanto, escapan a la fugacidad de las modas pasajeras. Este es el caso de la Carrera de la Ciencia, una prueba que este domingo día 18 alcanzará su edición número 35.

Fiel a su nombre, la carrera, que cuenta con el patrocinio de Icon Loewe Sport, tendrá su punto de inicio frente a la sede central del Consejo Superior de Investigaciones Científicas, situada en el número 117 de la calle de Serrano. En ese lugar y a las 9 horas se dará el pistoletazo de salida a unos corredores que deberán cubrir un trayecto de 10 kilómetros, incluyendo algunas de las arterias principales de Madrid, como el paseo de Recoletos, el paseo de la Castellana, la calle de Alberto Alcocer o la calle de Serrano, donde también estará situada la línea de meta.

TOQUE SOLIDARIO

Al margen de completar este recorrido y mejorar sus marcas, los participantes también pueden sumarse a una bonita iniciativa que lleva por nombre '#kmsXalimentos'. A través de ella, la organización insta a los participantes a aportar kilos de comida (no perecedera y debidamente envasada) el día de la carrera, colaborando así con el Banco de Alimentos.

WATERPOLO DIVISIÓN DE HONOR FEMENINA

El Moscardó, a seguir con la fiesta

P. MARTÍN

En la ciudad de Zaragoza siguen sonando con fuerza los ecos de la fiesta de la Virgen del Pilar, pero mientras la urbe retoma la normalidad un equipo madrileño, el CN Madrid Moscardó, llegará a tierras aragonesas para disputar un nuevo encuentro correspondiente a la segunda jornada de la División de Honor femenina de waterpolo.

Las chicas que prepara Francisco Javier Pareja tuvieron un gran estreno, con un ajustado triunfo por 11-10 frente al Dos

Hermanas. Los nervios del debut no se dejaron notar demasiado en una primera parte en la que las locales aprovecharon el empuje de su público para al descanso con una ventaja de 5-4. Tras el paso por los vestuarios, el Moscardó no se descompuso y amplió un poco más su margen (9-7) a falta de un último cuarto en el que los agobios y el empuje de las visitantes estuvieron a punto de jugar una mala pasada a las madrileñas. A pesar del empate a 10 tantos con el que se llegó a la recta final, los tres puntos se quedaron

en Usera gracias a un gol in extremis. En el apartado ofensivo destacaron dos nombres, Marta Mota y Blanca Antón, autoras de tres tantos cada una.

CIERTAS DUDAS

Con ese buen sabor de boca, el Moscardó jugará este sábado (18 horas) en la piscina de la Escuela de Waterpolo Zaragoza, un equipo que sucumbió ante el CE Mediterrani por 18-12. Ese choque ya estaba prácticamente resuelto al descanso, después de que el equipo local firmara un parcial de 8-



Primer triunfo para el conjunto madrileño

4. Esta fue la primera toma de contacto oficial de un cuadro maño que este año ha incorporado seis jugadoras, aunque cuatro de ellas ya conocen la idiosincrasia

del club, dado que proceden de las categorías inferiores. Respecto a los otros fichajes, hay uno familiar para el Moscardó, el de Miriam Ciudad, ex del CN La Latina.



19 Sushi Bar y Banzai Recoletos, dos de los locales que participan en esta edición

Diez días para saborear Japón

Del 16 al 25 de octubre se celebra la sexta edición de la **Japan Restaurant Week** • 25 locales madrileños han preparado **menús especiales** por 15 y 25 euros para este evento

ANA BALLESTEROS/MAMEN CRESPO
@anaballesterosp/@mamencrespo

El sabor del este de Asia inundará los mejores restaurantes de Madrid en la nueva edición de la Japan Restaurant Week, uno de los eventos gastronómicos estrella de Atrápalo, la compañía líder online en venta de ocio. Desde este viernes y hasta el 25 de octubre, 25 restaurantes de la capital ofrecerán menús especiales diseñados en exclusiva para este evento.

Durante estos diez días, los usuarios del portal de ocio podrán reservar dichos menús en Japanrestaurantweek.atrapalo.com, donde además está disponible el listado de todos los locales que participan en esta sexta



Lo mejor de la comida japonesa

Los mejores chefs de cocina japonesa de nuestro país han diseñado sus platos en busca de la perfección, el detalle y la exquisitez. Atrévete a probar ingredientes, sabores y texturas que van más allá del clásico nigiri de salmón y adéntrate en la auténtica cocina nipona.

edición, así como el detalle de los menús que ofrecen, todos ellos a un precio de 15 o 25 euros que, según destacan desde la organización, “es inferior al que normalmente ofrecen este tipo de establecimientos”.

MENÚS ESPECIALES

Entre las especialidades a degustar, en 19 Sushi Bar y en los restaurantes Banzai (Espíritu Santo y Recoletos) encontraremos nigiris de pez mantequilla con trufa, de salmón flameado con lima o de huevos de codorniz con trufa; edamame yakiniku, que son habas de soja salteadas con salsa yakiniku; gunkan de tartar de toro con tanuki; o temaki de tempura de langostino tigre con salsa cre-

mosa. También hay sitio para postres tan suculentos como el brownie casero de chocolate templado con jengibre confitado de 19 Sushi Bar. Otros restaurantes que participan son Ikki, Luxury, Matcha o Ginza.

COCINA SALUDABLE

Según Massimo Tartarini, responsable de Restaurantes de Atrápalo, “cuando surgió la iniciativa, nuestro principal objetivo era acercar la alta gastronomía japonesa a nuestros usuarios. A día de hoy hemos conseguido hacerlo, y esperamos que esta edición tenga una mayor aceptación y un aumento de las reservas del 20% con respecto a la anterior edición”.

Con la elegancia y la sencillez como principales características, y siendo el reflejo de una cultura con más de dos mil años de vida, numerosos locales de comida nipona han abierto en España en los últimos años, siendo esta una dieta baja en grasas y una de las comidas más saludables.

'XXXIII EDICIÓN FESTIVAL DE OTOÑO A PRIMAVERA'

La creación escénica viaja a Madrid

GENTE

El 'XXXIII Festival de Otoño a Primavera' de la Comunidad de Madrid regresa a los escenarios. Desde octubre y hasta el próximo mes de junio de 2016, los madrileños podrán disfrutar con la programación ideada por Ariel Goldenberg en las salas de referencia

de la región como los Teatros del Canal, el Teatro de La Abadía y la Sala Cuarta Pared. Este veterano encuentro escénico promovido por el Gobierno regional, a través de su nueva Oficina de Cultura y Turismo, es todo un referente a nivel internacional. El festival reúne cada año a teatros y artistas es-

pañoles y extranjeros cuya selección se hace en base a la excelencia artística de las obras. La compañía británica DV8 Physical Theatre será la encargada de abrir esta nueva edición con su obra 'John'. Se trata de una interesante creación de danza-teatro que se representará en la Sala Roja de los Teatros del Canal del 15 al 17 de octubre. Otros espectáculos que también estarán en cartelera serán 'La clausura del amor' o '40 años de paz' de Pablo Remón.

FINANCIACION DE PROCEDIMIENTOS
91.547.25.25-665.50.84.41
CIVIL - PENAL - MERCANTIL
LABORAL - ADMINISTRATIVO
ABOGADOS
C/Princesa,3 dpdo.1204
cita previa
www.arc2abogados.com
www.facebook.com/arc2abogados



CHEMA MARTÍNEZ/GENTE

Antonia San Juan

La actriz está en el **Teatro Nuevo Apolo de Madrid** hasta el 1 de noviembre • **Presentará un corto en varios festivales** y estrenará otro espectáculo en Gran Canaria en enero

“Viajando me curé de los nacionalismos”

MAMEN CRESPO COLLADA

@mamencrespo

El gran público la adora por sus papeles y no es para menos, ya que es una de las mejores actrices del panorama nacional, pero en las distancias cortas, además, es una persona cercana y muy simpática. Acaba de recalar en Madrid con la obra ‘Lo malo de ser perfecto’, mientras prepara nuevos proyectos.

¿Tiene algo malo ser perfecto? No es que tenga nada de malo, es que no hay nadie así. Se creen perfectos los que piensan que vienen de Dios, porque Dios es perfecto, pero los que salen de la unión de un hombre y una mujer, que somos todos, no lo son. **Das por hecho que Dios es perfecto. ¿Crees en él?**

No creo en Dios y, en el caso de que existiera, no se deja ver para que no le busquen las imperfecciones, que tendría como todos. Dios es perfecto porque no existe. **Aunque nadie sea perfecto, entiendo que cuando te has ena-**

morado has creído estar ante un hombre diez.

Cuando uno se enamora, está el calentón que no te deja ver a esa persona y, por ello, le atribuyes cosas que luego descubres que no tiene. A la pareja se la ve después. Es humano pensar que esa persona lo tiene todo.

“Dios es perfecto porque no existe. Si existiera no se dejaría ver”

¿Te has encontrado con mucha gente que se cree perfecta y has pensado: “Vaya idiota”?

Con mucha, claro. Son personas que deliran.

El público tiene idolatrados a los artistas. ¿Eres consciente de que mucha gente pensará que eres perfecta?

Sí, a todo lo que sale en la televisión lo tienen idolatrado, pero la gente no discrimina entre actores, tertulianos, presentadores o cola-

boradores. No se fijan en la ideología, no ven el trabajo. La gente aspira a ser famoso y lo consigue, pero si no hay una carrera no se mantienen.

¿Te gusta que te reconozcan, que se hagan fotos contigo?

No. Me gusta que me reconozcan, que me quieran, hacer teatro y que la gente venga a verme, pero lo que no me gusta es la mala educación. No me hace ninguna gracia que me interrumpen si estoy comiendo, ni que el padre me descubra y le pregunte al niño: “¿Quieres hacerte una foto con ella?”, porque le está maleducando. Tiene que preguntarme a mí si quiero hacerme la foto. También hay gente maravillosa, educadísima, que conoce tu carrera.

¿Por qué decidiste dejar ‘La que se avecina’ (Telecinco)?

Porque tocaba, sentí que el personaje no iba a dar más de sí y lo que no quería era caer en la repetición y en la pesadez de querer estar por estar y ser la funcionaria de un personaje. Tres temporadas me han parecido suficientes. Era un personaje con mucha

presencia, avasallador. Era más cómodo quedarse porque te aseguras un sueldo y no vives el vértigo y la incertidumbre de si hay trabajo o no, pero yo siempre he huido del funcionariado.

¿Con qué te quedas de la serie?

Me quedo con Macarena Gómez, con Antonio Pagudo, con Jordi

“Madrid me ha maltratado y no me ha dejado estar en un teatro público”

Sánchez, con Cristina Medina, con Cristina Castaño, en definitiva, con los compañeros, porque son muy buenos compañeros.

¿Qué otros proyectos tienes en mente?

He dirigido un corto este verano y voy a empezar a presentarlo por los festivales. Se llama ‘Los frecuentadores’. También estoy preparando mi próximo espectáculo, que se estrena el 8 de enero en Gran Canaria. Hasta el 1 de no-

viembre estaré en Madrid con ‘Lo malo de ser perfecto’.

¿Cómo os estáis sintiendo en Madrid?

Es donde más flojo está yendo. Me han dicho que el teatro en Madrid está mal. En Barcelona ha ido espectacular y en Canarias hicimos 50 funciones. A la gente que la ve, le encanta.

¿Hay algo que el IVA al 21% haya frenado?

No se puede hacer una obra con más de tres personajes porque es una ruina. No ganas a no ser que revientes el teatro. Nos estamos cargando el teatro, pero no solo por el IVA, sino por el pensamiento o por la educación, entre otras cosas.

El 20 de diciembre hay elecciones generales.

¿Tienes idea de lo que va a ocurrir?

Espero que esto cambie y que la gente que ha robado devuelva el dinero y

acabe en la cárcel.

¿Ese cambio pasa por que llegue el PSOE o por nuevas formaciones como Podemos o Ciudadanos?

Creo que las ideologías se murieron en el siglo XX. Hoy día estás de acuerdo con cosas de uno o de otro. No se sabe qué es derecha o izquierda. No me decanto por el PSOE, pero por Ciudadanos tampoco. Las opciones que hay no me entusiasman. Voy a ir a votar pero porque quiero un cambio.

¿Cómo ve una canaria afincada en Madrid lo que ocurre en Cataluña?

Llevo 35 años viviendo aquí. En mi tierra es donde más me quieren y mejor me tratan. En este tiempo, Madrid, precisamente, nunca me ha dado ni siquiera una gira. Madrid me ha maltratado en el sentido de que nunca me han dejado estar en un teatro público, como el Teatro Español o Matadero. Para llevar ese tiempo aquí y con una productora desde el año 2000, esta ciudad me ha tratado bastante mal. No sé por qué. He sido muy maltratada por las instituciones. He llevado muchos proyectos a la Comunidad de Madrid y me los han tirado todos. Es mi ciudad, pero no la siento como tal.

¿Y sobre Cataluña?

Es un problema que tienen que resolver entre ellos. Yo no creo en los nacionalismos, pero respeto a los que apuestan por ellos. Viajando me curé de los nacionalismos. Apuesto más por los países unidos. Yo soy europea. Me gustan las casas grandes.



Acabe para SIEMPRE con la HUMEDAD



Garantía
hasta
30 años

En ACUASEC tenemos la solución

Pida su diagnóstico

COMPLETO Y GRATUITO

900 809 939



Tratamientos DEFINITIVOS contra la humedad

+ INFO



www.acuasec.com

‘Súmate al rosa’, una lucha que se siente y se palpa, por ti y por todas tus compañeras

El próximo 19 de octubre se celebra el **Día Mundial contra el Cáncer de Mama**

CRISTINA RODRIGO
@crisrodrigo83

Bajo el lema ‘Súmate al rosa’, la Asociación Española contra el Cáncer celebrará el próximo 19 de

octubre el Día Mundial contra el Cáncer de Mama. “En España, esta enfermedad es la primera causa de mortalidad por cáncer en mujeres y sólo con la investigación, podemos vencerlo”, asegu-

ran desde la organización. Es por ello, que muchas firmas quieren sumarse aportando su pequeño ‘granito’ de arena y han lanzado campañas con diferentes productos cuyos beneficios serán dona-

dos para la lucha contra la enfermedad. En GENTE también queremos colaborar y te mostramos seis sencillos pasos de autoexploración para prevenir el cáncer de mama.



Dos grandes eventos, uno musical y otro deportivo, ayudarán a reunir fondos para la lucha contra la enfermedad. **Cadena 100 Por Ellas** traerá las actuaciones solidarias de Laura Pausini, Maldita Nerea, Pablo López o Antonio Orozco el sábado 24 de octubre. La **II Carrera contra el cáncer de Madrid** es otra de las grandes citas. El cien por cien de la recaudación de los dorsales será donado.



La moda es otro de los sectores que no ha querido quedarse al margen. Así, por ejemplo, **El Ganso** ha lanzado una línea rosa de sus **camisas Oxford de mujer** cuyo beneficio íntegro destinará a la **Asociación Española contra el Cáncer (AECC)**. **Avon** ha puesto también a la venta una camiseta con el lema ‘**Pequeños gestos salvan vidas**’.



La Federación Andaluza de Autónomos de Taxi (FAAT) ha puesto en marcha la venta de una pulsera solidaria con un precio de un euro y realizada por las propias profesionales del sector. Los fondos serán para la **Fundación Cris** a favor de la investigación contra el cáncer infantil.

OCTUBRE Los ayuntamientos de medio mundo iluminan sus fachadas

Los edificios más emblemáticos se tiñen de color rosa

Si el mes de octubre fuera de un color, éste sería el rosa. Los edificios más emblemáticos de todas las ciudades del mundo se iluminan estos días para luchar juntos contra el cáncer de mama. Organismos oficiales e incluso grandes centros comerciales quieren recordar la importancia de colaborar con la investigación de esta

enfermedad, que afecta a miles de mujeres en todo el planeta.

En España, El Corte Inglés mantendrá todo el mes sus fachadas en rosa y, además, los clientes que quieran contribuir podrán adquirir una tarjeta regalo diseñada en exclusiva con motivo de este día, que se podrá encontrar en los centros hasta el día 26 de

octubre. Asimismo, los supermercados de estos grandes almacenes ofrecerán un pastel solidario que se podrá comprar o degustar en las cafeterías de El Corte Inglés por 1,95 euros, de los que 0,60 serán destinados a la Asociación Española contra el Cáncer, con la que esta entidad colabora desde sus orígenes.



Imagen de El Corte Inglés iluminado en rosa GENTE

AUTOEXPLORACIÓN

01: El primer paso de todos para explorar tú misma es ponerte delante de un espejo, bien derecha, con los brazos caídos y comprobar el estado de tus mamas. ¿Tienen el tamaño y la forma de siempre?.

02: Levanta los brazos hasta la vertical y observa atentamente la simetría de los senos. A continuación, en la misma postura, gira tu cuerpo y comprueba que el perfil de tus mamas es el de siempre.

03: Túmbate en la cama y pon un cojín debajo del hombro izquierdo. Coloca la mano izquierda bajo la cabeza y toca con tu mano derecha los cuadrantes de la mama. Repite lo mismo con la otra mama.

04: Seguimos en la misma posición y apoyamos el brazo derecho en la almohada. Con la mano contraria exploramos detenidamente las axilas con la yema de los dedos. Repetimos con la axila contraria.

05: En este paso nos fijaremos en el pezón. Para explorar el derecho, hay que apretar con los dedos índice y pulgar sobre él. A continuación, comprobaremos el otro pezón.

06: El último paso es ver el surco inferior de las mamas. Tumbada en la cama y con la ayuda de un espejo hay que comprobar que la parte inferior de los senos tiene el mismo aspecto que siempre.





Rebeca Jiménez, una de los artistas participantes en esta edición

Cinco conciertos en los que el público tiene prohibido utilizar el móvil

Llega la tercera edición de **Los Cómplices de Mahou**, espectáculos sin cobertura con artistas como **Estrella Morente o Iván Ferreiro**

ANA BALLESTEROS
@anaballesterosp

Rebeca Jiménez todavía recuerda cuando una vez su móvil le sacó los colores al ponerse a sonar en medio de una entrevista en directo para televisión. Y también reconoce a GENTE que alguna vez ha tenido que parar un concierto para pedirle a alguien del público que coja una llamada en un teléfono que previamente se ha olvidado de silenciar, o que incluso ha bromeado, en plan azafata de vuelo, con que estaban “pasando una zona de turbulencias” cuando el móvil de alguno de los presentes ha hecho interferencias con el sonido.

Para que nada de esto pase, llega a Madrid la tercera edición de **Los Cómplices de Mahou**, una serie de conciertos sin interrupciones en salas sin cobertura donde los asistentes no podrán utilizar sus móviles. Eso sí, cada sala contará con un equipo de fotógrafos que regalarán ‘polaroids’ a todos los presentes para que puedan llevarse un recuerdo de la experiencia.

CINCO EXPERIENCIAS

Estrella Morente será la encargada de abrir este ciclo de con-



JORGE DREXLER es uno de los integrantes del cartel de esta tercera edición de **Los Cómplices de Mahou**

ciertos el día 19 de octubre en la Sala Joy Eslava. El martes 20 será el turno de Rebeca y Lucía Jiménez en la Sala Galileo Galilei. Jorge Drexler se subirá al escenario del Teatro Barceló el día 21, mientras que Iván Ferreiro y Zahara lo harán al de la Sala Copérnico el día 22. Por último, Antonio Orozco cerrará esta edición de **Los Cómplices de Mahou** en el Teatro Kapital el día 23 de octubre. La venta de entradas anticipadas está disponible a través de Ticketea.com.

Con esta iniciativa, se pretende volver a la esencia de los conciertos cercanos y la complicidad entre el público y el artista, a través de cinco experiencias irrepetibles con grandes autores de diferentes estilos musicales.

Carmen Boza, protagonista de la primera edición de **Los Cómplices**, fue la encargada de presentar esta nueva ronda de conciertos junto a Rebeca Jiménez el pasado miércoles en el Espacio M125, en las Bóvedas de Conde Duque, un museo para los amantes de la cerveza al que las dos artistas pusieron banda sonora.



Urbancheck

OFERTAS Y DESCUENTOS EN TU CIUDAD

LOS MEJORES DESCUENTOS AL ALCANCE DE TU MANO



Urbancheck
OFERTAS Y DESCUENTOS EN TU CIUDAD
Encuentra más promociones en www.urbancheck.com

¿Necesitas hasta 900€ ahora?
Consíguelo tu préstamo con un 50% de descuento

¡Qué bueno!

Más de **1.200.000**
talonarios distribuidos en Madrid

Disfruta en este talonario de Urbancheck de las mejores ofertas de estas marcas









































Síguenos en www.facebook.com/urbancheck
y www.twitter.com/urbancheck
y participa en los concursos que tenemos para ti
en exclusiva cada semana. Podrás llevarte un montón
de premios y descubrir muchas más ofertas.

TEATROS: SELECCIÓN DE LA SEMANA
Compañeros de viaje

‘**Slow west**’, del escocés John Maclean, reconstruye los tiempos del viejo oeste americano, con **Smit-McPhee** y **Fassbender** como protagonistas

JOSÉ M^o ARESTÉ
@decine21

1870. Hasta tierras del oeste norteamericano llega el joven escocés Jay Cavendish, empujado por el amor que siente por Rose Ross. En su camino, Jay encontrará con la singular ayuda del violento Silas Selleck, un bandido que le salva la vida de unos malhechores y que se presta a acompañarle en su periplo en busca de Ross.

FATALISMO COSTUMBRISTA

Notable debut en el largometraje del escocés John Maclean, quien ofrece un western contundente, de producción británica y neozelandesa, y que bebe sin duda de las tradiciones meridionales de tierras de Oceanía. De hecho, son notorias las conexiones narrativas con autores del mismo género como Andrew Dominik y su film ‘El asesinato de Jesse James por el cobarde Robert Ford’ o con John Hillcoat



y su obra, también interesante, ‘La propuesta’. Quiere mostrar la dureza de la vida en el oeste, despojándola casi por completo de su aura legendaria y dotándola de una inusitada violencia. Así hay un cierto fatalismo costumbrista con una mujer autoritaria que esconde su corazóncito. El actor Kodi Smit-McPhee, conocido sobre todo por su papel en ‘La carretera’,

compone aquí de modo muy convincente al jovenzuelo enamorado, mientras que la presencia de Michael Fassbender es toda una garantía para completar con eficacia el equilibrio de los dos viajeros.

PUEDES VER EL TRAILER DE ESTA PELÍCULA EN:

decine21.com

LIBROS: SELECCIÓN DE LA SEMANA

Ángulo muerto
Jordi Juan
Edaf



Es la novela ganadora del Premio de Novela Negra Ciudad de Getafe. Una obra dinámica, con ritmo trepidante, repleta de intriga y suspense, que atrapará al lector desde la primera hasta la última página.

Tú ya lo sabías
Jean Hanff Korelitz
Umbriel



Grace es una reputada terapeuta que está a punto de publicar un libro cuando, de repente, su vida se rompe en pedazos. Su marido, sospechoso de asesinato, desaparece sin dejar rastro, y ella descubrirá que él no es como creía.

#DiarioDeUn Divorciado
Marcos Valencia & Tery Logan
Arbor

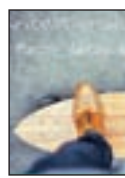

Libro de autoayuda sobre una de las situaciones vitales con mayor impacto estresor y emocional en una persona: el divorcio. Sus páginas pretenden inyectar esperanza a través del humor.

El camino a Ítaca
Ben Pastor
Alianza Editorial



El capitán Martín Bora recibe la orden de investigar el misterioso asesinato en Creta de un arqueólogo suizo, pero lo que no sabe es que este crimen tiene mucho más calado de lo que le han revelado.

Prometo equivocarme
Pedro Chagas Freitas
Planeta



Un libro sobre el amor de los amantes, el de los amigos, el de la madre por su hijo, el del hijo por su madre y por su padre. Porque el amor es lo que sucede cuando desistimos de ser perfectos.

EL TIEMPO
COMUNIDAD DE MADRID

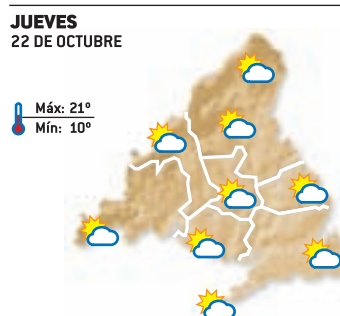
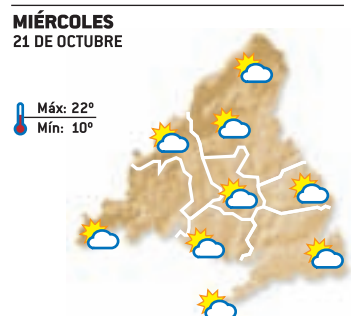
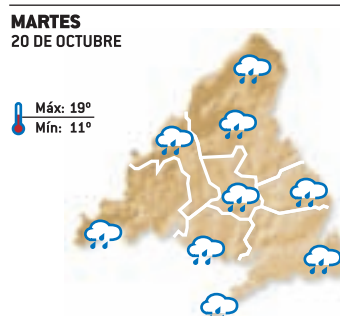
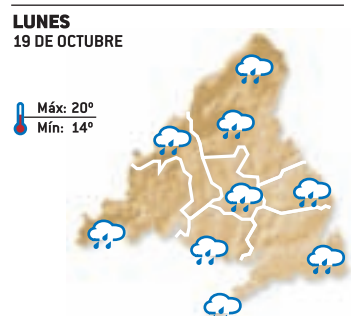
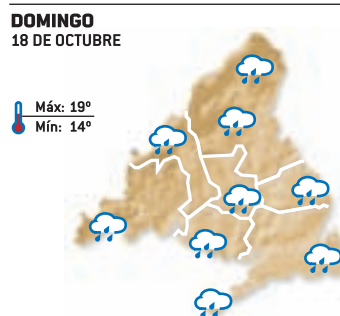
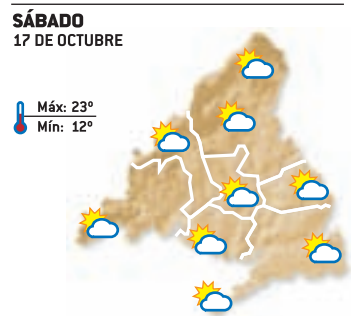
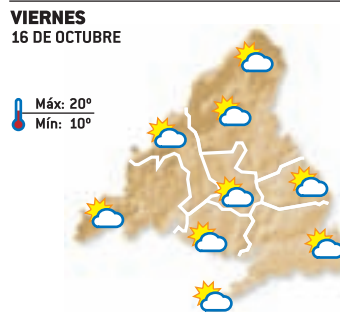

LA RECETA DE LA SEMANA:

Sopa fría de fresas y limón

por **Restaurante La Cuchara**

Esta semana GENTE te propone la elaboración de un plato ligero y sencillo de hacer. El primer paso de todos es poner las fresas en una licuadora junto al zumo de las limas o limones en su defecto. La recomendación es poner el colador sobre la licuadora para exprimir los limones. A continuación, hay que colar el zumo y verterlo sobre un plato. Encima habrá que poner con delicadeza el helado de yogur. Después, se aderezará con pera y kiwi. Ambas frutas irán picadas en cuadros. Por último, se coronará el plato con una rama de hierbabuena y se rallará por encima un poco de cáscara de limón para dar el toque final. Ya tenemos la receta lista para servir y disfrutar.



INGREDIENTES

- Fresas, arándanos, moras
- 1 bola de helado de yogur
- 1 rama de hierbabuena
- Frambuesas
- 1 pera
- 1 kiwi
- 2 limones

Restaurante La Cuchara, calle Conde Peñalver, 82, Madrid. Teléfono: 913 093 405

SUDOKUS:

	5	9			8	4		
					6	5		
8					1		7	
								5
						1	3	
6	3	4					9	
	7		9	2				
9				8	5		4	
		8	3				5	

2	1							8
	9	4		1		6	5	
	3			5		1	4	
7				4	6	2		
	8			9		5		
		9		3	5	7		8
				2				1
								5
	7	3	1			9		

Instrucciones

CÓMO JUGAR AL SUDOKU

Complete el tablero de 81 casillas (dispuestas en 9 filas y columnas). Deberá rellenar las celdas vacías con los números que van del 1 al 9, de modo que no se repita ninguna cifra en cada fila ni en cada columna o cuadrado.

SOLUCIONES:

8	9	2	4	6	1	5	3	7
4	7	3	1	8	9	6	5	2
1	6	5	9	7	2	3	8	4
3	8	7	5	2	4	1	6	9
9	4	1	3	5	7	8	2	6
2	5	6	8	3	9	4	7	1
7	3	1	2	9	8	6	5	4
5	2	4	6	3	7	1	8	9
6	8	9	7	1	5	2	3	4



Medicina, cirugía y balneoterapia
¡A TU SALUD!

WaterHealth
CIRUGÍA Y BALNEOTERAPIA

+34 988 223 400 info@waterhealth.es www.waterhealth.es

Este lunes vuelve

muyfan

by Gente

Búscalo en universidades, centros empresariales y en el transporte público



Celebramos nuestro

PRIMER ANIVERSARIO

Y por eso tiramos la casa por la ventana con un montón de regalos.
¿Quieres conseguir alguno?
Es muy fácil, siguenos en las redes sociales y podrás participar.
Estamos en Instagram, Twitter y Facebook.

¿A qué esperas?

muyfan_es



Tu revista **joven**

www.muyfan.es

MADRID · BARCELONA · VALENCIA · SEVILLA · BILBAO · ZARAGOZA · SANTIAGO · SALAMANCA

Gente

- | | | |
|-----------------|-----------------|----------------|
| 1. Inmobiliaria | 7. Salud | 13. Finanzas |
| 2. Empleo | 8. Ocio | 14. Varios |
| 3. Enseñanza | 9. Música | 15. Relaciones |
| 4. Casa y Hogar | 10. Informática | 16. Masajes |
| 5. Animales | 11. Motor | 17. Líneas 803 |
| 6. Deportes | 12. Servicios | 18. Esoterismo |

91 548 02 63 - 91 541 20 78

También puede poner su anuncio personalmente en: calle Gran Vía 57. 9ºA. 28013 Madrid. (Metro Plaza España) en horario de 9:00 a 17:00 h. (Lunes a Jueves). Viernes de 9:00 a 14:00 h. La recogida de anuncios para la edición de la semana será hasta las 14:00 h. del martes, o remitiendo un email a la siguiente dirección: gente.clasificados@gmail.com.

Gente en Madrid no se responsabiliza de la procedencia ni de la veracidad de los anuncios breves, y se reserva el derecho de modificar el emplazamiento de los anuncios breves, así como la publicación o no en caso de no cumplir las condiciones.

Anuncios clasificados

Ávila: 807 505 783*
Barcelona: 91 541 20 78
Burgos: 807 505 132*

León: 807 517 310*
Logroño: 807 505 794*
Palencia: 807 505 781*

Santander: 807 505 779*
Segovia: 807 505 789*
Valladolid: 807 517 023*

*El coste de la llamada a los 807 es de 1,21 €/min. desde la red fija, y de 1,57 €/min. desde la red móvil. IVA incluido.

Descargue esta edición, y todas las nacionales en PDF: www.gentedigital.es/edicion-impresa/



EL EXPERTO PUEDE AYUDARTE

DOMINGO 18 HORAS

TE HARÁ GRATIS EL PODEROSO BAÑO DE LUZ, PARA ABRIR TODOS TUS CAMINOS

¿TIENES MIEDO DE TU FUTURO? ¿TIENES CURIOSIDAD POR CONOCERLO?

MAL DE AMORES | AMARRES | ENVIDIA | IMPOTENCIA SEXUAL | MALA SUERTE
VUDÚ | LIMPIEZAS PODEROSAS | FENÓMENOS PARANORMALES | MAL DE OJO
DEPRESIÓN | TRASTORNOS PSICOLÓGICOS | ENFERMEDADES SIN DIAGNÓSTICO
FALTA DE CLIENTES | RECUPERO PAREJAS E HIJOS CON ADICCIONES

RESULTADOS 100% GARANTIZADOS · CONSULTA GRATIS

DE LUNES A DOMINGO A LAS 00H (HISPANODAMÉRICA TV)
DE LUNES A DOMINGO A LAS 00H (RADIO CORAZÓN TROPICAL-102.1FM)

PSO. SANTA Mª DE LA CABEZA, 12 - ATOCHA 91 539 26 18 626 59 41 42 /elmayordesafo

1. INMOBILIARIA

1.2. ALQUILER PISOS

OFERTA

ESTUDIO amueblado 320€. 653919652.

PISO 2 dormitorios. 420€. 653919653.

PISO 3 dormitorios. 450€. 653919652.

2. EMPLEO

OFERTA

AUXILIAR-VIGILANTES (AMBOS SEXOS) CON - SIN TITULO PRECISAMOS EMPRESA SEGURIDAD. CUALQUIER NACIONALIDAD. OFRECEMOS FORMACIÓN TITULO VIGILANTE - GRADUADO ESO. 914291416.

EMPRESARIO NECESITA CHICA. JOVEN, ATRACTIVA. 1200€. 603433448.

SE BUSCAN VENDEDORES DEL EUROBOLETO PARA MADRID Y PROVINCIA. INTERESADOS LLAMAR AL 915423371.

DEMANDA

BUSCO

trabajo como interna. 699123132.

ESPAÑOLA cocina, limpieza. 665840303.

NECESITO chica. Trabajo doméstico. 657924983.

3. ENSEÑANZA

3.1. FORMACIÓN

OFERTA

GRADUADO ESO, UN SOLO CURSO. TITULO OFICIAL. PRESENCIAL/DESDE CASA. SIN EXÁMENES FINALES. ABIERTO PLAZO MATRICULA. 913690029. 914291400.

MATEMÁTICAS, clases particulares. 916824229. 609950972.

3.2. IDIOMAS

OFERTA

INGLÉS. Leganés. Económico. 916873161.

7. SALUD

7.1. FISIOTERAPIA

OFERTA

VALLECAS. Masajes Terapéuticos. 676707035.

8. OCIO

8.1. JUGUETES

DEMANDA

COMPRO JUGUETES ANTIGUOS, ALBUMES, MÁDELMAN, SCALEXTRIC, TRENES, PLAYMOBIL. 653017026.

COMPRO JUGUETES SCALEXTRIC MÁDELMAN NANCY PLAYMOBIL TRENES. 609148383.

8.2. LIBROS

DEMANDA

COMPRO libros hasta 1€. 656344294.

10. INFORMÁTICA

10.1. REPARACIONES

OFERTA

INFORMÁTICO a Domicilio. 671277949.

12. SERVICIOS

12.1. REFORMAS

OFERTA

ALBAÑILERÍA, reformas económicas. 916886760. 627857837.

MÓSTOLES Fontanero, calefactor. ¡Económico! 605370145.

15. RELACIONES

15.1. ÉL BUSCA ELLA

OFERTA

CABALLERO educado, discreto. Desea relación, chicas. No te arrepentirás. 602465319.

CONOCERÍA MUJERES PARA RELACIÓN ESPORÁDICA. 619460657.

EMPRESARIO busca mujer, amistad, matrimonio hasta 45 años. 651858134.

HOMBRE 42 años, busca mujer: 33/45 años, relación estable. Tengo whatsapp. 637788021.

MÚSICO busca joven atractiva para relación seria. 618853567.

15.2. ELLA BUSCA ÉL

OFERTA

MUJER busco hombre educado, 48/ 50 años. Sincero, cariñoso. 652353966.

16. MASAJES

OFERTA

¡¡CARLA!! MASAJISTA PROFESIONAL. HOTELES. DOMICILIOS. 70€. TAXI INCLUIDO. VISA. 600095042. 913666960.

ALCOBENDAS. NICOLL. 610971563.

ALCORCÓN. Quiromasajista. 649209278.

ALICIA. Masajista. 683383490.

ALINA. MASAJISTA. RELAJACIÓN TOTAL. VOY DONDE ESTÉS (HOTELES/ DOMICILIOS/ OFICINAS). 70€ TAXI INCLUIDO. VISA. 610093249.

ANA madurita. Coslada. 642657212.

ANDREA. Sensual. Carabanchel. 690877137.

ARGENTINA. Madurita. Vista Alegre. 660968628.

ASIÁTICAS Leganés. 665110395.

ATOCHA 20. 634174439.

ATOCHA. Masajes 20. 648740917.

BIANCA. Vista Alegre. 690877137.

CARIBENAS. Masajistas. Getafe. 910115879.

CASADA. Alcorcón. 631166550.

ESPAÑOLA (sola). Supermasajes. Avenida América. 608819850.

EVA. Masajes. 604101473.

FUENLABRADA. Española. 604104833.

FUENLABRADA. Española. 648607072.

FUENLABRADA. Gissel. Masajista. 603116970.

GABRIELA. 19 AÑOS. MEJICANA. MASAJES DOMICILIO. MADRID/ ALREDEDORES. ECONÓMICOS. 24 HORAS. 618200378.

GETAFE. ASIÁTICAS. 688050173.

GETAFE. Masajistas. 914240449.

GUADALAJARA. Orientales. 676366287.

LEGANÉS masajes relajantes. También domicilio. 603156962.

LEGANÉS. Casada. 603160692.

MASAJISTAS. Sensuales. 602642901.

MORENA. Móstoles. 674268882.

ORIENTALES 7 chicas. Avda. Albufera. 28028. Madrid. Metro Portazgo. 603253020. 603252202.

PINTO. Masajes. 630382625.

SANDRA. Sensual. 630361233.

TETUÁN. Relajantes. 911525859.

DEMANDA

NECESITO MASAJISTAS.

662403466.

PINTO. Necesito señorita. 649209278.

18. ESOTERISMO

18.1. VIDENCIA

OFERTA

VIDENTE desde niña. Hace magia blanca, quito magia negra, sanación, abre caminos, amarres. 660344303.

VIDENTE desde niña. Hace magia blanca, quito magia negra, sanación, abre caminos, amarres. 913264901.

VIDENCIA Y TAROT. SOLAMENTE LA VERDAD, SIN ENGAÑOS. DESCUBRE QUE TE DEPARA EL FUTURO. COSTE RED FIJA: 1,21 € MIN. COSTE RED MÓVIL: 1,57 € MIN. 806499924.

Tarot Analía
Videntes y Amaligos
806 416 495

AUTÉNTICO VIDENTE AFRICANO
Maestro Mamadou resuelve cualquier tipo de problema con rapidez.
Amor, recuperación de pareja, amarres, atracción pasional, endulzamiento, Alejar malas influencias, suerte en los negocios, trabajos, estudios, azar, Quito mal de ojo y maledicencias. Potencia la sexualidad.

TRABAJO SERIO Y EFICAZ
RESULTADOS EN 3 A 7 DIAS

914 743 635
699 615 558

EMBAJADORES Pº Sta. María de la Cabeza 74, 6ºb

MAESTRO MOUSSA
Gran vidente africano ayuda a solucionar todo tipo de problemas como amor, mal de ojo, impotencia sexual, recuperación de pareja, encontrar pareja, amarres...
Solución inmediata. Resultado en 3 días. 100% garantizado. SERIEDAD Y CONFIANZA. DESPLAZAMIENTO.

655 768 222

Maestra Chamana Chalana
La Bruja del amor
¿CANSADO DE SUFRIR POR AMOR NO CORRESPONDIDO?
En sólo 72 horas recupero a tu ser amado. Pensará en ti día y noche. El o ella regresará en busca de pasión. Experta en uniones de pareja. Puedo hacer posible lo imposible.

AMARRES RECUPERO LA FELICIDAD **TODO 50€**

AMOR - DINERO - TRABAJO SALUD - ESTUDIOS - NEGOCIOS 100% EFECTIVO

674 484 207

MAESTRO KARAMBA
VIDENTE, FUTURELOGO Y CARANERO
RAPIDEZ, EFICACIA Y GARANTIA
El maestro chamán gran medium espiritual magico le ayuda a resolver todo tipo de problemas. Amor, mal de ojo, problemas familiares, impotencia sexual, limpieza, depresión, recuperación de pareja. En 3 días encontrarán pareja. Abrir persona querida. 100% garantizado. Desplazamiento por 8€. Trabajo serio con seguridad y confianza.

665 812 112

ANUNCIOS CLASIFICADOS
Gente

Pisos, empleo, animales, muebles, reformas, coches...

Gente digital

- Toda la información de tu ciudad
- Actualizada diariamente
- A tan sólo un click

www.gentedigital.es

REENCARNADA SACERDOTIZA HECHICERA DEL AMOR
MAESTRA DE AMARRES MILAGROSOS HACE POSIBLE LO IMPOSIBLE

Samanta

Si tu pareja no te quiere, te desprecia o te ha abandonado no dejes que tu relación sentimental se destruya. El Vudú Blanco puede dominar el amor más difícil, sin tener ningún efecto negativo, recuperando el deseo y la pasión.

FONO CONSULTA GRATIS 24 H.
677 131 129
SÓLO ACEPTO EL PAGO SI ESTÁS CONFORME CON MI TRABAJO

Samanta pacta con poderosos espíritus. Soluciones personalizadas para cada caso.

Si eres practicante de magia, tarotista, vidente... y has hecho un ritual que te ha salido mal, contáctame, rectifico trabajos mal hechos por otros.

NOVELA HISTÓRICA 'COMO SI NO HUBIERA UN MAÑANA'

Las historias de amor también son de carne y hueso

CRISTINA RODRIGO
@crisrodrigo83

Cuentos de hadas como el de Julia Roberts y Richard Gere, relaciones tormentosas y apasionadas como la de Noa y Allie o uniones eternas como la Edward Cullen y Vela son amores de película que muchas veces resultan inalcanzable para el común de los mortales. Sin embargo, a veces hay otras historias, historias reales, de las de verdad, que bien podrían traspasar la gran pantalla. Imaginen el guión. Un hombre y una mujer. Dos personas que pertenecen a dos mundos absolutamente distintos. Ella estrella internacional de cine. Él un torero, pero no uno cualquiera, si no el número uno. De repente ambos se conocen y surge el amor dejando atrás las barreras culturales e incluso las lingüísticas. Porque cuando hay química, las palabras sobran. Eso es precisamente lo que les ocurrió a Ava Gardner y Luis Miguel Dominguín.

NOVELA

Pero empecemos por el principio. "Primavera de 1953 en Madrid. No sabía quién era ese hombre que centraba todas las miradas. Ahora que lo veía de frente comprobó que poseía un gran atractivo. Parecía muy delgado con unos ojos llenos de vida y una sonrisa tremendamente magnética. Le examinaba a poca distancia cuando él dejó de hablar al sentirse observado. Todos se giraron para descubrir el motivo de su silencio y descubrieron a Ava. El corrillo se abrió para que ella se fuera acercando poco a poco hacia él. No tenía ni idea de quién se trataba pero estaba segura de que acabarían juntos. Se dijo así misma que no se iría de España sin estar a solas con él".

Así es cómo se conocieron el "animal más bello del mundo" como se definía entonces a Ava Gardner y la gran figura taurina. Un

romance que Nieves Herrero ha tratado de reflejar fielmente en la novela histórica 'Como si no hubiera un mañana'. "Si hubo dos amantes apasionados, dispuestos

a vivir el momento y entregarse sin doblez alguno al deseo. Dos mundos apasionantes y distintos unidos por la atracción irrefrenable; dos espíritus solitarios dispuestos a

encontrar el amor amando. Nunca un hombre y una mujer fueron tan libres y, a la vez, tan encadenados a una pasión", aseguró la periodista.



La pareja de enamorados

CUMPLIMOS 5 AÑOS EN EL BARRIO
Más de 10.000 pacientes nos avalan

¡Preparate para lucir tu mejor SONRISA!

SOLO EN EL MES DE SEPTIEMBRE 2015

20%

EN TODOS LOS TRATAMIENTOS

Y EN IMPLANTES Y ORTODONCIA

40%

SOLO EN SEPTIEMBRE

Ven a conocer nuestras clínicas

CAREMENT VILLAVERDE BAJO
C/ Juan José Martínez Seco, 32
28021 Villaverde Bajo - Madrid (Metro Villaverde Bajo - Cruce)
Telf.: 917 971 999

CAREMENT GENERAL RICARDOS
C/ General Ricardos, 60
28019 Madrid (Metro Urgel)
Telf.: 914 716 923

