

# Gente

AÑO 11, NÚMERO 398  
29 ENERO - 5 FEBRERO 2016

madrid

Fuenlabrada

**REFORMAS DANIEL**  
Reformas integrales - Diseño de cocinas y baños

**REFORMAMOS TODA SU CASA**

Aluminio modelo Europeo, Climalit y persiana térmica, Puerta blindada bicolor, Puertas macizas (modelos modernos a elegir), Tarima AC-5, Pintura (color), Alicatados y solados de cocina y baño, Electricidad (modelo Simón 27), Fontanería en poliuretano, Calefacción completa (caldera y radiadores incluidos), Sanitario y grifería (Roca), Mano de obra incluida.

**INCLUIDO TODOS LOS MATERIALES 1ª CALIDAD por 18.900 EUROS**

91 236 37 14 - 678 87 37 96 C/ JULIO VERNE, 53 MOSTOLES

## El pleno exige un nuevo centro de salud para la zona del Vivero

El Ayuntamiento ha recordado que en 2007 se cedió una parcela de 3.270 metros a la Comunidad para su construcción, por lo que reclaman que "se haga con urgencia"

PÁG. 9

VIVIENDA

PÁG. 11

### Crece el precio de los alquileres en el Sur de Madrid

Un informe de Idealista ha revelado que a lo largo de 2015 el importe de los alquileres de viviendas ha aumentado. En el último trimestre, los precios cayeron.

OCIO

PÁG. 12

### Fuenlabrada acoge un concurso de pintura y dibujo

El colectivo de pintores La Fuente celebrará su ya tradicional Certamen Infantil de arte, dirigido a todos los jóvenes artistas de la localidad de entre 7 y 16 años.



CHEMA MARTINEZ GENTE

### Sergio Dalma: "Con una mirada puedes convencer, entenderte"

El cantante recorrerá hasta 17 ciudades españolas dentro de su gira, 'Dalma Tour', que comienza el próximo 6 de febrero en Málaga. Tras el éxito de ventas cosechado por su último trabajo, Sergio Dalma asegura que, aunque "algunos románticos compran todavía CDs, eso desapare-

cerá" y afirma haber ganado batallas con una mirada. En el plano político, el cantante de la conocida 'Bailar pegados' pide más armonía y coordinación. "Espero que llegue el diálogo a Cataluña", indica, al tiempo que destaca que "no me gustan las fronteras".

PÁG. 16



BALONCESTO

PÁG. 14

### El Montakit se medirá al Real Madrid en la Copa del Rey 2016

UN NUEVO PROTOCOLO, A PARTIR DE FEBRERO // PÁG. 4

## Madrid aparca los coches contra la polución

El Ayuntamiento de la capital podrá prohibir circular en episodios de alta contaminación



# ¿La ronda definitiva?

El Rey Felipe VI vuelve a reunirse con los partidos políticos después de que Rajoy rechazara someterse a la investidura • El reparto de escaños separa a Podemos y a los socialistas

LILIANA PELLICER  
@lilianapellicer

Tras la infructuosa semana de contactos entre el Rey y los partidos políticos, Felipe VI repite ronda de reuniones utilizando el mismo sistema aunque con plazos distintos.

La decisión del monarca llegó cuando el pasado viernes, 22 de enero, el presidente del PP y del Ejecutivo en funciones, Mariano Rajoy, "agradeciera y declinara" su propuesta de ser candidato a la Presidencia del Gobierno al no contar entonces con los apoyos suficientes para ser investido.

Felipe VI se encontró entonces en una situación inédita en nuestra democracia: la necesidad de retomar los contactos. En esta segunda ocasión mantiene el orden de las audiencias, de menor a mayor representación, aunque dilata en el tiempo los encuentros, que en esta ocasión se alargan hasta el próximo martes, cuando reciba a los líderes políticos más votados: Mariano Rajoy y Pedro Sánchez.

Lo cierto es que no existe un límite temporal establecido en la Constitución para que el monarca elija un candidato a jefe del Ejecutivo o, en su defecto, para que encomiende al presidente en funciones la repetición de los comicios. Sin embargo, no es previsible que Felipe VI alargue esta situación mucho más.

## Agenda de reuniones

### VIERNES, 29 DE ENERO

10:00

**ALEXANDRA FERNÁNDEZ GÓMEZ** (EN MAREA - PODEMOS)

12:00

**FRANCESC HOMS** (DEMOCRACIA I LLIBERTAT)

17:00

**JOAN BALDOVÍ RODA** (COMPROMIS - PODEMOS. ES EL MOMENT)

### LUNES, 1 DE FEBRERO

10:00

**FRANCESC XAVIER DOMÈNECH**

EN COMÚ PODEM

12:00

**ALBERT RIVERA**

CIUDADANOS

17:00

**PABLO IGLESIAS**

PODEMOS



### MARTES, 2 DE FEBRERO

11:00

**PEDRO SÁNCHEZ**

PSOE

17:00

**MARIANO RAJOY**

PP



El hecho de que el encuentro con el secretario general del PSOE sea tras el fin de semana da tiempo a Pedro Sánchez a consensuar una postura con su partido, tras la reunión del Comité Federal el próximo sábado, en la que se discutirá de nuevo sobre la situación política actual.

A pesar de que, después del paso atrás de Mariano Rajoy, todo parece indicar que el Rey dirigirá ahora su vista hacia el líder socialista, las negociaciones para la creación de un Gobierno presidido por Sánchez se encuentran en punto muerto.

### ENFADO DE PODEMOS

La actuación de la Mesa del Congreso no está gustando a Podemos, socio indispensable para que el PSOE llegue a La Moncloa. Primero no consiguieron los grupos parlamentarios que demandaban y después no comparten el reparto físico de los escaños, que los relega a lo que ellos han denominado "el gallinero" del Pleno.

"Otra vez tenían la oportunidad, y el día que detienen en Valencia a 24 miembros del PP, ese mismo día, vuelven a ponerse de acuerdo con el PP", denunció el líder de la formación, Pablo Iglesias, que destacó que este hecho es "lo más grave" de esa distribución de escaños, aprobada por los populares, Ciudadanos y la vicepresidenta segunda, la socialista Micaela Navarro.

Esta nueva "afrenta" llega después de que el líder del partido morado lanzara una propuesta a Pedro Sánchez para la formación de un Gobierno de coalición PSOE-Podemos-IU, en el que él mismo ocuparía la Vicepresidencia, y que los socialistas rechazaron inicialmente.

### PACTO A TODOS LOS NIVELES

Mientras, Mariano Rajoy no tira la toalla y sigue insistiendo en la posibilidad del gran pacto nacional, que ahora extiende a comunidades y ayuntamientos.

"En ese acuerdo nacional podríamos buscar también una fórmula de entendimiento, que se

## Pedro Sánchez se reunirá con el Rey después de su Comité Federal

## Rajoy propone extender el pacto PSOE-PP a otras instituciones

ría distinto en cada sitio, en las distintas instituciones", explicó Rajoy.

El PSOE, por el momento, continúa con su discurso de que es el presidente en funciones quien debe someterse primero a la voluntad de la cámara

Por su parte, Ciudadanos se muestra dispuesto a sentarse a hablar tanto con el PP como con el PSOE, pero se niega a entrar en un Gobierno popular o a apoyar una coalición socialista con Podemos y partidos "separatistas", según indicó Albert Rivera, presidente del partido.

**P**arece que hemos necesitado la aparición de Carolina Bescansa (Podemos) en el Congreso de los Diputados con su bebé en brazos para volver a poner en el centro del debate la tan ansiada conciliación. Vaya por delante que este tipo de apariciones ante los flashes no me gustan nada, y menos en este caso, en el que es muy fácil hacerlo, ya que la Cámara Baja se lo permite. También le facilita, dicho sea de paso, dejar a su niño en las mejores manos, ya que el Congreso cuenta con su propia guardería, que ya quisieran muchas mamás de este país, que se levantan muy

### OPINIÓN

## Yo también quiero conciliar

MAMEN CRESPO REDACTORA JEFE

pronto para preparar a su bebé y dejarlo en una escuela infantil antes de irse a su trabajo. Sin ir más lejos, mis compañeras periodistas que, además, tienen unos horarios muy complicados, propios de nuestra profesión. ¿Se imaginan que trajéramos a la redacción a los niños o que la cajera del super-

mercado, la dependienta de la perfumería o la profesora realizaran su trabajo con su niño allí? No, ¿verdad? Es imposible imaginarse algo que no puede suceder, porque entonces no desempeñaríamos nuestra labor como se debe. Dicho esto, debo reconocer que hay algo bueno en la puesta en escena



de Bescansa, que no es otra cosa que el haber vuelto a poner en primera línea el tema de la conciliación. Ahora bien, quiero defender también el derecho a conciliar de las mujeres que no tienen hijos. Nosotras también tenemos derecho a disfrutar de un tiempo libre de calidad de la forma que decidamos. Eso sí, lo veo muy difícil para unas y otras. De momento, no lo hemos conseguido. Y es que nuestra sociedad necesita cambios, entre otras cosas, en los horarios, así es que, en el Congreso, menos espectáculo y más leyes que nos defiendan.

GENTEDIGITAL.ES/COMUNIDAD/MAMEN/

EDITA: GENTE EN MADRID, S.L.

REDACCIÓN: CONDE DE PEÑALVER, 17 • 1A PLANTA • 28006, MADRID TEL.: 91 369 77 88 E-MAIL: INFO@GENTEENMADRID.COM • COMERCIAL@GENTEENMADRID.COM

**Gente**  
madrid

GERENTE: FERNANDO IBÁÑEZ

REDACTORA JEFE: MAMEN CRESPO

EDICIONES SUR: JAIME DOMÍNGUEZ

GRANDES CUENTAS: CARLOS ECHEGUREN

JEFE DE FOTOGRAFÍA: CHEMA MARTÍNEZ

DEPORTES: FRANCISCO QUIRÓS

JEFE DE MARKETING: RAFAEL VARA

JEFE DE MAQUETACIÓN: CARLOS ZUGASTI

COORDINADORA DE PUBLICIDAD: ANA SÁNCHEZ

EL PERIÓDICO GENTE NO SE RESPONSABILIZA NI SE IDENTIFICA CON LAS OPINIONES QUE SUS LECTORES Y COLABORADORES EXPONGAN EN SUS CARTAS Y ARTÍCULOS.



Comisión que te cobra tu amiga  
por olvidarte de su cumpleaños

EN LA VIDA YA PAGAS  
DEMASIADAS COMISIONES

Trae tus ingresos y  
**TE QUITAMOS  
LAS COMISIONES**  
en todas tus cuentas\*

**Bankia**  
SIGAMOS TRABAJANDO

\* Según condiciones generales, disponibles además en oficinas Bankia y bankia.es.

# Madrid endurece las medidas para luchar contra la contaminación

El protocolo, que entrará en vigor en febrero, incluye la prohibición de circular en escenario 4

LILIANA PELLICER  
@lilianapellicer

La capital contará con nuevo protocolo para episodios de alta contaminación por dióxido de nitrógeno (NO<sub>2</sub>) a partir del próximo 1 de febrero, tras su aprobación la pasada semana en Junta de Gobierno y su paso informativo por el Pleno municipal el pasado miércoles. El plan incluye una bajada de los niveles de polución y

una reducción de los días que deben éstos repetirse para la activación de los diferentes escenarios de alerta, por lo que es previsible que se entre más a menudo en los distintos niveles de alerta.

**El nuevo plan avisa 24 horas antes de la posibilidad de activación**

El texto, además, introduce algunas novedades como el aviso a la ciudadanía con 24 horas de antelación de la posibilidad de que se active el protocolo, respondiendo así a una de las mayores críticas de los madrileños.

Tanto la Federación Profesional del Taxi de Madrid como la Asociación Nacional de Empresas del Sector de Dos Ruedas han celebrado las novedades, ya que el plan incluye excepciones para

que ambos colectivos puedan circular en el escenario 3.

## MEDIDAS ESTRUCTURALES

Las medidas adoptadas, que actuarían sobre picos concretos de

**El Ayuntamiento estudia la prohibición de los vehículos diesel**

polución, no sólo no constituyen una solución a largo plazo si no que ni siquiera tienen una incidencia real sobre los niveles de NO<sub>2</sub>, según datos de la organización Ecologistas en Acción.

Por ello, el Ayuntamiento de Madrid estudia vías como la prohibición de los vehículos diesel, considerados "peligrosísimos" por la alcaldesa Manuela Carmena, para el año 2020; la conversión del distrito centro en un Área de Prioridad Residencial (APR), lo que implica la prohibición de coches no residentes en dicha zona; la ampliación del Servicio de Estacionamiento Regulado (SER) fuera de la almendra central; así como la extensión del alquiler municipal de bicicletas a distritos periféricos, al margen de BiciMad.

## LOS CUATRO ESCENARIOS DEL PROTOCOLO

# 1.

**A 70Km/h por la M-30**

Cuando se entre en el nivel de preaviso, el Ayuntamiento de Madrid informará a la población y a los agentes implicados; y se limitará a 70 km/h la velocidad en la M-30 y en los accesos a la ciudad, en ambos sentidos, dentro de la M-40.

# 2.

**Prohibido aparcar**

En el escenario 2, se activará el Sistema de Alertas en Salud Ambiental y se prohibirá a los vehículos no residentes que aparquen en el SER, excepto en mudanzas, los coches de personas con movilidad reducida, los cero emisiones y los servicios esenciales.

# 3.

**Sólo entran la mitad de coches**

Reducen la circulación por las calles de la almendra central en un 50% prohibiéndose el tráfico de los coches con número de matrícula par, los días pares del mes, y los coches con matrícula impar, los días impares, excepto las motos y los taxis.

# 4.

**Cierre del tráfico**

La totalidad del parque móvil municipal, a excepción de los servicios públicos, dejaría de funcionar en horario laboral, a excepción de los vehículos cero emisiones y ecotaxis y eurotaxis. Es decir, estaría prohibido transitar en el interior de la M-30



El juicio se ha celebrado tres años después de la tragedia

**EL EX JEFE** DE LA POLICÍA MUNICIPAL SE SIENTA EN EL BANQUILLO

## Últimas declaraciones por el Madrid Arena

**GENTE**

El pasado miércoles finalizó la tercera semana del juicio por el Madrid Arena, durante la cual se han sentado en el banquillo los socios de Kontrol 34 y los médicos encargados del servicio sanitario de la macrofiesta. El último en declarar ha sido el ex jefe de la

Policía Municipal, Emilio Monteagudo, que ha tenido que responder a la actuación que llevó a cabo su equipo en el botellón celebrado en las inmediaciones y cuyos participantes entraron en tropel en la fiesta una vez se hubo abierto el portón. Al respecto, Monteagudo ha asegurado que

no se denunció el botellón de Lago porque se priorizó el Madrid Arena. Por su parte, la representante legal de Madrid Espacios y Congreos (Madriledc), Ana Varela, aseguró el mismo miércoles que la factura que se extendió por el alquiler del recinto fue para un aforo menor de 5.000 personas.



# Especial Cruceros Fluviales

# Semana del Crucero

¡Reserva Ya!



Reserva por solo 60€



Si el precio baja te lo igualamos



Visitas incluidas



Pago 6 meses sin intereses



Solicita nuestro folleto de cruceros fluviales



Hasta **5%** Tarjeta Regalo de El Corte Inglés

## Gran Crucero de Bélgica y Holanda | Politours R.C.

**M.S. Switzerland II 4+**  
Barco exclusivo P.R.C. en castellano 8 días | 7 noches  
Amsterdam - Rotterdam - Middelburg (Brujas) - Gante - Amberes - Bruselas o viceversa.

Domingos de mayo a septiembre **1.080€**

**Hasta 8% de descuento • Visitas incluidas**

Tasas de puerto (38€ por persona) no incluidas.

## Gran Crucero por el Rin | Panavisión

**A Rosa Aqua 4++**  
Barco exclusivo Panavisión 8 días | 7 noches  
Amsterdam (2 días) - Colonia - Coblenza - Roca Loreley - Mannheim - Estrasburgo - Breisach - Basilea (o viceversa).

Julio y agosto **1.250€**

**Hasta 205€ de descuento por cabina • Visitas incluidas • Asistencia en castellano**

Tasas de embarque (130€ por persona) no incluidas. Paquete aeroterrestre opcional de la cía. naviera desde 295€, tasas aéreas no incluidas.

## Crucero por Danubio Azul | Panavisión

**A Rosa Riva 4++**  
Barco exclusivo Panavisión 8 días | 7 noches  
Linz - Salzburgo - Melk - Durnstein - Viena (2 días) - Bratislava - Estzergom - Budapest (2 días y desembarque) viceversa.

Julio y agosto **1.350€**

**Hasta 205€ de descuento por cabina • Visitas incluidas • Asistencia en español**

Tasas de embarque (50€ por persona) no incluidas. Paquete aeroterrestre opcional de la cía. naviera desde 295€, tasas aéreas no incluidas.

## Crucero por el Volga | Crucemundo

**MS Rostropovich 5\*** 8 días | 7 noches  
Moscú (2 días) - Úglich - Goritz - Kizhi - Mándrogi - St. Petersburgo (noche a bordo y desembarque por la mañana) o viceversa.

De junio a septiembre **1.160€**

**2+2 noches de hotel y traslados gratis • Tasas de embarque incluidas • Asistencia en español • Visitas incluidas**

Visado a Rusia (85-150€ por persona) no incluido. \*Promoción válida reservando a partir de categoría C para determinadas salidas.

## París, Castillos del Loira y los secretos de Normandía | Croiseurope

**MS France**  
Exclusivo en castellano 8 días | 7 noches  
París - Honfleur - Rouen - Vernon - París.

24 y 31 de julio **1.285€**

**Todo incluido en bebidas • Visita a los castillos del Loira incluida • Wifi gratuito a bordo**

## Gran Crucero de Rusia | Politours R.C.

**M.S. Kandinski 4++** 11 días | 10 noches  
Moscú - Úglich - Goritz - Kizhi(Lago Onega) - Mándrogi - San Petersburgo o viceversa.

De mayo a septiembre **1.850€**

**Hasta 8% de descuento • Asistencia en castellano • Visitas incluidas**

Visado a Rusia no incluido.



Excursiones especiales para clientes de Viajes El Corte Inglés

902 400 454  
viajeselcorteingles.es

**VIAJES El Corte Inglés**  
Una sonrisa de ida y vuelta

NADA NUEVO RESERVA HASTA EL 17 FEBRERO. CONSULTA CONDICIONES DE LA PROMOCIÓN SEMANA DEL CRUCERO. Precios "desde" por persona en cabina interior doble en régimen de pensión completa (verbo incluido, válidos para determinadas salidas del periodo publicado. No incluye tasas de embarque (verbo incluido), cuota de servicio (verbo incluido), consulta el importe para cada nave) y gastos de gestión (B.C. por reserva). Consulta cambios de itinerario según fechas de salida. Precios exclusivos "Semana del Crucero" descuentos por venta anticipada, aplicable sobre los precios publicados en catálogos 2016 de las compañías navieras en determinadas salidas, buques y categorías (consulta el importe en cada nave). Descuentos por aplicación. Visitas incluidas para cada itinerario y compañía. Reserva desde 60 € no reembolsable, pago desde 60 € por persona a discreción del agente a efectuar 2 meses antes de la salida. Pago en 6 meses sin intereses. No aplicable sobre importes de tasas de embarque ni cuota de servicio / propinas. Financiación sin intereses hasta 6 meses. Gastos de gestión 5 €. Ingresos administrativos por Viajes El Corte Inglés, S.A. Financiación sujeta a la aprobación de Financiación El Corte Inglés E.F.C., S.A. Recibo mínimo 30€. Ejemplar de 8 meses sin intereses. Importe: 300€, 51,50€/mes, 7% I.V.A. TAE 10,27%. Gastos de gestión: 9€, importe total del crédito: 309€. Importe: 3.000€, 501,50€/mes, 7% I.V.A. TAE 10,27%. Gastos de gestión: 9€, importe total del crédito: 3.009€. Redondeo de decimales en la última cifra. Si el precio de tu crucero baja hasta 30 días antes de la salida, te devolvemos la diferencia, consulta condiciones. Tarjeta regalo de El Corte Inglés de hasta 12% de descuento del valor de todo crucero. Regístrate consultando el valor de la tarjeta en cada compañía naviera y condiciones. P.R.C. en castellano. C.I.C.MA 59. NETMCO.S.L.L.A. 112 - MADRID

**REPORTAJE** 4 DE FEBRERO, DÍA MUNDIAL CONTRA EL CÁNCER

Las familias de los pacientes de la planta de oncología infantil del Hospital la Paz luchan cada día contra esta situación • La investigación es la clave para acabar con esta afección

## “El miedo a esta enfermedad continúa”

LUNA HERNÁNDEZ  
@gentedigital

Cáncer. Así suena la palabra que más temor infunde en nuestra sociedad. Pero si a estas seis letras le añadimos el término infantil, el miedo, la tristeza y la incompreensión se multiplican.

“El miedo a esta enfermedad, y más en niños, va a continuar durante años. Muchos padres nos piden que no digamos esa palabra delante de sus hijos”, comenta Ana Sastre Urguelles, jefa del servicio de Hemato-Oncología Pediátrica del Hospital La Paz. “El cáncer infantil es el gran desconocido. Mucha gente no puede creer que un niño tenga un tumor, en parte porque es poco frecuente, nosotros atendemos unos 100 casos al año, la mayoría de leucemia, y somos de los centros que más pacientes tiene”, asegura.

**MÁS FONDOS PARA INVESTIGAR**

Esta doctora explica que para en la lucha contra el cáncer hace falta “invertir en investigación. El rango de curación aumenta todos los años por la aparición de nuevas técnicas y medicamentos, pero los investigadores necesitan financiación para no tener que dejar el trabajo a medias porque se les acabe la beca” detalla. Otra de las claves fundamentales para avanzar en este campo es el trasplante de médula. Con motivo del



La planta de Hemato-Oncología Pediátrica atiende a alrededor de 100 pacientes al año

### “Necesitamos donantes de médula para poder curar a los niños”

**ANA SASTRE URGUELLES**

Jefa de Hemato-Oncología Pediátrica

Día Mundial contra el Cáncer el próximo 4 de febrero, la doctora anima a la donación “Necesitamos donantes para seguir curando a los niños, que son más fuertes de lo que pensamos”, asegura.

El trabajo de Ana no es fácil. “Una de las peores partes es decir a unos padres que un niño ha recaído después de haberles dado esperanzas. Es peor que dar la noticia por primera vez. Lo mejor lógicamente es darles el alta”.

**FERNANDO, TODO UN LUCHADOR**

Al entrar en la planta de oncología infantil de La Paz, nada es como lo imaginamos. Las paredes están decoradas con colores vivos, hay un jardín que parece un bosque,,

### “Lo peor es no saber como será el futuro de nuestro hijo”

**RUTH y FERNANDO**

Padres de un niño con nistagmo

los niños reciben clase, y otros corretean gotero en mano haciendo carreras. Detrás de estos pequeños héroes hay historias muy diferentes y familias librando una batalla contra el cáncer. Este es el

caso de Fernando y Ruth, padres de un niño de 18 meses, que padece nistagmo, una enfermedad derivada de un tumor que afecta a su capacidad visual, algo que no le impide “ser un trasto como cualquier niño” en palabras de su progenitor. “No sabes lo que esto supone hasta que lo vives, aunque afortunadamente él va muy bien”, comenta Ruth. La vida de este matrimonio de Ávila cambió por completo tras conocer el diagnóstico de Fernando. “Tenemos otro hijo del que tenemos que ocuparnos también. Nuestro día a día consiste en venir todas las semanas a Madrid para la consulta y a veces cuando hay que ingresarle debemos quedarnos unos días, aunque nos tratan fenomenal”.

Ambos coinciden en que lo peor de vivir una enfermedad así con un hijo es “la incertidumbre de no saber como será su futuro, las posibles secuelas que esto le pueda acarrear etc.” Pero la fortaleza de este campeón no tiene límites. Después de pasar por una operación de 11 horas, a los tres días estaba saltando en la cuna y quitándose los cables”, recuerda emocionado.

El apoyo entre familias que están pasando por la misma situación es clave. “Hablas de tu caso, otros te cuentan el suyo, te hace saber que no estás solo”, valoran.

El consejo de esta familia para padres en su misma situación es claro. “Hay que estar con ellos, y mantenerse fuerte. Ellos notan si estamos mal, hay que luchar”.

**SE ACTUALIZARÁ** LA REGULACIÓN EN LOS CASOS LIGADOS A INTERNET Y A LAS REDES SOCIALES

## Nuevas medidas contra el acoso escolar

**GENTE**

La Comunidad de Madrid va a crear una unidad de emergencias al servicio de colegios para prevenir el acoso escolar, con el objetivo de que no haya “ni un solo niño víctima de acoso en las aulas” que se quede sin atención.

Esta Unidad de Emergencia estará integrada por un inspector educativo, dos psicólogos, asesores jurídicos y policiales y expertos en convivencia y maltrato a menores. Además, contará con la colaboración y el asesoramiento de un servicio de atención psi-

quiátrico integral, formado por profesionales de salud mental infanto-juvenil de los Centros de Salud Mental de la Comunidad. La Unidad actuará de forma itinerante a petición de los centros educativos como recurso adicional ante episodios de acoso escolar dentro y fuera de las aulas.

**TEST VOLUNTARIO**

El Programa incluye la actualización de los protocolos de prevención, detección, sanción y corrección del acoso escolar de los centros como una de sus actuaciones



Más de 700 centros han solicitado introducir el test anónimo

preferentes. Esta actualización dedica especial atención a los casos de ‘cyberbullying’ a través de las redes sociales para agilizar los procedimientos y la toma de decisiones. Además, el Ejecutivo regional actualizará el Decreto que establece la regulación de la convivencia en los centros educativos madrileños para adaptarlo a las nuevas formas de acoso ligadas a internet y a las redes sociales.

También se recoge la aplicación voluntaria en todos los centros autonómicos de un test online, voluntario y anónimo, para la detección de episodios de acoso de manera más eficaz. Más de 700 de dichos centros ya han solicitado introducir esta herramienta tecnológica que permitirá conocer si alguien es acosado.

# ELIMINE LA HUMEDAD DE SUS PAREDES

SOLICITE UN ANÁLISIS COMPLETO DE SU PROBLEMA.  
UN EXPERTO DE LA SOCIEDAD **MURPROTEC** REALIZARÁ UN  
**DIAGNÓSTICO** COMPLETO Y **GRATUITO**

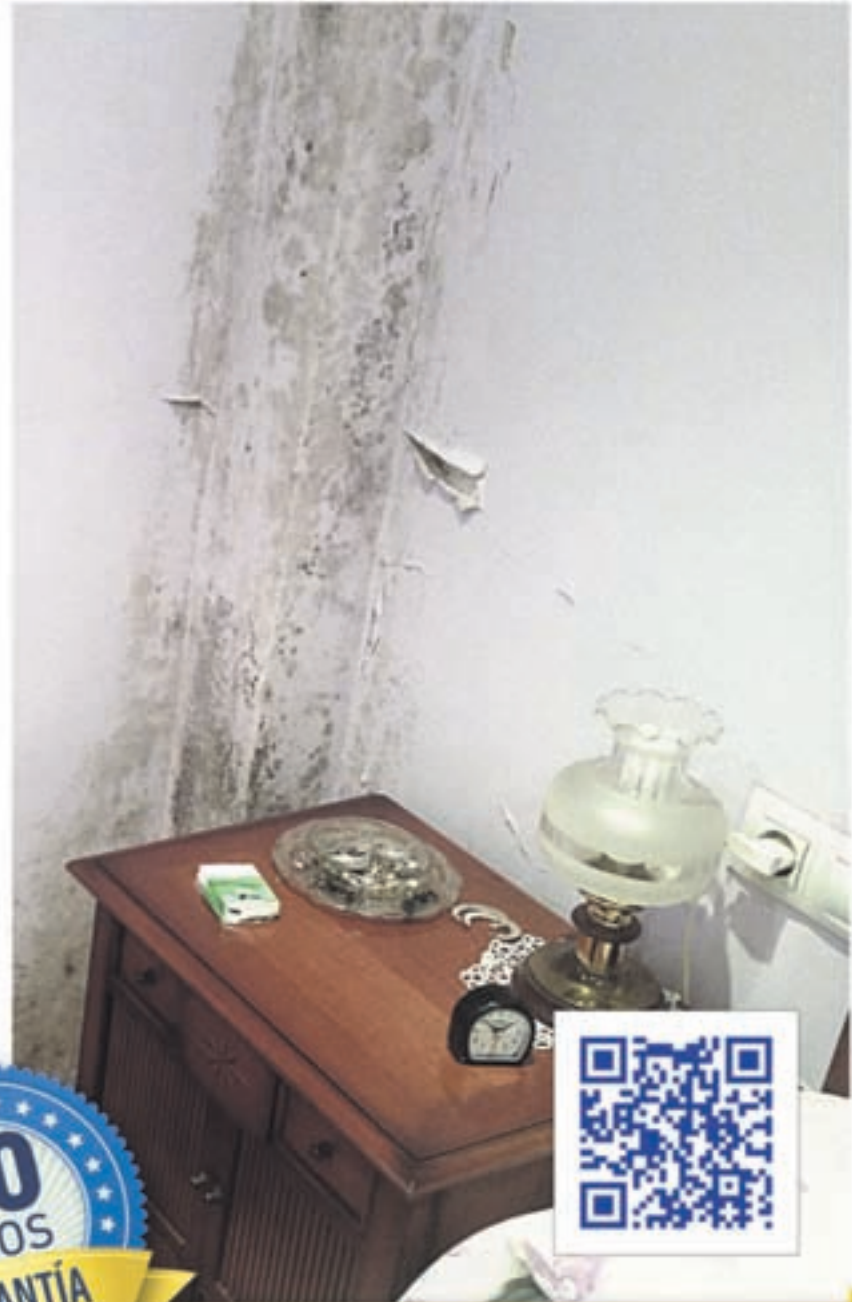

**MURPROTEC**  
Tratamientos definitivos contra la humedad

**900 30 11 30\***  
[www.murprotec.es](http://www.murprotec.es)

\*TELÉFONO GRATUITO

LIDER EUROPEO EN TRATAMIENTOS ANTIHUMEDAD DESDE 1954

## OPINIÓN

## Política de cuadros

NINO OLMEDA  
PERIODISTA

El mes de enero suele ser habitualmente inhábil desde el punto de vista parlamentario, pero en esta ocasión la Mesa decidió celebrar un pleno en el que aprobó una iniciativa interesante de Podemos, apoyada por todos los grupos, sobre el testamento vital y la muerte digna. Una sola sesión plenaria. El resto de los días, poca actividad y alguna propuesta, en este caso de Ciudadanos, referida a la retirada de los cuadros de dos ex-presidentes de la Asamblea de Madrid, uno del PP, Jesús Pedroche, y otro del PSOE, Ramón Espinar, implicados en el caso de las 'tarjetas black', ya que como consejeros de Caja Madrid y Bankia se gastaron ingentes cantidades de dinero en cuestiones particulares. En uno de los pasillos del Parlamento regional cuelgan los retratos de todos sus presidentes y Ciudadanos, en su particular política de cuadros, pretendía retirar dos de ellos. A Podemos le trae sin cuidado y dice no sé qué sobre homenajes a políticos con condenas o implicados en estas cuestiones. Al PP y al PSOE, les parece más conveniente esperar a que haya una sentencia judicial antes de decidir sobre algo que sólo interesa a los que aprovechan el período inhábil para ofrecer a los medios de comunicación ocurrencias. Dicen que quieren, con esta retirada de cuadros de presuntos corruptos, mostrar su voluntad de regeneración y dignidad institucional. Los retratos de la Asamblea, que ya se han pagado, tienen rostro, quizá el de una época golfa con golfos empotrados en las instituciones, pero una política de cuadros sin lienzo es un divertimento absurdo.

## Nace la primera red social con el objetivo de general debate

Affinity se basa en el intercambio de opiniones entre las personas

GENTE

@gentedigital

Cien por cien de origen español y aspirante a convertirse en una generadora de opiniones entre el público móvil. Se trata de Affinity, una plataforma basada en lo que piensan los ciudadanos sobre los asuntos más interesantes de su entorno y los últimos temas de actualidad. El objetivo final de esta App, que está disponible para PC y Android y, aproximadamente

### 12.000 opiniones y más de mil usuarios

Tras varios meses en versión beta y, posteriormente, solo disponible para ordenadores, esta herramienta suma ya más de un millar de usuarios y ha generado más de 12.000 opiniones ordenadas en 34 categorías. En la App se pueden crear perfiles, se pueden seguir usuarios, hacer uso del servicio de mensajería y notificaciones, votar y enviar invitaciones.



en un mes, también para Apple Store, es generar debate con un formato tipo encuesta donde se permite seleccionar hasta cinco respuestas posibles. Con un formato muy intuitivo, es la única plataforma del mercado que ofrece un 'matching' de afinidad entre usuarios a través de sus opiniones para encontrar nuevos amigos o formar grupos de interés. Además, es también pionera en plasmar datos estadísticos segmentados por sexo, rango de edad, provincia y resultado de las votaciones.

La App permite buscar contenido a través de las opiniones ordenadas en, hasta ahora, 34 categorías, lo que es otra novedad en el mundo de las redes sociales, y

### La App refleja los resultados de las encuestas por sexo, edad y provincia

todo con un diseño fresco y de navegación intuitiva.

## TARGET

Según afirma Marcos Azcona, principal responsable de Genlab Digital, empresa creadora de Affinity: "Queríamos crear una red social nueva, rompedora, que permita una total interacción entre los usuarios pero también que genere debate y nos haga perder el miedo a expresar nuestra opinión o a pedir la de otros".

En cuanto al target, el 70% de las personas que utiliza esta herramienta tiene entre 15 y 40 años, el principal perfil de las redes sociales actuales, y un 80% de los consumidores solo lee y vota en las publicaciones.

## OPINIÓN

## De primarias y otras cosas

ÁNGEL DEL RÍO  
CRONISTA DE LA VILLA

Mientras en el PP las aguas bajan revueltas y se juntan con las aguas revueltas del PSOE, que intentan desembarcar en el mar de las incertidumbres nacionales, Cristina Cifuentes sigue a lo suyo, que es ocuparse de gobernar, de ir cumpliendo su programa electoral y los acuerdos de investidura firmados con Ciudadanos.

Y en estas circunstancias, en pleno carajal de cambios en la política española, ella quiere hacer mudanzas, cambio de hábitos y de costumbres. Cifuentes no se duerme en la melancolía de lo dicho en tiempos revueltos, y recuerda que tiene que haber primarias en todos los partidos, incluido el suyo, una cuestión que abre muchas heridas e incertidumbres en el PP, ya que no todos están preparados para asumir que el dedo deje de señalar a los candidatos, y que sean los militantes los que democráticamente decidan quiénes quieren que entren en batalla electoral. No hay un ánimo generalizado dentro del partido a que esa moda termine instalándose en Génova y sucursales, pero Cristina lo va a intentar, por que lo prometió, y por convencimiento personal.

Por otra parte, Cifuentes está muy pendiente de ver cómo se resuelve finalmente el asunto de la gobernabilidad en este país, para decidir si se presenta como candidata la presidencia del partido en Madrid, en el Congreso regional que tendrá que convocar Esperanza Aguirre, y en el que que puede que la veterana lidereza, ponga punto y final a su larga y brillante trayectoria política.

## FACTURACIÓN DE 8.780 MILLONES EN 2015

## Las ventas de Loterías aumentan un 3,95%

GENTE

Loterías y Apuestas del Estado registró una facturación total de 8.780 millones de euros por el conjunto de las ventas de todos sus juegos en el ejercicio que acaba de terminar, lo que supone un incremento del 3,95% con respecto al año anterior. Este crecimiento

consolidó la tendencia positiva iniciada en 2014, obteniendo por primera vez un crecimiento tras las caídas de los últimos años.

Así, en concreto, en el Sorteo de los sábados se produjo un aumento del 3,86%; en el de los jueves, del 8,88%; en el Extraordinario de Navidad, del 4,52%; y en el

Sorteo Extraordinario del Niño, del 6,68%. Desde Loterías y Apuestas del Estado señalan que la mejora de la situación económica general ha contribuido a dicho crecimiento, mientras que la campaña publicitaria ha contribuido especialmente en el Sorteo de Navidad.

GENTE

La presidenta de la Comunidad de Madrid, Cristina Cifuentes, avanzó el pasado miércoles que el Plan por el Empleo, que impulsaron hace siete meses cuando llegó al Gobierno madrileño con todos los agentes sociales, estará listo en "las próximas semanas". El

Plan, tras ser presentado se remitirá a la Asamblea de Madrid para su "negociación", y se espera llegar a un acuerdo con las fuerzas políticas. Estará dotado con 400 millones de euros para este año en curso, lo que supone un incremento del 27,7% en el caso de las políticas activas de empleo.





# El pleno reclama un nuevo centro de salud

Exigen a la Comunidad la construcción de unas nuevas dependencias para el barrio del Hospital, El Vivero y Universidad • El Consistorio cedió una parcela de 3.270 metros en 2007

## SANIDAD

MARCOS BAILE

fuenlabrada@genteenmadrid.com

El pleno del Ayuntamiento de Fuenlabrada aprobó el pasado viernes reclamar a la Comunidad de Madrid la construcción "inmediata y urgente" del centro de salud del barrio del Hospital, Vivero y Universidad, en una parcela que el Ayuntamiento cedió hace ocho años.

La moción, presentada por el grupo municipal socialista e IU, fue aprobada por unanimidad en la sesión plenaria. "Se ha demostrado la capacidad de consensuar con el resto de fuerzas políticas", señaló Javier Ayala, secretario de Política Institucional del PSOE de Fuenlabrada. "Es una reivindicación que viene de largo para esta ciudad. Hablamos del pleno de 2007 e hicimos un recordatorio a la Comunidad en 2013 y nos hemos visto en la necesidad de volver hacer la petición en 2016", ha añadido.

Según el Gobierno local, este incumplimiento por parte del Gobierno regional, priva a los vecinos "de su derecho a recibir una asistencia de calidad en su zona de residencia", al tiempo que "sobrecarga el sistema de atención primaria de otros centros donde son atendidos, reduciendo la calidad en la asistencia médica".

El Ayuntamiento cedió a la Comunidad una parcela municipal



Ayala, Ortega y Paloma, durante una rueda de prensa M.PLAENCIA/GENTE

para este fin con una superficie de 3.270 metros cuadrados. Posteriormente, ante la negativa de la Administración regional a iniciar las obras, el alcalde, Manuel Robles, ofreció a la Consejería la posibilidad de ofrecer espacio en un centro municipal de la zona para

**"El cambio del PP en el pleno se debe a los resultados electorales"**

utilizarlo de manera provisional como centro de salud.

### "POSTUREO" DEL PP

Por su parte, el secretario de Organización de los socialistas fuenlabreños, Isidoro Ortega, ha criticado la opinión del PP en este aspecto como "mero postureo" ya que "no es de recibo que mantengan una postura en el pleno y otra en la Asamblea de Madrid". Así respondía Ortega al ser cuestionado por los presupuestos regionales, en los que no había nin-

guna partida destinada al centro de salud fuenlabreño. "El grupo socialista de la Asamblea de Madrid, con el alcalde a la cabeza, presentó enmiendas a los presupuestos y C's y PP votaron en contra", señaló.

Según Ayala, el cambio de parecer del PP en el pleno se debe a los resultados electorales y "nada tiene que ver con la sensibilidad real de adherirse a la moción. Es decir, son capaces de apoyar la moción y hacer una crítica al Gobierno Municipal".

## Alcaldes socialistas piden más ayudas contra el paro

### SOCIEDAD

#### REDACCIÓN

Los alcaldes de los municipios de Fuenlabrada, Alcalá de Henares, Leganés, Móstoles y la concejala de Empleo de Getafe, todos socialistas, mantuvieron una reunión de trabajo para reclamar a la Comunidad de Madrid mayores ayudas económicas, así como el reconocimiento a las agencias de intermediación laboral dependientes de los ayuntamientos.

Los ediles ven imprescindible la colaboración entre agencias municipales de la región para abordar de la manera más eficaz el problema del desempleo en la Comunidad. Los alcaldes reclaman que se les reconozca su experiencia en el desarrollo y ejecución de políticas activas de empleo, así como su conocimiento del mercado laboral y su cercanía tanto a trabajadores como a empresas. Critican además la "falta absoluta de financiación externa por parte de la Comunidad de Madrid".

#### INTERMEDIACIÓN

Muchos de estos ayuntamientos llevan intermediando entre trabajadores y empresarios desde hace décadas, facilitando la inserción laboral. Estos servicios municipales ponen en contacto a empresarios y trabajadores desempleados y están dirigidos tanto a personas que buscan trabajo y a quienes ayudan a encontrar un puesto adecuado a sus características, como a las empresas.

# ¿Buscas disfraz para CARNAVAL?

Encuétralo en la tienda de disfraces **MÁS GRANDE DE ESPAÑA**    **VENTA DIRECTA DE FÁBRICA A LOS MEJORES PRECIOS**

¡Elige entre más de ~~30.000~~  
**50.000** disfraces!

**ZENTRAL 皇后 CHINESSE S.L.**  
**马德里北郊唯一的百货批发**  
Y llévate también artículos de fiesta, cotillón y broma

**SAN SEBASTIÁN DE LOS REYES** Salida, 19 A-I  
Camino del Monte 8 esq. Camino de lo Cortao  
(detrás de Mercedes-Benz) Telf.: 91 651 67 46

**P** GRATUITO  
en ambas tiendas

**ABIERTO TODOS LOS DÍAS**  
DE 9 a 21 horas  
**PRECIOS AÚN MÁS BAJOS**  
en GRANDES COMPRAS

**SAN AGUSTÍN DE GUADALIX**  
Salida 34 A-I - Telf.: 91 841 98 96  
**10.000m<sup>2</sup> CON MILES DE ARTÍCULOS**

Si lo desea consulte o compre por internet: [www.disfraceszentral.com](http://www.disfraceszentral.com) • [www.expodisfraznorte.com](http://www.expodisfraznorte.com)



Alguno de los contenedores

**SE HARÁ** DONDE NO SE HAN PODIDO SOTERRAR

## El Ayuntamiento instalará contenedores metálicos de 3.000 litros de capacidad

### MEDIOAMBIENTE

#### REDACCIÓN

El Ayuntamiento de Fuenlabrada planea sustituir los contenedores tradicionales de tapa abierta que aún permanecen en algunas zonas de la ciudad, por otros de mayor calidad similares a los soterrados, pero en superficie. De esta forma, se mejorará el servicio de basuras al colocar recipiente metálicos de 3.000 litros de capacidad en el 5% de los enclaves del municipio donde no se han podido soterrar por impedimentos técnicos para proceder al vaciado.

Será principalmente en el caso antiguo del municipio al no haberse podido realizar el vaciado necesario “ya que pasaban servicios subterráneos canalizados, como la electricidad o el gas”, ha di-

cho el concejal de Recogida de Residuos, Antonio González.

#### “AMPLIA BOCA”

En estos lugares se instalarán los contenedores, que disponen de “una amplia boca con dispositivo de apertura silenciosa y amortiguada”. Además, están provistos de un sistema de sellado con el objetivo de que este impida la salida de líquidos al exterior. En su fase previa, los contenedores se instalaron en dos puntos de la ciudad, en la avenida de las Naciones y en la calle Portugal, y la valoración a los vecinos “fue muy positiva”, ha reseñado.

“La experiencia les resultó muy buena y, por ello, hemos mantenido ambos puntos e iremos paulatinamente sustituyendo los demás por estos nuevos”, ha explicado el edil.

## 97 vehículos abandonados fueron retirados de las vías

El objetivo es dejar espacios libres para poder aparcar

### LIMPIEZA

#### C.E.A

fuenlabrada@genteenmadrid.com

El Ayuntamiento de Fuenlabrada, a través de la Policía Local, retiró el pasado año 97 vehículos abandonados de las calles de la localidad. Es decir, “la totalidad” de todos los que fueron detectados por los servicios municipales o por avisos ciudadanos, según destacaron fuentes municipales. Las actuaciones se enmarcan dentro de la campaña ‘La calle no es un desguace’, puesta en marcha hace ya 15 años. Se trata de intentar no convertir en “misión imposible” el poder estacionar, subrayaron desde el Consistorio. “Ya es difícil encontrar sitio para aparcar el vehículo, y si se ocupan las plazas existentes, la búsqueda de estacionamiento se convierte entonces en una misión imposible, lo que además dando más problemas a la ciudad”, indicaron.

#### CONTENEDORES METÁLICOS

Por todo ello, el objetivo primordial es dejar los espacios libres. Para ello, los coches son retirados de estas zonas en un plazo máximo de 48 horas, una vez que se ha comprobado que se encuentran en situación legal de abandono.



Un vehículo abandonado

### Los coches son retirados de los lugares públicos en un plazo de 48 horas

La concejal de Seguridad Ciudadana, Raquel López, subrayó que, en el último decenio, se ha registrado un descenso progresivo del número de vehículos abandonados en la vía pública.

En el último lustro la disminución fue del 50% (191 en el año 2011), aunque hay que matizar

que en el periodo 2014-15, el número aumentó un 18%”, detalló. Para que la actuación sea mucho más rápida, el Ayuntamiento ofrece a los ciudadanos la posibilidad de ceder el vehículo para que sea la propia policía quien tramite la baja de forma totalmente gratuita y lo traslade a un desguace autorizado.

Para realizar este trámite solo hay que acercarse a las dependencias de la Policía Local, con la documentación del vehículo y el DNI y firmar el Acta de Cesión de su titular al Ayuntamiento.

**LA CIUDAD** SE LO RECLAMA A LA REGIÓN PARA EL PARQUE POLVORANCA

## Más dinero para recursos materiales

### MEDIOAMBIENTE

#### REDACCIÓN

Fuenlabrada ha aprobado reclamar a la Comunidad de Madrid que destine “más recursos materiales y humanos” para el mantenimiento y saneamiento de los Parques forestales de Polvoranca y Bosque Sur, con el objetivo de evitar eventuales brotes de leishmaniosis. Para ello, los Grupos políticos han pedido que se lleven medidas “de control de aguas, desbroces de zonas verdes y con-

trol de los animales que lo habitan”. Todos han coincidido en el deterioro de estos espacios, al igual que en el paulatino descenso de la actividad pedagógica de sus centros de interpretación.

“En los últimos 10 años han visto reducidas sus plantillas en un 50%; pasando de veinte trabajadores a los once que cubren el servicio en la actualidad, y permanecen cerrados durante varios días en semana”, según han explicado fuentes municipales. De esta manera, han instado al Ejecutivo regional a dotar a ambos par-

ques periurbanos “de todo lo necesario para el cuidado y mantenimiento del mismo”, así como para sus centros.

#### INVERSIÓN

“Todo esto impide a los vecinos de Fuenlabrada y de otras ciudades limítrofes, (Leganés, Alcorcón y Móstoles) de disfrutar de estos pulmones verdes y a los más pequeños de programas de ocio medioambiental como antes”, según han detallado las mismas fuentes. No obstante, el pasado mes de octubre la Comunidad de Madrid



Parque Polvoranca

anunciaba una inversión de algo más de 2 millones de euros entre los años 2016 y 2017 para acometer las labores de conservación y limpieza de la zona verde. Unas

150 hectáreas, las de mayor uso público del sur metropolitano de la región, que registra más de un millón de visitantes anuales, según informó el Ejecutivo regional.

# Aumenta el precio de los alquileres en el Sur de Madrid

Parla se convierte en la localidad en la que más han subido los precios en el último año • Entre septiembre y diciembre el importe cayó

## VIVIENDA

MARCOS BAILE  
fuenlabrada@genteenmadrid.com

Un informe realizado por Idealista.com ha revelado un aumento generalizado de los precios de la vivienda en alquiler en las ciudades del Sur de la Comunidad de Madrid en el último año.

Según el informe, Parla es la localidad que ha sufrido el mayor aumento interanual de los precios de la vivienda en alquiler. Estos han pasado de 5,9 euros el metro cuadrado en diciembre de 2014 a 6,4 euros en el mismo mes de 2015, lo que supone una crecida del 8,3%. En el Sur de Madrid, le sigue el municipio de Leganés, con una subida del 6,6%, es decir,

un aumento de 0,5 euros por metro cuadrado en los últimos doce meses.

Entre los municipios analizados por Idealista.com, ninguno revela una bajada de los precios a lo largo de 2015. De este modo, Alcorcón pasó de 7 euros el metro cuadrado a 7,7 euros el pasado mes de diciembre. Por su parte, Getafe aumentó sus precios en un 3,7%. Móstoles es la ciudad que menos ha incrementado el valor de sus inmuebles en alquiler, un 1,6% en el último año. En cuanto a Fuenlabrada, el análisis reveló

**En los últimos tres meses los alquileres han aumentado un 7,5% en Fuenlabrada**

un aumento interanual del 7,5% en el precio del alquiler en cuanto al último trimestre de 2015. El precio de la vivienda en alquiler pasó de 6,6 euros el metro cuadrado a 7,1 euros.

## CAÍDA TRIMESTRAL

En cuando a los datos trimestrales del informe, entre septiembre y diciembre de 2015, revelan una caída de los alquileres en estos municipios. Excepto en Parla, que en el último trimestre se han incrementado los precios un 3,8%. Getafe protagoniza la mayor bajada, el importe de los alquileres de viviendas ha caído un 6,3%, pasando de 8 euros por metro cuadrado en septiembre, a los 7,5 euros en diciembre. Le sigue Alcorcón con un descenso del 3,3% en los precios. Mientras que Mós-



Cartel de alquiler GENTE

toles y Leganés muestran bajadas del 2,8% y 2,3% respectivamente.

Por otra parte, en el último trimestre de 2015 el importe de los alquileres en Fuenlabrada aumentó 0,5 euros el metro cuadrado respecto al periodo anterior, lo que supone un incremento del 7,5% en el último trimestre. Según

ha señalado el jefe de estudios de Idealista, Fernando Encinar, hay zonas en las que el empleo no deja despegar los precios, por lo que "la evolución en la creación y distribución del empleo durante los próximos trimestres será clave para entender el comportamiento futuro del mercado del alquiler".

## FINALIZA EL DÍA 2 CON EL BARRIO DEL HOSPITAL

# Arranca la constitución de las juntas de distrito de la ciudad

## SOCIEDAD

### REDACCIÓN

Esta semana ha comenzado la constitución de las seis Juntas de Distrito de la ciudad, que finalizará el próximo 2 de febrero. Son órganos creados con el objetivo de facilitar la participación ciudadana en asuntos locales y acercar la administración a los vecinos. Las Juntas de Distrito son un foro participativo plural donde están



Fachada del Ayuntamiento

representados de manera proporcional los grupos políticos y las entidades ciudadanas.

A lo largo de esta semana se han formado las juntas de los barrios Loranca-Nuevo Versalles-Parque Miraflores, La Avanzada-La Cueva, Naranjo-La Serna y Centro-Arroyo-La Fuente. El próximo 1 de febrero lo hará Cerro-El Molino y finalizará Vivero-Hospital-Universidad el día 2.

Según ha señalado el concejal de Participación Ciudadana, Javier Ayala, este órgano pone de manifiesto el modelo de participación del Gobierno municipal fuenlabreño, "que siempre ha contado con el tejido asociativo para conocer sus opiniones, sus reivindicaciones y críticas".

## EL ALCALDE DEFENDIÓ "UN GRAN ACUERDO DE PARTIDOS DE IZQUIERDAS" EN ESPAÑA

# El PP critica el apoyo de Robles a Podemos

## POLÍTICA

### REDACCIÓN

El portavoz del PP en Fuenlabrada, Sergio López, ha criticado al alcalde de la ciudad y presidente del PSM, Manuel Robles, tras mostrar su apoyo "a un gran pac-

to de izquierdas" en el último pleno extraordinario.

El popular ha pedido al edil que aclare "cómo puede apoyar un pacto con alguien que dice que donde hay propiedad privada hay corrupción, que recibe financiación de un Gobierno como el de Irán donde se matan muje-

res y homosexuales y que aplaude la agresión a policías". López ha explicado que no puede entender cómo "pretende alianzas con quien no defiende la unidad de España y va en contra de nuestra Constitución", en alusión al máximo dirigente de la formación morada, Pablo Iglesias.



## Los escolares mandarán cartas a la Unión Europea

### FORMACIÓN

#### REDACCIÓN

Fuenlabrada organizará la decimosexta edición del Certamen de Cartas por la Paz y la Solidaridad, que en este año busca instar a los alumnos de Primaria y Secundaria de la localidad a la reflexión sobre el grave problema que afecta a los miles de refugiados que huyen a diario del conflicto bélico que padece Siria y el papel que desempeña la Unión Europea. Los estudiantes remitirán, antes de este sábado 30 de enero (Día Mundial de la Paz y la No Violencia), sus misivas al comisario de Migración, Asuntos Internos y Ciudadanía de la Comisión Europea, Dimitris Avramópoulos.

La presidenta de la Junta de Distrito de Loranca-Nuevo Versalles-Parque Miraflores, Carmen Seco, ha remarcado que, con esta propuesta, se pretende "hacer un llamamiento desde el municipio para que se pongan todos los medios necesarios para afrontar esta grave crisis humanitaria y proteger al mayor número posible de familias sirias que tienen que abandonar sus hogares a causa del conflicto bélico que está destruyendo su país".

#### EDICIONES

Según ha detallado Seco, el certamen pretende que los niños y adolescentes "reflexionen sobre la necesidad de construir entre todos un mundo en paz y de solidaridad entre todos, además de acercarlos a la biografía de personalidades relevantes".

En ediciones anteriores, las cartas se han dirigido a importantes personalidades como la Premio Nobel de la Paz Malala Youzafzai; al secretario general de la ONU, Kofi Annan; o figuras del deporte como Pau Gasol.



Una de las obras participantes en ediciones anteriores

## Vuelve el concurso infantil de dibujo y pintura a Fuenlabrada

Las obras se expondrán al público del 3 al 21 de febrero en el CEART

### CULTURA

#### C.E.A

fuenlabrada@gentenemadrid.com

Como cada año, el colectivo de pintores La Fuente, en colaboración con el Patronato Municipal de Cultura de Fuenlabrada, celebrará su ya tradicional Certamen Infantil de Dibujo y Pintura, dirigido a jóvenes artistas de entre 7 y 16 años. "Llevamos catorce años convocando el certamen, con una gran participación de niños y jóvenes de todos los niveles, los cuales suelen ser muy espontáneos y originales a la hora de desarrollar sus obras", han señalado desde la organización. Los participantes podrán presentar un único trabajo, que además no deberá haber sido premiado anteriormente. La temática de este

año es libre, al igual que la técnica. "Se puede usar desde óleo, acrílico, pastel o acuarelas con el estilo que elijan, al igual que otros usos de materiales mezclados con estas técnicas", según se explica en las bases del concurso. En cuanto a los formatos, todas las obras deberán estar debidamente

### Cinco premios de distintas categorías, según la edad, para los ganadores

enmarcadas y dispuestas para su muestra. No se admitirán aquellas que vayan protegidas con cristal. Para participar, los jóvenes deberán pasarse con su obra de arte por el Centro de Arte Tomás y Valiente (CEART), ubicado en la calle Leganes, 51, el lunes 1 y mar-

tes 2 de febrero de 17 a 20 horas. Los cuadros quedará expuestos desde el 3 de febrero a las 19 horas hasta el 21 de febrero.

Habrán cinco premios de distintas categorías, según la edad, para los ganadores, consistentes en material de pintura. Sólo por participar, los pequeños artistas recibirán un diploma.

#### 'FARSA FIGURADA'

Hasta entonces, la sala C del CEART acoge la 'Farsa figurada' de Juan de la Rica. Una colección compuesta por 10 pinturas de evidentes referentes iconográficos con el objeto de explorar distintos códigos pictóricos, que van desde la Historia del Arte hasta los cómics, pasando por capturas de fotogramas de películas, fotografías de prensa, familiares o encontradas en Internet, productos de consumo.

## AGENDA CULTURAL

### Música

#### La Melodía Encantada

**Viernes 29 de enero a las 19 horas**  
Teatro Tomás y Valiente

Una ensañación poética para clarinete y piano, que evoca un mundo encantado, con trajes blancos, telas y flores, que se acompañan de una bella historia contada por una narradora y dos bailarinas, lo que lo hace tan accesible para los niños como para mayores. Dos músicos de primer nivel interpretarán melodías clásicas.

Entrada gratuita

### Teatro

#### El Rey

**Viernes 29 de enero a las 21 horas**  
Teatro Josep Carrera

Con un tono irónico y de comedia, 'El Rey' se centra en los años de la Transición, desbaratando ese relato mítico con héroes salvadores, cuya figura central fue el rey Juan Carlos. La obra se sitúa en la linde del cabaré político-literario.

Entrada: 9,60 euros

#### Páncreas

**Sábado 30 de enero a las 20 horas**  
Teatro Tomás y Valiente

La historia habla de tres amigos. El primero necesita urgentemente un trasplante de páncreas. El segundo tiene previsto suicidarse en un futuro no muy lejano, para esquivar la decrepitud y la vejez. El tercero les junta para plantear al segundo que se suicide ya mismo y done al primero su páncreas. A partir de ese momento, los acontecimientos se precipitan obedeciendo a un axioma de la física moderna.

Entrada: 11,60 euros

### Exposición

#### Red española de reserva de la biosfera

**Hasta el 23 de febrero**  
Centro Municipal La Pollina

Exposición elaborada por el Centro Nacional de Educación Ambiental sobre la huella ecológica. Para ello, a través de una serie de paneles dobles y otros materiales, se puede aprender cómo se gestionan, donde están situadas, las similitudes que hay, para hacernos una idea de estos lugares donde la naturaleza y la sociedad van de la mano.

Gratis

## Los Amigos del Bonsái darán un curso para aprender a cuidarlos

### FORMACIÓN

#### REDACCIÓN

El Club de Amigos del Bonsái de Fuenlabrada junto a la Concejalía de Juventud e Infancia ponen en marcha un nuevo curso de iniciación al arte del bonsái que se

realizará en las instalaciones del Centro Municipal La Pollina a partir del 13 de febrero.

El objetivo de este curso, dirigido a mayores de 15 años, es "obtener unos conocimientos iniciales acerca de este arte milenario aprendiendo a manejar diferentes técnicas de cultivo y de dise-



Curso de años anteriores CLUB DEL BONSAÍ

ño de bonsáis", según han explicado fuentes municipales. Durante el periodo formativo, los alumnos recibirán sesiones teóricas y prácticas. "Además, cada participante tendrá un pre-bonsái proporcionado por la organización, así como los materiales y herramientas necesarias para un correcto desarrollo de las actividades", han señalado. Las inscripciones son gratuitas y estarán abiertas hasta el próximo 7 de febrero en el centro La Pollina.



El Camp Nou acogerá este sábado (16 horas) un partido estelar en el que se pone en juego el liderato • El trabajo colectivo del Atlético intentará frenar al gran tridente ofensivo del Barça

FRANCISCO QUIRÓS SORIANO  
francisco@gentedigital.es

Llegó al banquillo del Vicente Calderón mediada la temporada 2011-2012 con un objetivo que, cuatro años después, parece haber cumplido con creces: devolver al Atlético de Madrid al puesto que por historia, palmarés y masa social le corresponde.

El decálogo de Diego Pablo Simeone explica la gran trayectoria que ha firmado el club rojiblanco desde su llegada. Siempre pensando en el colectivo, dejando a un lado los egos, el 'Cholo' ha recurrido a tópicos futbolísticos que no son novedosos, pero que habían perdido algo de vigencia en unos últimos años de 'glamourización' de este deporte. Una de estas máximas que ha calado más hondo entre los aficionados es la de ir partido a partido. Pues bien, el calendario dicta que el próximo compromiso del Atlético tendrá lugar este sábado 30 (16 horas) en el Camp Nou.

#### DOBLE VALOR

Gran parte del 'planeta fútbol' mirará durante 90 minutos a la Ciuda



Simeone, el técnico de Primera que más tiempo lleva en el cargo

dad Condal, aunque para Simeone y los suyos la rutina no cambiará demasiado respecto a partidos contra rivales a priori más débiles. Pero la historia reciente, con el 'alirón' colchonero en ese escenario en 2014, y la clasificación dicen que no es un encuentro cualquiera: frente a frente, los dos primeros de la tabla y, por tanto, los máximos candidatos al título liguero. El partido tiene mu-

### Messi, Suárez y Neymar pondrán a prueba a la defensa más fiable de la Liga

chos alicientes, como ver a una de las mejores delanteras de la historia, el tridente de la 'MSN' (Messi, Luis Suárez y Neymar) poner a prueba a la mejor defensa del continente.

Para unos el estilo no se negocia, para otros el esfuerzo tampoco. Con una u otra arma, lo cierto es que este sábado se verá un partido que en los últimos años ha dejado de ser la fiesta del gol para convertirse en una gran final.

#### NOMBRES A SEGUIR

##### Antoine Griezmann

AT. MADRID

En el momento de su fichaje, algunos aficionados dudaron de la cantidad pagada por el Alético. En poco más de un año se ha erigido en el referente ofensivo.



##### Andrés Iniesta

FC BARCELONA

Tras unos años complicados a causa de las recurrentes lesiones, el de Fuentalbilla parece haber recuperado su mejor versión.



##### Diego Godín

AT. MADRID

La prolongación de Simeone dentro del campo. El defensa uruguayo regresa al campo en el que marcó el gol que valió una Liga.



##### Gerard Piqué

FC BARCELONA

Su baja en Málaga fue acusada por el equipo de Luis Enrique. Polémicas aparte, el '3' azulgrana atraviesa un gran momento.

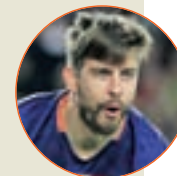

##### Augusto Fernández

AT. MADRID

Pocas semanas le han bastado al argentino para hacerse un hueco en el once del Alético. El del Camp Nou será su primer gran examen como rojiblanco.



EL TURCO jugará por primera vez contra sus excompañeros del Atlético

## Un partido muy especial para Arda Turan

El verano de 2011 se decidió a dar el salto desde su Turquía natal para jugar en el Atlético de Madrid. Desde ese momento, Arda Turan dio paso al que, seguramente, haya sido el cambio más destacado en su carrera deportiva.

El 'genio de Estambul' sigue dejando su magia habitual sobre el terreno de juego, aunque ahora

lo hace con los colores del Barcelona. Atrás quedó su etiqueta de jugador irregular para convertirse en uno de los futbolistas más determinantes de la historia reciente del Atlético de Madrid. Uno de los responsables de ese papel fue el 'Cholo' Simeone, un entrenador con el que conectó desde el primer día. De discípulo a rival,

Turan jugará este sábado el que será su primer encuentro contra el Atlético de Madrid, toda vez que el partido de la primera vuelta no pudo jugarlo como consecuencia de la sanción que pesaba sobre el Barcelona. Esos meses de inactividad no parecen haber pasado factura a un jugador que acaparará parte de la atención.



Turan debutó este mes de enero con la camiseta azulgrana

**BALONCESTO** LIGA ENDESA

Los de 'Jota' Cuspinera se enfrentarán al cuadro blanco de Pablo Laso en la primera ronda de la Copa del Rey • Este fin de semana reciben al Retabet Gipuzkoa en la decimoctava jornada

**El Real Madrid será el rival en Copa****MARCOS BAILE**

fuenlabrada@genteenmadrid.es

El Montakit Fuenlabrada se medirá al Real Madrid en la primera eliminatoria de la Copa del Rey A Coruña 2016, tras conseguir la plaza al vencer el partido contra el CAI Zaragoza de la pasada semana.

El próximo 19 de febrero a partir de las 19 horas, los de 'Jota' Cuspinera se volverán a ver las caras contra los de Pablo Laso tras derrotarlos en el Fernando Martín. "El Real Madrid es un rival de máxima complicación, que además probablemente vendrá con ganas de revancha por el partido que les ganamos hace unos días, aunque nosotros iremos con toda la ilusión del mundo al fin de semana de La Coruña. Sabemos que será complicado pero no imposible", señaló el entrenador del Montakit.

Por otro lado, este sábado reciben al Retabet Gipuzkoa en la decimoctava jornada de la Liga Endesa. Los vascos son el último clasificado de la Liga. Por el momento, sólo han conseguido tres victorias, mientras que los de Cuspinera han firmado una primera vuelta mostrando un gran rendimiento como equipo local.

**VICTORIA APRETADA**

El duelo de la pasada semana ante el CAI Zaragoza le valió al Mon-

takit la entrada en la Copa del Rey. Fue un partido intenso para ambos conjuntos y no se decidió nada hasta los minutos finales. Arrancaron muy igualados durante los dos primeros cuartos. El juego y acierto exterior del Montakit era compensado por el buen hacer de los maños por el interior. La férrea defensa de los de Cuspinera ponía el partido cuesta arriba para los locales, que a base de faltas y tiros libres llegaron al descanso 6 puntos arriba. En la segunda mitad, los de Casadevall mejoraron su defensa haciendo

**Será la cuarta vez que el Montakit participe en la Copa del Rey**

que el Montakit no tuviera tantas facilidades para anotar. Al inicio del último cuarto los maños sacaban 12 puntos de ventaja a los madrileños (67-55). De nuevo, apostando por el juego exterior y a falta de un minuto, el cuadro naranja anotó varios triples seguidos que hicieron que se colocasen 79-80.

Wear tuvo en su mano aumentar esa ventaja cuando faltaban 30 segundos para el final. Sin embargo, falló los dos tiros libres que tenía dotando al partido de un cierre de infarto.



El Montakit, durante un encuentro CHEMA MARTÍNEZ/GENTE

**EN BREVE****VOLEIBOL****El club local se mide al Mintonette CV**

Las chicas del CV Fuenlabrada se miden al Mintonette CV Pozuelo en la decimoctava jornada de la Primera División Femenina de voleibol. El polideportivo La Cueva acogerá el encuentro este sábado 30 de enero a partir de las 19 horas. Las fuenlabreñas llegan al partido tras caer en la última jornada ante el Rivas Ciudad del Deporte por 3-2.

**TENIS DE MESA****Tres partidos para el Fuenlabrada Team**

Arranca una dura jornada de trabajo para el Fuenlabrada Team. Este domingo 31 de enero disputará tres partidos pertenecientes a las categorías Primera, Segunda y Tercera Territorial. Los dos primeros encuentros serán frente al Flowspin Pinto TM y el último contra el CTM Villaviciosa. Los duelos comenzarán a partir de las 11 horas en la sala anexa del polideportivo La Cueva.

**FÚTBOL SALA****El J3 Ayllón Areté Ocio pondrá a prueba al A94**

El Fuenlabrada A94 se medirá al J3 Ayllón Areté Ocio en la decimoséptima jornada del campeonato de Tercera División de Fútbol Sala. El partido se disputará este sábado 30 de enero a partir de las 17 horas en el polideportivo El Trigal. Los locales llegan al encuentro tras vencer por 4-3 al HN Alcorcón 98 FS en la última jornada del campeonato.

**FÚTBOL** SEGUNDA DIVISIÓN B**El CF Fuenlabrada se mide al líder****M.B.**

El CF Fuenlabrada recibe este fin de semana al primer clasificado del campeonato. La vigesimotercera jornada de la Segunda División B enfrentará a los azulones con el Barakaldo CF.

Se presenta un partido difícil para los de Morientes, que tras vencer por 1-3 al Guadalajara, se colocan en novena posición de la tabla. En los últimos partidos no han sido muy constantes y vencer al líder podría colocarles en el camino hacia los primeros puestos. Por su parte, el Barakaldo lleva

tres partidos sin perder, desde que el Arenas de Getxo les venciera por 0-1. La victoria en el Fernando Torres les alejaría del Real Madrid Castilla, actualmente a cuatro puntos.

**HAT TRICK DE MATAS**

El partido frente al Guadalajara fue uno de los mejores que el conjunto de Morientes ha firmado esta temporada. Un gran trabajo colectivo se unió a los tres tantos que marcó Matas.

Ambos equipos comenzaron muy igualados. Sin embargo,

pronto se vio a un Fuenlabrada más predominante en el campo. Carrasco desvió el primer intento de los madrileños, pero nada pudo hacer con el segundo. A la media hora de partido, Tito colgaba un balón al área de falta que Matas remataba lejos de las manos del portero rival. Dos minutos más tarde, Ortiz se marchaba por la banda izquierda y dejaba el balón de nuevo a Matas, que lo enviaba al fondo de la red.

Tras el descanso, y con la moral de los alcarreños por los suelos, los de Morientes sentenciaron el partido. Borja Sánchez robaba el balón y, tras zafarse de varios defensores, combinaba con Robles, que dejó el balón a Matas para que firmase su tercer tanto



El CF Fuenlabrada, en un partido GENTE

del encuentro. En el minuto 71, Dani Iglesias resolvía dentro del área, recortando distancias en el marcador para los locales, aunque de poco sirvió el gol.





Reparto de actores de 'La Novia', una de las películas preferidas en los Goya

## La 30 edición de los Goya calienta motores

La alfombra roja se desplegará el 6 de febrero para recibir a actrices como **Penélope Cruz** o **Inma Cuesta** • La gran favorita de este año es **'La Novia'** con 12 nominaciones

**CRISTINA RODRIGO**  
@crisrodrigo83

Comienza la cuenta atrás para la XXX edición de los Premios Goya. El Centro de Convenciones y Congresos Príncipe Felipe será este año la sede de una de las citas más importantes del cine español, donde 114 nominados competirán por 28 estatuillas en una gala conducida nuevamente por Dani Rovira, quien esta vez no opta a ningún galardón. Así, el próximo sábado 6 de febrero, la alfombra roja se desplegará nuevamente para recibir a las estrellas españolas de la pequeña y gran pantalla como Penélope Cruz o Inma Cuesta, nominadas a mejor actriz. De hecho, la película que protagoniza ésta última, 'La Novia', es uno de los largometrajes preferidos, que luchará por el Goya hasta en 12 categorías. "Ha sido el trabajo más salvaje y más desgarrador y el reto más grande al que me he enfrentado", aseguró Inma Cuesta.

Por su parte, Isabel Coixet, otra de las nominadas como directora por su película 'Nadie quiere la

noche', ha asegurado que no confía en llevarse el galardón este año. Además, en la cena de la antesala de los Goya se mostró bastante molesta con la Academia de Cine por 'ridiculizarla' en uno de los anuncios que se han grabado para publicitar la gala. En cambio, otros, como el joven Miguel He-

### El Goya de Honor de este año es para el cineasta, guionista y actor Mariano Ozores

rrán, afirmó sentirse feliz porque 'A Cambio de Nada' ha sido su primer trabajo profesional. "El primer en el que cobro un sueldo", dijo el actor.

#### MÁS CURIOSIDADES

Quien también puede estar contento con la Academia es el Nobel Mario Vargas Llosa porque, la institución que preside Antonio Resines, le ha pedido que sea él quien entregue el premio al mejor guión. Y de literatos a políticos. Otro de los invitados con los



**REVELACIÓN A LOS 93 AÑOS:** Antonia Guzmán ha sido nominada en la categoría de Actriz Revelación por su papel en la película de su nieto, Daniel Guzmán, 'A cambio de nada'. "Nunca había hecho esto, pero con ganas todo sale", dijo.

que contará la 30 gala de los Goya será con el ministro de Cultura, Íñigo Méndez de Vigo, quien ya ha confirmado su asistencia. El gran cineasta Mariano Ozores (89 años) tampoco faltará a la cita para recoger su Goya de Honor, que "llega un poco tarde", según co-

mentó. El director y actor ha asegurado que si el tuviera que hacer ahora una película lo haría sobre Podemos, es decir, "sobre un grupo de gente que se reúne y monta un partido". Más curiosidades, premiados y anécdotas en la próxima edición de los Goya.

#### Nominados:

##### Mejor película:

'A CAMBIO DE NADA'  
'LA NOVIA'  
'NADIE QUIERE LA NOCHE'  
'TRUMAN'  
'UN DÍA PERFECTO'

##### Mejor Director:

CESC GAY  
'Truman'  
FERNANDO LEÓN DE ARANOA  
'Un día perfecto'  
ISABEL COIXET  
'Nadie quiere la noche'  
PAULA ORTIZ  
'La Novia'

##### Mejor Actor:

ASIER ETXEANDIA  
'La Novia'  
PEDRO CASABLANC  
'B, la película'  
RICARDO DARÍN  
'Truman'  
LUIS TOSAR  
'El desconocido'

##### Mejor Actriz:

INMA CUESTA  
'La Novia'  
JULIETTE BINOCHE  
'Nadie quiere la noche'  
NATALIA DE MOLINA  
'Techo y comida'  
PENÉLOPE CRUZ  
'Ma Ma'

##### Mejor Actor Revelación:

FERNANDO COLOMO  
'Isla Bonita'  
MANUEL BURQUE  
'Requisito para ser una...'  
MIGUEL HERRAN  
'A cambio de nada'  
ÁLEX GARCÍA  
'La Novia'

##### Mejor Actriz Revelación:

ANTONIA GUZMÁN  
'A cambio de nada'  
IRENE ESCOLAR  
'Un otoño sin Berlín'  
YORDANKA ARIOSA  
'El rey de La Habana'  
IRAIA ELÍAS  
'Amama'

**Sergio Dalma**

El cantante, que inicia su gira **'Dalma Tour'** el próximo 6 de febrero, analiza la situación del país y de la música, asegurando que hay que adaptarse a los nuevos tiempos

**“Espero que llegue el diálogo a Cataluña”**

MAMEN CRESPO COLLADA

@mamencrespo

**C**on 51 años cumplidos, no teme el paso del tiempo. Es más, reconoce que se encuentra en su mejor momento. Y es que su último álbum, 'Dalma', ha sido un éxito de ventas. La gira de conciertos, que ha denominado 'Dalma Tour', se estrenará el próximo 6 de febrero en el Palacio de Ferias y Congresos de Málaga y, partiendo de allí, recorrerá, por el momento, 17 ciudades de España.

**¿Estás en tu mejor momento profesional?**

Creo que sí. La experiencia es importante en cualquier trabajo y en este te da una seguridad. La responsabilidad también es cada vez más grande. Después de 26 años de carrera, me siento muy a gusto. **El título, 'Dalma', habla por sí solo. ¿Es especial para ti?**

El título lo dice todo. Mucha gente me llama directamente Dalma y pienso que por esa cercanía con el nombre era oportuno ponerlo como título del disco. Es un álbum más personal porque está grabado en España después de más de 10 años sin grabar aquí. Me he reencontrado con músicos que hacía tiempo que no veía. He participado más activamente en el disco, hasta el punto de escribir un tema. He estado con el productor, Pablo Cebrián, desde el primer momento hasta el último. Mucha gente me decía que mis canciones son muy tristes y yo no soy así y, por eso, es más optimista. También quería experimentar matices más allá de los que la gente me da como el cantante de la voz rota.

**“Tú y yo, somos el mundo entero, por qué tenerle miedo si no hay nada más grande, más grande que el fuego entre y yo, que con una mirada, ganamos la batalla no intentes evitar, lo que ya no se puede parar”, cantas. ¿Has ganado batallas con la mirada?** Creo que sí. Le doy mucha importancia al mirarse. Todo el mundo va con el móvil, con las redes sociales y no nos miramos. Con la mirada puedes convencer a alguien, entenderte, en definitiva, tener una comunicación.



CHEMA MARTÍNEZ/GENTE

**Has vuelto a componer. ¿Por qué en este momento?**

Siempre compongo, pero, honestamente, si hay canciones mejores, dejo fuera las mías. Esta vez hice tres y me quedé una porque me gustaba como había quedado. Me he implicado en este disco como nunca. Este tema tenía mucho que ver con el álbum. Mostraba

un Dalma fruto del directo, con mucho ritmo. He evolucionado sin perder la esencia del principio y este tema lo ofrece.

**¿Qué le has pedido a este Año Nuevo, a 2016?**

2015 ha sido un año duro a nivel social. Hemos vivido situaciones caóticas como los atentados de París, hemos tenido elecciones

generales y hemos visto la falta de comunicación entre España y Cataluña. Me gustaría ver un paisaje distinto, más coordinado, más ordenado, más armónico, en definitiva. A nivel personal, me gustaría seguir creciendo. A veces lo he descuidado y no quiero que eso ocurra. Quiero ser mejor.

**Para este año, ¿una Cataluña dentro o fuera de España?**

No me gustan las fronteras. He tenido una educación donde ha habido una armonía y no la veo fuera para nada. Yo llevo 26 años viviendo en Madrid y el resto de España siempre ha admirado a Cataluña. No creo que por un grupo de personas que, además, no son mayoría, se distorsione la realidad. Me duele la sensación de que haya catalanes de primera y catalanes de segunda. Me fastidia también que, si no eres independiente, no seas un catalán como tal, y eso es equivocado. No sé qué pasará, pero ya vivimos una situación parecida con el tripartito y vamos por el mismo camino. Creo que hay una parte emocional de esa gente independentista que hay que respetar, pero hay que buscar la armonía. Espero que llegue el diálogo.

**En su día triunfaste con el tema 'Bailar pegados', y me pregunto si el baile está en tu rutina de ejercicio también.**

No, soy un desastre. Me encanta ver a la gente que baila bien, pero yo no. Hice la canción porque lo único que domino es el baile pegado. Cuando voy al gimnasio, hago spinning, y también tengo una entrenadora personal con la que hago pilates y TRX. No corro porque tengo una lesión en la quinta vértebra, pero me da rabia porque me gusta mucho.

**¿Qué le debes a aquella canción?**

Le debo mucho a aquellos principios. Aparte de 'Bailar pegados', hay otras como 'Esa chica es mía', 'Galilea', 'La vida empieza hoy' o 'Solo para ti' que me han dado mucho, pero, por supuesto, 'Bailar pegados' es una canción que todo el mundo se sabe. Fue el empujón definitivo para llegar a un público mayoritario. Yo iba a cantar para un público adolescente y el tema me permitió llegar a un público muy variado. Incluso han pasado los años y la canción está muy vigente.

**Ese público ha crecido.**

Sí, hemos crecido juntos y algunos vienen con sus hijos, que también se han hecho fans. Pero, además, mi público ha aumentado con gente que me ha descubierto con 'Vía Dalma'. También se han unido muchos hombres.

**¿Cómo se siente uno cuando es consciente de que se ha regalado su disco, como ha pasado estas navidades, haciendo feliz a muchas personas?**

Es más fácil hacer feliz a la gente de lo que nos imaginamos. Una palabra de cariño, una sonrisa o

**“Algunos románticos compran todavía CDs, pero eso desaparecerá”**

**“Con la mirada puedes convencer, entenderte, y no le damos importancia”**

un autógrafo, ya hacen felices a las personas. Ojalá se regalen muchos discos y muchos libros porque es algo que no es muy costoso y es muy bonito.

**Pero la gente cada vez consume menos.**

La sociedad va cambiando. La gente joven está marcando nuevas directrices a la hora de comprar música. Algunos románticos todavía van a por el CD, pero eso desaparecerá. Esto nos obliga a hacer buenas canciones, porque la gente consume cada vez más temas que discos. Hay que pensar que todo cambia, hay que adaptarse.

**¿Cuál es el secreto para estar fenomenal pasados los 50?**

Lo que es importante es sentirse a gusto con uno mismo. Creo que los 50 son una etapa muy vital. Igual que los 40 me fastidiaron, ahora no. En este momento, me siento bien, pero me cuido. Además de hacer deporte, cuido la alimentación.





# Seis artistas, candidatos a Eurovisión

El 1 de febrero se elegirá el **próximo representante español** para el certamen musical europeo que se celebrará en mayo en Estocolmo • La **gala** será retransmitida por TVE1

**CRISTINA RODRIGO**  
@crisrodrigo83

Regresa una de las citas musicales del año: Eurovisión. Pero antes, España deberá elegir su representante al certamen europeo. La elección del mismo será el próximo

lunes 1 de febrero en el programa Objetivo Eurovisión, que se emitirá en directo en La 1 de TVE a partir de las 22.30 horas y contará con Anne Igartiburu como maestra de ceremonias. Un jurado nacional, otro internacional y el televoto del público deci-

dirán quién será el candidato nacional que viajará a Estocolmo en mayo.

## GLOBEN ARENA

El escenario de Eurovisión se instalará por segunda vez en el mítico Globen Arena. Aquí se celebró

el Festival en el año 2000 y, además, ha sido sede de la final del Melodifestivalen durante una década. En la actualidad, el recinto tiene una capacidad para entre 14.000 y 16.000 espectadores, aunque aún no se ha confirmado el número de localidades que sal-

drán a la venta para las tres galas eurovisivas. Además, el espacio cuenta con una sala de prensa con capacidad para 1.500 periodistas.

Concretamente, el festival se celebrará los días 10, 12 y 14 de mayo en Estocolmo. Se trata de la tercera vez que la capital sueca acogerá el certamen (después de Eurovisión 1975 y Eurovisión 2000). En la edición pasada del festival, Edurne fue la artista que representó a España, quedando en la 21 posición con la canción 'Amanecer'.

## CANDIDATOS ESPAÑOLES A EUROVISIÓN



### Barei

**'Say Yay!', una canción energética con tendencia soul**

Es una de las artistas que luchará por esa plaza en Eurovisión con su tema 'Say Yay!', una canción energética, con fuerza y emotiva con tendencia soul, según explicó la cantante. "Tiene un concepto con el que todos nos podemos sentir identificados en nuestra lucha diaria y nuestra capacidad de salvar obstáculos a base de esfuerzo", aseguró.



### Salvador Beltrán

**El artista presenta un tema propio, 'Días de alegría'**

El artista barcelonés acude a la final española de Eurovisión con un tema propio, 'Días de alegría'. Una canción de pop español llena de optimismo en la que la base rítmica juega un papel fundamental. La melodía, un estribillo rompedor y la percusión son los elementos clave del tema, que se desarrolla con un deliberado aire brasileño.



### Electric Nana

**'Now' y muévete al ritmo que marca tu corazón**

La cantante de música pop Electric Nana también apuesta por una candidatura internacional con 'Now'. La canción, compuesta por ella misma, incluye fragmentos en inglés, español y francés, y habla sobre las contradicciones de la condición humana, de la libertad de redefinirse a cada momento y de movernos al ritmo de nuestro corazón.



### María Isabel

**La artista regresa con su tema 'La vida sólo es una'**

María Isabel regresa a Eurovisión con 'La vida sólo es una', en donde introduce pop español con toques de latino que define como "un canto a la vida lleno de frescura y optimismo". Se trata de una canción que habla de ilusiones nuevas, de mirar hacia el futuro y de amores latentes. Una invitación a disfrutar y apurar cada segundo.

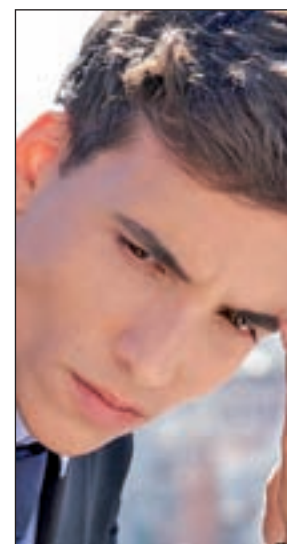

### Xuxo Jones

**El cantante interpretará su himno 'Victorious'**

El cantante murciano Xuxo Jones es otro de los candidatos a Eurovisión e interpretará 'Victorious', un himno 'up tempo' en inglés compuesto por elementos orgánicos que se funden con modernos sonidos dance. La canción habla sobre sentirse libre de los anclajes tradicionales de la vida y del valor de tomar cada uno su propio camino.



### Maverick

**Llegan los sonidos latinos con 'Un mundo más feliz'**

'Un mundo más feliz' es el tema con el que se presenta este artista. La canción es el resultado de la unión de Maverick con Juan Magán, uno de los grandes productores y pincha discos más influyentes y de éxito mundial del momento. Juntos han creado un tema que rezuma ritmo y luminosidad a través del sonido latino.

**EXPOSICIÓN** También ofrece talleres gratuitos para niños de entre 3 y 12 años

## Más de 400 piezas dan a conocer a Cleopatra

### C.R.

El centro de exposiciones Arte Canal alberga una gran exposición dedicada a uno de los personajes que mejor resume la cultura egipcia: Cleopatra. En ella se podrán admirar más de 400 piezas arqueológicas, de 80 museos y colecciones españolas e internacio-

nales, que cobran vida a través de una instalación que muestra una imagen de Egipto y el Nilo como gran cuna civilizadora. Además, a través de cuatro audiovisuales situados a lo largo del recorrido, los visitantes podrán sumergirse en el interior de un templo egipcio en el momento de la muerte de

Cleopatra, en una pinacoteca o entre las bambalinas de un teatro. También hay talleres gratuitos para niños de 3 a 12 años.

El horario de visitas es de lunes a domingo, de 10 a 21 horas. El precio de la entrada es de 7 euros y se pueden adquirir en las taquillas o en la web Entradas.com.



Imagen de la exposición

# Un restaurante para cada día de la semana

Un lunes no es igual que un viernes, y seguro que **no te apetece lo mismo** • Aquí tienes **siete opciones diferentes** para comer o cenar en función de **la comida o la compañía** • ¡Toma nota!

**ANA BALLESTEROS**  
@anaballesterosp

Cada día es diferente, y no es lo mismo un lunes por la noche después de trabajar, que un miércoles tonto entre semana o un domingo por la tarde más relajado. En GENTE hemos seleccionado siete opciones para comer o cenar en función del día de la semana,

porque igual que hay días que no te apetece dormir, también hay zonas de Madrid que nunca duermen, por si buscas un plan más desenfadado.

Además, en esta lista hay locales para todos los bolsillos y para todos los gustos y, por supuesto, puedes desordenarla e ir el día que más te apetezca. Pero cuidado con los lunes, que algunos de ellos cierran por descanso.



LUNES

## Take Eat Easy

El lunes es día de descanso en muchos restaurantes. Además, es inicio de semana y apetece algo mucho más relajado. ¿Qué mejor plan que quedarse en casa? Entra en Take Eat Easy, tendrás los platos de los restaurantes de moda de la capital a un clic. Y te los llevan a casa en bicicleta.

[www.take-eat-easy.es](http://www.take-eat-easy.es)



MARTES

## Alinea Madrid

Si eres de los afortunados que ha conseguido una mesa en Alinea Madrid, disfruta de la cocina que el chef con tres estrellas Michelin Grant Achatz ha trasladado de Chicago al NH Collection Eurobuilding hasta el 6 de febrero.

Calle de Padre Damián, 23



MIÉRCOLES

## Bacoa

Hamburguesas con ingredientes frescos de máxima calidad, salsas artesanales, patatas cortadas a mano a diario y panes elaborados de forma tradicional. Y todo esto en pleno centro de Madrid, donde siempre hay ambiente.

Carrera de San Jerónimo, 3



JUEVES

## Lobby Market

La Gran Vía madrileña nunca duerme, y en el número 10 Lobby Market te acogerá hasta las primeras copas de los 'juernes'. El respeto al producto de mercado y a los sabores de siempre te conquistará. También tiene un espacio dedicado al picoteo.

Gran Vía, 10



VIERNES

## Teckel

Tradición, producto y personalidad definen la cocina del restaurante Teckel, un espacio marcado por la calidez en el que deleitar el paladar con una oferta gastronómica muy mimada antes de alargar la noche del viernes.

Avenida de Concha Espina, 55



SÁBADO

## Sushita Café

Puedes pedir sus propuestas de comida japonesa para llevar o para tomar en el establecimiento, pero te aconsejamos que te quedes. Sushita Café es el sitio perfecto para las reuniones de amigos en torno a platos perfectos para compartir.

Calle Alberto Alguilera, 52 / Centro Comercial Parquesur



DOMINGO

## Julieta Bistro

Los domingos siempre han sido para quedarse en La Latina. Te recomendamos hacer una parada en Julieta Bistro, que aún en su carta los sabores de la gastronomía italiana y de la española en un espacio coqueto y lleno de detalles con gusto.

Calle Toledo, 51



# ¿PROBLEMAS DE HUMEDAD EN SU VIVIENDA? EN ACUASEC TENEMOS LA SOLUCIÓN

Averiguamos cuál es la causa de la humedad para aplicar el tratamiento específico y resolver el problema, ya sean humedades por condensación, capilaridades o filtraciones.



## > NUESTROS EXPERTOS RESPONDEN:

> En mi casa hay humedad, ¿puede ser un problema?

Las manifestaciones en superficie de la humedad son un indicio de un problema más profundo. Deteriora los muebles y la carpintería, desconcha las paredes, provoca manchas negras en la ropa y mal olor... También hay amenazas causadas por la humedad que no se ven: hongos, ácaros. Puede causar problemas de salud y provocar alergias, sobre todo en el caso de los niños.

> Mis hijos tienen problemas respiratorios, ¿tendrá que ver entonces con esto?

Puede deberse a que viven en un ambiente demasiado húmedo. Según estudios científicos sobre adolescentes, los que duermen en habitaciones con problemas de humedad tienen más de un 80% de posibilidades de sufrir asma, bronquitis y rinitis. En este caso, hay que acudir a un técnico.

> ¿Es perjudicial un excesivo aislamiento?

Actualmente tendemos en exceso a cerrar la casa para no dejar escapar el calor, y eso propicia que ocurran problemas de humedad.

> ¿Por qué aparecen manchas negras en las paredes y en la ropa?

La aparición de salitre, manchas negras en la ropa, vaho en las ventanas y mal olor en una vivienda suelen ser indicativo de que existen problemas de humedad, que también deterioran el espacio físico de la casa.

> ¿Qué problemas de salud puede causar la humedad?

Están relacionados, sobre todo, con afecciones respiratorias: asma, sinusitis, dificultades para respirar, bronquitis y rinitis... Tienen que ver con la proliferación de ácaros y hongos. Una casa con problemas de humedad es, definitivamente, una casa insalubre.

> Mis padres tienen una bodega pero nunca la impermeabilizaron, total ahí no vive nadie.

Pues mal hecho, y seguramente se verán las consecuencias en un futuro en forma de problemas de humedad. Las bodegas, sótanos y garajes que están en contacto con la tierra y que no se tratan adecuadamente reciben filtraciones, que afectan a los muros y los pueden dañar seriamente.

> Tengo problemas con la pintura de la pared, que cae. Es un indicio habitual de que hay humedad capilar, es decir, la que viene de los cimientos y sube por las paredes. Asciende a través de las juntas de mortero.

> ¿A qué se debe que se desprendan los zócalos?

A lo mismo: humedad por capilaridad. El agua lleva consigo sales que cristalizan en la superficie, degradando el revoco y los escayolados. Es frecuente que en esos casos aparezcan depósitos salinos en las paredes, y las sales acaban atrayendo más humedad. Para evitar o corregir este tipo de fenómenos, lo mejor es acudir a un técnico que informe acerca de las características de un caso particular.

> ¿Qué altura puede alcanzar la humedad de los cimientos?

Depende del grosor del muro, del tipo de pintura, de los poros de la pared y de otras varias circunstancias. Aunque normalmente no alcanza más de dos metros, en casos extremos, por ejemplo cuando la pared tiene una cubierta impermeable, puede llegar a los cinco metros de altura.

> Me ha aparecido moho en las paredes, ¿cuál es el motivo?

El moho aparece debido a que existe una infección por parte de una colonia de hongos. Éstos proliferan debido a la humedad por condensación, es decir, aquella que aparece en las paredes y techos. Seguramente hay también vaho en las ventanas, malos olores y dificultad para calentar la casa.

> ¿Y que problemas pueden acarrear los hongos?

Además de ser estéticamente desagradables, las colonias de hongos pueden causar serios perjuicios para la salud de los ocupantes de la vivienda. En concreto, pueden provocar de manera directa enfermedades como asma y sinusitis, además de problemas respiratorios y dolores de cabeza.

> ¿De qué manera se solucionan?

Cada tipo de humedad es compleja y requiere un diagnóstico exhaustivo para ver a qué tipo de humedad nos enfrentamos y sólo una vez analizadas las causas podremos acometer la obra con éxito. Por eso es mejor ponerse en manos de profesionales.



Pida su diagnóstico  
COMPLETO Y GRATUITO  
900 809 939

www.actuasec.com

Garantía  
hasta  
30 años

• Información:



Tratamientos DEFINITIVOS contra la humedad

# TEATROS

¡EL ÚLTIMO QUE APAGUE LA LUZ!  
ESCRITA Y DIRIGIDA POR ANTONIO OZORES  
LUNES 19 H  
VIERNES 22 H  
Precio especial MAYORES 65 AÑOS  
Todos los Lunes - 14 Euros

TEATRO AMAYA

NUEVA DIRECCIÓN NOVEL

GRAN TEATRO PRÍNCIPE PÍO

SOFEROS  
AN ANTONIO ANGLA TRUJILLO ELISA MATILLA TITO BELLASO  
DEL 19 DE ENERO AL 27 DE MARZO

TEATRO LA LATINA

LA PEQUEÑA BELLA DURMIENTE  
7ª PRIMERA ÓPERA

TEATRO BELLAS ARTES

HOMBRES DESESPERADOS  
NUEVO TEATRO ALCALÁ  
A PARTIR 13 FEBRERO

TEATRO ALCALÁ

El Lago de los Cisnes  
Ballet de Filadelfia

TEATRO DE LA LUZ PHILIPS

EL NOMBRE  
TEATRO COFIDIS ALCÁZAR

TEATRO COFIDIS ALCÁZAR

Cosas de papá y mamá  
TEATRO ARLEQUÍN

TEATRO ARLEQUÍN



## Volver a empezar en el boxeo

Stallone ha ganado el **Globo de Oro** al mejor secundario por retomar al personaje que le lanzó a la fama en **'Creed. La leyenda de Rocky'**

JOSÉ M<sup>o</sup> ARESTÉ  
@decine21

La mejor película de la saga de famoso boxeador Rocky Balboa, junto a la primera, rodada 40 años atrás. Sabe tomar algunos de los mejores elementos del original, pero introduciendo una inteligente trama, completamente nueva, y muy adecuada para un Rocky avejentado, sencillo y cordial como siempre, pero solitario, las personas que más apreciaba ya no están en este mundo.

### MAESTRO-DISCÍPULO

Un día se presenta en el restaurante Adriane's de Filadelfia un joven negro, hijo ilegítimo del antiguo rival y amigo de Rocky, el gran Apollo Creed.

Estamos ante el primer film de Rocky no escrito por Sylvester Stallone, que fue nominado al Oscar por el inicio de la saga en las categorías de guión y actor. Pero sus sucesores en la tarea de guionistas, el casi debutante Aa-

### Ryan Coogler sabe entregar los elementos en el film con gran fuerza y personalidad

ron Covington, y el también director Ryan Coogler -formidable en su debut en el largo, la muy recomendable y no estrenada en España 'Fruitvale Station'-, han capturado las esencias 'rockysticas'.

Está muy bien desarrollada la relación maestro-discípulo, resultando muy natural el joven Michael B. Jordan, que trabajó con Coogler en su anterior film, y Stallone, soberbio y creíble al encarnar al hombre siempre dispuesto a luchar.

No falta el aire épico, de modo especial en el clímax, pero también en los entrenamientos. Además, justo es reconocerlo, Ryan Coogler no busca mimetizar lo antes hecho, y sabe entregar estos elementos típicos del subgénero con gran fuerza y personalidad.

PUEDES VER EL TRAILER DE ESTA PELÍCULA EN:

[decine21.com](http://decine21.com)

## CONCIERTOS: LAS MEJORES CITAS



### Pablo López

La localidad madrileña de Arganda del Rey acogerá el concierto de uno de los artistas del momento. Pablo López llega con 'El mundo' y 'Los amantes' para reencontrarse con sus fans. El precio de las entradas es de 20 euros.

Café Teatro Casablanca//30 de enero



### Iván Ferreiro

Lo nuevo de este ex Pirata se llama 'Val Miñor- Madrid, Historia y Cronología del Mundo'. Después de 15 años y 7 álbumes, el artista presenta en concierto este trabajo, que intercalará con sus éxitos de siempre.

Nuevo Teatro Alcalá//30 de enero



### El Chojín

El rapero regresa con su último disco 'Energía' donde nuevamente la violencia en los barrios o la autodefensa ante la intolerancia racista tiñen sus hip-hop urbano. El precio de la entrada para ver al artista es de 22 euros.

Café La Palma//3 de febrero

## WhaterHealth, la última propuesta en turismo de salud

Caldaria ha lanzado un nuevo **programa** que auna la **cirugía estética** con la terapia termal

**CRISTINA RODRIGO**  
@crisrodrigo83

WhaterHealth. Este es el nombre de la última novedad en turismo de salud. La propuesta llega por parte del grupo Caldaria que auna la cirugía estética de diferentes especialidades con estancias posteriores en un balneario para llevar a cabo una recuperación del paciente a través de técnicas termales. Las propiedades curativas de las aguas minero-medicinales son conocidas por el ser humano desde la antigüedad y el balneario Laias es un referente, en este sentido, gracias a las extraordinarias propiedades de su manantial y a unas instalaciones especialmente diseñadas para apro-

vechar al máximo sus beneficios, según comentaron desde Caldaria. Además, todos los tratamientos se realizan bajo una estricta supervisión médica personalizada y adaptada a las necesidades del paciente.

### TRATAMIENTOS

El programa contempla tratamientos de cirugía general y digestiva, traumatología, otorrinolaringología, oftalmología, plástica, vascular e implantes dentales, que se harán en el Hospital de Carmen, con procesos de recuperación en la villa termal. Los paquetes de cirugía estética y las operaciones de varices cuentan en la actualidad con un 20% de descuento.

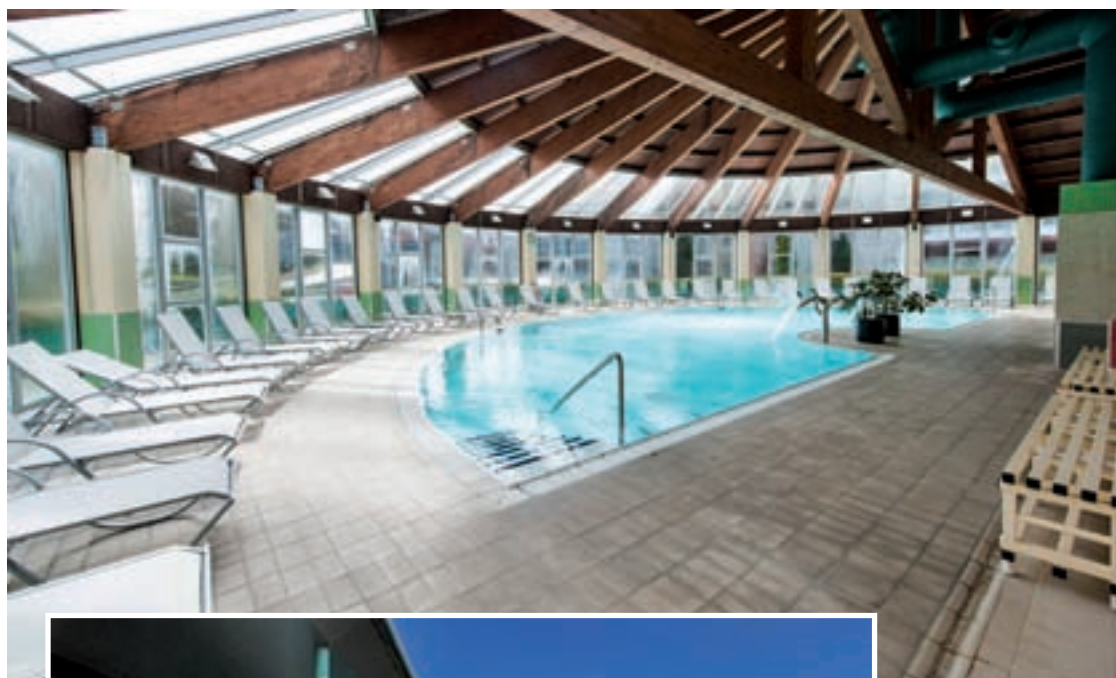

### Orense, uno de los destinos termales

El balneario Laias se encuentra en la provincia de Orense, uno de los principales destinos termales en España. Algunas de las técnicas que se utilizan aquí de balneoterapia son la aplicación tópica, chorros, fango o bañera, entre otros.

**LA POSADA REAL DE LAS VEGAS** se engalana

## Una escapada rural romántica

**A. BALLESTEROS**

Amor en cada rincón es lo que se encontrará en la Posada Real de las Vegas (Ermita s/nº Requiñada, Segovia) el fin de semana de San Valentín.

Si este alojamiento ya de por sí desprende magia y calidez, pa-

ra el 14 de febrero ha preparado una fusión entre gastronomía y artesanía para disfrutar en pareja. El paquete incluye entremeses, cochinillo, postre y la visita a un mercadillo artesanal. El precio de este pack es de 25 euros por persona.

Disfruta comprando tus entradas

**El libro de la SELVA**  
el musical

la descontadora.com

El musical **El Libro de la Selva**  
del 21 enero al 23 febrero 2016, 13.30 h.  
(sólo domingos)  
Madrid Teatro Maravillas

14€

ladescontadora.com

**JEAM**  
ABOGADOS

MÁS DE 40 AÑOS DE EXPERIENCIA

Recupere lo que es suyo

PREFERENTES ACCIONES  
SUBORDINADAS CLÁUSULA SUELO  
BONOS CONVERTIBLES

Somos pioneros en conseguir el dinero de los clientes.

**100% DE ÉXITO**  
en primera instancia y apelación

**SIN COSTE**  
Costas y honorarios por cuenta de la entidad bancaria

**+ INTERESES**  
Su dinero, más los intereses devengados

LLAME SIN COMPROMISO  
**91 457 60 96**

despacho@jeamabogados.com  
www.jeamabogados.com  
C/ Conde de Peñalver 4, 4ºB, 28006 Madrid

**EL TIEMPO**  
COMUNIDAD DE MADRID



**VIERNES**  
29 DE ENERO

Máx: 13°  
Mín: 8°

**SÁBADO**  
30 DE ENERO

Máx: 14°  
Mín: 5°

**DOMINGO**  
31 DE ENERO

Máx: 15°  
Mín: 6°

**LUNES**  
1 DE FEBRERO

Máx: 17°  
Mín: 6°

**MARTES**  
2 DE FEBRERO

Máx: 14°  
Mín: 5°

**MIÉRCOLES**  
3 DE FEBRERO

Máx: 14°  
Mín: 4°

**JUEVES**  
4 DE FEBRERO

Máx: 13°  
Mín: 3°

**LA RECETA DE LA SEMANA:**

**Burguesas con crema de puré de mango**

por **La Sopa Boba**

Lo primero es cortar en juliana la cebolla morada y el pimiento. Hacer un sofrito con el aceite y las verduras cortadas, y retirar del fuego. Después, sacar las morcillas de la tripa y desmenuzar sobre el sofrito, volver a poner a fuego lento y añadir las pipas de calabaza. A continuación, mover hasta que quede una mezcla uniforme. Dejar enfriar y formar la masa como si fueran croquetas. Rebozar pasando por harina, huevo y pan rallado. Por último, freír en aceite de oliva muy caliente para evitar que se abran. Para elaborar la crema de mango, hay que pelarlo y trocearlo, y después rehogarlo en el aceite, añadir el zumo de limón y cubrir con agua. Cocer 10 minutos. Batir con una batidora y pasar por el chino.



**INGREDIENTES**

- 1 morcilla de cebolla
- 1 morcilla de arroz
- 1 pimiento verde
- 1 cebolla morada
- 50 gr. de aceite de oliva
- 25 gr. de pipas de calabaza
- Harina, huevo y pan rallado

Restaurante **La Sopa Boba**, Plaza de Guadarrama, 9. Alpedrete (Madrid). Teléfono: 91 850 63 70

**SUDOKUS:**

		9		1		8		6
	6			8	9	5	3	2
						1		
6	7	4				2	8	
		2	8	9		4		3
	9	8			4	6	5	
7	4		3		8	9		
		5						8
		6			1			4

2	1	3						
	9		6	2				5
			9	7		2		
1				8		7	6	2
	4	5	7			3		
				3				
		4						
		2			5		9	6
9	1		6			4	2	3

**Instrucciones**

**CÓMO JUGAR AL SUDOKU**

Complete el tablero de 81 casillas (dispuestas en 9 filas y columnas). Deberá rellenar las celdas vacías con los números que van del 1 al 9, de modo que no se repita ninguna cifra en cada fila ni en cada columna o cuadrado.

**SOLUCIONES:**

**HORÓSCOPO:**

**LA PREDICCIÓN DE LA SEMANA**

ESPCIO PATROCINADO POR: **625 666 045**  
[www.astral.com.es](http://www.astral.com.es) **Victoria Vélez** Bióloga - Naturópata (Col. 4331)

**Aries**  
21 MARZO - 20 ABRIL  
Acción: Importancia de empatizar con tus clientes. Amor: Tiempo especial que te has labrado. Suerte: Estarás ante todos con un brillo especial. Salud: Cuida el aparato urogenital.

**Tauro**  
21 ABRIL - 21 MAYO  
Acción: Importancia de conservar tus valores. Amor: Es mejor mantener confidencias en tono cariñoso. Suerte: Guíate por tus corazonadas. Salud: Al-tibajos emocionales.

**Géminis**  
22 MAYO - 21 JUNIO  
Acción: Tu forma de actuar es la clave. Amor: Notas que tienes desafíos a tu forma de actuar. Suerte: Asociaciones afortunadas. Salud: Molestias en hombros y articulaciones brazos.

**Cáncer**  
22 JUNIO - 22 JULIO  
Acción: Guíate por tus corazonadas. Amor: Es importante hablar sin tapujos. No ocultes nada. Suerte: Especialmente en tu profesión o vocación. Salud: Piensa más en ti.

**Leo**  
23 JULIO - 22 AGOSTO  
Acción: Nuevos emprendimientos. Amor: Tu intuición siempre será la respuesta acertada. Suerte: En tu puesta al día en nuevas técnicas. Salud: Época para sentirte a gusto.

**Virgo**  
23 AGOSTO - 22 SEPT  
Acción: En tu profesión y la relación con autoridades. Amor: Por fin todo se tranquiliza. Suerte: En tus inversiones y patrimonio. Salud: Tranquiliza ese ritmo tan acelerado.

**Libra**  
23 SEPT - 22 OCTUBRE  
Acción: Tu experiencia será la clave en todo. Amor: Debes sopesar lo que realmente es válido para ti. Suerte: Favorecidas las asociaciones. Salud: Molestias en las articulaciones.

**Escorpio**  
23 OCT - 22 NOV  
Acción: En tus inversiones. Amor: Básate en realidades no en supuestos. Suerte: Disfruta de cada momento especial. Salud: Tiempo favorable a sentirte mejor que nunca.

**Sagitario**  
23 NOV - 21 DIC  
Acción: Encontrarás pareja. Observa nuevas amistades. Amor: Tiempo de enamoramiento. Suerte: En tus ratos de ocio y disfrute. Salud: Es necesario que bebas más agua.

**Capricornio**  
22 DIC - 20 ENERO  
Acción: En tus actos cotidianos. Amor: No vayas con predisposición, da lo mejor de ti. Suerte: Con tu familia y parientes. Salud: Purifica tu organismo, bebe agua y haz ejercicio.

**Acuario**  
21 ENERO - 19 FEB  
Acción: Ahora es importante tu creatividad y tu originalidad. Amor: Dos no pelean si uno no quiere. Suerte: En tus desplazamientos. Salud: Retención de líquidos.

**Piscis**  
20 FEB - 20 MAR  
Acción: Una pequeña reforma iría bien. Amor: Todo se resuelve con cariño y comprensión. Suerte: En tu economía e inversiones. Salud: Tiempo de dedicarte a tu descanso y relax.



# Gente

- 1. Inmobiliaria
- 2. Empleo
- 3. Enseñanza
- 4. Casa y Hogar
- 5. Animales
- 6. Deportes
- 7. Salud
- 8. Ocio
- 9. Música
- 10. Informática
- 11. Motor
- 12. Servicios
- 13. Finanzas
- 14. Varios
- 15. Relaciones
- 16. Masajes
- 17. Líneas 803
- 18. Esoterismo

**91 548 02 63 - 91 541 20 78**

También puede poner su anuncio personalmente en: calle Gran Vía 57. 9ªA. 28013 Madrid. (Metro Plaza España) en horario de 9:00 a 17:00 h. (Lunes a Jueves). Viernes de 9:00 a 14:00 h. La recogida de anuncios para la edición de la semana será hasta las 14:00 h. del martes, o remitiendo un email a la siguiente dirección: gente.clasificados@gmail.com.

Gente en Madrid no se responsabiliza de la veracidad de los anuncios breves, y se reserva el derecho de modificar el emplazamiento de los anuncios breves, así como la publicación o no en caso de no cumplir las condiciones.

## Anuncios clasificados

Ávila: 807 505 783\*  
Barcelona: 91 541 20 78  
Burgos: 807 505 132\*

León: 807 517 310\*  
Logroño: 807 505 794\*  
Palencia: 807 505 781\*

Santander: 807 505 779\*  
Segovia: 807 505 789\*  
Valladolid: 807 517 023\*

\*El coste de la llamada a los 807 es de 1.21 €/min. desde la red fija, y de 1.57 €/min. desde la red móvil. IVA incluido.

Descargue esta edición, y todas las nacionales en PDF:  
[www.gentedigital.es/edicion-impresa/](http://www.gentedigital.es/edicion-impresa/)



**DOMINGO 18 HORAS EL EXPERTO PUEDE AYUDARTE**  
RESULTADOS 100% GARANTIZADOS - CONSULTA GRATIS  
**¿CÓMO HAS EMPEZADO EL AÑO 2016?**  
ENDEUDADO | CAMINOS CERRADOS | MAL DE OJO  
MALA SUERTE | DESEMPLEADO | INSOMNIO  
DEPRESIÓN | TRASTORNOS | ADICCIONES  
ENFERMEDADES SIN DIAGNÓSTICO.  
TRAE UNA VELA BLANCA PARA REALIZAR EL TRATAMIENTO

DE LUNES A DOMINGO A LAS 00H (HISPAÑOAMÉRICA TV)  
DE LUNES A DOMINGO A LAS 00H (RADIO CORAZÓN TROPICAL-102.1FM)

PSO. SANTA Mª DE LA CABEZA, 12 - ATOCHA 91 539 26 18 626 59 41 42 /elmayordesafoesp

### 1. INMOBILIARIA

1.1. VENTA PISOS

OFERTA

**VENTA.** La Manga. Dos apartamentos, con 2 dormitorios, baño, piscina, parking. 637245335.

1.2. ALQUILER PISOS

OFERTA

**ESTUDIO** amueblado 300€. 653919652.

**PISO** 2 dormitorios. 410€. 653919653.

**PISO** 3 dormitorios. 450€. 653919652.

1.8. VARIOS

OFERTA

**COMPRAMOS** edificios residenciales, cualquier activo inmobiliario. 675480304.

### 2. EMPLEO

OFERTA

**EMPRESARIO NECESITA. SECRETARIA PARTICULAR. JOVEN INDEPENDIENTE. SABRIENDO INFORMÁTICA.** 600€. 603433448.

**INGRESOS** extras. 918273901.

**SE BUSCAN VENDEDORES DEL EUROBOLETO PARA MADRID Y PROVINCIA INTERESADOS LLAMAR AL** 915423371.

DEMANDA

**BUSCO** trabajo como interna. 699123132.

**ESPAÑOLA** cocina, limpieza. 665840303.

### 3. ENSEÑANZA

3.1. FORMACIÓN

OFERTA

**MATEMÁTICAS,** clases particulares. 916824229. 609950972.

3.2. IDIOMAS

OFERTA

**INGLÉS.** Leganés. Económico. 671438043.

**INGLÉS.** Profesora nativa titulada imparte clases, prepara exámenes, domicilio, on-line, cualquier nivel. Valdemoro. 616732840.

### 8. OCIO

8.1. JUGUETES

DEMANDA

**COMPRO JUGUETES ANTIGUOS, ÁLBUMES, MÁDELMAN, SCALEXTRIC, TRENES, PLAYMOBIL.** 653017026.

8.2. LIBROS

DEMANDA

Compro libros hasta 1€. 656344294.

### 10. INFORMÁTICA

10.1. REPARACIONES

OFERTA

**INFORMÁTICO** Domicilios. 671277949.

### 12. SERVICIOS

12.1. REFORMAS

OFERTA

**COBRO** la voluntad. Ángel, pintor español. Experiencia. 639006668.

**MÓSTOLES** Fontanero, calefactor. ¡Económico! 605370145.

### 15. RELACIONES

15.2. ÉL BUSCA ELLA

OFERTA

**CASADO** 46 insatisfecho, busca chica para relación informal. 622156301.

**CHICO** 50 años, busca chica estable. 617925412.

**JOVEN** atractivo, culto. Conocería chica hasta 40. Relación estable. 651045502. SMS.

**VIUDO,** jubilado, pensionista, piso propio, 65. Busca mujer formar, pareja. Máximo 61. Eusebio. 652045599.

15.4. ÉL BUSCA ÉL

OFERTA

**CHICO** busca activo. 633803069.

**HOMBRE,** activo. 43. Busca pasivo. 40/55 años. Relación estable. Formales, fieles, buenas personas. Anuncio serio. 604150085.

### 16. MASAJES

OFERTA

**¡¡CARLA!!** MASAJISTA PROFESIONAL. HOTELES/ DOMICILIOS. 70€. TAXI INCLUIDO. VISA. 600095042. 913666960.

**¡¡NATI!!** 20. Media hora. Leganés. 656950668. Whatsapp.

**ALCORCÓN.** Quiromasajista. 649209278.

**ALINA.** MASAJISTA. RELAJACIÓN TOTAL. VOY DONDE ESTÉS (HOTELES/ DOMICILIOS/ OFICINAS). 70€ TAXI INCLUIDO. VISA. 610093249.

**ANTONIA.** 30. 648737246.

**ARGENTINA.** Madurita. Vista- alegre. 660968628.

**ASIÁTICAS** Leganés 665110395.

**ATOCHA.** Masajes 20. 648740917.

**BETY.** Completo. 616712025.

**CAMPAMENTO.** Española con clase. Sensitivos. 617096488.

**CANARIA.** Sensual. Carabanchel. 690877137.

**CAPITÁN** Haya. Especiales. 604101473.

**ESPAÑOLA (sola).** Supermasajes. Avenida América. 608819850.

**FUENLABRADA.** Española. 604.104.833.

**FUENLABRADA.** Española. 648607072.

**FUENLABRADA.** Gabriela. Masajista. 681185206.

**FUENLABRADA.** Masajes relajantes. 602121479.

**GABRIELA.** 19 AÑOS. MEJICANA. MASAJES DOMICILIO. MADRID/ ALREDEDORES. ECONÓMICOS. 24 HORAS. 618200378

**GETAFE. ASIÁTICAS.** 688050173.

**GETAFE.** Masajistas. 914240449.

**GUADALAJARA.** Orientales. 676366287.

**JOVENCITA.** Masajista. 672295071.

**JOVENCITAS.** Alcorcón. 680555670.

**LEGANÉS.** Casada. 604358253.

**MASAJES** Especiales. 604101473.

**MORENA.** Móstoles. 674268882.

**NUEVAS** Masajistas 19/ 40. El Carmen. 910088116.

**PINTO.** Masajes. 630382625.

**ROCIO.** Vistalegre. 690877137.

**RUSA.** Retiro. 602649135.

**VALDEACEDERAS.** 30. 917339074.

### DEMANDA

**NECESITO** chica interna, masajista. 656950668.

**NECESITO** señorita masajista. 915271410.

**PINTO.** Necesito señorita. 630382625.

### 18. VIDENCIA

18.1. ESOTERISMO

OFERTA

**VIDENTE** desde niña. Hace magia blanca, quito magia negra, sanación, abre caminos, amarres. 660344303.

**Gente digital**

- Toda la información de tu ciudad
- Actualizada diariamente
- A tan sólo un click

Actualidad

**De la Serna se defiende y anuncia acciones legales**  
El "popular" Pedro Gómez de la Serna, candidato a revalidar su escaño por Segovia el 20 de diciembre, ha asegurado esta miércoles que...

**Identifican a otro terrorista que atentó en Bataclan**  
Las autoridades francesas han logrado identificar a todos los terroristas que irrumpieron el 13 de noviembre en la sala Bataclan de París...

**Fassbender, en España para rodar Assassin's Creed**  
Michael Fassbender, uno de los actores más solicitados de Hollywood, se encuentra en España rodando su más inmediato proyecto cinematográfico.

Deportes

**El Real Madrid logra una goleada para su autoestima**  
El Real Madrid ganó al Malmoe suco (8-0) en el

[www.gentedigital.es](http://www.gentedigital.es)

**Contacta**  
806 51 42 75  
Gente  
6000 53  
Marta

**Maestra Chamana La Bruja del amor**

**¿CANSADO DE SUFRIR POR AMOR NO CORRESPONDIDO? AMARRES RECUPERE LA FELICIDAD**

En sólo 72 horas recupero a tu ser amado. Pensará en ti día y noche. El o ella regresará en busca de pasión. Experta en uniones de pareja. Puedo hacer posible lo imposible.

**AMOR - DINERO TRABAJO SALUD ESTUDIOS - NEGOCIOS 100% EFECTIVO**

**638 209 482**

**REENCARNADA SACERDOTIZA HECHICERA DEL AMOR**

**Samanta MAESTRA DE AMARRES MILAGROSOS HACE POSIBLE LO IMPOSIBLE**

Si tu pareja no te quiere, te desprecia o te ha abandonado no dejes que tu relación sentimental se destruya. El Vudú Blanco puede dominar el amor más difícil, sin tener ningún efecto negativo, recuperando el deseo y la pasión.

**FONO CONSULTA GRATIS 24 H. 677 131 129**  
SÓLO ACEPTO EL PAGO SI ESTÁS CONFORME CON MI TRABAJO

Samanta pacta con poderosos espíritus. Soluciones personalizadas para cada caso.

Si eres practicante de magia, tarotista, vidente... y has hecho un ritual que te ha salido mal, contáctame, rectifico trabajos mal hechos por otros.

# BINGO GRAN SUR *leganés*

## PARTIDAS ESPECIALES

### VIERNES Y SÁBADO

18:30h. Partida Especial · 250€  
20:30h. Partida Especial · 250€  
22:30h. Partida Especial · 500€  
00:00h. Partida Especial · 500€  
01:00h. Partida Especial · 150€

### DOMINGO

18:00h. Partida Especial · 300€  
19:30h. Partida Especial · 500€  
21:30h. Partida Especial · 300€  
23:30h. Partida Especial · 200€

Horarios y premios, sujetos a cambios.

Avenida Rey Juan Carlos I, 88 - 28916, Leganés. ABIERTO DE 12:30h a 3:30h.

Prohibido a menores de 18 años. La práctica abusiva de juegos y apuestas puede producir ludopatía.

