

Gente

AÑO 11, NÚMERO 401
19 - 26 FEBRERO 2016

madrid

Tres Cantos · Colmenar Viejo

La fiesta de La Vaquilla de Colmenar se celebrará el último sábado de enero

Un total de 704 vecinos han votado a favor de este cambio de fecha en la consulta popular realizada por el Ayuntamiento de la localidad **PÁG. 9**



Un viaje diferente a lo largo y ancho de Europa

La Sala Baluarte de Tres Cantos acoge hasta el próximo 22 de marzo la exposición 'La Unión Europea, nuestras Ciudades', una selección de 22 obras que constituyen un recorrido por las principales metrópolis europeas. La entrada a la muestra es gratuita, y coincidiendo con su inauguración, el Parlamento Europeo le ha concedido su Alto Patrocinio, que permitirá que la exposición sea exhibida en su sede de Bruselas. **PÁG. 12**

BALONMANO // PÁG. 14

Un equipo pequeño, pero con ambición

GENTE entrevista a Samuel Trives, actual entrenador del Bacovi

BANKIA DEVUELVE EL DINERO DE LA SALIDA A BOLSA.

SI COMPRÓ ACCIONES DEL TRAMO MINORISTA EN LA SALIDA A BOLSA DE BANKIA RECUPERE EL 100% DE SU INVERSIÓN DE LA FORMA MÁS ÁGIL Y SENCILLA.

ACUDA A SU OFICINA BANKIA.

bankia.com 916 024 636

Bankia
SIGAMOS TRABAJANDO

PIZZERÍA LA DELIZIOSA TRADICIONAL

REPARTO A DOMICILIO
918047326

MIÉRCOLES Y JUEVES

DESDE LAS 20:00 FAMILIAR

8⁹⁵€

POLÍTICA

PÁG. 4

Aguirre abandona la Presidencia del PP de Madrid por la corrupción

La actual portavoz municipal del PP en el Ayuntamiento de la capital dimitió por sorpresa el pasado domingo por responsabilidad política. La presidenta regional, Cristina Cifuentes, la sustituye al frente de una gestora.



iGente TIEMPO LIBRE Págs. 15-22

Ágatha Ruiz de la Prada: "La gente quiere comprar lo que ve en los desfiles"

Electroestimulación, una ayuda para ponerte en forma

33 maneras de comer el mejor cocido de Madrid

2 DE MARZO: INICIO DE LA CUENTA ATRÁS

El presidente del Congreso pone fecha a la sesión de investidura, que previsiblemente necesitará una segunda votación el día 5

LILIANA PELLICER
@lilianapellicer

Ya hay fecha para la celebración de la sesión de investidura. Será los días 2 y el 3 de marzo, dos meses después de las elecciones generales y cuando se cumplen cuatro semanas exactas desde que el Rey propuso a Pedro Sánchez, tal y como anunció el pasado lunes el presidente del Congreso, Patxi López.

Con la mirada puesta en el calendario, el líder del PSOE, Pedro Sánchez, deberá ahora intensificar sus contactos con el resto de fuerzas políticas para lograr una mayoría parlamentaria que le permita acceder a La Moncloa.

Los plazos son todavía más estrechos, ya que el posible pacto que alcancen los socialistas tendrá que ser refrendado por las bases el sábado 27 de febrero y por el Comité Federal.

Todo hace pensar que Sánchez no logrará el respaldo de la mitad más uno de los diputados, por lo que es previsible que la votación se tenga que repetir el sábado 5 de marzo, cuando le bastará la mayoría simple de la Cámara, más

síes que noes, para convertirse en presidente del Gobierno.

Si aún así el líder socialista no consigue articular el complicado puzzle, el Rey Felipe VI plantearía sucesivas candidaturas que se tramitarían por el mismo procedimiento hasta agotar un plazo de dos meses a contar desde el 2 de marzo. Si transcurrido este periodo, ningún candidato lograra convertirse en el jefe del Ejecutivo, los españoles se enfrentarían a unas nuevas elecciones el próximo 26 de junio, 54 días después del decreto de convocatoria de comicios.

LEJOS DE PODEMOS

Es pronto para saber si será necesario acudir de nuevo a las urnas, ya que las negociaciones no han hecho más que empezar. Sin embargo, la gran distancia que separa al PSOE del Partido Popular y de Po-



Pablo Iglesias pone límites

Una vez más, Podemos intentó marcar el ritmo de la negociación con el PSOE con la presentación de su propuesta de Gobierno, que incluye el referéndum en Cataluña y una supervicepresidencia que coordine a policías y jueces contra la corrupción.

demos hace presagiar duras semanas para Pedro Sánchez.

Mientras las negociaciones de los socialistas avanzan con Ciudadanos, Compromís, PNV e IU, lo cierto es que las diferencias con los podemitas son cada vez más acusadas, sobre todo tras la presentación de su propuesta de Gobierno, que incluye el ya vetado referéndum en Cataluña, así como una supervicepresidencia del Gobierno, que asumiría el propio Pablo Iglesias y que coordinaría a jueces y policías en la lucha contra la corrupción. Tan radicalmente opuesto al ideario socialista es este plan que muchos han visto en esta maniobra de Pablo Iglesias un intento de forzar la repetición de las generales. Y

La negociación del PSOE avanza con Ciudadanos, Compromís, IU y PNV

es que es claro el desacuerdo entre ambas formaciones, que parecen comunicarse a través de los medios.

HABRÁ QUE DEFINIRSE

En el otro lado, para que su cercanía con Ciudadanos se plasmará en un pacto de Gobierno sería necesario una abstención o apoyo del PP, algo que también rechazan los de Mariano Rajoy.

El juego del Pedro Sánchez de buscar apoyos a derecha y a izquierda puede estar llegando a su fin. Consciente de que la cuenta atrás ya ha comenzado, es momento de definir si pactará con Podemos o con Ciudadanos, ya que ambos no se cansan de repetir que sus proyectos son incompatibles.

Después de las imputaciones y de las detenciones toca asumir responsabilidades. Y, bajo esa premisa, el pasado domingo, Esperanza Aguirre daba un paso adelante y dejaba la Presidencia del PP de Madrid. El registro de la sede de los populares madrileños por parte de la Guardia Civil en busca de pruebas de una presunta financiación irregular el jueves fue el detonante de esta decisión que, si bien se tomó el Día de los Enamorados, podría haberse adoptado hace más de un año, cuando el exsecretario del PP de Madrid y uno de los colaboradores más cercanos de

OPINIÓN

La Esperanza de la gente

MAMEN CRESPO REDACTORA JEFE

Aguirre, Francisco Granados, entraba en la cárcel acusado de diversos delitos de corrupción. ¿Por qué ahora y no entonces? Es una pregunta que solo puede contestar Aguirre, la que durante muchos años ha sido la esperanza de muchos madrileños para sacar adelante la región en su día y el país después.

Su carrera imparable hizo que muchos apostaran por que llegaría a ser presidenta del Gobierno y, sin embargo, los casos de corrupción destapados en el PP en los últimos tiempos, no solo la colocaron en la oposición del Ayuntamiento de Madrid en mayo, sino que han acabado con esa posibilidad de al-

bergar un cargo en otra institución. Tras su decisión, han salido numerosas muestras de apoyo de aquellos que creen que ha sido valiente al retirarse a pesar de que contra su persona no hay nada, y también muchas críticas de quienes piensan que debería haberse marchado antes. Sea como sea, la realidad es que las siglas del PP se siguen resintiéndose de forma imparable. Cristina Cifuentes ha sido la elegida para salvar al partido en Madrid y, al igual que ocurrió con Aguirre en su día, ya hay muchos que han puesto su esperanza en ella.

GENTEDIGITAL.ES/COMUNIDAD/MAMEN/

EDITA: GENTE EN MADRID, S.L.

REDACCIÓN: CONDE DE PEÑALVER, 17 • 1A PLANTA • 28006, MADRID

TEL.: 91 369 77 88

E-MAIL: INFO@GENTEENMADRID.COM • COMERCIAL@GENTEENMADRID.COM

Gente
madrid

GERENTE: FERNANDO IBÁÑEZ

REDACTORA JEFE: MAMEN CRESPO

EDICIONES SUR: JAIME DOMÍNGUEZ

DIRECTOR GRANDES CUENTAS Y ACC. ESPECIALES: CARLOS ECHEGUREN

JEFE DE FOTOGRAFÍA: CHEMA MARTÍNEZ

DEPORTES: FRANCISCO QUIRÓS

JEFE DE MARKETING: RAFAEL VARA

JEFE DE MAQUETACIÓN: CARLOS ZUGASTI

COORDINADORA DE PUBLICIDAD: ANA SÁNCHEZ

EL PERIÓDICO GENTE NO SE RESPONSABILIZA NI SE IDENTIFICA CON LAS OPINIONES QUE SUS LECTORES Y COLABORADORES EXPONGAN EN SUS CARTAS Y ARTÍCULOS.

PPD
GENTE EN MADRID

Ampliada
hasta el 7 de marzo

Semana del Crucero

Especial Cruceros Fluviales

¡Reserva Ya!



Reserva por solo 60€



Si el precio baja te lo igualamos



Visitas incluidas



Pago 6 meses sin intereses



Solicita nuestro folleto de cruceros fluviales



Hasta **5%** Tarjeta Regalo de El Corte Inglés

Gran Crucero de Bélgica y Holanda | Politours R.C.

M.S. Switzerland II 4+
Barco exclusivo P.R.C. en castellano 8 días | 7 noches
Amsterdam - Rotterdam - Middelburg (Brujas) - Gante - Amberes - Bruselas o viceversa.

Domingos de mayo a septiembre **1.080€**

Hasta 8% de descuento • Visitas incluidas

Tasas de puerto (38€ por persona) no incluidas.

Gran Crucero por el Rin | Panavisión

A Rosa Aqua 4++
Barco exclusivo Panavisión 8 días | 7 noches
Amsterdam (2 días) - Colonia - Coblenza - Roca Loreley - Mannheim - Estrasburgo - Breisach - Basilea (o viceversa).

Julio y agosto **1.250€**

Hasta 205€ de descuento por cabina • Visitas incluidas • Asistencia en castellano

Tasas de embarque (130€ por persona) no incluidas. Paquete aeroterrestre opcional de la cia. naviera desde 295€, tasas aéreas no incluidas.

Crucero por Danubio Azul | Panavisión

A Rosa Riva 4++
Barco exclusivo Panavisión 8 días | 7 noches
Linz - Salzburgo - Melk - Durnstein - Viena (2 días) - Bratislava - Estzergom - Budapest (2 días y desembarque) o viceversa.

Julio y agosto **1.350€**

Hasta 205€ de descuento por cabina • Visitas incluidas • Asistencia en español

Tasas de embarque (50€ por persona) no incluidas. Paquete aeroterrestre opcional de la cia. naviera desde 295€, tasas aéreas no incluidas.

Crucero por el Volga | Crucemundo

MS Rostropovich 5* 8 días | 7 noches
Moscú (2 días) - Uglich - Gorby - Kizhi - Mándrogui - St. Petersburgo (noche a bordo y desembarque por la mañana) o viceversa.

De junio a septiembre **1.160€**

2+2 noches de hotel y traslados gratis • Tasas de embarque incluidas • Asistencia en español • Visitas incluidas

Visado a Rusia (85-150€ por persona) no incluido. *Promoción válida reservando a partir de categoría C para determinadas salidas.

París, Castillos del Loira y los secretos de Normandía | Croiseurope

MS France
Exclusivo en castellano 8 días | 7 noches
París - Honfleur - Rouen - Vernon - París.

24 y 31 de julio **1.285€**

Todo incluido en bebidas • Visita a los castillos del Loira incluida • Wifi gratuito a bordo

Gran Crucero de Rusia | Politours R.C.

M.S. Kandinski 4++ 11 días | 10 noches
Moscú - Uglich - Goristy - Kizhi(Lago Onega) - Mandroga - San Petersburgo o viceversa.

De mayo a septiembre **1.850€**

Hasta 8% de descuento • Asistencia en castellano • Visitas incluidas

Visado a Rusia no incluido.



Excursiones especiales para clientes de Viajes El Corte Inglés

902 400 454
viajeselcorteingles.es

VIAJES El Corte Inglés
Una sonrisa de ida y vuelta

PARA NUEVAS RESERVAS HASTA EL 7 DE MARZO. CONSULTA CONDICIONES DE LA PROMOCIÓN SEMANA DEL CRUCERO. Precios "tasas" por persona en cabina interior doble en régimen de pensión completa (tasas indicadas), valores para determinadas salidas del periodo publicado, no incluye tasas de embarque (tasas indicadas), cuota de servicio (tasas indicadas), consulta el importe para cada naviera y gastos de gestión (10 € por reserva). Consulta cambios de itinerarios según fechas de salida. Precios exclusivos "Semana del Crucero", descuentos por venta anticipada. Aplicar sólo las tarifas mínimas publicadas en catálogo 2016 de las compañías navieras en determinadas salidas, buques y categorías (consulta el importe en cada naviera). Descuentos ya aplicados. Visitas incluidas: consulta visitas incluidas para cada itinerario y compañía. Consulta las promociones de cada compañía naviera y sus condiciones especiales, pueden variar en función de la salida, categoría, barco, itinerario o fecha de formalización de la reserva. Reserva desde 60 € no reembolsable, pago desde 60 € por persona a descuento de reservas ya aplicadas. No aplicable sobre importes de tasas de servicio / propina. Puntuación sin intereses hasta 6 meses. Casos de gestión / reservas subvencionados por Viajes El Corte Inglés S.A. Financiación sujeta a la aprobación de Viajes El Corte Inglés E.F.I.C. S.A. Precio mínimo 300 €. Ejemplos de financiación a 0 intereses: Importe: 300€, 31.300€/mes, 19% 0%, 24.10.2015. Gastos de gestión: 9€, importe total del crédito autorizado: 205€, Importe: 3.000€, 501.000€/mes, 19% 0%, 24.10.2015. Gastos de gestión: 9€, importe total del crédito autorizado: 205€, Importe: 3.000€, 501.000€/mes, 19% 0%, 24.10.2015. Gastos de gestión: 9€, importe total del crédito autorizado: 205€. Reembolso de descuentos en la alianza cruzar, si el precio baja lo igualamos: si el precio de tu crucero baja hasta 30 días antes de la salida, te devolvemos la diferencia, consulta condiciones. *Boya regalo de El Corte Inglés del valor de la tarjeta en cada compañía naviera y condiciones. C.I.C.M.A. 59, H02R0305LLA111 - MADRID

Cristina Cifuentes, al frente del momento más difícil del PP de Madrid

Ha asumido la Presidencia de la gestora tras la dimisión de Esperanza Aguirre

MAMEN CRESPO
@mamencrepo

El Partido Popular de Madrid atraviesa su momento más complicado, después de que el domingo, su hasta entonces presidenta, Esperanza Aguirre, anunciara por sorpresa que dejaba el cargo, tras las informaciones que apuntan a una presunta financiación irregular de la formación.

Entre los motivos para marcharse, Aguirre destacaba la "responsabilidad política in eligendo", al nombrar como secretario regional del partido a Francisco Granados, e "in vigilando", al no controlar las supuestas irregularidades que se han publicado recientemente en los llamados 'papeles de Granados'. "En estos últimos días hemos conocido noticias de indiscutible trascendencia sobre el Partido Popular de Madrid. Son noticias que habrá que confirmar y calibrar y que no tenemos que dar por ciertas; pero la gravedad de las mismas, aunque no estén demostradas, me llevan a presentar mi dimisión como presidenta del PP de Madrid", apuntaba.

DIMISIÓN DE GONZÁLEZ

En esa convocatoria explicó también que había llamado al presidente de su partido, Mariano Rajoy, para darle cuenta de su decisión. "Llamé a Rajoy y no me cogió el teléfono. Luego le puse un

'Un afiliado, un voto' para las primarias

La presidenta de la Comunidad y de la gestora, Cristina Cifuentes, ha dejado claro que el Congreso Regional que elegirá el próximo presidente del PP de Madrid será "abierto, con la participación directa de todos los afiliados, en un proceso de primarias para elegir presidente, mediante 'un afiliado, un voto', y 'una voluntad, un voto', directa y personalmente, sin delegaciones ni intermediarios". Asimismo, ha revelado que es muy posible que se presente como candidata a la Presidencia del partido en Madrid en ese Congreso aunque, en ese caso, dejaría de presidir la gestora para garantizar la neutralidad.

mensaje, que respondió empezando con un 'Te entiendo', y luego me llamó y hemos estado hablando", detalló Aguirre.

De esta forma, se enteraba Rajoy de la decisión de la expresidenta de la Comunidad. Sin embargo, fue a través de los medios de comunicación como el presidente del Gobierno en funciones conoció que Ignacio González había dimitido hace semanas de su cargo como secretario general del PP de Madrid. "Nos hemos ente-



Cifuentes visitó Getafe tras conocerse que presidirá la gestora

rado como ustedes, por los medios de comunicación", confirmaba el vicesecretario general de Organización, Fernando Martínez Maíllo, el lunes en la sede del PP en rueda de prensa, visiblemente molesto.

COMPROMISO

Ante este escenario, la dirección del PP tenía pocos caminos para tomar: una Junta Directiva regional, que eligiera a un presidente, o una gestora. Finalmente, se decantó por esta última opción, que asume la dirección del partido en Madrid hasta que se celebre el próximo congreso regional, y por Cristina Cifuentes como presidenta de la misma. El secretario general de la gestora es el diputado nacional por Madrid, Juan Carlos Vera, hombre de confianza tanto de la presidenta de la Comunidad como de Mariano Rajoy. La composición completa de este órgano se aprobará el lunes 22 en el Comité Ejecutivo Nacional del PP.

Aguirre apeló a la responsabilidad política para dejar la Presidencia

Cifuentes ha asumido la Presidencia de la gestora por "compromiso" con los militantes y con el PP y ha revelado que su objetivo es recuperar el protagonismo de los afiliados, el dinamismo del partido y la cercanía con los madrileños, "en un momento que probablemente sea el más difícil" de la historia del partido por los casos de corrupción que han protagonizado algunos de sus miembros, "que han quebrado los lazos que les unían con la sociedad".

LA ENTIDAD INFORMARÁ A LOS INVERSORES

Bankia estima que tendrá que devolver entre 1.400 y 1.500 millones a 200.000 minoristas

GENTE

El consejero delegado de Bankia, José Sevilla, avanzó el pasado miércoles que la entidad tendrá que devolver entre 1.400 y 1.500 millones de euros a cerca de 200.000 minoristas que acudieron a la Operación Pública de Suscripción de acciones (OPS) del banco en 2011, a través del nuevo procedimiento habilitado para la devolución de la inversión a cambio de las acciones. El directivo re-

cordó que Bankia cuenta con 1.840 millones en provisiones, cifra que espera que no aumente, ya que considera que con esta cantidad se podrán atender todas las peticiones de los minoristas.

UNA OFERTA "JUSTA"

Además, auguró que el nuevo procedimiento permitirá al banco ahorrar 400 millones en costes judiciales. De ellos, unos 75 millones corresponderían a los abo-

gados y cerca de 25 a los intereses de demora. El banco calcula que 200.000 minoristas se sumarán a este procedimiento para recuperar su inversión en la salida a Bolsa. "Es una oferta magnífica, justa y estoy convencido de que la mayoría de los inversores van a acudir a esta propuesta", añadió Sevilla. El nuevo procedimiento, que podría cerrarse en tres meses, cuenta con el visto bueno del Fondo de Reestructuración Ordenada Bancaria (FROB), cuya participación en la entidad está previsto que no varíe, ya que se recuperarán 8 millones de acciones, una cantidad muy pequeña en comparación a los 11.000 millones de títulos que tiene la entidad.

Bankia tiene previsto iniciar una campaña informativa para



El consejero delegado de Bankia, José Sevilla

dar a conocer su propuesta a los minoritarios que invirtieron en la salida a Bolsa, que tendrá un coste mínimo de entre 300 y 500 euros. Para dichos minoritarios,

además de recuperar su inversión inicial, el proceso permite obtener unos intereses anuales del 1%, un porcentaje por encima del precio del dinero.

ELIMINE LA HUMEDAD DE SUS PAREDES

SOLICITE UN ANÁLISIS COMPLETO DE SU PROBLEMA.
UN EXPERTO DE LA SOCIEDAD **MURPROTEC** REALIZARÁ UN
DIAGNÓSTICO COMPLETO Y **GRATUITO**

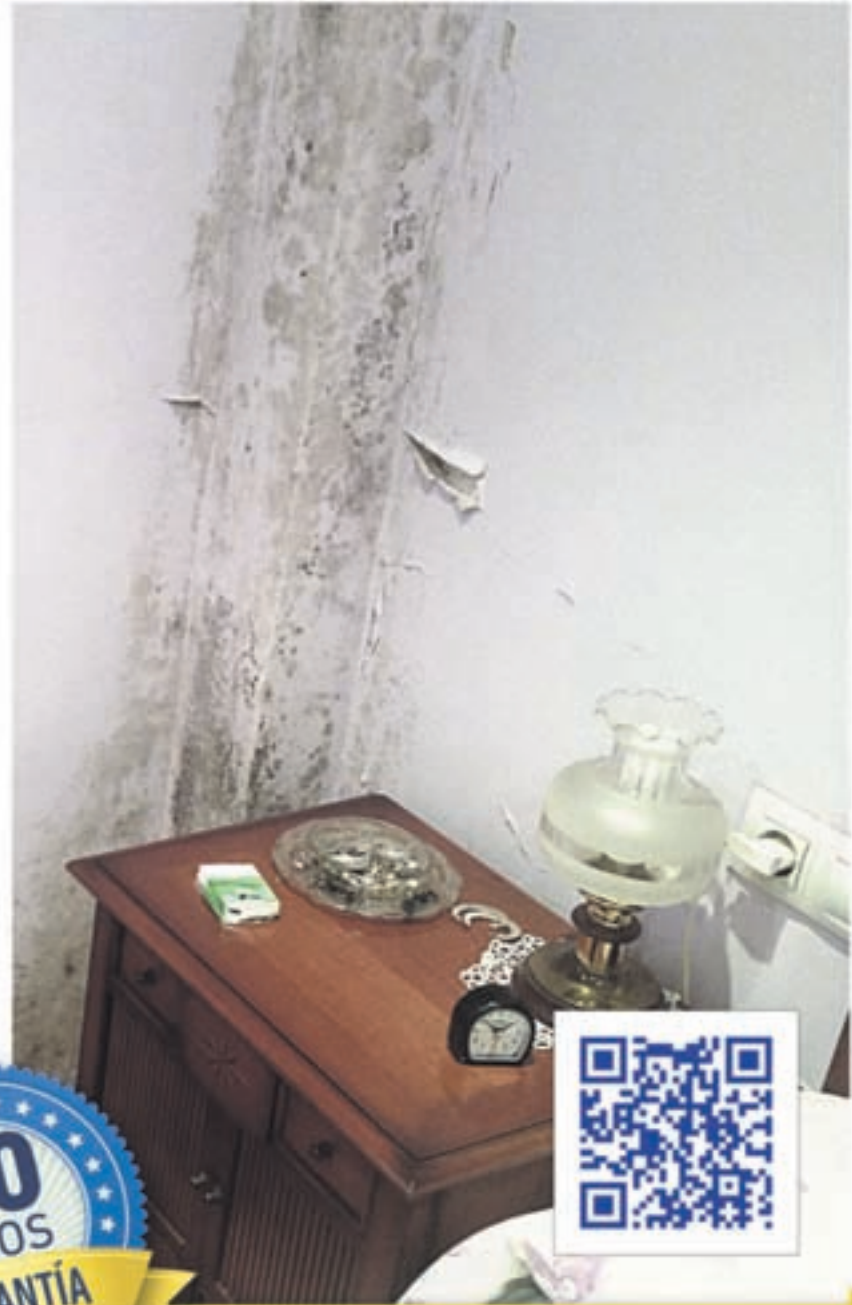

MURPROTEC
Tratamientos definitivos contra la humedad

900 30 11 30*
www.murprotec.es

*TELÉFONO GRATUITO

LIDER EUROPEO EN TRATAMIENTOS ANTIHUMEDAD DESDE 1954

OPINIÓN

Fin de trayecto

ÁNGEL DEL RÍO
CRONISTA DE LA VILLA



El pasado domingo, los enamorados festejaban a San Valentín. Día de amores, pero también de desamores, en el que Aguirre anunciaba su separación de la presidencia del PP-Madrid, por culpa de esa amante letal que es la corrupción. No era un día escogido al azar para dar cuenta de esta importante decisión, sino un domingo de escasa actividad política nacional, a sólo media hora del inicio de los espacios informativos; todo propicio para abrir los telediarios y acaparar las portadas de los periódicos del lunes. Aguirre se marcha antes de abrir un congreso extraordinario para elegir a la dirección regional, y antes que le nombraran una gestora desde Génova. Es como si le hubiera querido decir a Rajoy: "Yo pregonó con el ejemplo. Si en Madrid hay serios indicios de corrupción, yo soy la responsable política y dejo la presidencia. ¿Y usted?". Me da la impresión de que Aguirre ha puesto el cartel de: "Fin de trayecto", en el largo viaje de su vida política, aunque todavía le quede el regazo del Ayuntamiento.

Y en el día de los enamorados, la secretaria general de los socialistas madrileños, Sara Hernández, confirmaba su relación de amor con el cargo, pese a que hay quien desea interferir en esa relación, e intenta que, como en el caso de Esperanza, renuncie, no por presunta corrupción, sino por manifiesta y escandalosa derrota del PSOE en Madrid, en las pasadas generales. Dos mujeres protagonistas de la política madrileña; una, porque se va, aunque nadie la eche; la otra, porque se queda, a pesar de que algunos quieran echarla.

Las clínicas Vitaldent seguirán funcionando "con normalidad"

La Policía ha detenido a 13 personas por presunto fraude fiscal y blanqueo

ALBERTO ESCRIBANO
@albertoescri

Vitaldent se ha convertido esta semana en protagonista de la actualidad informativa después de que la Policía Nacional detuviera, en el marco de la 'operación Topolino', a 13 personas por presunto delito fiscal y blanqueo de capitales, entre ellos el dueño de la cadena de clínicas dentales y el responsable de la actividad de la empresa en Italia.

Tanto la Policía como la Fiscalía Anticorrupción han informado de que las detenciones y la investigación por un presunto fraude fiscal no van a afectar al funcionamiento de las más de 350 clínicas con las que cuenta la empresa en España, donde trabajan más de 2.000 odontólogos.

Las actuaciones las está llevando a cabo la UDEF bajo las órdenes del Juzgado de Instrucción número dos de Majadahonda (Madrid). Hasta ahora se han llevado a cabo un total de quince registros que han afectado, entre otros lugares, a la sede central de la empresa, así como a tres despachos de abogados y a los domicilios de los detenidos.

DENUNCIAS DE FRANQUICIADOS

La operación se inició con la denuncia presentada por varios franquiciados afectados, a los que Ernesto Colman, dueño de la cadena, exigía que una parte del pago a Vitaldent se hiciera en metálico. Los investigadores advierten de que el fraude ronda los 10 millones de euros.

Las detenciones se han precipitado ante las sospechas de la UDEF de que el propietario de Vitaldent tenía previsto cerrar repentinamente el negocio y que-



Los registros afectaron a la sede central, ubicada en Las Rozas

darse con el dinero recaudado por este procedimiento. Según ha precisado la Policía, los detenidos desviaban sin declarar el dinero en metálico que exigían a sus

Desviaban el dinero a Suiza y Luxemburgo y lo reinvertían en artículos de lujo

franquiciados, concretamente a Suiza y Luxemburgo. Después, ese dinero lo reinvertían en España mediante la adquisición de artículos de lujo, coches de alta gama, fincas o incluso un avión va-

lorado en un millón de euros que ya ha sido incautado.

Vitaldent ha lanzado un mensaje de "tranquilidad" a los pacientes, asegurando que sus clínicas siguen funcionando "con normalidad" y que van a colaborar "activamente" con la Justicia para lograr esclarecer cuanto antes la situación.

A DISPOSICIÓN JUDICIAL

Al cierre de esta edición, los detenidos, entre los que se encuentra también Vicente Samper, director comercial de la compañía desde el año 2005 y hasta hace solo unas semanas, ya habían empezado a prestar declaración judicial.

OPINIÓN

Aguirre y Cifuentes se la juegan

NINO OLMEDA
PERIODISTA



Un domingo por la mañana, los medios de comunicación eran citados en la sede del PP para asistir a una rueda de prensa de Esperanza Aguirre como presidenta regional del partido. Anunció que dejaba el cargo porque la corrupción de algunos de los que ella había elegido, como Francisco Granados, en prisión desde hace muchos meses por su implicación en la 'trama Púnica', se le hacía insostenible. La entrada de la Guardia Civil en el despacho de su exgerente Beltrán González, imputado también por lo de las tarjetas de Cajamadrid, quizá también ayudó a Aguirre a dejar el cargo en el partido el Día de los Enamorados. Seguirá de portavoz popular en el Ayuntamiento de Madrid y seguro que con esta decisión se la juega porque hay muchos que quizá se la tengan guardada por lo que sea y ahora sin poder es más vulnerable. También se la juega la presidenta de la Comunidad de Madrid, Cristina Cifuentes, quien se enteró de la decisión de Aguirre por las noticias. El que todavía era secretario general, el expresidente regional Ignacio González, se enteró antes que Cifuentes de que Aguirre se iba y también de que su carta de dimisión seguía en poder de la ya cesante presidenta regional. Rajoy nombró a Cristina presidenta de la Gestora y cuando se celebre el Congreso Regional si quiere seguir siendo la que manda deberá ganar las primarias. Por eso se la juega aceptando el dedo de Rajoy porque si no gana en las urnas de los militantes, se quedará como Esperanza, sin más cargo que el institucional.

Absueltos los 'ocho de Airbus', para quienes pedían prisión

GENTE

El Juzgado de lo Penal número 1 de Getafe ha absuelto a los ocho sindicalistas conocidos como los 'ocho de Airbus', a los que se les pedía más de 60 años de cárcel, por no quedar probada su participación en los altercados durante la huelga general de 2010 a las

puertas de la empresa Airbus. Estaban acusados de delitos contra los derechos de los trabajadores, atentado y lesiones.

No obstante, dos de los ocho habían sido absueltos ya el pasado viernes y, al resto, la Fiscalía rebajó su petición de pena de cárcel de ocho años y tres meses a

cuatro años y medio para cada uno de ellos.

El juicio del caso de 'los ocho de Airbus' se celebró entre los días 9 y 12 de este mes de febrero y la sentencia establece que dos de los acusados, Edgar M. A. y Armando B. P. quedan absueltos en virtud del principio acusatorio, y los otros seis, José A.B., Tomás G. R., Enrique G.A., Rodolfo M.O., Jerónimo M.J. y Raúl F.H. por aplicación del principio de presunción de inocencia.



Pedían 60 años de prisión para ellos



La Línea 1 tiene 97 años y por ella pasan 85 millones de personas al año GENTE

233.000 viajeros se quedan sin metro

La Línea 1 cerrará por obras entre el 21 de mayo y el 30 de septiembre • El Ayuntamiento de Madrid propone que se actúe por tramos y los vecinos temen el aislamiento de algunos barrios

LILIANA PELLICER
@lilianapellicer

Más de 233.000 viajeros eligen cada día la Línea 1 para acudir a su trabajo o regresar a casa. Por eso, la decisión de la Comunidad de Madrid de cerrar 25 estaciones entre el 21 de mayo y el 30 de septiembre no ha sido acogida con los brazos abiertos ni por el Ayuntamiento ni por los vecinos.

Cerca de 70 millones de euros destinará el Gobierno regional a obras de modernización en el túnel y la catenaria, lo que obligará a la clausura de las estaciones entre Plaza Castilla y Sierra de Guadalupe. Para suplir esta línea, la

Comunidad ha optado por un servicio de autobús, que tendrá similar recorrido y que contará con hasta 50 vehículos para alcanzar la frecuencia del Metro.

Esta medida, sin embargo, no convence. El Ayuntamiento de la capital critica la falta de diálogo sobre una obra "de gran impacto" para la movilidad. "No se puede tomar una decisión así sin contar con el consenso necesario", explicaron fuentes municipales. Por ello, el Consistorio propone que "se actúe por tramos si es posible (Atocha Renfe-Tribunal en 2016; Tribunal-Plaza de Castilla para el año siguiente; y Atocha Renfe-Sierra de Guadalupe en 2018), para

Casi un siglo de vida y 800 incidencias

Nadie pone en duda la necesidad de acometer estas obras. "Esta línea había que renovarla, esta línea no podía aguantar más", explicó la presidenta autonómica, Cristina Cifuentes, el pasado viernes, al tiempo que recordó los 97 años de vida de esta infraestructura. Con la reforma se pretende reducir a la mitad las incidencias detectadas en esta línea, que pasarán de 800 anuales a 400.

priorizar el mínimo impacto en la movilidad de los ciudadanos".

Por su parte, las asociaciones vecinales temen que la intervención aisle a decenas de barrios, especialmente los situados en Tetuán, Puente y Villa de Vallecas, donde la Línea 1 es la única que da servicio. "Algunas zonas como Numancia, Portazgo o Valdeacederas, que carecen de Cercanías y tienen un servicio de autobuses deficientes, se quedarán literalmente aisladas", indicó la Federación Regional de Asociaciones de Vecinos (FRAVM), quien además destaca que el nuevo autobús será insuficiente para absorber a los viajeros que usan el metro.

TRANSPORTE

La estación de Metro de Sol deja el patrocinio

GENTE

El consejero de Transportes, Infraestructuras y Vivienda, Pedro Rollán, afirmó esta semana que la idea que maneja su departamento es no continuar con el patrocinio en la estación de Sol una vez venza este verano el contrato con Vodafone.

"Si somos capaces, y creo que vamos a serlo, de lograr conseguir esos ahorros dentro de lo que es la mejora de la eficiencia de los procedimientos, no sería necesario llevar a cabo campañas o patrocinios de estaciones emblemáticas y nos encontramos sin lugar a dudas en la estación más emblemática de la red de Metro", subrayó Rollán.

El contrato se fraguó en 2013 y ha reportado 3 millones durante los tres años de duración, a razón de un millón de euros anuales.

ESTACIÓN ACCESIBLE

Este anuncio fue hecho por el consejero a los medios de comunicación tras la visita a las obras de instalación de un ascensor en la emblemática estación, que será plenamente accesible a partir del próximo semestre. La nueva instalación comunicará el vestíbulo principal hasta el andén 2 (dirección Pinar de Chamartín) de la Línea 1, único andén de los seis que componen la estación que hasta ahora no cuenta con ascensor de acceso. La inversión para transformar Vodafone Sol en una estación plenamente accesible es de 934.000 euros.

PON EN MARCHA TU PROPIA TIENDA

Tu tienda especializada en el mundo del bebé desde tan sólo 70.000 euros

The Baby House



Si eres una **persona emprendedora**, con sensibilidad hacia el mundo **infantil** y verdadera ilusión por entrar a formar parte de un proyecto sólido, **The Baby House** es tu negocio.

Información franquicias:
expansion@bya.es 91 444 81 64



Coslada, San Fernando y Alcorcón, los pueblos en los que más cae la población

Pinto, Sanse y Boadilla son los municipios que más habitantes han ganado en 2015

LUNA HERNÁNDEZ
@gentedigital

El desdoblamiento es un fenómeno que en los últimos años está creciendo de forma alarmante en nuestra región. Y es que parece que a pesar de los buenos datos económicos de los últimos tiempos, la población extranjera prefiere trasladarse a otros destinos. Esta pérdida de habitantes está afectando sobre todo a los municipios del este de la región. Así lo refleja la última actualización de los datos del padrón continuo publicada por el Instituto Nacional de Estadística (INE).

Este es el tercer año consecutivo que desciende el número de habitantes de la Comunidad de Madrid. Concretamente nuestra región ha pasado de 6.454.440 habitantes en 2015 a 6.436.996 en 2016, lo que supone 17.444 personas menos. Esta disminución se ha notado en la capital y, sobre todo, en los pueblos del Corredor del Henares, excepto Torrejón (+0,04%), que se mantiene. Así, de entre los municipios de más de 40.000 habitantes, Coslada ha sido el que ha registrado una mayor bajada, (-2,17%), le sigue Alcorcón con un -1,87%, y San Fernando de Henares (-1,47%).

Con un descenso menos pronunciado encontramos municipios como Arganda (-1,39%), Alcalá de Henares (-1%), Collado Villalba (-0,84%), Madrid(-0,73%),



Una de las calles de Alcorcón

Fuenlabrada (-0,34%) y Parla (-0,21%).

En el otro lado de la balanza, con un balance de población positivo se encuentran pueblos como Pinto, que es el que más habitantes ha ganado, con una subida del

Una de las principales causas es la bajada de la población extranjera

2,23%, seguido de San Sebastián de los Reyes (+1,93%), Boadilla (+1,92%), Tres Cantos (+1,79%), Rivas-Vaciamadrid (+1,23%), Getafe (+1,07%), Valdemoro (+0,81%), Las Rozas (+0,79%), Alcobendas (+0,77%), Aranjuez (+0,65%), Majadahonda (+0,62%), Colmenar (+0,32%), Móstoles (+0,26%) y Leganés (+0,11%).

POR NACIONALIDADES

Entre las nacionalidades que más compatriotas han perdido se en-

cuentran la ecuatoriana (-14.268), la rumana (-11.577), que sigue siendo con diferencia la más numerosa (187.914), y la peruana (-8.351). La población extranjera sigue concentrándose en los municipios de fuera de la capital.

La mejora de la economía ralentizará la pérdida de habitantes

EVOLUCIÓN DE LA POBLACIÓN

MUNICIPIO	2015	%
COSLADA	88.847	-2,17
ALCORCÓN	167.136	-1,87
SAN FERNANDO	40.188	-1,47
ARGANDA	54.533	-1,39
ALCALÁ	198.750	-1
VILLALBA	62.056	-0,84
MADRID	6.436.996	-0,73
FUENLABRADA	195.180	-0,34
PARLA	125.056	-0,21
TORREJÓN	126.934	0,04
LEGANÉS	186.907	0,11
MÓSTOLES	206.263	0,26
COLMENAR	47.601	0,32
MAJADAHONDA	70.800	0,62
ALCOBENDAS	113.055	0,77
VALDEMORO	72.854	0,81
GETAFE	174.921	1,07
RIVAS	81.473	1,23
TRES CANTOS	43.309	1,79
BOADILLA	48.775	1,92
SS. DE LOS REYES	84.944	1,93
PINTO	48.660	2,23

Fuente: INE

Concretamente, el 53% vive fuera del municipio de Madrid, frente al 49% que lo hacía hace dos años.

Según las cifras aportadas por el INE en la Comunidad de Madrid la población extranjera se ha reducido en 68.825 personas, (-7,8%), cifras similares a las de 2009. De ese dato, 19.782 obtuvieron la nacionalidad española. Las personas en esta situación ha aumentado en más de 50.000. Esta bajada de población se verá ralentizada por las mejoras económicas.

Disfruta comprando tus entradas

la descontadora.com

Un nuevo musical

La Bella Durmiente

Del 19 al 26 de febrero al 26 de marzo

Madrid

Teatro Príncipe Gran Vía

8€

ladescontadora.com

ENCUADRADA EN EL CENTRO DE ASUNTOS TAURINOS

Nace la Escuela de Tauromaquia José Cubero 'Yiyo' en Las Ventas

GENTE

La Comunidad contará con una escuela de tauromaquia con sede en la plaza de toros de Las Ventas, que nacerá con el nombre de José Cubero 'Yiyo', en homenaje al torero, madrileño de adopción, fallecido en la plaza de Colmenar Viejo, en 1985. Según la propuesta, presentada por el consejero de Presidencia, Justicia y portavoz del Gobierno regional y presidente del Centro de Asuntos Taurinos, Ángel Garrido, la Escuela de Tauromaquia se creará como una

unidad administrativa encuadrada en el Centro de Asuntos Taurinos. Las funciones de la nueva Escuela incluirán la colaboración en la mejora y promoción de las Fiestas de Toros, facilitando el nacimiento de nuevos valores que contribuyan a su pervivencia y engrandecimiento; y la enseñanza de los conocimientos teórico-prácticos correspondientes al aprendizaje de las diversas suertes de la tauromaquia, que ayuden a los aspirantes a formarse como toreros en sus diversas for-



Las Ventas

mas. La financiación de las actividades de la Escuela correrá a cargo de la concesionaria de la explotación de la Plaza de Las Ventas.

Los vecinos eligen que La Vaquilla se celebre el último sábado de enero

La consulta popular ha contado con un total de 704 sufragios a favor de este cambio de fecha

COLMENAR VIEJO

DANIEL GRANDELL
@DanielGrandell

Los vecinos de Colmenar Viejo han elegido con sus votos que la tradicional fiesta de La Vaquilla de la localidad se celebre el último sábado de enero a partir del año que viene.

Así lo refleja la consulta popular realizada del 8 al 13 de febrero por el Ayuntamiento colmenareño en la que se preguntaba a los ciudadanos si querían que la fecha de estos festejos continuase siendo el 2 de febrero o pasase a ser el último sábado de enero.

En total, 38.251 vecinos empadronados y mayores de 18 años eran llamados a las urnas. A este

respecto, y tal y como ha publicado el Consistorio, la consulta ha contado con un total de 980 sufragios, de los que 272 han votado a favor de la primera opción y 704 de la segunda. Asimismo, se han contabilizado tres votos en blanco y uno nulo.

Por otro lado, hay que destacar que del total de papeletas, 102 fueron entregadas a través de la Sede Electrónica del Ayuntamiento y el resto, 878, se depositaron en las urnas instaladas para tal fin en el Salón de Plenos los pasados 12 y 13 de febrero.

NI GANADORES NI PERDEDORES

El alcalde de Colmenar, Miguel Ángel Santamaría, ha agradecido la participación de los colmenareños y ha resaltado que “en esta



La consulta ha contado con un total de 980 votos

consulta no ha habido ganadores ni perdedores, la única triunfadora ha sido la democracia.”

La puesta en marcha de este referéndum viene precedida de un debate surgido en las redes sociales, donde hace meses se empezó a comentar la posibilidad de

cambiar el día de una de las fiestas más arraigadas en Colmenar y con la que se rememora la tarea ganadera de traslado de reses.

Los partidos de la Corporación y los representantes de las vaquillas acordaron entonces convocar una consulta como solución.

Más de un centenar de escolares atendidos en 2015

TRES CANTOS

GENTE

El Servicio de Orientación Escolar de Tres Cantos prestó el año pasado servicio a un centenar de escolares y sus familias y en lo que va de curso ya ha atendido más de 50 casos.

Así se puso de manifiesto en el encuentro que mantuvieron el alcalde de la localidad, Jesús Moreno, y la concejala de Educación, Manuela Gómez, con los psicólogos, la pedagoga y la psicopedagoga que componen el Servicio de Orientación Escolar y Vocacional y el Equipo Psicopedagógico Municipal del Ayuntamiento.

Moreno expresó su satisfacción “por el trabajo que realizan ambos servicios y sus profesionales, y la ayuda que prestan tanto a los alumnos como a sus familias” y reiteró su compromiso de seguir manteniéndolos “y continuar ofreciendo estos recursos municipales para los tricantinos”.

Saunier-Tec
Servicio Técnico Oficial

Saunier Duval

15
años
de cobertura
TOTAL

en nuestros Servicios
de Mantenimiento
de calderas



91 327 47 48

www.sauniertec.com



Este viernes 19 se podrá visitar el CEIP Antonio Osuna

HASTA EL PRÓXIMO MES DE ABRIL

Los centros educativos arrancan sus jornadas de puertas abiertas

TRES CANTOS

GENTE

Los centros educativos de Tres Cantos celebran hasta el próximo mes de abril sus tradicionales jornadas de puertas abiertas.

El objetivo, según ha publicado el Consistorio, es que "las familias del municipio conozcan sus instalaciones, personal docente y sistema educativo, como

paso previo a la escolarización de sus hijos, el próximo curso".

Así, este viernes 19 de febrero estas jornadas darán comienzo en el CEIP Antonio Osuna. Le seguirán, entre otros, el Antonio Osuna, que abrirá sus puertas los días 19 y 26 de este mes, y el Ciudad de Nepaja, que se podrá visitar el 4 y 26 de marzo.

Por último, este programa concluirá el 1 de abril en el CEIP Carmen Hernández Guarch.

PROPUESTA PRESENTADA POR GANEMOS

Plan de lucha contra el empobrecimiento energético

COLMENAR VIEJO

GENTE

Ganemos Colmenar presentó el pasado martes, por Registro de Entrada del Ayuntamiento, un escrito para que el Consistorio adopte medidas para combatir la pobreza energética en hogares en riesgo de exclusión social.

Como ha indicado la formación, "la propuesta incide sobre cuatro aspectos fundamentales: información, rehabilitación, ahorro y ayudas directas".

Entre las medidas que Ganemos reclama se encuentra un protocolo que permita corregir las situaciones de pobreza energética de Colmenar y la mejora de la información al consumidor.

El Registro General cambia sus normas de funcionamiento

El Ayuntamiento espera "ofrecer un servicio público de utilidad"

TRES CANTOS

GENTE

@gentedigital

El Ayuntamiento de Tres Cantos ha modificado las normas de funcionamiento del Registro General con el objetivo de ofrecer un servicio público de utilidad, acercando el Ayuntamiento a las necesidades de los usuarios y facilitándoles información y orientación, así como la resolución de sus peticiones.

Así, la expedición de licencias de caza y pesca se realizará el último lunes del mes en curso, la emisión de firma digital el último miércoles del mes en curso, la emisión de firma digital el último miércoles del mes en curso, y el uso del Registro Auxiliar de la Comunidad de Madrid y Orve por ciudadanos no residentes en Tres Cantos el último viernes del mes en curso, en horario de 8:30 a 14 horas.

Por otro lado, las gestorías presentarán los documentos los martes, con un máximo de 10 documentos por persona y número.

LÍMITES Y HORARIOS

Los funcionarios de registro únicamente compulsan la documentación cuando forme parte de un expediente administrativo que vaya a quedarse en el Ayuntamiento o Comunidad de Madrid, nunca para asuntos particulares externos al Consistorio.

El número de facturas que se podrán presentar será de un máximo de 3 por persona y número.



Registro General de Tres Cantos

El máximo de facturas que se podrán presentar es de 3 por persona

Hay que destacar que se deja de dar números para el registro y padrón a las 13.50 horas por la mañana y a las 18.50 horas por la tarde, salvo cuando no haya nadie. Para empadronarse se podrá coger número sólo hasta las 13.30

horas en horario de mañana y a las 18.30 en horario de tarde.

El uso del Registro General no tiene limitaciones tanto para residentes como no residentes en el horario establecido, que es de 8.30 a 14 horas de lunes a viernes y de 16 a 19 horas de lunes a jueves.

No obstante, desde el 15 de junio y hasta el 15 de septiembre, el horario será de 8.30 a 14 horas. Por su parte, en Navidad, de 8.30 a 14 horas de lunes a viernes, según periodo.

Puesta en marcha del Protocolo de actuación en caso de nevadas

COLMENAR VIEJO

GENTE

El Ayuntamiento de Colmenar Viejo ha anunciado que ya tiene preparado su Protocolo de actuación en caso de nevadas para estar lo mejor preparado posible

ante las inclemencias meteorológicas del invierno y minimizar al máximo las consecuencias que una nevada pudieran acarrear a la seguridad vial en el municipio.

El dispositivo se activará en el momento en el que se observe que la nevada es copiosa y que las condiciones de temperatura y hu-



Acondicionamiento de vías de circulación de Colmenar

medad favorecerían un cuajado continuado de la nieve.

A partir de ese momento, la Policía Local contactará con la Concejalía de Medio Ambiente, la de Obras y Servicios, Protección Civil y la contrata de limpieza viaria municipal, Cespa, para coordinar las medidas previstas.

A este respecto, se dará prioridad absoluta al condicionamiento de las principales vías de circulación del municipio para facilitar el tránsito de vehículos.

“Las Clínicas del Centro Social del Audífono Ayudan a las Personas con Pérdida de Audición a Mejorar su Salud Auditiva”

El Centro Social del Audífono dispone de siete clínicas en Madrid, Toledo y Barcelona donde las personas podrán beneficiarse de ayudas sociales, subvenciones, garantías y formas de pago.



D. Enrique López. Director de las Clínicas
Las Clínicas del Centro Social del Audífono nacen con una clara voluntad de apoyo a los más desfavorecidos. Conozca cuál es su principal razón de ser.

Han nacido con la intención de acercar la última tecnología en materia auditiva a aquellos sectores de la población que tienen más dificultades para acceder a ella. Principalmente orientan su oferta hacia los pensionistas, pero aquellas personas que acrediten escasos recursos económicos también pueden beneficiarse de las ventajas que ofrecen.

Precios subvencionados que se ajustan a las posibilidades económicas de todas las personas.

Como se ha comentado anteriormente, el Centro Social del Audífono siempre piensa en las necesidades de todas las personas, para ello han dispuesto la tecnología más avanzada a Precios Subvencionados. De esta manera se adaptan a las posibilidades económicas del consumidor sin rebajar la calidad del producto. A estos Precios Subvencionados le han añadido una garantía de 5 años totalmente gratuita que proporciona la tranquilidad necesaria al paciente.

Además de la excelente garantía de 5 años, completan la oferta con un seguro Gratuito de 5 años. Descubra todo lo que cubre este seguro (rotura, pérdida o robo)

La intención básica de este seguro es que las personas no tengan imprevistos económicos con su salud, y por ello, el seguro que acompaña la compra subvencionada protege contra pérdida, rotura y robo, disfrutando de la Salud Auditiva de calidad tranquilamente.



5 GRANDES VENTAJAS

- Precios subvencionados.
- 5 años de Garantía.
- Seguro Gratuito contra robo, pérdida y rotura.
- Facilidades de pago a su medida.
- 1 año de Pilas Gratis.

OÍR ES UN DERECHO

Las Ayudas Sociales se traducen en beneficios sensitivos para que las personas puedan volver a sentir los sonidos de la vida.

Con esta iniciativa social, se pretende mejorar la salud auditiva de miles de personas. Este gran presupuesto destinado a las Ayudas Sociales, es una iniciativa nueva y supone un gran avance en la atención a las personas con discapacidad auditiva, por cual, se espera ampliar las zonas de actuación así como la partida presupuestaria para años sucesivos. Por otro lado, en este Gran Proyecto de Ayuda Social, se ha puesto a disposición de los pacientes un gran volumen de audífonos de última generación, con el fin de hacer sentir de nuevo los sonidos de la vida a las personas que quieren volver a oír y entender bien.

Beneficios de poder probar su audífono

Las personas con discapacidad auditiva podrán probar gratuitamente un audífono a la medida adecuado a su pérdida de audición, permitiéndoles volver a tener las mejores sensaciones en sus conversaciones de familia y amigos, al escuchar la radio o TV.

En Televisión se habló del Estudio Auditivo que los pensionistas pueden realizar Gratis en el Nuevo Centro Social del Audífono.

En el Centro Social del Audífono buscan que el pensionista no tenga ningún freno a la hora de comprobar su calidad auditiva. Para ello ponen todos sus medios disponibles para comprobar la salud auditiva del paciente sin que ello genere ningún coste, es un estudio totalmente Gratuito, por lo que pueden acercarse al Centro Social del Audífono y beneficiarse de este estudio.



ATENCIÓN AL CLIENTE
www.centrosocialdelaudifono.es
info@centrosocialdelaudifono.es
TELÉFONO ATENCIÓN AL CLIENTE
902 35 35 50

Subvencionado por:
CENTRO SOCIAL DEL AUDÍFONO
Centro Auditivo para Pensionistas

> Avda. Felipe II, 6. Bajo Izqda. 28009. Madrid. Telf: 91 426 35 35
> Paseo de las Acacias, 4. Local. 28005. Madrid. Telf: 91 506 18 79
> C/ Doctor Calero 38. 28932. Majadahonda - Madrid. Telf: 91 639 71 55
> Avda. Barber, 5. Local. 45005. Toledo. Telf: 925 25 87 28
> C/ Mallorca, 171. Entlo 2º. 08036. Barcelona. Telf: 93 452 09 28
> Vía Augusta 166. 1º - 2º. 08006. Barcelona. Telf.: 93 240 53 18
> C/ Numancia 45. Local. 08029. Barcelona. Telf.: 93 171 63 97

MANTÉN VIVA TU AUDICIÓN



Diversión en los días no lectivos de Semana Santa

COLMENAR VIEJO

GENTE

El Ayuntamiento de Colmenar Viejo ha organizado el Campamento Urbano de Semana Santa 2016, dirigido a los niños de entre 4 y 12 años y que se desarrollará durante los días no lectivos de Semana Santa, pero laborables para muchos padres y madres.

Este año la novedad será una yincana llamada Colmenar Express los más pequeños deberán recorrer por etapas los 10.000 pasos que separan dos imaginarias ciudades. Para ello deberán ir superando diferentes pruebas, juegos y retos.

Además, los escolares también participarán en actividades deportivas y realizarán manualidades bajo la supervisión de monitores especializados, algunos de ellos bilingües.

CAMPAMENTOS INFANTILES

Otra novedad de este campamento es su ampliación a los niños de 3 años con el fin de dar una salida a los padres con hijos de esta edad que no pueden compaginar su horario laboral con las vacaciones escolares de Semana Santa.

Esta colonia urbana se desarrollará en la Escuela Infantil 'Los Puertos' de Colmenar Viejo los días 18, 21, 22, 23, 28 y 29 de marzo y su horario será de 9 a 16:30 horas, aunque también habrá un horario especial de 8 a 9 horas para los niños que quieran desayunar en el centro.

Por su parte, el campamento para los menores de entre 4 y 12 años, se desarrollará en el CEIP Ángel León durante los mismos días y con los mismos horarios que el anterior.

Más información e inscripciones en la web municipal colmenarviejo.com.



La muestra 'La Unión Europea, nuestras Ciudades'

Una exposición para viajar a lo largo y ancho de toda Europa

En la Sala Baluarte del Centro Cultural Adolfo Suárez hasta el 22 de marzo

TRES CANTOS

DANIEL GRANDELL
@DanielGrandell

La Sala Baluarte del Centro Cultural Adolfo Suárez de Tres Cantos acoge hasta el próximo 22 de marzo la exposición 'La Unión Europea, nuestras Ciudades'.

Una muestra de 22 obras que constituyen un recorrido por las principales metrópolis europeas entre las que se encuentran Madrid, París, Londres o Praga.

No obstante, las pinturas, de carácter pictórico y realizadas en gran formato, muestran una imagen diferente de todas estas ciudades y con la luz como elemento fundamental de todas ellas.

OBRAS "DE PRIMER NIVEL"

El autor de la exposición es Ricardo Galán Urréjola y, desde la ciu-

Bajo el patrocinio del Parlamento Europeo

Coincidiendo con la inauguración de la muestra, el Parlamento Europeo ha anunciado que concede su Alto Patrocinio a esta exposición que, de esta forma, será exhibida en la sede de la institución europea en Bruselas. Hay que destacar que esta distinción sólo es otorgada a proyectos culturales de gran calidad y con una especial significación.

dad más antigua de España, su Cádiz natal, ofrece a Tres Cantos, la ciudad más joven de Madrid, esta muestra sobre paisajes urbanos, en su 25 aniversario.

Urréjola, actualmente académico de la Real Academia de San

Romualdo, es un pintor de profusa actividad creativa, colabora con distintas galerías europeas y su obra se ha expuesto en Europa y América.

A este respecto, la comisaria de la muestra, Teresa Ramos Grosso, ha destacado que este "es el resultado de la mirada de un hombre de occidente, del siglo XXI, que acepta y, por tanto, ama la realidad de su presente, de su escenario vital".

Por su parte, el alcalde tricantino, Jesús Moreno, ha señalado que esta exposición "pone de manifiesto la apuesta de Tres Cantos por el arte de calidad y cumple con el objetivo de la Sala Baluarte: el de acercar obras y autores de primer nivel" a los vecinos del municipio.

La entrada a la muestra es gratuita y, además, se realizarán talleres para los centros escolares de Tres Cantos y visitas guiadas.

AGENDA CULTURAL

Tres Cantos

Teatro: 'Páncreas'

Teatro Municipal. Sábado 21 de febrero, desde las 19 horas.

Tragicomedia protagonizada por Fernando Cayo, Alfonso Lara y José Pedro Carrión en la que tres amigos vivirán toda una aventura en la que los acontecimientos se precipitan obedeciendo a un axioma de la física moderna: todo lo que puede suceder, por extraño que parezca, acaba tarde o temprano sucediendo.

Entrada: desde 15 euros

Cucú-trastrás, aventuras vivirás

Centro Cultural Adolfo Suárez. Domingo 21 de febrero desde las 12 horas.

Espectáculo infantil dirigido por la compañía Teatro Aldaba Tres y protagonizado por los cutrastos, en el que los más pequeños disfrutarán de canciones populares como 'El señor don gato', 'Vamos a contar mentiras' y muchas.

Entrada: 2 euros

Colmenar Viejo

El viaje de Arlo

Auditorio Municipal. Viernes 19 de febrero desde las 17:30 horas.

Película de animación producida por Walt Disney Pictures que constituye un viaje al mundo de los dinosaurios donde un Apatosaurus llamado Arlo se hace amigo de un humano, aunque resulte asombroso. Mientras viaja por un paisaje desolado y misterioso, Arlo aprende a enfrentarse a sus temores y descubre de lo que es capaz.

Entrada: 3 euros

XII Festival de Bandas 'Maestro José Guillén'

Auditorio Municipal. Domingo 21 de febrero, desde las 20 horas.

El Auditorio Municipal de Colmenar Viejo acoge el XII Festival de Bandas 'Maestro José Guillén', en el que participarán la Banda Municipal de Morata de Tajuña, la Orchestre Intercommunal D'Harmonies de Hendaya y San Juan de Luz y la Banda Sinfónica de la localidad colmenareña.

Entrada: desde 5 euros

II PROGRAMA DE TALLERES DE NUEVAS TECNOLOGÍAS

La búsqueda de empleo, mejor por Internet

COLMENAR VIEJO

GENTE

La Concejalía de Desarrollo Local del Ayuntamiento de Colmenar Viejo ha anunciado que pondrá en marcha el próximo mes de marzo el II Programa de Talleres

de Nuevas Tecnologías aplicadas a la Búsqueda de Empleo con un nuevo taller sobre LinkedIn, la mayor red social profesional del mundo que cuenta con más de 150 millones de usuarios.

El taller, cuyo plazo de preinscripción está abierto hasta el 24 de febrero y se impartirá en el Edi-

ficio municipal de La Estación, está dirigido a grupos reducidos de desempleados y profesionales que se encuentren en busca de nuevas oportunidades laborales y que tengan un conocimiento básico del uso del ordenador.

Preinscripciones a través de Empleo@colmenarviejo.com.



El plazo de preinscripción está abierto hasta el 24 de febrero

BALONCESTO COPA DEL REY

El Real Madrid y el Montakit Fuenlabrada se ven las caras en uno de los cuartos de final del torneo del KO • Es la tercera vez en la historia del torneo que se juega este derbi, con balance favorable a los blancos

Tanto monta, monta tanto

FRANCISCO QUIRÓS
francisco@gentedigital.es

Aunque la sede elegida para este 2016 sea A Coruña, se puede decir que el baloncesto madrileño tendrá un lugar especial dentro de la gran fiesta de este deporte a nivel nacional. Este jueves arrancó una nueva edición de la Copa del Rey, con dos encuentros (FC Barcelona Lassa-Dominion Bilbao Basket y Valencia Basket-Herbalife Gran Canaria), pero la atención de los aficionados de la Comunidad se centra en lo que acontezca este viernes a partir de las 7 de la tarde. A esa hora está fijado el inicio de uno de los cuartos de final, un derbi regional que representa como ningún otro la esencia de la Copa: la ilusión de

MENÚ COMPLETO

Para aquellos que no puedan viajar, los partidos se emitirán por televisión. La cadena pública (Teledporte) emitirá el derbi madrileño, aunque la semifinal con representante de la región se verá a través de Movistar+.

CUARTOS (VIERNES, 19)	
R.MADRID-FUENLABRADA	19:00H
OBRADOIRO-LABORAL KUTXA	21:30H
SEMIFINALES (SÁBADO, 20)	
GANADOR A - GANADOR D	19:00H
GANADOR C - GANADOR B	21:30H
FINAL (DOMINGO, 21)	
GANADOR 1 - GANADOR 2	19:00H

un modesto, el Montakit Fuenlabrada, contra la experiencia y la presión de sumar un nuevo título de un grande, el Real Madrid.

ARGUMENTOS DE SOBRA

A pesar de la diferencia entre sus presupuestos, las plantillas, e incluso el palmarés, establecer un pronóstico favorable a los hombres de Pablo Laso se antoja un tanto osado. A la espera de recuperar sensaciones y su mejor juego, el Madrid intentará superar los escollos para plantarse en la final del domingo, en la que podría verse las caras con el Barcelona Lassa, un 'Clásico' decisivo que ya se ha dado en cinco de las últimas seis ediciones. Al margen de la irregularidad exhibida a lo largo de este curso, el vigente cam-



Cita histórica para el Montakit Fuenlabrada CHEMA MARTÍNEZ/GENTE

peón debería tener en cuenta el último precedente liguero, en el que el Fuenlabrada ganó por 91-85. Ese partido marca el camino a seguir para los hombres de Jota Cuspinera, quienes esperan romper con el gafe que persigue al

cuadro naranja (que en este torneo vestirá de rojo) en la Copa: en las otras tres ocasiones que se clasificó no logró acceder a semifinales. Curiosamente, en dos de esas participaciones, el 'verdugo' del 'Fuenla' fue el Madrid.

GUAPO !!

Seleccionamos 6 MODELOS MASCULINOS (18 - 28 AÑOS) para Proyecto LIBRO FOTOGRAFÍA

- No necesaria experiencia
- Se admite intermediación agencias

Envía C.V. + Fotos

modelosmasculinosmadrid@gmail.com

+ info: 629 306 521

Próximo Casting: Zona Serrano

Si conoces un GUAPO dale este anuncio

JEAM ABOGADOS

MÁS DE 40 AÑOS DE EXPERIENCIA

Recupere lo que es suyo

PREFERENTES
SUBORDINADAS

ACCIONES
CLÁUSULA SUELO
BONOS CONVERTIBLES

Somos pioneros en conseguir el dinero de los clientes.

100%

DE ÉXITO

en primera instancia y apelación

SIN COSTE

Costas y honorarios por cuenta de la entidad bancaria

+

INTERESES

Su dinero, más los intereses devengados

LLAME SIN COMPROMISO

91 457 60 96

despacho@jeamabogados.com
www.jeamabogados.com
C/ Conde de Peñalver 4, 4ºB, 28006 Madrid

SÚMATE.
TU AYUDA ES VIDA.

www.actays.org

BALONMANO SEGUNDA NACIONAL

El entrenador del primer equipo del Bacovi, Samuel Trives, habla a GENTE de su experiencia en el club de Colmenar Viejo, su pasado como jugador y la situación del deporte madrileño

La ambición de seguir creciendo

DANIEL GRANDELL
@DanielGrandell

Nacido en Madrid en 1972, Samuel Trives ha pasado en los últimos años de jugar en la liga Asobal con el primer equipo del Alcobendas y el ya desaparecido B.M. Ciudad Real, a ser el jefe en los banquillos.

Hace más de un año, Trives decidió aceptar la oferta del Bacovi para ser el timón de un equipo "pequeño, pero que cuenta con mucha ilusión y ambición" entre sus filas, según asegura.

En su segunda temporada, el madrileño reconoce que la plantilla va creciendo y poco a poco va "adquiriendo la madurez y experiencia" necesaria para, en un futuro, conseguir el objetivo de alcanzar el ascenso a Primera Nacional.

"Este es un proyecto a medio y largo plazo", asegura Trives, quien admite que "para esta temporada el objetivo no es el ascenso, sino poder mejorar los resultados de la anterior", cuando el Bacovi concluyó séptimo. Una meta que por ahora el conjunto de Colmenar Viejo está cumpliendo.

Y es que tras catorce jornadas disputadas, el equipo sénior va séptimo en la tabla con un balance de cinco derrotas, dos empates y siete victorias. La última de ellas el pasado fin de semana en casa frente al BMC, con un 25 a 22 fa-

vorable a los colmenareños.

"Cada vez el trabajo está más asimilado y la adaptación de los jugadores a mi forma de ver el balonmano es más palpable", asegura Trives.

A este respecto, el míster indica que "uno intenta que el equipo al que dirige juegue parecido a cómo te solía gustar cuando estabas en la cancha", pero, sobre todo, el objetivo es que "todos disfrutemos".

El próximo partido del Bacovi será el próximo 28 de febrero contra el líder, el Maravillas. Un encuentro en el que el equipo de Colmenar buscará la victoria y, como añade Trives, "seguir creciendo, que es lo importante".

CRISIS EN EL BALONMANO

Por otro lado, el entrenador no se muerde la lengua a la hora de analizar la situación del balonmano madrileño y, como reconoce, "es una pena que no tengamos un equipo masculino referente en una liga tan potente como la Asobal".

"La Comunidad Madrid cuenta con jugadores y clubes de mucha calidad", pero falta el "aspecto económico", destaca Samuel Trives, quien admite que esta situa-



El Bacovi recibirá el próximo 28 de febrero al líder, el Maravillas.

ción también se viven en el balonmano nacional.

En este sentido, a día de hoy numerosos jugadores españoles emigran al extranjero para conti-

El primer equipo del Bacovi va séptimo en la tabla, con un total de siete victorias

nuar su carrera profesional. Una situación que, según el míster, "se debe a la crisis económica" que ha azotado España y que "también ha tenido sus consecuencias en otros deportes minoritarios".

"Nos gustaría que fuera al revés, que los nacionales se quedarán aquí, pero de momento no es así" añade Trives, quien, no obstante, espera que esta coyuntura "se revierta en el futuro próximo".

FÚTBOL PREFERENTE

El Tres Cantos, a seguir en racha

GENTE

El temporal que ha azotado en los últimos días a la zona Norte de Madrid ha servido de impulso para el C.D.F. Tres Cantos, que este domingo 21 de febrero recibirá en casa al F.C. Villanueva del Pardillo, tercero en la tabla.

El equipo tricantino se encuentra decimotercero en la tabla después del último triunfo conseguido el pasado fin de semana en el derbi entre municipios vecinos que le enfrentaba al Siete Picos.

El Tres Cantos llegaba a Colmenar sin conocer la derrota en

lo que va de 2016 y el viento, que condicionó el encuentro, pareció ponerse de su parte ya que los de Foresta consiguieron llevarse la victoria venciendo por 1-2 gracias a los goles de Carlos Cerezo y Mariano Martín.

Por su parte, el primer equipo de la E.F. Siete Picos, que este domingo se mide a domicilio a la A.D. Esperanza, sumó su segunda derrota en los últimos tres partidos que ha disputado y se aleja así un poco más de los puestos de ascenso, a seis puntos ya de distancia.

Sin embargo, el conjunto colmenareño conserva la séptima plaza y todavía se encuentra lejos del descenso.

SIN LEVANTAR CABEZA

Precisamente ahí es donde sigue la A.D. Colmenar A tras su derrota cosechada el pasado fin de semana ante el líder, el C.D. Coslada, que no tuvo compasión de conjunto del Alberto Ruiz, que sigue penúltimo, y batió a Alejandro Durán hasta en cuatro ocasiones para un resultado final de 0-4 favorable a los cosladeños.



La E.F. Siete Picos se enfrenta este domingo a la A.D. Esperanza

El primer equipo de la A.D. Colmenar visitará este domingo el estadio del Moratalaz, decimoquinto y también encuadrado en los puestos de descenso.

Gane quien gane, ninguno de los dos equipos podrá salir del pozo, aunque la victoria para los colmenareños supondría el primer triunfo de este año.

EN BREVE**HOCKEY LÍNEA**

Los kamikazes reciben en casa al Molina Sport

El primer equipo del Tres Cantos PC-Altafit recibe este sábado 20 de febrero, desde las 20 horas, al Molina Sport Aceg, quinto en la tabla sólo un puesto por encima de los kamikazes de Tres Cantos, que son sextos. El club tricantino llega a este partido tras vencer el pasado fin de semana en su feudo al Castellbisbal Hornets por 8 a 4.

PATINAJE ARTÍSTICO

El Club de Tres Cantos aprueba con nota

El Club de Patinaje Artístico Tres Cantos, regresó a casa con un 80% de aprobados en la Primera Prueba de Nivel de la Federación Madrileña de Patinaje, que se celebró en El Polideportivo La Vía de Coslada el domingo 14 de febrero. Tras aprobar el Certificado de Aptitud, Sara Castiñeira competirá en categoría nacional infantil, Isabel Martín en juvenil y Laura Pérez-Pijuán en categoría absoluta.

RUGBY

El CR Tres Cantos se enfrenta al Getafe

Este domingo 21 de febrero llega la jornada decimoquinta de Segunda Autonómica con el equipo sénior del CR Tres Cantos que visitará al Getafe RC. El club tricantino es quinto con seis partidos ganados en lo que va de temporada y viene de vencer el pasado fin de semana en casa al Madrid Barbarians con un contundente 32 a 14.



Imagen de otra edición de la MBFWM

uno de los grandes eventos en el universo de la moda y el diseño internacional, según explicaron los organizadores.

DESFILES

El viernes 19 de febrero inaugurará la 63 edición de la MBFWM David Delfín, seguido de Ághata Ruiz de la Prada, Juanjo Oliva y Hannibal Laguna. Ya por la tarde desfilarán Duyos, Ángel Schlessler y Francis Montesinos. Para el sábado están programadas las colecciones de Moisés Nieto, Mané Mané, Amaya Arzuaga, Juan Vidal o Ion Fiz. Por su parte, el domingo 21, el recinto ferial Juan Carlos I albergará los desfiles de Torretta, Andrés Sardá o Teresa Helbig, entre

otros.

En las dos últimas jornadas de la pasarela Varela, Jorge Vázquez y Devota&Lomba serán algunos de los creadores que den a conocer sus prendas, mientras que el martes cerrarán la MBFWM los diseñadores del EGO.

Felipe Varela vuelve a las pasarelas

La 63 edición de la **Mercedes-Benz Fashion Week Madrid** mostrará las propuestas de 42 creadores • Jorge Vázquez y ManéMané **se incorporan** también a esta cita con la moda

CRISTINA RODRIGO
@crisrodrigo83

El principal escaparate de la moda española, la Mercedes-Benz Fashion Week Madrid, regresa para celebrar su 63 edición. Del 18 al 23 de febrero, un total de 42 diseñadores mostrarán sus propuestas al mundo para vestir tanto al hombre como a la mujer en el Otoño-Invierno 2016/17. Entre ellos estará Felipe Varela, diseñador

de cabecera de Doña Letizia, que vuelve con su marca Varela y coincidiendo con la celebración del vigésimo aniversario de su debut en Madrid. Tras varios años alejado de las pasarelas, el crea-

Inaugurarán la pasarela David Delfín y Ághata Ruiz de la Prada este viernes

dor regresa a ellas en su ciudad natal con un desfile, que se celebrará el próximo lunes 22 de febrero de 2016, en el pabellón 14.1 de Feria de Madrid.

Jorge Vázquez y ManéMané, dos nombres imprescindibles en el panorama actual de la moda española, también se incorporan al programa general de la nueva edición de la MBFWM. Así, ambos entran a formar parte del ya destacado grupo de diseñadores

que cada temporada vienen presentando sus colecciones en esta pasarela, y que contribuyen a reforzar el liderazgo de esta plataforma como el gran escaparate del diseño español en el mundo, y

Roberto Verino no desfilará en ninguna de las dos ediciones de la MBFWM de este año

HASTA LUEGO

Quién no estará este año en la pasarela será Roberto Verino, que no desfilará en ninguna de las dos ediciones de la MBFWM, aunque no descarta la posibilidad de poder volver en un futuro. Entre los motivos estaría "un importante cambio de estrategia que ha iniciado la empresa con el fin de incrementar, afianzar y fidelizar al consumidor", según aseguró el diseñador.

PREMIO Uno de ellos irá a una pasarela internacional

Sheila Pazos, Xavi Reyes o Mikel Colás, entre los jóvenes creadores de Samsung EGO

EGO, la plataforma de jóvenes talentos de la moda, contará en esta nueva edición con nueve diseñadores: 44 Store, Antonio Sicilia, Ela Fidalgo, Mikel Colás, Natalia Rivera, Sheila Pazos, Rubén Galarreta, Virginia vallejo, Xavi Reyes y Xevi Fernández. Algunos de ellos repiten la experiencia de reunir y mostrar propuestas alternativas que dejan de serlo una vez asumidas por todos, para seguir, a partir de ese momento, investigando y

ofreciendo nuevos diseños a un mundo cada vez más vertiginoso, como explicaron desde la organización de la MBFWM.

Además, desde febrero de 2013, Mercedes-Benz convoca todos los años un premio entre los diseñadores participantes en la pasarela Samsung EGO, que da la oportunidad al ganador de mostrar su colección en una de las pasarelas internacionales patrocinadas por la marca. Un jurado de ex-



Imagen del Cibelespacio

pertos de moda es quién se encarga de elegir al ganador.

CIBELESPACIO

Samsung EGO cuenta también con un showroom en el Cibelespacio donde el visitante podrá ver y adquirir prendas de Beatriz Peñalver, Eva Soto Conde, Jiaro Díaz o María Magdalena, entre otros. Ello, dentro de un entorno, donde se podrá ver en directo todo lo que esté ocurriendo en las pasarelas a través de diferentes pantallas instaladas para la ocasión y donde firmas como L'Óreal interactuarán con el público. Durante cinco jornadas, al finalizar cada uno de los desfiles, los profesionales de la cosmética compartirán con todos los asistentes los mejores consejos y trucos, de manera personalizada.



CHEMA MARTÍNEZ/GENTE

Ágatha Ruiz de la Prada

Este viernes, a las 12:30 horas, presenta su colección en la **Mercedes-Benz Fashion Week Madrid** • Las prendas comerciales y ponibles **serán la esencia** de su desfile

“No celebro mi cumpleaños porque mis desfiles son mi cumpleaños”

MAMEN CRESPO COLLADA
@mamencrespo

Acaba de cumplir 35 años en el mundo de la moda avalada por un gran éxito que hace que en la semana en la que tiene que presentar su colección en Madrid para el otoño-invierno 2016/2017 la adrenalina esté a tope, pero no haya nervios. Casada con el periodista Pedro J. Ramírez, reconoce que leer los periódicos está entre sus aficiones diarias. A la hora de opinar, no se corta. Habla claro de la situación política del país, que ve muy complicada.

Este viernes presentas tu colección en Madrid. ¿Cómo te sientes?

Para mí es muy importante el desfile, pero hago entre 20 y 24 desfiles al año. El de Madrid es relevante, pero también lo son los demás. Aquí tengo un equipo enorme, a

veces 100 personas, contando con amigos y becarios. En cambio, fuera, hay veces que me voy solo con una persona. Por eso, cuando todo el mundo se cree que esta es la peor semana para mí, yo la veo

“Rajoy ha hecho mucho daño al PP y al país. Es muy antipático y muy cobarde”

casi como una semana de relax. Lo divertido de Madrid es que la Asociación de Creadores ha hecho una cosa que llevábamos mucho tiempo queriendo hacer, que está basada en el Salón del Mueble de Milán, y que es que toda la ciudad participa. En la edición pasada, hicimos los contenedores de reciclaje, un reloj Samsung y un Mercedes con mi diseño. Y este año también nos divierte que partici-

pe todo el mundo y las tiendas o los museos.

¿Consideras fundamental sacar la moda a la calle?

Sí, porque es muy importante. Al desfile van siempre los mismos, pero, en cambio, hay gente que se moriría por verlos. Por eso, tiene que participar toda la ciudad.

¿En qué te has inspirado para esta colección?

Es mucho más comercial, muy ponible. Y ahora hay una tendencia mundial en la que la gente se piensa la idea de los desfiles. Se están pasando de moda. La gente tiene ganas de poder comprar lo que ve en las pasarelas.

¿Y en qué lugar quedan el arte y la creatividad del diseñador si en la pasarela prima lo que uno se puede poner?

También hace falta mucha creatividad para eso. De hecho, para mí, es mucho más fácil hacer cosas que no se pueden poner que cosas ponibles.

Con tu trayectoria, cuando se llega a la semana del desfile de Madrid, ¿hay nervios?

Siempre tienes nervios, pero son generales. Llámalo adrenalina. Para mí el día del desfile es un día mágico, adoro hacer un desfile. Yo nunca celebro mi cumpleaños porque mis desfiles son mi cumpleaños. Vienen mis amigos, mucha gente vestida de Ágatha... Es una súper fiesta.

¿Cómo ves la moda en la actualidad en nuestro país?

Yo creo que España está en un momento fantástico para la moda. Ha pasado de ser un país de segundo nivel a tener las empresas más importantes del mundo. Ha sido líder en 'low cost' y está siendo muy importante en el precio medio. Se decía que el lujo no iba a sufrir, y está sufriendo.

Vas a cumplir 35 años en el mundo de la moda, ¿qué balance haces?

Que me he divertido todos los días de estos 35 años. Lo que menos me gusta son los aeropuertos y los aviones, pero me encanta mi trabajo.

¿Es uno de tus mayores 'hobbies' o tienes otras pasiones?

Me encanta leer libros y periódicos, los perros, la naturaleza... Necesito mucho el campo para recargar las pilas. Si estoy un mes sin ir, me subo por las paredes.

Entre los periódicos que lees, imagino que está El Español, que dirige tu marido, Pedro J. Ramírez.

Claro. Soy un poco la correctora. En cuanto encuentro un fallo lo llamo.

¿Qué le dijiste cuando decidió poner en marcha el periódico en un momento como el actual?

Yo quería que le hubieran nombrado corresponsal en Nueva York, así que me dio mucha rabia. Aunque también me hubiera ido muy contenta a París o a Londres, pero sobre todo a Nueva York. Pero Pedro J ya no quería ser corresponsal, porque los que se acostumbran a ser directores de periódico luego no quieren nada más, es una droga. Y él ha estado 34 años de director, ya lo tiene en la sangre. Así que adoro El Español, pero sigo adorando El Mundo. Lo leo todos los días del año, porque conozco a todos los periodistas. Es como un hijo.

Lo lees cada día, pero, ¿sigues dolida por lo que le pasó a Pedro J.?

No. He tenido la suerte de no dolerme con eso. Conmigo y con Pedro J. se han portado muy bien. Al día siguiente de que se fuera llamé para hacerme de Orbyt y me dijeron que yo no iba a pagar, pero es que precisamente lo que quería era pagar para que El Mundo, que es un proyecto en el que hemos creído tanto, siga creciendo.

No te has cortado apuntando al presidente de Telefónica como uno de los culpables. ¿Siempre dices lo que piensas?

Sí, yo me considero valiente.

¿Estás contenta porque Rajoy no va a poder gobernar?

Sí, porque Rajoy es una catástrofe. No sé cómo no se va ya.

¿Crees que ha hecho daño al PP y al país en las últimas elecciones?

Sí, mucho, porque podría haber hecho muchas cosas buenas y no las ha hecho. Creo que es muy antipático y muy cobarde. Cuando tienes el poder, lo más importante es ser magnánimo.

“Un acuerdo entre PSOE y Podemos sería una catástrofe para nuestro país”

Entonces crees que ha sido perjudicial para el PP.

Creo que ha sido muy mal presidente y muy perjudicial para el PP.

¿Y cómo crees que será para el país un gobierno de PSOE y Podemos si termina de materializarse? Podemos ya ha presentado sus condiciones.

Si eso se hiciera, que espero que no se haga, sería una catástrofe.

Vuelve la ruta del cocido madrileño

Un total de **33 restaurantes castizos** participarán en la sexta edición de esta iniciativa, cuyo objetivo es promover el consumo de la receta más **emblemática de Madrid**

ANA BALLESTEROS

@gentedigital

Poner los garbanzos a remojo el día anterior, en agua templada con una cucharada de sal gorda y un poquito de bicarbonato. Este es el inicio de la receta más emblemática de Madrid, un plato que, hasta el 31 de marzo, podrá degustarse en 33 de los restaurantes más castizos de la capital en la sexta edición de la Ruta del Cocido Madrileño.

Esta iniciativa gastronómica, enfocada a promover el consumo del cocido, se podrá disfrutar en la capital en Casa Carola, Casa Pello, El Café de la Ópera, La Bola, La Cruzada, La Gran Tasca desde 1942, Los Arcos de Ponzano, Los Galayos, Malacatín, Manolo, Nuevo Horno de Santa Teresa, Posada del León de Oro, Puerta Bisagra, Rivera Navarra, Rincón de Goya, Taberna Eneri, Taberna de la Daniela, Villagodio y Viva Madrid.



Plato de cocido del restaurante Manolo

PROBARLO TIENE PREMIO

En la zona noroeste y norte de la región estarán presentes Casa Gómez, en Cercedilla; Casa Pozas Tartajo, Madrileño y La Chimenea, en Guadarrama; El Espliego, en Mataelpino; El Pajar de Fuente Hernando, en Lozoya; La Chalota, en Las Rozas; Miralmonte 2.0, en Torreldones; y Salterius, en Majadahonda. Mientras, en la zona sur y este participan en la ruta el Palacio del Negrlejo, en Rivas-Vaciamadrid; el Parador de Turis-

mo de Chinchón; y el Asador El Toril, en Alalpardo.

El precio medio de los cocidos incluidos en la ruta es de 19,90 euros, si bien algunos restaurantes ofrecen extras como aperitivos, vinos y postres, fijando el precio en unos 29 euros. Cabe tener en cuenta, eso sí, que cada establecimiento servirá el cocido en distintos días de la semana que se pueden consultar en la web Ruta-del-cocidomadrileño.com.

El precio medio de estos platos rondará los **19,90 euros**, dependiendo del local

Cada establecimiento servirá el cocido un día diferente de la semana

Además de probar un cocido como Dios manda, los participantes podrán votar su plato favorito a través de las cartillas que se distribuirán en dichos establecimientos. Así, eligiendo el Mejor Cocido Madrileño, el Mejor Caldo de Cocido, los Mejores Garbanzos o el Mejor Vuelvo de Caldo y Embutidos, podrán acceder a un premio de su peso en vino, su peso en aceite y su peso en garbanzos de Madrid.

FUERZA, SABOR Y AROMA

Aprende el arte de tirar una caña maestra en los barrios de Madrid

A. B.

¿Por qué la caña de Madrid es la mejor tirada del mundo? La respuesta a esta pregunta se puede descubrir en el Taller de Tiraje itinerante de Mahou. Con el objetivo de impulsar la cultura cervecera y el ocio innovador en los barrios de la capital, la marca invita a los ciudadanos a aprender a tirar su propia caña cumpliendo con todos los criterios de Maestría. Y es que, para ser un verdadero maestro cervecero, hay que tener en cuenta la importancia de la crema, que tiene que ser de unos dos centímetros, para que el líquido conserve toda la fuerza, sabor y aroma desde el primer hasta el último trago.

El Taller de Tiraje estará abierto en el barrio de La Latina hasta el día 28 de febrero, y después iniciará un recorrido por otros seis de los barrios más míticos de la región: Lavapiés (marzo), Salesas (abril), Chamberí (mayo), Chamartín (septiembre), Moncloa (octubre) y Getafe (noviembre). Así, todos aquellos cerveceros que quieran aprender a tirar una caña maestra podrán apuntarse de forma gratuita a través de la web Mahoudrid.com/taller-tiraje y elegir fecha y hora. Asimismo, el taller reservará cada día varias plazas para los vecinos y visitantes del barrio que quieran participar.

EL RESTAURANTE DE LA SEMANA

Un viaje con sabor a mar

A. B.

Lo mejor de cada mar. De eso se compone la carta del Chiringuito de El Señor Martín (calle Mayor, 31) que, desde su apertura en la primavera de 2015, se ha propuesto llevar al centro de la capital lo mejor de las costas españolas. Así, los platos están distribuidos en tres menús degustación enfocados a recorrer el Atlántico, el Mediterráneo y el Cantábrico a través de sus productos más emblemáticos: mejillón del Atlántico, langostino de Sanlúcar, vieira gallega o rape salvaje del Medite-



Gambas rojas del Mediterráneo

rráneo, entre otros. Para ello, se ha incorporado al equipo de cocina el chef Beltrán Alonso, encargado de ampliar esa oferta de productos marinos con nuevas propuestas creativas. Ejemplo de esto es su ensaladilla rusa marinera, las gambas rojas del Mediterráneo templadas o el arroz meloso con lomos de corvina. Pero este viaje gastronómico conviene realizarlo con una compañía de altura y, para ello, el Chiringuito ha ampliado su carta de vinos con nuevas referencias, centrándose en blancos y espumosos.



UN CHIRINGUITO DE PLAYA: Flotadores, colores marineros y peces pintados en las paredes harán que en el Chiringuito de El Señor Martín sientas que estás de vacaciones incluso en medio del bullicio del centro de Madrid.



Gigants Fit apuesta por el entrenamiento personal con el **chaleco de electroestimulación**, con el fin de perfeccionar el ejercicio con el alumno. Además, sus entrenadores personales **se encargan de planificar la actividad que debe complementar el trabajo con el chaleco**, orientada siempre al alumno.

Gigants Fit
www.gigantsfit.com
617 421 388 / 606 020 109

4 meses, 4 (electro) estímulos

Al igual que **la mente necesita un empujoncito** para llevar a cabo nuestros objetivos, **el cuerpo demanda ayuda para estar en forma** · Se puede conseguir con la electroestimulación

MAMEN CRESPO COLLADA
@mamencrespo

Cuando comienza un año nuevo nos fijamos muchas metas que no siempre son fáciles de alcanzar. Una de las más habituales es perder peso. Tras las navidades vemos que el verano se acerca y es cuando decidimos ponernos manos a la obra para eliminar de nuestro cuerpo los excesos acumulados. Ahora, tenemos un

estímulo que hará más fácil lograr nuestro propósito. Se trata del chaleco de electroestimulación, un método que está en auge y que tiene muchas ventajas, entre ellas, que se puede utilizar sin importar la edad ni el estado físico. Tenemos cuatro meses por delante antes de que lleguen las deseadas vacaciones de verano, y con ellas la cita con la playa y el bañador o biquini, para poner nuestro cuerpo a tono. ¿Nos sumamos a los beneficios del chaleco?.

1:

Solo 20 minutos a la semana

El chaleco permite estimular en tan solo veinte minutos, mientras se hacen diversos ejercicios marcados por el monitor, aquellos grupos musculares a los que llega (piernas, brazos y abdomen), según explica Javier Sánchez, entrenador personal de Gigants Fit.

2:

Potencia el trabajo del gimnasio

También acelera el trabajo que hacemos en el gimnasio. Desde Gigants Fit recomiendan realizar ejercicios cardiovasculares, como correr o bicicleta, y apuntarse a clases colectivas, como Spinning o Body Pump, para complementar el trabajo que se realiza con el chaleco.

3:

Tono físico sin cargar espalda o rodillas

El chaleco tiene, entre sus muchas ventajas, que al no tener carga con peso, no sufren las articulaciones. No obstante, nos permite adquirir tono físico. Además, según explica Javier Sánchez, contribuye a evitar lesiones porque, sin peso, no se cargan ni la espalda ni las rodillas.

4:

Entrenar en pasivo si estás lesionado

La electroestimulación permite al entrenador personal trabajar con el alumno en pasivo. Así, cualquier persona que presente una lesión podrá entrenar, ya que se pondrá la máquina con un programa más flojito de lo habitual. Para los demás alumnos, entrenamiento activo.

5:

Programas diversos para cada necesidad

La máquina tiene varios programas: tonificación, programa cardiovascular, hipertrofia y masaje y activación del riego sanguíneo. "Dependiendo del nivel físico de la persona ponemos un programa u otro. También lo hay manual, que activamos los entrenadores", explican desde Gigants Fit.

6:

Dos sesiones si estás en forma

Si tenemos un buen complemento deportivo bastará con una sesión de 20 minutos a la semana. Sin embargo, aquellos que estén preparados físicamente, podrán hacer dos. Javier Sánchez no recomienda más porque, es contraproducente y puede producir lesiones musculares.



¿Problemas de humedad en su vivienda? En ACUASEC tenemos la solución

Averiguamos cuál es la causa de la humedad para aplicar el tratamiento específico y resolver el problema, ya sean humedades por condensación, capilaridades o filtraciones.

LA PRESENCIA DE HUMEDAD en su casa pone en peligro su bienestar e incluso la salud de toda su familia

ACTUAR CONTRA LA HUMEDAD: UNA TAREA RESPONSABLE

Cuando observe manifestaciones en su vivienda de salitre, manchas negras en la ropa, paredes desconchadas, olor a hongos... ¡Es el momento de actuar! Cualquier problema de humedad que surja en su casa debe ser tomado muy en serio, por eso la mejor opción es acudir a un profesional especializado, ya que con frecuencia los propietarios caen en el error de intentar resolver el problema por sí mismos, siendo numerosos los fracasos, ocasionándoles numerosos gastos sin poder librarse del problema.

EL PROFESIONAL ESTUDIA LAS CAUSAS DEL PROBLEMA

El profesional localiza el origen del problema y lo trata para eliminar sus efectos negativos. Ahora bien, las causas de un problema de humedad pueden ser complejas: subidas capilares, filtraciones de origen pluvial, condensación, fuga en una tubería que no se ha percibido... La presencia de humedad en su casa pone en peligro su bienestar, e incluso la salud de su familia. Los hongos y los ácaros constituyen una grave amenaza para los niños. En breve, la humedad puede realmente convertirse en un problema de salud; así pues, recurrir a un profesional es una necesidad, no un lujo.

LA HUMEDAD amenaza tanto a la estructura del edificio como a su contenido y sus ocupantes

PROPIETARIO, ES SU VIVIENDA LA QUE ESTÁ AMENAZADA

Usted tiene interés en tomarse en serio el riesgo que la humedad hace correr a su casa. Un simple indicio tiene todas las probabilidades de transformarse en un problema grave. Las manifestaciones en superficie constituyen con frecuencia el síntoma de un problema más profundo. La humedad, ya sea por capilaridades, por filtraciones en las paredes y revestimientos o por condensación, amenaza tanto a la estructura del edificio como a su contenido y a sus ocupantes: pudrimiento de la carpintería, deterioro de los muebles, etc. Se exponen simplemente a encontrarse una casa insalubre.

LA HUMEDAD, CAUSA DE AFECCIONES RESPIRATORIAS GRAVES

Se han realizado estudios científicos sobre adolescentes que sufren afecciones respiratorias, dando como resultado un 83% de asma, bronquitis asmáticas y bronquitis crónicas y un 87% de rinitis crónicas, que alcanzan a jóvenes que viven en habitaciones demasiado húmedas. De un 20 a un 30% de nosotros sufrimos alergias respiratorias, ¡dos veces más que hace 20 años!. Edouard Drouhet,



Problemas de humedad por capilaridad



Problemas de humedad por condensación

jefe de micología en el instituto de la Salud Pública

CASA HÚMEDA, AMBIENTE INSANO

Louis Pasteur, explica este aumento por nuestro modo de vida: "Vivimos más en el interior, en casa o en el despacho. Desde los años 60, tendemos a un exceso de aislamiento para no dejar escapar el calor y además no se airea suficientemente".

Miles de personas han solucionado sus problemas de humedad gracias a la intervención de los especialistas de ACUASEC. Cada año ACUASEC ejecuta innumerables obras con éxito y sana casas que, en otro caso, seguirían siendo nocivas para la salud de sus ocupantes.

Hasta 30 años de garantía en nuestros trabajos



MÁS INFORMACIÓN EN EL TELÉFONO GRATUITO

900 809 939
www.acuasec.com



Nuestros laboratorios siempre a la vanguardia

TEATROS



TEATRO AMAYA



GRAN TEATRO PRÍNCIPE PÍO



TEATRO LA LATINA



TEATRO LA LATINA



TEATRO ALCALÁ



TEATRO DE LA LUZ PHILIPS



TEATRO QUEVEDO



TEATRO INFANTA ISABEL



La letra pequeña

En **'Deadpool'**, Ryan Reynolds retoma al **antihéroe de Marvel** que ya interpretó como secundario en **'X-Men Orígenes: Lobezno'**

JUAN LUIS SÁNCHEZ
@decine21

Largometraje en solitario de uno de los personajes de mayor éxito de las últimas décadas de Marvel. Vuelve a estar interpretado por Ryan Reynolds, que le dio vida en 'X-Men Orígenes: Lobezno', donde era un secundario que formaba parte de un particular equipo de mutantes con el protagonista. Estamos pues ante un 'spin-off' de otro: ¿Hollywood languidece?

LA CUARTA PARED

Wade Wilson, mercenario de poca monta, conoce a Vanessa, prostituta con la que inicia una intensa relación que se ve amenazada cuando a él le diagnosti-

can cáncer terminal. Desesperado, acepta la oferta de un 'reclutador' desconocido que puede curar su cuerpo además de dotarle de poderes sobrehumanos. Por desgracia, Wilson no cuenta

A Ryan Reynolds le pega el personaje pero no consigue apasionar

con la letra pequeña de su peculiar acuerdo.

Esperadísimo por los fans, 'Deadpool' ha obtenido buena taquilla y críticas elogiosas. Esto se explica porque logra cierta frescura gracias al recurso de que el protagonista rompe la cuarta

pared, y por la abundancia de humor, de tintes negros y de tomarse a broma el universo de los superhéroes de la gran pantalla.

Pero, por debajo de estos fuegos de artificio, el debutante en el largo Tim Miller compone un film de venganzas convencional, que, aunque saca punta a los tópicos del cine de mutantes, no puede evitar caer en ellos. Sus escenas de acción funcionan, pero no resultan memorables. Nada llega a la altura de 'Kingsman. Servicio secreto', deconstrucción del género de superespías. A Reynolds le pega el personaje, pero no consigue apasionar.

PUEDEN VER EL TRAILER DE ESTA PELÍCULA EN:

decine21.com

CONCIERTOS: LAS MEJORES CITAS



Alicia Nurho

Concierto presentación del nuevo disco de la artista llamado 'Offals', donde hace una propuesta novedosa e inusual, en la que acompaña a su voz de un teclado y un trío de cuerda para crear una atmósfera de magia.

Teatro Infanta Isabel//29 de febrero



Metal Hammer Live!

Llega a la capital el festival 'Metal Hammer Live! On Tour 2016' con algunas de las bandas más aclamadas. Iron What?, Stingers y Motorhits harán vibrar al público madrileño con los sonidos más duros.

Teatro Barceló//20 de febrero



The Vaccines

El grupo llega en marzo a Madrid y Barcelona con su sonido ultra melódico para presentar su último álbum 'English Graffiti' y hacer bailar al público al ritmo de éxitos como 'If You Wanna', 'Norgaard' o 'Teenage Icon'.

La Riviera//18 de marzo

muyfan

29 febrero

tu revista **joven**

www.muyfan.es

Síguenos en Facebook, Twitter o Instagram



muyfan_es



EL TIEMPO
COMUNIDAD DE MADRID



VIERNES
19 DE FEBRERO

Máx: 10°
Mín: 1°

SÁBADO
20 DE FEBRERO

Máx: 12°
Mín: 1°

DOMINGO
21 DE FEBRERO

Máx: 12°
Mín: 2°

LUNES
22 DE FEBRERO

Máx: 10°
Mín: 1°

MARTES
23 DE FEBRERO

Máx: 12°
Mín: 0°

MIÉRCOLES
24 DE FEBRERO

Máx: 14°
Mín: 2°

JUEVES
25 DE FEBRERO

Máx: 15°
Mín: 2°

LA RECETA DE LA SEMANA:

Tosta Crujiente de Skrei

por **Norge**

Lo primero para esta receta de Tosta crujiente de Skrei con asadillo de pimientos y alioli de mandarina es confitar el Skrei con el aceite aromatizado con ajos y guindilla. Ligarlo como si fuera al pil-pil. Una vez frío, retirar la piel y sacar las lascas de Skrei. Reservar. Asado el pimiento, pelarlo y cortarlo en juliana muy fina. Molerlo con el ajo y el comino, ligándolo con el acetite y un punto de sal y comino. Para la mayonesa, mezclar el huevo con el aceite y 50 ml de zumo de mandarina, con una cucharadita de salsa Perrins. En frío mezclar las lascas de Skrei con la mahonesa. Sobre la tosta de pan colocar los pimientos encima del Skrei, con la mahonesa y con guindilla al gusto. Decorar con el mezclum de lechuga.



INGREDIENTES

- 200 gr. lomos de Skrei
- 100 cl. aceite de oliva
- 10 gr. lechugas variadas
- 4 láminas de pan tostado
- 1 diente de ajo
- 1 pimiento y una guindilla roja
- Huevo, comino, sal

Norge, Plaza de Colón, 2, Madrid. Tlf: 91 344 17 88

SUDOKUS:

	9		3		1			
7			6					
1		4				9	5	
8				9	7			6
	4		3			2	9	1
			4	6		5		
	8					7		
9			4	5			8	
5	2			3			6	

			5	8				1
			2			4		
		8		3				7
				5		9	8	
	4	3						
	7		4		6			
				6				
				9				5
5	6	3	8					9

Instrucciones

CÓMO JUGAR AL SUDOKU

Complete el tablero de 81 casillas (dispuestas en 9 filas y columnas). Deberá rellenar las celdas vacías con los números que van del 1 al 9, de modo que no se repita ninguna cifra en cada fila ni en cada columna o cuadrado.

SOLUCIONES:

HORÓSCOPO:

LA PREDICCIÓN DE LA SEMANA

ESPCIO PATROCINADO POR: **625 666 045**
Victoria Vélez Bióloga - Naturópata (Col. 4331)
www.astral.com.es

Aries
21 MARZO - 20 ABRIL
Acción: No precipites cambios sin previsión. Sentimientos: Momentos difíciles si no te mueves con cautela. Suerte: En asuntos económicos. Salud: Afortunadamente estás mejor.

Tauro
21 ABRIL - 21 MAYO
Acción: Evita altibajos en tu forma de comunicar. Sentimientos: Momento idílico. Suerte: En tu forma de atraer a los demás. Salud: De momento todo marcha estupendamente.

Géminis
22 MAYO - 21 JUNIO
Acción: Revisa tus inversiones. Sentimientos: Novedades y gran amistad. Suerte: Sigue tus corazonadas. Salud: Importancia de una dieta saludable y de pasear al aire libre.

Cáncer
22 JUNIO - 22 JULIO
Acción: Mantén el equilibrio en tu forma de hablar. Sentimientos: Los celos no son buenos compañeros. Suerte: Disfrutarás con amigos. Salud: Vigila cierta tendencia al desánimo.

Leo
23 JULIO - 22 AGOSTO
Acción: No te dejes llevar por fantasías. Sentimientos: El tesón es una constante que ayuda mucho. Suerte: En tu profesión. Salud: Pon en orden tu plan de vida.

Virgo
23 AGOSTO - 22 SEPT
Acción: Lee la letra pequeña en los contratos. Sentimientos: Cíñete a la realidad y usa el pragmatismo. Suerte: En tu aprendizaje. Salud: Molestias articulares y musculares.

Libra
23 SEPT - 22 OCTUBRE
Acción: Ánimo en tu profesión. Sentimientos: Altibajos emocionales que te confunden. Suerte: En tu sabiduría. Salud: A veces fuerzas demasiado las articulaciones.

Escorpio
23 OCT - 22 NOV
Acción: Piensa bien que te falta por aprender. Sentimientos: La paciencia es una forma de compensarlo todo. Suerte: En asuntos de pareja. Salud: No cargues tanto la espalda.

Sagitario
23 NOV - 21 DIC
Acción: Atención a cómo aumenta tu sabiduría. Sentimientos: Ahora estás sin ganas de arreglar nada. Suerte: En cómo disfrutas de momentos. Salud: Buena época.

Capricornio
22 DIC - 20 ENERO
Acción: Altibajos en reuniones con amigos. Sentimientos: Amistad fructífera. Suerte: En tus momentos de ocio y romance. Salud: Momento tranquilo y llevadero.

Acuario
21 ENERO - 19 FEB
Acción: No pierdas el tiempo en trivialidades. Sentimientos: Romance a la vista. Suerte: Con familia. Salud: Necesitas cuidar tu físico y el estado anímico, también.

Piscis
20 FEB - 20 MAR
Acción: Las distracciones no te ayudarán. Sentimientos: Es el momento de poner todo en claro. Suerte: En tus viajes y con amigos. Salud: Pon atención a las prisas.



Gente

- 1. Inmobiliaria
- 2. Empleo
- 3. Enseñanza
- 4. Casa y Hogar
- 5. Animales
- 6. Deportes
- 7. Salud
- 8. Ocio
- 9. Música
- 10. Informática
- 11. Motor
- 12. Servicios
- 13. Finanzas
- 14. Varios
- 15. Relaciones
- 16. Masajes
- 17. Líneas 803
- 18. Esoterismo

91 548 02 63 - 91 541 20 78

También puede poner su anuncio personalmente en: calle Gran Vía 57. 9ºA. 28013 Madrid. (Metro Plaza España) en horario de 9:00 a 17:00 h. (Lunes a Jueves). Viernes de 9:00 a 14:00 h. La recogida de anuncios para la edición de la semana será hasta las 14:00 h. del martes, o remitiendo un email a la siguiente dirección: gente.clasificados@gmail.com.

Gente en Madrid no se responsabiliza de la procedencia ni de la veracidad de los anuncios breves, y se reserva el derecho de modificar el emplazamiento de los anuncios breves, así como la publicación o no en caso de no cumplir las condiciones.

Anuncios clasificados

Ávila: 807 505 783*
Barcelona: 91 541 20 78
Burgos: 807 505 132*

León: 807 517 310*
Logroño: 807 505 794*
Palencia: 807 505 781*

Santander: 807 505 779*
Segovia: 807 505 789*
Valladolid: 807 517 023*

*El coste de la llamada a los 807 es de 1,21 €/min. desde la red fija, y de 1,57 €/min. desde la red móvil. IVA incluido.

Descargue esta edición, y todas las nacionales en PDF: www.gentedigital.es/edicion-impresa/



MAXIMILIANO EL LIBERTADOR

ÉL HABLA CON LOS ESPÍRITOS Y LOS ESPÍRITOS LE OBEDECEN

¿TIENES MIEDO DE TU FUTURO? ¿TIENES CURIOSIDAD POR CONOCERLO?

MAL DE AMORES | AMARRES | ENVIDIA | IMPOTENCIA SEXUAL | MALA SUERTE
VUDÚ | LIMPIEZAS PODEROSAS | FENÓMENOS PARANORMALES | MAL DE OJO
DEPRESIÓN | TRASTORNOS PSICOLÓGICOS | ENFERMEDADES SIN DIAGNÓSTICO
FALTA DE CLIENTES | RECUPERO PAREJAS E HIJOS CON ADICCIONES

ESTE HOMBRE HA DESARROLLADO SUS CAPACIDADES EXTRASENSORIALES, SABE LO QUE ES EL DOLOR INTENSO Y HA VISITADO EL MÁS ALLÁ, POR ESO EL TE ENTIENDE Y TE PUEDE AYUDAR.

PSO. SANTA Mª DE LA CABEZA, 12 - ATOCHA ☎91 539 26 18 📞608 233 170 📧felmayordesafoesp

1. INMOBILIARIA

1.1. VENTA PISOS

OFERTA

VENTA. La Manga. Dos apartamentos, 2 dormitorios, baño, piscina, parking. 637245335.

1.2. ALQUILER

OFERTA

ESTUDIO amueblado 300€. 653919653.

PISO 2 dormitorios. 400€. 653919652.

PISO 3 dormitorios. 450€. 653919653.

2. EMPLEO

OFERTA

INGRESOS EXTRAS 628275735.

SE BUSCAN VENDEDORES DEL EUROBOLETO PARA MADRID Y PROVINCIA. INTERESADOS LLAMAR AL 915423371.

DEMANDA

BUSCO trabajo como interna. 699123132.

BUSCO trabajo. Cuidado ancianos. Mañanas. 655652622.

CUIDADO PERSONAS MAYORES. CUIDADO NIÑOS. INTERNA. EXPERIENCIA.

664051424.

ESPAÑOLA cocina, limpieza. 665840303.

3. ENSEÑANZA

3.2. IDIOMAS

OFERTA

INGLÉS. Leganés. Económico. 671438043.

INGLÉS. Profesora nativa titulada imparte clases, prepara exámenes, domicilio, on-line, cualquier nivel. Valdemoro. 616732840.

8. OCIO

8.1. JUGUETES

DEMANDA

COMPRO JUGUETES ANTIGUOS, ÁLBUMES, MÁDELMAN, SCALEXTRIC, TRENES, PLAYMOBIL. 653017026.

8.2. VARIOS

DEMANDA

COMPRO ARTÍCULOS DE BARCELONA 92. 619460657.

10. INFORMÁTICA

10.1. REPARACIONES

OFERTA

INFORMÁTICO Domicilios. 671277949.

12. SERVICIOS

12.1. REFORMAS

OFERTA

ALBAÑILERÍA, reformas económicas. 916886760. 627857837.

COBRO la voluntad. Ángel, pintor español. Experiencia. 639006668.

15. RELACIONES

15.2. ÉL BUSCA ELLA

OFERTA

BUSCO mujer atractiva, horóscopo cáncer. Autónomo, 50 años. Relación estable. 606784158.

CONOCERÍA MUJERES PARA RELACIÓN ESPORÁDICA. 619460657.

HOMBRE 45 años, busca mujer 35/45 Relación estable. Tengo whatsapp. Llámame

637788021.

MÚSICO busca joven atractiva para relación seria. 618853567.

15.4. ÉL BUSCA ÉL

OFERTA

HOMBRE, 43 años. Activo, decente, fiel. Busco hombre pasivo entre 40/52 años aproximadamente, relación estable, novio formal, humilde, honesto, buena persona y atractivo. 604150085.

16. MASAJES

OFERTA

¡¡CARLA!! MASAJISTA PROFESIONAL. HOTELES/ DOMICILIOS. 70€. TAXI INCLUIDO. VISA. 600095042. 913666960.

¡¡NATI!! 30. Media hora. Leganés. 656950668. Whatsapp.

ALCORCÓN. Amiguitas. 680555670.

ALCORCÓN. Quiromasajista. 649209278.

ALINA. MASAJISTA. RELAJACIÓN TOTAL. VOY DONDE ESTÉS (HOTELES / DOMICILIOS/ OFICINAS). 70€ TAXI INCLUIDO. VISA. 610093249.

AMIGUITAS. Supermasajes. 630361233.

ANTONIA. 30. 648737246.

ARGENTINA. Madurita. Vista- alegre. 660968628.

ASIÁTICAS Leganés 665110395.

ATOCHA. Masajes 20. 648740917.

BETY. completo. 616712025.

CAMPAMENTO. Española con clase. Sensitivos. 617096488.

CANARIA. Sensual. Carabanchel. 690877137.

CARIBENAS. Masajistas. Getafe. 910115879.

CHARO masajista. Bellísima mulata, brasileña, cuerpo escultural. Hoteles / domicilios. Citas: 656632680.

COLOMBIANA. Superbombón. 603364831.

ESPAÑOLA (sola). Supermasajes. Avenida América. 608819850.

FUENLABRADA. Española. 604.104.833.

FUENLABRADA. Española. 648607072.

FUENLABRADA. Gissel. Masajista. 603116970.

GABRIELA. 19 AÑOS. MEJICANA. MASAJES DOMICILIO. MADRID/ ALREDEDORES. ECONÓMICOS. 24 HORAS. 618200378.

GETAFE. ASIÁTICAS. 688050173.

GETAFE. Masajistas. 914240449.

GUADALAJARA. Orientales. 676366287.

JOVENCITA. Masajista. Sensual. 672295071.

LEGANÉS. Casada. 604358253.

MADURITA. Masajista. Sensitiva. 631492956.

MARTA. Descubre mis masajes. 666825448.

MASAJE con Jacuzzi. 662034315.

MASAJES especiales. 604101473.

MASAJISTAS Sensuales. 602642901.

MASAJISTAS. Sensuales. 910187140.

MORENA. Móstoles. 674268882.

NUEVAS masajistas 19 y 40 en el Carmen. 910088116.

PINTO. Masajes. 630382625.

QUINTANA. Masajista sensitiva. 672295071.

RUSA. Retiro. 602649135.

RUSA. Vistalegre. 690877137.

SUPERMASAJISTAS. 30. 655230099.

TETUÁN. Relajantes. 911525859.

DEMANDA

NECESITO señorita masajista. 915271410.

PINTO. Necesito señorita. 630382625.

VENDE COMPRA CAMBIA BUSCA... ENCUENTRA

ANUNCIOS CLASIFICADOS (91 541 20 78)

Tarot Analía

Wendee y Análago

806 416 495

Maestra Chalana La Bruja del amor

¿CANSADO DE SUFRIR POR AMOR NO CORRESPONDIDO? AMARRES RECUPERE LA FELICIDAD

En sólo 72 horas recupero a tu ser amado. Pensará en ti día y noche. El o ella regresará en busca de pasión. Experta en uniones de pareja. Puedo hacer posible lo imposible.

AMOR - DINERO TRABAJO SALUD ESTUDIOS - NEGOCIOS 100% EFECTIVO

638 209 482

AUTÉNTICO VIDENTE AFRICANO

Maestro Mamadou resuelve cualquier tipo de problema con rapidez.

Amor, recuperación de pareja, amarres, atracción pasional, endulzamiento. Alejar malas influencias, suerte en los negocios, trabajos, estudios, azar. Quito mal de ojo y maledicciones. Potencia la sexualidad.

TRABAJO SERIO Y EFICAZ RESULTADOS EN 3 A 7 DIAS

914 743 635 699 615 558

EMBAJADORES Pº Sta. María de la Cabeza 74, 6ºb

GABINETE DE VIDENCIA BAMDIOURA Y MBEMBA

35 AÑOS DE EXPERIENCIA. SOLUCIONAMOS CASOS MUY DESESPERADOS. AYUDAMOS A COMBATIR:

FATIGA MUSCULAR, ESTRÉS, AUMENTAR RESISTENCIA FÍSICA, RENDIMIENTO. RESOLVEMOS PROBLEMAS DE AMOR, TRABAJO, FAMILIA, MAL DE OJO, ALIVIO. ☎ 986 904 727 - 637 344 313

ACCIÓN INMEDIATA. DESPLAZAMIENTO PARA CONSULTAS Y TRABAJOS. CONFIDENCIALIDAD. TRABAJO SERIO Y EFICAZ. GARANTIZADO AL 100%.

VIDENTE AFRICANO MAESTRO CAMARA

Soluciona todo tipo de problemas. Negocios, trabajo, salud, amor. Recupera parejas. Amarres fuerte atracción. Unión, separación. Amuletos de suerte y rituales. Ayudo en atracción clientes, bares, tiendas y restaurantes. Elimina brujerías, mal de ojo. Ayudo a superar inseguridad, ansiedad e impotencia.

RAPIDEZ, EFICACIA Y GARANTÍA 100%. 910 325 386 659 563 591

Experiencia en alta magia africana. Poseo Delicias.

MAESTRO AMADOU GRAN VIDENTE Y CURANDERO AFRICANO

Soy de confianza. Don hereditario. Resuelvo todo tipo de problemas por muy difíciles que sean: problemas matrimoniales, sentimentales, recuperar pareja, amarres, atraer persona querida, amor, impotencia, suerte en negocios, trabajo y exámenes, atraer clientes, mantener puesto de trabajo, protección de familiares, quitar mal de ojo, maledicciones, quitar dolores espalda y rodilla.

MAGIA BLANCA Y NEGRA - ATIENDO A DOMICILIOS.

632 834 773

Consulta en Leganés: Santa Rosa, 2. Hago trabajos a distancia. METRO Y RENFE LEGANÉS CENTRAL L12. BUS 484.

Gente digital

- Toda la información de tu ciudad
- Actualizada diariamente
- A tan sólo un click

www.gentedigital.es

Alaska y Nacho Canut estrenan nuevo álbum



FANGORIA

'Canciones para robots' es el duodécimo trabajo conjunto de Alaska y Nacho Canut • Un álbum que nace con la premisa de la desconfianza hacia el instinto de los humanos y sus sentimientos

"La inteligencia artificial es más interesante que la natural"

ALBERTO ESCRIBANO GARCÍA
@albertoescr

Rodeados de robots. Así atienden Nacho Canut y Alaska a GENTE un día antes de que vea la luz su duodécimo trabajo conjunto. El sitio escogido no es casualidad, ya que, como ellos mismos admiten, "desde 1979 no hemos parado de incorporar tecnología y quitar personas de

nuestra vista". "Los robots se programan y hacen lo que tienen que hacer, no dan ningún problema", explica Alaska.

EL INSTINTO HUMANO

Cada nuevo trabajo de Fangoria es una incuestionable declaración de intenciones hecha a través de unas canciones que reflejan el estado de ese mundo imposible de describir en el que habitan ambos. En palabras de Nacho, lo que

han querido transmitir con este nuevo disco, que tiene el cincuenta por ciento de cada uno, es que "no nos tenemos que fiar tanto del instinto de los individuos ni de sus sentimientos. Hay que pensar con la cabeza fría".

Ante esta animadversión y desconfianza hacia los hombres y mujeres no podemos dejar de preguntarles por sus malas experiencias con ellos: "¿Quién no ha tenido problemas con las perso-

nas? Son los humanos los que ponen bombas, hacen guerras y provocan catástrofes", admite Fangoria. Por todo esto, "la letra de 'Geometría sentimental' va de compatibilidad desde el punto de vista racional, no emocional".

PÚBLICO JOVEN

Si de algo ha servido el 'reality' televisivo en el que desde el 2011 participan Alaska y Mario, su pareja, ha sido para poder llegar a una audiencia que hasta entonces no había tenido acceso a ellos. "Hemos notado que ahora tenemos un público mucho más joven, de 10 a 17 años, que no habíamos tenido nunca", algo que la propia Alaska atribuye al progra-

Alaska

"Nos queda todavía por hacer una gira completa por EEUU y México"

Nacho Canut

"Los humanos ponen bombas y hacen guerras. Los robots aún no"

ma de televisión de la MTV basado en sus propias vidas. "Nacho dice que nuestro 'reality' es una fuente inagotable de información para el que quiera recibirla", cuenta la cantante.

Sobre las sensaciones de cara al estreno de su nuevo trabajo, la pareja artística dice estar tranquila por la "base de fans que están esperando el disco", lo que les aporta "seguridad y tranquilidad". "Cuando haces un disco tienes que pensar si te lo comprarías en el caso de que no fuera tuyo", dice Canut.

Fangoria ofrece "la opción de música electrónica con melodía, letras trabajadas y todo muy pensado y cuidado, pero alguien puede preferir el 'reggaeton', que no es ni mejor ni peor, simplemente distinto".

NUEVOS RETOS

Pese a los doce trabajos que Fangoria tiene ya en el mercado y los 27 años de carrera musical del grupo, Alaska y Nacho no esconden su anhelo de llevar a cabo una "gira completa por Canadá, Estados Unidos, México, Argentina, Uruguay, Chile y Japón". La idea, al menos, Nacho Canut la tiene clara: "Nos vamos con las Nancys Rubias, que lleven allí su 'reality' y hacemos una gira de dos o tres meses fuera de España". "Te vas a cansar muy pronto", termina Alaska entre risas.



Paso del tiempo y desengaño amoroso

En su duodécimo álbum, Fangoria ha vuelto a visitar temas habituales ya en su repertorio, como el inexorable paso del tiempo, el desengaño sentimental y, por supuesto, la inteligencia artificial. Lo hacen a través de 12 canciones que ellos mismos han coproducido con Guille Milkyway y Jon Klein. "Los discos de Fangoria siempre están salpicados de esos singles que conoce todo el mundo", detalla Alaska.

