



El Rayo quiere dar otro paso hacia la salvación

Tras su vital triunfo de la semana pasada ante el Getafe, el conjunto que dirige Paco Jémez visitará este domingo (20:30 horas) al Athletic Club de Bilbao. **PÁG. 14**

El retraso de las obras de la Línea 1 a junio no contenta a los vecinos

La Comunidad y el Ayuntamiento de Madrid llegan a un acuerdo para que sea la EMT la que preste el servicio alternativo de autobuses, pero las asociaciones mantienen sus protestas **PÁG. 4**

HACIENDA

PÁG. 2

La campaña de la Renta 2015 comienza con novedades fiscales

Los españoles pueden despedirse del programa PADRE para realizar la declaración por primera vez de manera 'on line' desde cualquier dispositivo electrónico. Además, se ha eliminado la deducción por alquiler de vivienda para contratos de 2015.



La Quinta de Torre Arias no sufrirá demoliciones ni nuevas edificaciones

El Tribunal Superior de Justicia de Madrid (TSJM) ha declarado nulo de forma definitiva, y sin posibilidad de recurso, el plan especial aprobado por Ana Botella en julio de 2014, que regulaba el uso de los terrenos de la finca y que preveía demoliciones, la construcción de nuevos edifi-

cios y una zona de aparcamiento. Los magistrados consideran que el proyecto municipal no contemplaba la protección patrimonial y medioambiental de Torre Arias. San Blas-Canillejas lo celebrará con una jornada de puertas abiertas en las próximas semanas. **PÁG. 12**



iGente TIEMPO LIBRE Págs. 15-22

Manuela Velasco: "Mi tía me saca ventaja en la energía que tiene"

Las claves del maquillaje que se llevará esta primavera



VILLA DE VALLECAS // PÁG. 10

Punto y final al carril bici de Mayorazgo

El Ayuntamiento de Madrid lo suprimirá de forma inmediata debido a su peligrosidad



La campaña comenzó el pasado miércoles día 6 de abril

Claves de la Renta 2015

Los contribuyentes ya pueden presentar la declaración del IRPF de 2015, que llega con novedades fiscales • El trámite podrá realizarse por primera vez 'on line' sin necesidad de usar el programa PADRE

LUNA HERNÁNDEZ
@gentedigital

Un año más, millones de españoles han comenzado a presentar, desde el pasado 6 de abril, ante la Agencia Tributaria, las confirmaciones de los borradores de las declaraciones del Impuesto de la Renta de la Personas Físicas (IRPF) correspondientes a 2015 para recibir inmediatamente la devolución preceptiva.

LA CAMPAÑA EN FECHAS

- | | |
|---|---|
| 6 de abril: Se puede solicitar y confirmar por Internet el borrador | 25 de junio: Acaba el plazo de presentación con domiciliación bancaria |
| 4 de mayo: Cita previa para atención personalizada en oficinas | 29 de junio: Último día para solicitar la cita previa |
| 10 de mayo: Presentar la declaración de la renta en papel y en persona | 30 de junio: Fin del plazo de la renta 2015 en todas sus versiones |

Una de las principales novedades que trae este año la campaña de la renta es la posibilidad de que todos los contribuyentes realicen la confirmación del borrador de manera 'on line', sin necesidad de descargarse el programa PADRE, a excepción de las personas que perciban rendimiento de actividades económicas (autónomos y profesionales). Esto se realizará gracias a Renta Web, un sistema que permitirá realizar la declaración desde cualquier dispositivo, tablet o móvil.

VARIACIONES

Las modificaciones en la reforma fiscal han traído consigo un sinfín de variaciones a la hora de realizar la declaración. Por ello, los técnicos del Ministerio de Ha-

cienda han querido resumir en un decálogo los puntos más importantes que los contribuyentes españoles han de tener en cuenta a la hora de realizar este trámite fiscal que tanto quebraderos de cabeza trae.

Una de las cosas más relevantes que deben conocer es que la cantidad límite que se puede aportar a un plan de pensiones se ha reducido de los 10.000 a los 8.000 euros, siempre y cuando di-

Disminuye el límite para aportaciones al plan de pensiones, hasta 8.000 euros

Eliminan la deducción por alquiler de vivienda para contratos de 2015

cha cuantía no supere el 30% de los rendimientos del trabajo y actividades económicas, independientemente de la edad que se tenga.

Otra de las modificaciones derivadas de la reforma fiscal es la desaparición de la deducción estatal del IRPF para todos los inquilinos que firmasen el contrato de alquiler de su vivienda a partir de 2015. Esta medida no afectará a las deducciones autonómicas. Los inquilinos con contratos anteriores al 1 de enero de 2015 pueden seguir deduciéndose el 10,05% de las cantidades satisfechas en 2015 y años sucesivos mientras mantengan el contrato de alquiler de su vivienda habitual, y siempre que su base imponible sea inferior a 24.107,20 euros anuales.

En el número del mes de febrero de la revista MUYFAN, que edita el grupo GENTE y que tengo el honor de dirigir, titulé mi editorial 'La magia del fútbol' al igual que esta semana esta columna, pero, en esa ocasión, fue para referirme a las canteras de los clubes de la Comunidad de Madrid, en las que decenas de chavales sueñan con llegar cada día a su entrenamiento, con compartir buenos momentos con sus compañeros y con jugar cada sábado y domingo frente a un rival compuesto por chicos con la misma ilusión que ellos. En ese texto de MUYFAN valoraba haberme reencontrado

OPINIÓN

La magia del fútbol

MAMEN CRESPO REDACTORA JEFE

con otro fútbol, que existe, y que va más allá de los 'ronaldos' y 'messis' y de las cifras escalofriantes que cobran entrenadores y jugadores. Para mí, ese fútbol es mágico. Pero el miércoles, cuando vi las audiencias del martes, no pude por menos que analizar lo que mis ojos veían. Y es que el partido de ida de

cuartos de la Liga de Campeones que enfrentó al Barça y al Atlético de Madrid ha sido la emisión más vista del año con 8.496.000 de espectadores. Asimismo, el partido logró el 'minuto de oro' del día con más de 11 millones a las 22:39 horas. Con estos datos en la mano tengo que reconocer que este fútbol, sí,



de las cifras escalofriantes y el de los 'ronaldos' y 'messis', aunque en este caso, porque jugaba el 'Atleti', se pueda decir el de los 'torres' y 'godines', también es mágico, aunque solo sea porque logra sentar a tantísimas personas frente a la pequeña pantalla. Para mí, el interés está en que estos dos equipos españoles, al igual que el Real Madrid, han llegado a cuartos. Ahora bien, como buena madrileña, quiero que el 'Atleti' dé la vuelta al resultado en el Calderón y que después pueda enfrentarse a los merengues en la final, tras pasar las semifinales. Seguro que lo logran sin magia.

GENTEDIGITAL.ES/COMUNIDAD/MAMEN/

EDITA: GENTE EN MADRID, S.L.

REDACCIÓN: CONDE DE PEÑALVER, 17 • 1A PLANTA • 28006, MADRID

TEL.: 91 369 77 88

E-MAIL: INFO@GENTEENMADRID.COM • COMERCIAL@GENTEENMADRID.COM

Gente
madrid

GERENTE: FERNANDO IBÁÑEZ

REDACTORA JEFE: MAMEN CRESPO

EDICIONES SUR: JAIME DOMÍNGUEZ

DIRECTOR GRANDES CUENTAS Y ACC. ESPECIALES: CARLOS ECHEGUREN

JEFE DE FOTOGRAFÍA: CHEMA MARTÍNEZ

DEPORTES: FRANCISCO QUIRÓS

JEFE DE MARKETING: RAFAEL VARA

JEFE DE MAQUETACIÓN: CARLOS ZUGASTI

COORDINADORA DE PUBLICIDAD: ANA SÁNCHEZ

EL PERIÓDICO GENTE NO SE RESPONSABILIZA NI SE IDENTIFICA CON LAS OPINIONES QUE SUS LECTORES Y COLABORADORES EXPONGAN EN SUS CARTAS Y ARTÍCULOS.

PPD

Que nadie te quite tu verano

Adelanta tu reserva y no te quedes sin plaza



Mejor precio garantizado



Reserva por solo 100€



Pago 3 meses sin intereses

Hasta **30%** de descuento



Niños gratis



Comidas gratis



Noches gratis

COSTAS

1 noche

Roquetas De Mar | Almería
Playacapricho Hotel 4* MP

Mayo y octubre	Junio	Julio y agosto	Septiembre
36€	41€	66€	46€

2 niños gratis

PortAventura World
Entradas + Hotel 4* AD

De mayo a octubre **60€**

2 niños 50% descuento • Hasta 50% de descuento
Incluye acceso ilimitado a PortAventura Park.

Fuengirola | Málaga
Hotel IPV Palace & Spa 4* MP

Mayo	Junio	Julio	Agosto
73€	77€	91€	113€

1 niño gratis
Crédito en el hotel: 6€ por adulto y estancia.

Almuñecar | Granada
Playacalida Spa Hotel 4* MP

Mayo y octubre	Junio	Julio y agosto	Septiembre
40€	48€	84€	58€

2 niños gratis

Islantilla | Huelva
Puerto Antilla Grand Hotel 4* MP

Mayo	Junio	Julio y agosto	Septiembre y octubre
63€	70€	102€	66€

1 niño gratis • Bebidas incluidas: agua, vino de la casa y refrescos en el almuerzo y la cena
Atenciones especiales: regalo para los niños a la llegada, botella de cava en la habitación y 15% de descuento en una serie de masajes relajantes en la zona Spa.

Sanxenxo | Pontevedra
Hotel Carlos I Silgar 4* MP

Mayo y octubre	Junio	Julio, agosto y septiembre
73€	80€	96€

1 niño 50% descuento

Benicassim | Castellón
Hotel Intur Orange 4* MP

Mayo y octubre	Junio y septiembre	Julio	Agosto
43€	48€	68€	73€

1º niño gratis, 2º 50% descuento • PCxMP

Benidorm | Alicante
Madeira Centro 4* MP

Mayo	Junio	Julio y septiembre	Agosto
65€	71€	85€	97€

2 niños 50% descuento

Costa Blanca | Alicante
Meliá Villaitana 4* PC

Mayo, junio y septiembre	Julio	Agosto	Octubre
105€	115€	155€	95€

1er niño gratis • Crédito regalo: 50€ por habitación
Atenciones especiales: recepción privada, carta de bienvenida y tarjeta personal personalizada de la habitación.

Salou | Tarragona
Blaumar Hotel 4* MP

Mayo	Junio	Julio	Agosto
46€	72€	106€	109€

2 niños 50% descuento

Mutxamel | Alicante
Hotel Bonalba Alicante 4* MP

Mayo, junio y octubre	Julio y septiembre	Agosto
69€	79€	89€

1º niño gratis, 2º 25% de descuento • Noches gratis: 7x6 ó 14x12
Atenciones especiales: 1 acceso de 1 hora al Spa por adulto y Family Spa para niños diario.

Marbella | Málaga
Marriott's Marbella Beach Resort 3LL A

Julio	Agosto
188€	223€

Apartamento 1 dormitorio (hasta 4 personas)
Apartamento 2 dormitorios (hasta 6 personas)

Julio	Agosto
240€	278€

Solo clientes de Viajes El Corte Inglés
Precios por apartamento.

El horario más amplio y cómodo
Consúltalo en viajeselcorteingles.es

902 400 454
viajeselcorteingles.es

VIAJES El Corte Inglés
Una sonrisa de ida y vuelta

Precios "desde" por persona y noche en habitación doble (excepto indicado) y régimen indicado, válidos para determinadas fechas de los meses publicados. PROMOCIÓN VALIDA RESERVANDO DEL 4 DE ABRIL AL 3 DE MAYO, para determinadas estancias del 1 de mayo al 31 de octubre. Consulta condiciones en el catálogo. "Que nadie te quite tu verano 2016". Niños gratis: sobre el importe del hotel, consulta edades, establecimientos, tipos de habitación, fechas y condiciones. Descuentos ya aplicados en precios publicados. Consultar días de entrada, estancias mínimas de cada establecimiento, secciones especiales y descuentos. Gastos de gestión (8€ por reserva) no incluidos. Pago en 3 meses sin intereses: intereses subvencionados por Viajes El Corte Inglés S.A. Financiación sujeta a la aprobación de Financiación El Corte Inglés E.F.C. S.A. Recibo mínimo 30€. Gastos de gestión transacción en función del importe de la venta desde 3€ hasta un máximo de 12€. Ejemplar a 3 meses sin intereses: importe: 150€, 516€més, TN 0%, TAIE 12,66%, gastos de gestión 2€, importe total del crédito/abonado 152€. Importe: 1.500€, 504€més, TN 0%, TAIE 13,95%, gastos de gestión 12€, importe total del crédito/abonado 1.512€. Repetido de decimales en la última coma. Plazas limitadas. A: solo alojamiento; AD: alojamiento y desayuno; MP: media pensión; PC: pensión completa; TI: todo incluido; C.I.C.MA.59; HERMOSILLA.112 · MADRID

Las obras de la L-1 empezarán en junio con un servicio alternativo de la EMT

La Comunidad y el Ayuntamiento llegan a un acuerdo para afrontar el cierre del Metro

JAIME DOMÍNGUEZ
@JaimDominguez

Tras casi dos meses de tiras y aflojas, la Comunidad de Madrid y el Ayuntamiento de la capital han llegado a un acuerdo sobre las obras de la Línea 1 de Metro entre las estaciones de Plaza de Castilla y Sierra de Guadalupe y las soluciones que se plantearán a los usuarios habituales de este medio de transporte en los 133 días en los que la línea estará cerrada. Uno de los puntos más importantes del convenio, que se presentará este lunes 11 según fuentes del Gobierno regional, es que el inicio de las actuaciones se aplazará hasta el 18 de junio, cuando ya ha acabado el curso escolar. Así lo aseguró esta semana la presidenta regional, Cristina Cifuentes, que destacó "el consenso, el diálogo y la colaboración entre ambas administraciones" en las últimas semanas.

Uno de los principales puntos de fricción era el servicio alternativo de autobuses que realizará el recorrido situado entre las 25 estaciones afectadas mientras duren las obras. La primera intención de la Comunidad era sacarlo a concurso con unos pliegos que la Empresa Municipal de Transportes consideraba imposibles de asumir. Finalmente, será el organismo dependiente del Ayuntamiento el que creará tres lanzaderas y habilite más de 50 autobuses para sustituir el itinerario habitual. En concreto, serán tres servicios especiales. Uno de ellos se desplegará en la zona Norte, con una ruta entre Cuatro Caminos y Plaza Castilla con nueve vehículos. Los otros dos se articularán en la zona de Vallecas entre



Línea 1 de Metro

Manifestación de los vecinos afectados

Al cierre de esta edición estaba prevista la celebración de una manifestación en contra de las obras de la Línea 1 convocada por la Federación de Asociaciones de Vecinos y partidos políticos como PSOE, Ahora Madrid o IU. Los organizadores son conscientes de la necesidad de los trabajos, "pero no a costa de dejar aislados a los distritos de Puente y Villa de Vallecas", según apuntaron. Las movilizaciones continuarán.

Sierra de Guadalupe-Atocha Renfe (22 buses) y Sierra de Guadalupe-Conde de Casal (con 12 buses y lanzadera exprés por la A-3). La frecuencia de paso será de entre tres y cinco minutos. También se reforzarán cinco líneas convencionales: 10, 37, 102, 143 y 145. En este caso, los tiempos de espera se reducirán un 25%. El coste de estos servicios lo asumirá la Comunidad.

CIERRE TOTAL

En lo que Cifuentes se mostró inflexible fue en la forma de realizar las obras. Mientras varias asociaciones de vecinos y algunos grupos políticos insisten en que sería mejor cerrar la línea por par-

Se crearán tres lanzaderas con 50 autobuses y se reforzarán cinco líneas

tes, la presidenta regional volvió a insistir en su postura de clausurar todo el tramo. "El número de viajeros se reduce casi a la mitad en esta época del año, por lo que entendemos que es menos perjudicial cerrarlo todo durante cuatro meses que estar dos años haciéndolo por partes", señaló Cifuentes, que insistió en que los trabajos "son absolutamente imprescindibles" ante el riesgo de que "se produzca un accidente".

OPINIÓN

Madrid va bien

ÁNGEL DEL RÍO
CRONISTA DE LA VILLA



Si alguien pregunta por cómo va la Comunidad de Madrid, podría decirse, qué bien, razonablemente bien, teniendo en cuenta las condiciones políticas de un gobierno sin mayoría absoluta, que tiene que mantenerse fuerte ante los vaivenes de los vientos que soplan desde todas partes y mantener el equilibrio sobre la cuerda tensa, pero con posibilidades de aflojarse en un momento determinado.

Madrid es una de las Comunidades que menos se ha desviado en el objetivo de déficit, pese a ser una de las menos favorecidas en el reparto de los Fondos, y esto habla bien de la gestión económica que se viene realizando. Nuestra Comunidad es la preferida por las empresas para instalarse, registrando el mayor saldo positivo en los últimos tres años, con 595 empresas más, mientras que Cataluña, por ejemplo, ha perdido 793 compañías en el mismo periodo de tiempo. Es en la que mejor se está comportando la recuperación del sector inmobiliario, y se están tomando medidas sociales que influyen en el ámbito de la conciliación laboral y de la economía doméstica, como el hecho de que los precios de las escuelas públicas infantiles bajen un 20 por ciento el próximo curso.

Otro de los factores que certifi- can que Madrid va bien, es el pacto sindical, cuatro grandes acuerdos con los sindicatos, en negociaciones que en otros tiempos no terminaban de cristalizar.

Vamos razonablemente bien. Esperemos que no llegue algún iluminado y nos lo fastidie con su voto travieso.

INMOBILIARIA SEGÚN LOS DATOS DEL INFORME DE FOTOCASA.ES

La vivienda de segunda mano baja de precio

REDACCIÓN

El precio de la vivienda de segunda mano en la Comunidad de Madrid experimentó un incremento del 1% en el primer trimestre y se sitúa en 2.225 euros el metro cuadrado en marzo, según los datos del portal inmobiliario Fotocasa.es. Este valor se encuentra

un 36,7% por encima de la media española, que está en 1.628 euros por metro cuadrado. Madrid ocupa la segunda posición, solamente superada por el País Vasco, como región más cara.

Por municipios, el aumento más acusado se produce en Sevilla la Nueva (7,2%), seguido de

Boadilla del Monte (7,1%), Alcobendas (6%) y Aranjuez (6%). En el otro extremo, Meco desciende un 10%, seguido de Alcorcón (-6,1%) y El Escorial (-5,1%). Pozuelo es la ciudad más cara, con 3.099 euros por metro, mientras que San Martín de la Vega es el más barato con 1.110 euros.



Viviendas en la Comunidad de Madrid

El paro descendió en 4.106 personas durante el mes pasado

Se trata de la segunda mayor caída histórica desde el año 2001

J. D.
@gentedigital

La Comunidad de Madrid registró un descenso de 4.106 personas en sus listas del paro durante el mes de marzo. Una cifra que supone un recorte del 0,9% respecto a la de febrero, lo que se traduce en la segunda mayor bajada en este periodo del año desde 2001. El dato es especialmente llamativo si se tiene en cuenta que marzo no suele ser un buen mes en lo que respecta al mercado laboral. En los últimos quince años, el paro había aumentado una media de 1.709 personas. El cambio de tendencia se puede explicar por la celebración de la Semana Santa, que este año se ha desarrollado de manera íntegra en marzo, y que lleva aparejada un buen número de contrataciones, sobre todo en el sector de la hostelería.

El número de desempleados madrileños se sitúa así en las 458.434 personas, 45.007 menos de las que había el 31 de marzo de 2015, lo que supone un descenso interanual del 8,9%, el mayor en este mes de los últimos quince años.

VALORACIONES OPUESTAS

Como "extraordinariamente positivos" calificó estos datos la presidenta de la Comunidad de Madrid, Cristina Cifuentes, que señaló que las políticas llevadas a cabo por su Ejecutivo "están dando resultados". Cifuentes destacó fundamentalmente el aumento del 1,9% en la contratación indefinida, que sitúa en el 82% del total este tipo de acuerdos laborales. No obstante, la presidenta regional aseguró que no está "satisfecha" y que seguirá trabajando "para que todos los parados con-



Oficina de Empleo

Los sindicatos piden un cambio de modelo

Nada más conocer los resultados del paro en marzo, CCOO y UGT coincidieron en pedir a la Comunidad de Madrid la puesta en marcha de la Estrategia por el Empleo que firmaron el mes pasado con el Gobierno regional y "un cambio de modelo productivo". Los responsables sindicales alertaron de que "sólo repuntan los Servicios y la construcción, lo que nos traerá problemas en el futuro".

sigan un empleo". Para lograrlo, utilizará una estrategia dotada con 650 millones de euros.

Una visión que no comparte el principal partido de la oposición. La portavoz socialista en la Comisión de Economía, Empleo y Hacienda de la Asamblea de Madrid, Reyes Maroto, calificó los datos de "preocupantes" porque "evidencian un freno en la recuperación del mercado laboral madrileño". "La Semana Santa ha salvado un mes de marzo peor que el anterior: el paro ha bajado en 4.106 personas, 900 menos que el año anterior y la afiliación ha crecido en 15.438 personas, 2.706 menos que el año anterior", apuntó.



Instituto de Secundaria en Madrid

EDUCACIÓN TRABAJARÁN EL CURSO QUE VIENE

Las oposiciones de profesores para Secundaria y FP serán en junio y ofertarán 1.500 plazas

GENTE

El próximo curso escolar comenzará con 1.500 profesores más de Educación Secundaria y Formación profesional. La Comunidad de Madrid publicará en los próximos días en el BOCAM la convocatoria de las oposiciones, que se celebrarán en el próximo mes de junio. "Se trata de la mayor oferta de plazas de este tipo en los últimos nueve años", señaló la presidenta regional, Cristina Cifuentes, tras su aprobación en el Consejo de Gobierno celebrado esta semana. La iniciativa contempla hasta 24 especialidades distintas, aunque la mayoría de las vacantes serán para las asignaturas de Inglés, Lengua y Literatura y Matemáticas. En concreto, entre las tres suman 695 plazas, casi la mitad del total.

SOLICITUDES

Una vez que salga publicado en el Boletín Oficial de la Comunidad de Madrid, los interesados dispondrán de 20 días naturales para presentar sus solicitudes. To-

dos los detalles sobre el proceso de selección se podrán consultar en la página web Madrid.org.

La fase consta de dos pruebas, cada una de ellas eliminatoria. La primera trata sobre el conocimiento de la especialidad y tiene dos partes: una consistente en ejercicios prácticos para comprobar la formación académica y las habilidades técnicas, y una segunda consistente en el desarrollo por escrito de un tema. La segunda, que valorará la aptitud pedagógica de los aspirantes, requerirá la presentación de una programación didáctica y la preparación y exposición oral de una clase ante el tribunal.

Los que superen la oposición se someterán después a unas prácticas de seis meses en los centros educativos para comprobar la aptitud para la docencia de los aspirantes seleccionados. Concluido este periodo y atestado que los aspirantes reúnen los requisitos establecidos, se procederá a su nombramiento como funcionarios de carrera.



Recién renovado.
Vistas al mar desde todas
las habitaciones.

BlueSense

VILLAJOYOSA RESORT



Relax, playa, beach club, bodas y mucho más...

BlueSense

HOTELS & RESORTS

www.bluesensehotels.com

Tel. 0034 966 850 599

IVIMA

Van Halen señala a González en la venta de viviendas

GENTE

El exdirector general de Vivienda y Rehabilitación de la Comunidad de Madrid, Juan Van Halen, responsabilizó al Consejo de Gobierno del expresidente regional, Ignacio González, de la venta de viviendas del IVIMA al fondo Azora-Goldman Sachs y declaró que él solo acató órdenes, según explicaron fuentes judiciales. Van Halen compareció en los juzgados de Plaza de Castilla en calidad de investigado en el caso que analiza las posibles irregularidades en la enajenación de los 2.935 pisos afectados por la medida.

El que fuera alto cargo regional en la pasada legislatura explicó que el proceso se llevó a cabo "para obtener financiación", ya que el IVIMA contaba con "pocos recursos" y "había perdido las subvenciones que le daba la Comunidad". En cualquier caso, insistió en todo momento en que él se limitó a ejecutar las órdenes que le llegaron desde el Consejo de Gobierno.

OPCIONES DE COMPRA

Las explicaciones de Van Halen no convencieron a los representantes legales de los 500 afectados por esta operación, que anunciaron su intención de solicitar más pruebas e informes sobre este asunto. Su abogado, José Luis Muga, señaló que "el 75% estaban adjudicadas en alquiler con opción a compra que no pudieron ser ejercitadas". "Estamos hablando de 200 millones de euros que ingresó la Comunidad de Madrid, cantidad sensiblemente inferior a la que habría obtenido si hubiesen sido vendidas bien por lotes o bien de manera individual a los inquilinos", añadió. Muchos de los afectados están en proceso de desahucio.



Atasco en Plaza de Castilla este lunes por la mañana

La lluvia colapsa una vez más los accesos y las principales arterias

La capital sufrió atascos de más de 40 kilómetros en la mañana del lunes

J. D.

comunidad@genteenmadrid.com

Lunes, principio de mes y lluvia torrencial. La combinación perfecta para que se forme un atasco monumental; y se formó en Madrid, cuando miles de conductores quedaron atrapados mientras trataban de llegar a sus puestos de trabajo. Los accesos y las principales arterias de la capital fueron los puntos negros de una jornada para olvidar, sobre todo a primera hora. Hasta el mediodía no se disiparon del todo los más de 40 kilómetros de embotellamiento que afectaron a la ciudad durante toda la mañana, más de la mitad de ellos en la M-40. Tampoco se libraron las carreteras A-1 y A-6 ni otros lugares claves para el tráfico, como Atocha o Plaza de Castilla.

El Ayuntamiento reconoció que el número de incidentes había superado al de un lunes normal. En concreto, se registraron un total de 14, cuando la media se sitúa en 5,57. No obstante, el Consistorio recordó que los conductores habían sido avisados desde

La alcaldesa señaló que se trata de situaciones "puntuales"

el viernes de las dificultades a las que se enfrentarían a través de las pantallas de la M-30 y de la página web Madrid.es. La alcaldesa, Manuel Carmena, defendió durante un acto celebrado esa misma mañana, que el nivel de atascos en la capital es "muy peque-

ño" y que son "puntuales". "Todos los días se hace un seguimiento y normalmente se está en nivel verde, a veces amarillo pero muy pocos en rojo", explicó la regidora, que admitió que "cuando llueve suele haber más colapso".

CRÍTICAS DE AGUIRRE

Por su parte, la portavoz del grupo municipal popular, Esperanza Aguirre, responsabilizó de la situación a los ediles Inés Sabanés (Medio Ambiente), Javier Barbero (Salud, Seguridad y Emergencias) y José Manuel Calvo (Desarrollo Urbano Sostenible), a los que definió como "tres concejales absolutamente descoordinados".

"Los atascos en Madrid no existían o no eran de esta magnitud", añadió Aguirre, que también incluyó a Carmena entre los culpables.

OPINIÓN

Libros de texto gratis

NINO OLMEDA
PERIODISTA



Ciudadanos presentó una iniciativa para conseguir la gratuidad de los libros de texto a partir de 2018. Su portavoz en la Asamblea de Madrid, Ignacio Aguado, se dio excesiva prisa en aparecer como el verdadero protagonista de una medida reclamada desde hace muchos años por muchos que creen que cuando hablamos de educación pública, de calidad y gratuita, también incluimos los libros, porque sin ellos cuesta más aprender a los que tienen menos. Cifró en unos 200 euros anuales el ahorro medio para las familias de los estudiantes madrileños en centros sostenidos con fondos públicos de Educación Primaria y Secundaria y habló de un sistema voluntario de préstamos para llevar a cabo la deseada gratuidad. Demasiada prisa para algo que entrará en vigor, si sale adelante, dentro de dos años. Quizá la incertidumbre sobre la gobernabilidad en España ha provocado un impulso electoralista en Aguado por si hay que repetir los comicios. El siguiente curso escolar podría empezar el préstamo voluntario de libros por parte de los padres de estudiantes que se garantizarían así la gratuidad de los libros hasta que terminen los estudios obligatorios. Los demás grupos parlamentarios, también pendientes de si habrá o no elecciones, poco dijeron al respecto porque Ciudadanos había mantenido en secreto esta propuesta. Al PSOE le suena bien y a Podemos, no muy mal. El PP cree que esta gratuidad no aporta nada nuevo porque el préstamo de libros ya se hace en algunos colegios. Una ley no es una medida de gracia, es para todos.

Alemania reconoce la labor del instituto Cardenal Cisneros

REDACCIÓN

El Instituto público madrileño de Educación Secundaria Cardenal Cisneros recibió el reconocimiento del Estado alemán por la calidad y la excelencia del proyecto de enseñanza de su idioma. El consejero de Educación, Juventud y Deporte, Rafael van Grieken,

participó en el acto de entrega de la placa conmemorativa junto a representantes de la Embajada germana y del Instituto alemán Goethe de Madrid.

El Instituto Cardenal Cisneros, uno de los centros educativos con más historia de España, fue creado en 1837 y desde sus inicios ha



Acto de reconocimiento al Cardenal Cisneros

tenido una importante vinculación con la enseñanza del alemán. Sus primeros pasos en la impartición de este idioma datan de 1857, bajo la cátedra del profesor Donato King Burkhardt, cuyo libro de texto se utilizó en todos los Institutos de España y en las Colonias españolas para la enseñanza de la lengua germánica.

Desde aquellos años, este centro ha venido ofreciendo programas de alemán, que ahora mismo disfrutan cerca de 200 alumnos.



23
edición

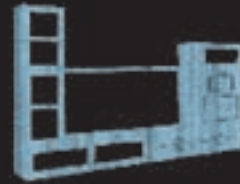

Feria Regional del
MUEBLE
y afines de Castilla-La Mancha
Sonseca (Toledo)

7 - 10 de abril de 2016

Pabellón Ferial de Sonseca

www.fermacam.es



Organiza



Patrocinan

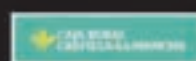

POLÉMICA

Denuncias contra los obispos de Getafe y Alcalá

E. P.

El Observatorio Español contra la LGTBfobia denunció esta semana ante la Audiencia Provincial de Madrid a los obispos de Getafe, Joaquín María López de Andújar, y su auxiliar, José Rico Pavés; y al de Alcalá de Henares, Juan Antonio Reig Plá, por su carta contra la Ley de Transsexualidad de la Comunidad de Madrid, aprobada el 17 de marzo en la Asamblea. El representante legal de la organización, Estanislao Naranjo, calificó de “infame” la actuación de los obispos y señaló que desde el observatorio “esperan” que la Audiencia tome acciones legales contra los acusados.

“Estamos consternados, insultados y humillados con esta grave injerencia y acusación por parte de la jerarquía católica de la Comunidad y pedimos que no se desestime nuestra denuncia y se tome declaración a los acusados”, indicó Naranjo.

ACUSACIONES

El asesor legal de la organización apostilló que hasta ahora no han recibido amenazas por la denuncia interpuesta pero que algunas organizaciones les han acusado de “interferirse en la labor pastoral de un obispo”. El director del Observatorio, Francisco Ramírez, señaló que es “una intromisión por parte de la Iglesia en las leyes de la Comunidad de Madrid” y consideró que el lugar de la Iglesia no es “imponer su criterio en la esfera política de España”.

Las bandas latinas, un problema que genera dos posturas enfrentadas

Tetuán, punto de encuentro de sendas manifestaciones

FRANCISCO QUIRÓS
@gentedigital

Después de unos años alejado de los focos, el debate sobre las bandas latinas ha regresado al primer plano, tanto desde el punto de vista social como mediático. La reyerta, que tuvo lugar el pasado 5 de marzo en la Puerta del Sol entre dos grupos rivales, que se saldó con un muerto, se puede considerar el detonante.

Por esta u otras razones, lo cierto es que la polémica está servida, dividiendo a la opinión madrileña entre los que apuestan por acabar con este tipo de organizaciones juveniles y los que, por el contrario, abogan por una convivencia pacífica e igualitaria. Una explicación muy gráfica de ello se vivió el pasado domingo 3 de abril en el distrito de Tetuán, concretamente en la Plaza Canal de Isabel II, conocida popularmente como la plaza de las palomas. Ese emplazamiento fue el elegido por el movimiento ‘Hogar Social Ramiro Ledesma’ para mostrar su rechazo a la presencia de estos colectivos, bajo el lema ‘Fuera bandas latinas de nuestros barrios’. Para contrarrestarlo, asociaciones vecinales, grupos de personas migrantes y refugiadas, colectivos juveniles y agrupaciones políticas



Pancarta colocada en Tetuán por ‘Hogar Social Ramiro Ledesma’

locales convocaron en el mismo punto la ‘Jornada por la Convivencia en Tetuán’, con el objetivo, según informaron, de “mostrar un barrio unido diciendo NO a la presencia de grupos racistas y xenófobos en nuestras plazas”.

SITUACIÓN CONTROLADA

Finalmente, las concentraciones se saldaron sin incidentes, aunque la tensión era palpable en la zona. Fuentes del ‘Hogar Social Ramiro Ledesma’ confirmaron a GENTE que la manifestación estaba autorizada judicialmente, después de que una petición similar fuera denegada por la Delegación del Gobierno semanas

No se registraron incidentes, aunque sí hubo momentos de cierta tensión

atrás. El balance que hacen de la concentración es positivo: “Fue bien, asistieron unas 300 personas, entre ellas vecinos de la zona, pero la Delegación no desalojó una contra-manifestación de grupos antisistema de extrema izquierda. Lejos de ello, la Policía acabó arrinconándonos”, resumen.

La lectura desde el otro bando es diferente. “La jornada transcurrió sin mayor problema y sin la menor presencia policial hasta la llegada del ‘Hogar Social Madrid’. La policía vino por ellos, no por nosotros”, zanján.

SOCIEDAD ES EL MENOR DESCENSO DESDE 2009

La población extranjera cayó en 6.148 personas en 2015 y se sitúa en el 13% del total

REDACCIÓN

La Comunidad de Madrid sigue perdiendo población inmigrante, aunque en 2015 lo hizo a un ritmo menor que en los años anteriores. En concreto, el número de personas de origen extranjero empadronadas en la región se sitúa ahora en 862.085 ciudadanos, 6.148 menos que en 2014, lo que se traduce en una disminución del 0,71%. Este descenso es el menor desde 2009, cuando los efec-

tos de la crisis económica provocaron que muchos de los residentes en la región volvieran a sus países de origen o emigraran a otros destinos en los que tenían mejores perspectivas laborales.

El Informe presentado esta semana por el consejero regional de Políticas Sociales y Familia, Carlos Izquierdo, también desvela que un total de 17.434 personas lograron la nacionalidad española. Una cifra que, según Izquierdo

“es un reflejo de que Madrid sigue siendo una región de oportunidades, de crecimiento, y la región que eligen muchas personas de origen extranjero para empezar una nueva vida”.

POR PAÍSES

Las cinco primeras nacionalidades con mayor presencia en la región son la rumana, con una representación del 23,78% del total (205.033 personas); la marroquí, que supone el 9,24% (79.639); la china, que representa el 6,47% (55.784); la ecuatoriana, que supone el 5,3% (45.679); y la colombiana, con un porcentaje del 4,21% (36.252). Los chinos son los que más han aumentado su presencia en Madrid, ya que hay 2.906 más que hace un año.



Presentación del Informe sobre Inmigración

Especialmente significativo es el aumento de los venezolanos, que, con 2.666 personas, son los que más han crecido en términos relativos, previsiblemente a cau-

sa de la inestabilidad que se vive en el país latinoamericano. Algo similar a lo que sucede con los ucranianos, cuya población se ha incrementado en 1.967.

ELIMINE LA HUMEDAD DE SUS PAREDES

SOLICITE UN ANÁLISIS COMPLETO DE SU PROBLEMA.
UN EXPERTO DE LA SOCIEDAD **MURPROTEC** REALIZARÁ UN
DIAGNÓSTICO COMPLETO Y **GRATUITO**

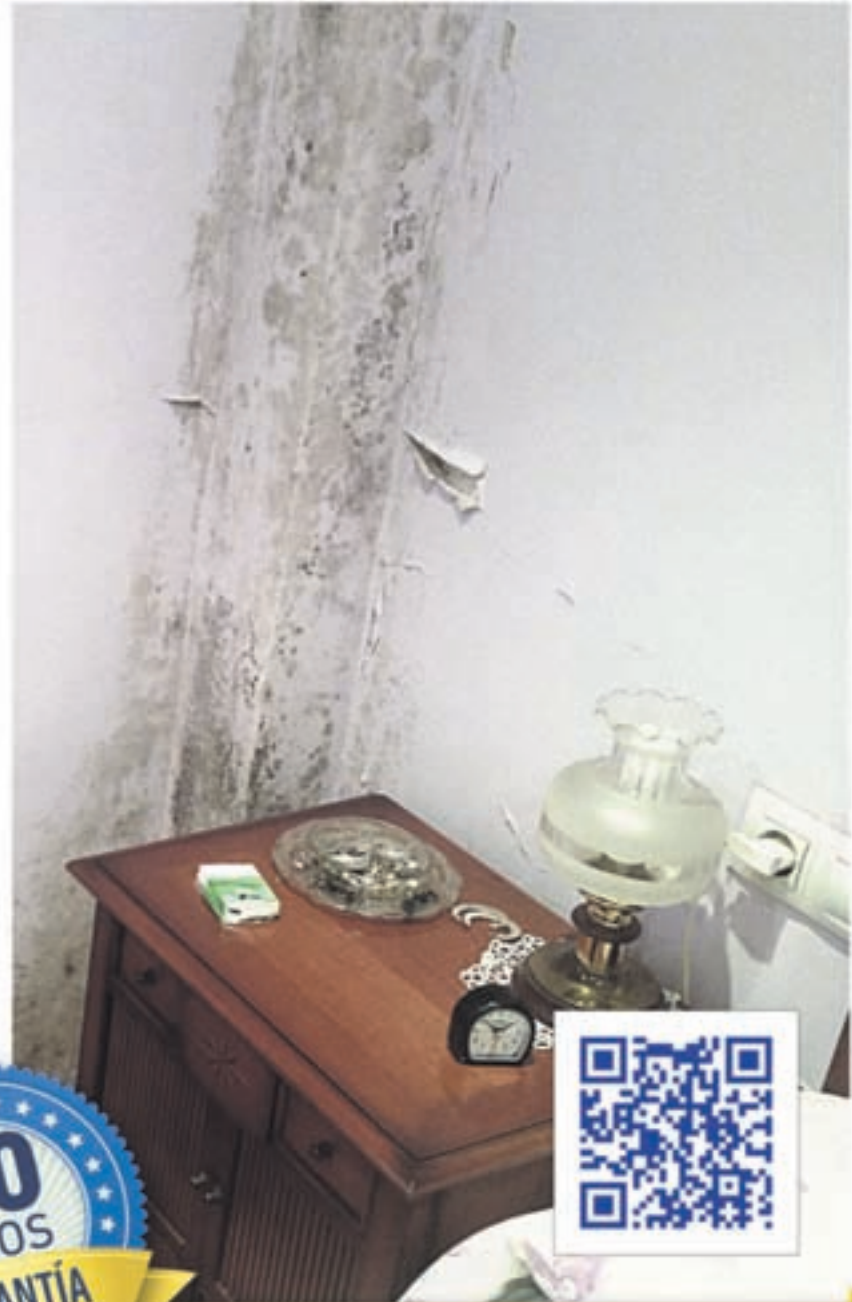

MURPROTEC
Tratamientos definitivos contra la humedad

900 30 11 30*
www.murprotec.es

*TELÉFONO GRATUITO

LIDER EUROPEO EN TRATAMIENTOS ANTIHUMEDAD DESDE 1954

El Ayuntamiento suprimirá el actual carril bici de la avenida del Mayorazgo

Crear una vía ciclista para unir el Ensanche con el Casco Histórico

VILLA DE VALLECAS

MIGUEL HERNÁNDEZ
@miguelher73

Aún no hay un plazo fijo para el comienzo de los trabajos, pero la decisión está tomada y es inminente. El Área de Movilidad del Ayuntamiento suprimirá el actual carril bici que discurre por la avenida del Mayorazgo al considerarlo una fuente potencial de accidentes. Sin ir más lejos, el último atropello a un ciclista tuvo lugar el pasado sábado 2 de abril al invadir un vehículo la vía destinada a la circulación de bicicletas, una práctica que se ha convertido en habitual en esta calle del Ensanche de Vallecas. Técnicos municipales ya han realizado los estudios correspondientes para proceder a la operación de manera que afecte lo menos posible al tráfico y resulte lo menos costosa.

“Prendemos con esta medida dar tranquilidad a todas las personas que transitan por esta vía. Además, es totalmente prescindible, porque, además de ser un riesgo, no lleva a ningún lado”, comenta a GENTE el concejal de Villa de Vallecas, Francisco Pérez. El edil adelanta que el Consistorio ya trabaja en el desarrollo de una



Un camión circula ocupando una parte de la vía ciclista CHEMA MARTÍNEZ/GENTE

Un bulevar central y eliminar carriles

La Asociación Vecinal PAU Ensanche de Vallecas reconoce que esta vía ciclista es una de sus preocupaciones en material de Movilidad, “ya que es utilizado por cada vez más conductores para saltarse los badenes reductores con el peligro que ello supone para todos”, comenta su presidenta Rosa Pérez. “Nuestra propuesta es que se haga un bulevar central eliminando carriles de circulación para conseguir reducir la velocidad de los coches y que el carril bici fuera por allí”, concluye.

nueva iniciativa, que se llevará a cabo el próximo año, para crear un carril bici que conecte el nuevo desarrollo urbanístico con el Casco Histórico del distrito.

La vía ciclista de la avenida del Mayorazgo comenzó a funcionar en noviembre de 2012. En esta fecha, el Gobierno del PP de Ana Botella lo presentó como “dos ca-

rriles bicis unidireccionales situados cada uno a un lado de la calzada según su sentido de circulación”, situados en uno de los ejes perimetrales del Ensanche, desde la Carretera de Villaverde a Vallecas hasta llegar casi a la M-45.

SIN ACEPTACIÓN

Desde el principio muchas han sido las voces que se han elevado contra este proyecto en una vía urbana convertida en rápida debido a las altas velocidades que alcanzan los vehículos y sin medidas efectivas de templado del tráfico más allá de unos badenes que no consiguen el objetivo.

El ciclo de automoción cambia de sede

MORATALAZ

M. H.

La Consejería de Educación ha ordenado el traslado del ciclo de automoción del instituto público Carlos María Rodríguez de Valcárcel (Plaza del Encuentro 4, Moratalaz) a otros centros, dado que el edificio donde se ubica el mencionado curso es antiguo y no reúne las condiciones requeridas para desplegar este tipo de enseñanza. Fuentes regionales explican que, a raíz de una Inspección Técnica de Edificios, se acordó darle “salida” al actual inmueble donde se desarrolla, un pequeño anexo en las instalaciones educativas.

Desde Educación apuntan que se dejará libertad a los alumnos para que decidan el instituto en el que quieren continuar sus enseñanzas. Además, recalcan que el Rodríguez de Valcárcel es un centro especializado en FP y que el curso que viene tendrá nuevos ciclos formativos de alta inserción laboral.

REFORMA URGENTE

Al respecto, la Federación de Trabajadores de la Enseñanza de UGT exige a la Consejería que se “resuelva urgentemente las deficiencias estructurales” de este instituto, que se extiende también a los talleres de imagen y sonido.

EL TSJM MANTIENE LA SUSPENSIÓN CAUTELAR DEL DESARROLLO URBANÍSTICO

Tercer revés para ‘Mahou-Calderón’

CARABANCHEL-LATINA

M. H.

El Tribunal Superior de Justicia de Madrid (TSJM) ha confirmado por tercera vez la paralización de la ‘Operación Mahou-Calderón’ al desestimar la petición de levantamiento cautelar de la medida solicitada en esta ocasión por la empresa cervecera. Los magistrados llegaron ya a la misma conclusión en julio y octubre del pasado año. De este modo, continúa en el aire el desarrollo del Plan

Parcial de Reforma Interior (PPRI) de desarrollo del Área de Planeamiento Remitido (APR) 02.21 Mahou-Calderón, cuya ejecución fue recurrida en su día por Ecologistas en Acción.

LEY 4/2015

El recurso de Mahou, presentado en enero, se basaba en la aplicación de la Ley 4/2015, que deroga la limitación a tres alturas en la construcción en los nuevos desarrollos, aprobada unos días antes en la Asamblea con los votos del PP y Ciudadanos. A esta preten-

sión se opusieron el Ayuntamiento de Madrid y los ecologistas.

El TSJM argumenta que, en la pieza de medidas cautelares, no puede aplicarse una interpretación retroactiva de una norma que no era vigente cuando se acordó dicho desarrollo. Además, aclara que la suspensión cautelar no se basa tanto en el artículo de la limitación de las tres alturas, sino en que el PPRI que se paraliza proviene de un planeamiento superior anulado por una sentencia que no ha sido revocada por el Tribunal Supremo.



El ámbito de actuación del plan especial

El citado PPRI afecta a una superficie de 204.218 metros cuadrados y contempla la demolición del estadio Vicente Calderón, el soterramiento de la M-30 y la

construcción de ocho torres de entre 8 y 22 plantas, dos rascacielos de 36 plantas que albergarán más de 2.000 viviendas, oficinas y comercios.



El fondo municipal de reequilibrio mira hacia el Este

Puente de Vallecas será uno de los distritos de la capital que recibirá una mayor inversión

AYUNTAMIENTO

MIGUEL HERNÁNDEZ
@miguelher73

El Ayuntamiento de Madrid presentó el 4 de abril las líneas básicas del Fondo de Reequilibrio Territorial, uno de sus proyectos emblemáticos que se desarrollará a lo largo de esta legislatura. El delegado de Coordinación Territorial y Asociaciones, Nacho Murgui, concretó el destino de los 30 millones presupuestados para este año. Esta partida económica servirá para poner en marcha 109 proyectos distribuidos en cinco ejes: empleo, vivienda, mejora y

adecuación del entorno urbano, dotaciones y equipamientos e intervención y dinamización social.

Murgui explicó que, como novedad, se mirará más al barrio que al conjunto del distrito, y destacó el proceso de concertación con el tejido asociativo.

La zona Este de la capital será una de las más beneficiadas por esta inversión adicional. Puente de Vallecas, junto a Villaverde, será el distrito que recibirá más dinero "debido a sus profundas desigualdades", dijo el edil.

CASCO HISTÓRICO

La unión de la Plaza Vieja con el bulevar de Peña Gorbea y la puesta en marcha de las aulas taller del



El delegado de Coordinación Territorial, Nacho Murgui

programa 'Vallecas labora' serán las actuaciones más importantes en el mencionado Puente de Vallecas. Por su parte, en Villa de Vallecas destacan la remodelación

de la zona verde del camino de Vasares y la campaña de apoyo al pequeño comercio 'Santa Eugenia Fresh'. Ya en Vicálvaro, se desarrollará un programa de asesora-

ramiento jurídico para habitantes de la Cañada Real, en especial sobre cuestiones de derribos, y dos talleres de formación y de inserción laboral.

Moratalaz recibirá presupuesto para la ejecución de dos iniciativas de relevancia a nivel de equipamientos, como la construcción de una escuela de música y la reforma de la instalación deportiva Arroyo de la Media Legua.

Por otro lado, en Ciudad Lineal se acometerá la remodelación integral de la calle de Alcalá, en las zonas de Quintana y Pueblo Nuevo, la mejora de las plazas de Misterios y Reverencia, y la adecuación para garantizar la accesibilidad del edificio de la calle de Gandhi. La creación de la Plaza Cívica, una campaña de dinami-

Entre los proyectos están la escuela de música de Moratalaz y la Plaza Cívica

zación del pequeño comercio y la recuperación de la memoria urbana de Ciudad Pegaso serán algunas de las prioridades en el distrito de San Blas-Canillejas.

Serviat
Servicio Técnico Oficial

Saunier Duval

15
años
de cobertura
TOTAL

en nuestros Servicios
de Mantenimiento
de calderas

91 304 31 41

www.serviat.es



El TSJM tumba el plan de Torre Arias

La sentencia dice que no considera la protección patrimonial y medioambiental de la antigua finca • Los vecinos celebran la noticia y la califican de "correctivo" al anterior Ayuntamiento

SAN BLAS-CANILLEJAS

MIGUEL HERNÁNDEZ
@miguelher73

El plan especial de la Quinta de Torre Arias, aprobado por Ana Botella en julio de 2014 y suspendido cautelarmente desde febrero de 2015 por la admisión a trámite de un recurso del movimiento vecinal, es ya historia. La sala de lo contencioso-administrativo del Tribunal Superior de Justicia de Madrid (TSJM) ha emitido una sentencia que declara nulo el acuerdo del Pleno del Ayuntamiento por el que se aprobó el Plan Especial de Protección y Ordenación de la finca al considerar que deja a un lado la protección patrimonial y medioambiental de todo el entorno. Y lo hace de forma definitiva al estimar que contra este fallo "no cabe interponer recurso ordinario de casación". Además, como es preceptivo, carga las costas procesales al demandado, en este caso, el Consistorio de la capital.

Una noticia que ha sido valorada con gran satisfacción por parte del movimiento ciudadano y por las propias autoridades de San Blas-Canillejas. Y múltiples han sido las reacciones. "Nunca imaginamos que una lucha vecinal consiguiera parar a todo un ayuntamiento. Aunque sea una frase hecha, no podemos más que decir: Sí se puede", comentan desde la Plataforma Ciudadana Quinta de Torre Arias.

"Desde el principio pensábamos que esto estaba muy mal hecho y medido por el anterior Ayuntamiento y ahora, por fin, la justicia nos ha dado la razón", asegura, alborazado, Andrés Cabrera, miembro de la Asociación Ve-



El palacete situado en la antigua finca de recreo de la calle de Alcalá

Nueva jornada de puertas abiertas

La concejala de San Blas-Canillejas, Marta Gómez, asegura que para "celebrar este éxito", la Junta Municipal tiene previsto organizar una jornada de puertas abiertas "en los próximos días o semanas". La edil recuerda que el plan preveía la demolición de edificios históricos y la construcción de nuevas dependencias, incluido un aparcamiento. "Quiero felicitar a todos los ciudadanos por este reconocimiento de la justicia al interés de preservación de nuestro patrimonio", concluye.

cinal La Amistad de Canillejas. Raúl Maillo, abogado de los recurrentes y de la Fravm, califica el fallo como "importante correctivo frente a la actuación realizada por el Ayuntamiento, mostrando que el plan especial, lejos de proteger la quinta, en su conjunto o en sus elementos individuales, los desprotege y ponía en peligro, además de reconocer otros fallos en su aprobación".

MÚLTIPLES RAZONES

La sentencia deja claro las razones para desestimar el planeamiento urbanístico ratificado en su día por el PP. "El problema de la catalogación de bienes (realizada por el Ayuntamiento) es que se atiende a la especificidad y no al conjunto olvidando el destino

Los magistrados hablan de la ausencia de un estudio económico riguroso

y la finalidad de la Finca y que es ella, al completo, la que es objeto de protección", dicen los magistrados. Además, destacan la ausencia de los informes de evaluación ambiental y de la Confederación Hidrográfica preceptivos, así como de un estudio económico-financiero riguroso. Como ejemplo de improvisación, citan la aparición de una escultura atribuida al escultor barroco francés Michel-Ange Slodtz (1705-1764) en el inicio de los trabajos de desbroce de la vegetación.

AGENDA CULTURAL

San Blas-Canillejas

Exposición

CC López Vázquez. C/ Febrero, 4

'Peatón, no atraveses tu vida', organizada por la Asociación Stop Accidentes, pretende presentar una reflexión visual sobre la movilidad de los viandantes. A través de imágenes se muestran los comportamientos de riesgo de conductores y peatones. De lunes a sábado, de 9 a 14 horas; y de 15 a 21 horas. Entrada gratuita.

Hasta el 15 de abril

Vicálvaro

Muestra de paneles

CC Valdebernardo.

La Asociación de Amigos de las Brigadas Internacionales (AABI) expone una selección de los paneles de la exposición 'Brigadas Internacionales (1936-1938)', con motivo de la finalización del plazo de entrega de trabajos para el concurso de ideas sobre el monumento a este grupo en Vicálvaro.

Hasta el 15 de abril

Puente de Vallecas

Música

CC Paco Rabal. C/ Felipe Diego, 13

Concierto donde la música y el cine cuentan historias de fantasmagóricas e inusuales criaturas oníricas, inspiradas en poemas de Tim Burton. El mundo visual de la realizadora Nathalie Teirlinck, intriga, sorprende y lleva al público a un universo extraño. Mientras que la música en directo acompaña a estos personajes y sus aventuras. XX Festival Internacional Teatralia 2016. A partir de 10 años de edad. Entrada, 6 euros.

Sábado 9 de abril, a las 19 horas.

Villa de Vallecas

Danza

CC Pilar Miró.
Plaza Antonio María Segovia, s/n.

Con motivo de la visita a Madrid de la maestra internacional Phillipa Moirai, "tribus" de todos los puntos de España se reúnen para enseñarnos su arte en danza. En el show tendrán cabida diferentes estilos de danza: american tribal style, fusión tribal, oriental, folklore... Un viaje emocionante a través de las diferentes danzas orientales. Acceso libre hasta completar aforo.

Viernes 8 de abril, a las 20:30 horas.

Una mirada a la historia de la Prisión de Mujeres de Ventas

CIUDAD LINEAL

M. H.

La primera planta del Centro Cultural Príncipe de Asturias (Hermandades García Noblejas, 14) acogerá hasta el 28 de abril la exposición 'Ventas, Historia de una Pri-

sión de Mujeres (1933-1969)'. Esta iniciativa pretende reconstruir, a partir de fotografías de archivo, la evolución de la mencionada cárcel hasta su desaparición.

Las fotografías muestran la apariencia exterior del centro, los espacios internos e imágenes de las presas, funcionarias y monjas



Una de las procesiones en el penal madrileño

encargadas de la vigilancia. Las obras proceden del taller del fotógrafo Alfonso Sánchez García, de la colección de Martín Santos Yubero, reportero del diario 'Ya', y del archivo de la biblioteca de la Dirección General de Instituciones Penitenciarias.

De forma paralela, el 20 de abril, a las 19:30 horas, se celebrará una mesa redonda en la que participarán Natividad Camacho, encarcelada en la Ventas de 1968, e hijas de varias reclusas políticas.

NATACIÓN VISITA DE EXCEPCIÓN

Gemma Mengual y Ona Carbonell hacen un paréntesis en su preparación de cara a los JJOO para acercarse a los más pequeños

El día en el que las sirenas se hicieron de carne y hueso

FRANCISCO QUIRÓS SORIANO
@franciscoquiros

Poder compartir un entrenamiento con dos estrellas de talla mundial no es una experiencia que se viva todos los días. Por ello, la del pasado martes 5 de abril será una fecha que los niños de la Escuela de Natación del Colegio Brains de Madrid no olvidarán fácilmente.

Ona Carbonell y Gemma Mengual, dos de las principales responsables de que la natación sincronizada española sea una referencia a nivel internacional, impartieron una clase magistral en las instalaciones de este centro, aprovechando que este es el lugar escogido para sus entrenamientos de cara a los Juegos Olímpicos

de Rio de Janeiro. En una jornada tan especial también estuvo presente Ana Montero, entrenadora del Equipo Olímpico Español.

ASPECTOS POSITIVOS

Después de sus exigentes sesiones de preparación, tanto Ona Carbonell como Gemma Mengual mostraron su lado más humano, al tiempo que pusieron el acento en los beneficios que tiene este deporte para la salud: "Ayuda no solo al crecimiento, si-

"Que los deportistas de élite tengan iniciativas como esta es muy positivo"

no también a los problemas de espalda al estar en un ambiente ingravido. Estoy convencida de que a cualquier niño que le gusta el deporte y la música si prueba la natación sincronizada, le encantará", describió Ona Carbonell.

Por su parte, Gemma Mengual destacó que "lo más importante es que los niños realicen un deporte que les divierta. Algunos niños son más activos que otros o les gusta más otro tipo de actividades, pero creo que es fundamental encontrar el equilibrio para llevar una vida saludable". Este argumento también es compartido por Fernando Álvarez, director de la Escuela de Natación de los Colegios Brains, ligado a esta institución desde 1988. "La nata-



Mengual y Carbonell, con chicas del Colegio Brains

ción es el deporte que nunca te gasta, que siempre te hidrata, te complementa. A nivel tendinoso, muscular y óseo no sufrimos, puesto que no chocamos contra nada", detalla a GENTE. Respecto a la visita de dos estrellas, Álvarez

hace un balance "excepcional", valorando que "el fomento del deporte viene a través de estas iniciativas. Que los deportistas de élite se acerquen a los más pequeños, harán que los niños se dediquen un poco más a ello".



Los colegiales recibirán al Unicaja CHEMA MARTÍNEZ/GENTE

BALONCESTO LIGA ACB

El Movistar Estudiantes busca una victoria por una buena causa

P. MARTÍN

En juego está la permanencia en la Liga ACB, pero en esta ocasión, el Movistar Estudiantes tiene un motivo añadido para sacar adelante el encuentro que disputará este domingo (12:30 horas). Con motivo de la visita del Unicaja Málaga, se llevará a cabo una iniciativa que pretende recaudar fondos para la Fundación Cris Contra el Cáncer, una organización privada y sin ánimo de lucro dedicada exclusivamente a la in-

vestigación contra esta enfermedad con fondos recaudados de particulares y empresas. El 50% del total recaudado de las entradas de venta anticipada, irá destinado a los proyectos de investigación que lleva a cabo la Fundación Cris Contra el Cáncer. Los precios de las entradas van entre 15 y 60 euros. Estas 'entradas solidarias' podrán adquirirse hasta la medianoche del día 9.

Los colegiales tienen la zona de permanencia a un triunfo.

ARE2
ABOGADOS
www.are2abogados.com

AFECTADOS POR BANCOS

RECHACE
el acuerdo propuesto por el banco,
PERDERÁ DINERO.

Despacho multidisciplinar: civil, penal, laboral, familia, administrativo, mercantil.

Le ofrecemos puntos jurídicos para **descontar en nuestros servicios**

FINANCIACIÓN DE PROCEDIMIENTOS

C/ Princesa 3, duplicado 1204 (cita previa)

915 47 25 25-665 50 84 41

Premio "Estrella de oro" a la excelencia profesional 2016.

1a
CONSULTA GRATUITA

FÚTBOL PRIMERA DIVISIÓN

El equipo de Paco Jémez espera sacar partido del posible cansancio del Athletic

Aduriz pone a prueba a la defensa rayista

F. Q. SORIANO
@franciscoquiros

Los números dicen que el equipo más goleado de Primera División es el Rayo Vallecano y que uno de los mejores artilleros del campeonato es Aritz Aduriz. Si se atiende sólo a las frías estadísticas parece claro que el pronóstico del partido de este domingo (20:30 horas) en el Nuevo San Mamés caería del lado del Athletic Club.

Sin embargo, cuando entra en juego el equipo que dirige Paco Jémez parece complicado 'mojar-se' con un resultado fijo. Sin ir más lejos, la semana pasada todas las previas hablaban de un choque igualado con el Getafe, pero el conjunto franjirrojo mostró una versión sólida y dominó el partido de principio a fin para sumar tres puntos vitales en su camino hacia la permanencia. Además, el derbi ante los azulones dejó otras buenas noticias. Javi Guerra y Miku mantienen su idilio con el gol, dando más estabilidad a un equipo que genera bastantes ocasiones a causa de su buen trato con el balón. Por si esto fuera poco, la zaga también rin-

dió a buen nivel, dejando su portería a cero.

CUENTAS CLARAS

Estos antecedentes hacen que el club vallecano viaje confiado a Bilbao, consciente de que un nuevo triunfo lo dejaría más cerca si cabe de su gran objetivo. Actualmente cuenta con 31 puntos en su casillero, tres más que los equipos que ocupan puestos de descenso y casi todos los implicados en esa lucha consideran que la salvación estará en torno a los 37 puntos, por lo que un resultado positivo en San Mamés supondría un paso de gigante en sus aspiraciones.

Otro factor que juega en favor de los franjirrojos es el hecho de que su rival está en una semana con demasiados frentes abiertos. A la lucha por hacerse con la sexta plaza se le suma la eliminatoria de cuartos de final de la Europa League. En ella, el Athletic deberá jugar el próximo jueves en el campo del Sevilla, después del

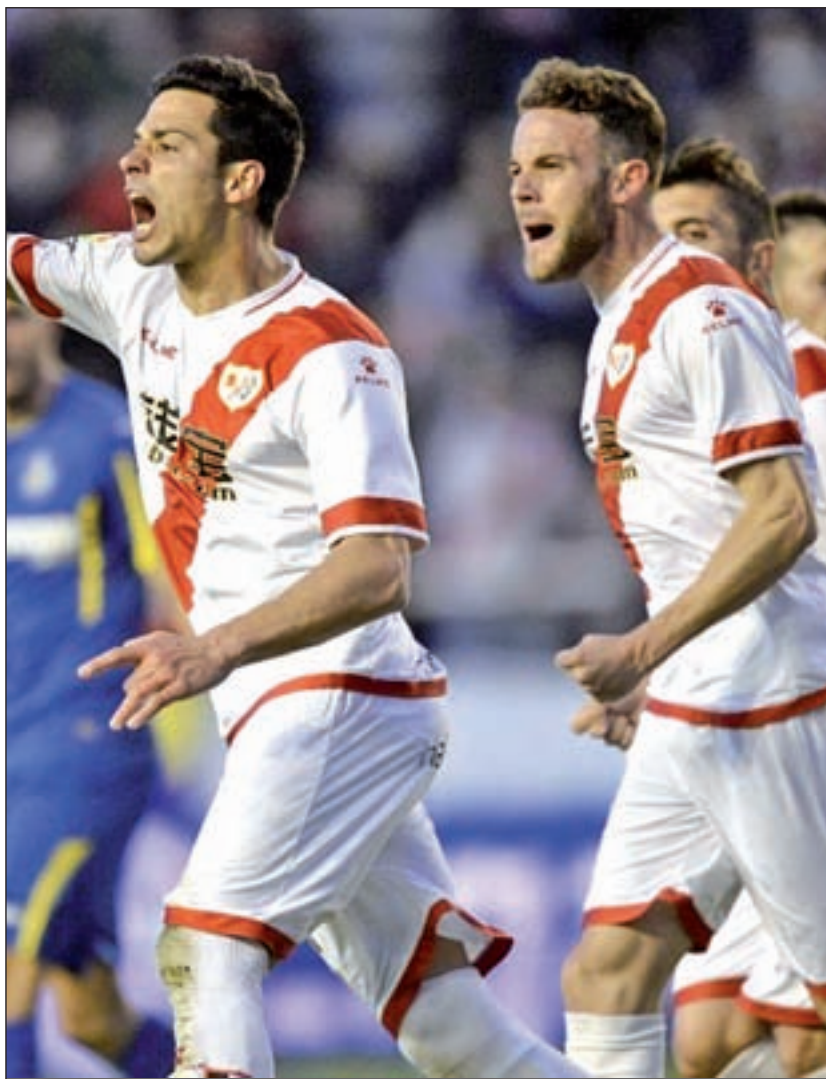

Javi Guerra inauguró el marcador contra el Getafe

Mal recuerdo

El delantero del Athletic decantó la ida con tres goles (0-3 final)

primer envite de esta semana en San Mamés. A la espera de saber si Ernesto Valverde reserva o no jugadores pensando en ese compromiso, el Rayo deberá vigilar es-

pecialmente a Aritz Aduriz, un jugador que, a sus 35 años, parece estar viviendo una segunda juventud y se ha ganado la confianza del seleccionador nacional, Vicente del Bosque, a base de goles y trabajo. El delantero vasco fue el gran protagonista en el encuentro de ida disputado en Vallecas, ya que el resultado final de 0-3 llevó su firma, con un 'hat-trick' que decantó la balanza.

FÚTBOL

Pulso entre dos aspirantes en el campo del Vicálvaro

P. M.

Con el Leganés B destacado al frente de la tabla, parece que la emoción por conocer el nombre del otro equipo que ascenderá a Tercera procedente del grupo II de la Preferente madrileña será uno de los alicientes en el tramo final de la temporada.

En estos momentos, el Villarreal B y El Álamo están empatados a 48 puntos, con algunos equipos esperando sendos pinchazos para presentar su candidatura en firme. Este es el caso del cuarto clasificado, el Real Aranjuez, un conjunto que visitará este domingo día 10 (11:30 horas) el Municipal de Vicálvaro con la clara intención de llevarse los tres puntos en juego y así meter presión a sus rivales directos. Unos peldaños por debajo en la tabla se encuentra el CD Vicálvaro, que tiene una desventaja de siete puntos respecto al segundo clasificado tras su empate (1-1) de la semana pasada en el campo del Ciempozuelos.

OPTIMISMO MODERADO

Un poco más halagüeña es la posición que tiene la Escuela Deportiva de Moratalaz en el grupo I. A cinco puntos de los puestos de ascenso, los hombres que dirige Jorge Vallejo tienen ante sí una estupenda oportunidad de dar continuidad a su racha de resultados, toda vez que este domingo (12:15 horas) visitarán el campo de una AD Esperanza que no saca la cabeza de los puestos bajos.

BALONCESTO LIGA FEMENINA 2 GRUPO B

Una victoria para el orgullo de los aficionados

P. MARTÍN

Aún quedan dos jornadas para que la fase regular de la Liga Femenina 2 de baloncesto toque a su fin, pero la plantilla del Plenilunio Distrito Olímpico ya se ha quedado sin objetivos desde el punto de vista clasificatorio. Las chicas que dirige Juanma Ruiz Orihuela dijeron adiós a la fase de ascenso a la máxima categoría tras caer en la cancha del Snatt's Femeni Sant Adrià por un ajustado 57-54. En esta ocasión, la suerte estuvo del lado de las catalanas, quienes devolvían la moneda a



El Plenilunio cayó en la cancha del Snatt's Femeni Sant Adrià

un Plenilunio que el año pasado les dejaba con la miel en los labios en la última jornada.

POCO EN JUEGO

Tras esta decepción, el conjunto de San Blas-Canillejas se queda a dos triunfos de la cuarta plaza, que es propiedad del Grupo EM Leganés, aunque los resultados cosechados con sus vecinas pepineras impiden que, en un hipotético empate a triunfos, el conjunto del Sur de la Comunidad siempre estaría por encima. Con estos datos en la mano, el partido de es-

te sábado (17 horas) contra el Instituto Fertilidad Air Europa sólo servirá para que el Plenilunio se despida de sus aficionados de la mejor manera posible.

Un triunfo ayudaría a hacer el final de campaña un poco más llevadero y, de paso, permitiría acabar lo más arriba posible, toda vez que un grupo de tres equipos están en un estrecho margen de una victoria. En ese vagón está el próximo rival de las madrileñas. El Instituto de Fertilidad Air Europa aseguró la permanencia semanas atrás y, a estas alturas, cuenta con un balance de trece triunfos y once derrotas, idéntico al del Plenilunio. Eso sí, en la ida el triunfo cayó del lado de las chicas de Juanma Ruiz por un marcador de 69-75.



En Madrid también hay Feria de Abril

Varios locales de la capital apuestan por **el rebujito, la manzanilla y la gastronomía típica andaluza** • Ofrecerán estas propuestas durante la semana del **11 al 17 de abril**

ANA BALLESTEROS

@anaballesterosp

Rebujitos, manzanilla, ibéricos... No hace falta ir a Sevilla para disfrutar de la gastronomía de la Feria de Abril. Varios locales de la capital se han dejado llevar por los aires del Sur y, la semana del 11 al 17 de abril, organizarán su propia feria con la comida y bebida típicas de las casetas andaluzas.

Uno de ellos es Farruca Bar (C. C. Arturo Soria), que durante dichas fechas servirá una Tabla Farruquera de jamón ibérico, chorizo ibérico y una selección de quesos acompañado de regañás y picos. A ello se suma el plato andaluz por antonomasia: el gazpacho servido con su guarnición. Y, para regar el menú, una jarra de rebujito o de manzanilla. Además, el



Farruca Bar (izq.) y Triana (dcha.)



viernes 15 de abril la noche será para el flamenco con el mejor cante y baile en directo.

Triana (calle Narváez, 48) también se une a la fiesta. Con su esencia 100% andaluza no podía dejar de celebrar jornadas como la 'Noche del Pescaito' el lunes día 11, que será el punto de partida de la Feria de Abril en el establecimiento. En esta cena se servirá el típico 'pescaito' frito acompañado del vino fino o la manzanilla. Después, el jueves 14, un cantaor pondrá música al ambiente en dos pases, a las 21 y a las 23 horas, a los que se podrá acudir con reserva.

MENÚ ESPECIAL

Por último, el restaurante Samarkanda (Estación de Atocha, junto al Jardín Tropical) ha preparado un menú especial con platos de la gastronomía andaluza y ha decorado el establecimiento como una caseta de Feria. Se degustará un aperitivo con fino y fritura de chipirón, un gazpacho sevillano de langostinos, carrillera estofada al estilo de Cazalla de la Sierra y un postre a elegir de la carta.



Pulpo A'Rella

LA MAYOR CARTA de cachopos de la Comunidad

Delic, la primera sidrería de alta cocina de la capital

A. B.

A Cañada Delic Experience, la primera sidrería de alta cocina de Madrid se ha instalado junto a la Glorieta de Embajadores (calle Alonso del Barco, 4).

El restaurante, entre otras novedades, tiene en carta el pulpo A'Rella y lo prepara como ningún otro restaurante de la capital, es decir, según la añeja tradición de las aldeas lucenses. Pero si por algo destaca este local es por tener su propia sidra, 'La Penúltima', que se elabora exclusiva-

mente con manzanas de la cuenca minera asturiana. Esta sigue un proceso totalmente natural, sin aditivos, colorantes ni conservantes artificiales, que hace que mantenga todo el sabor a fruta.

A Cañada Delic Experience se asienta sobre una gastronomía eficiente en la que prima la relación calidad-precio. Además, no podía faltar una selección de sus 15 cachopos de ternera asturiana, la mayor carta de este plato en la Comunidad de Madrid

JEAM

ABOGADOS

MÁS DE 40 AÑOS DE EXPERIENCIA



Recupere lo que es suyo

PREFERENTES
SUBORDINADAS

ACCIONES
CLÁUSULA SUELO
BONOS CONVERTIBLES

Somos pioneros en conseguir el dinero de los clientes.

100% DE ÉXITO

en primera instancia y apelación

SIN COSTE

Costas y honorarios por cuenta de la entidad bancaria

+ INTERESES

Su dinero, más los intereses devengados

LLAME SIN COMPROMISO

91 457 60 96

despacho@jeamabogados.com
www.jeamabogados.com
C/ Conde de Peñalver 4, 4ºB, 28006 Madrid

Manuela Velasco

La actriz está feliz en el Teatro Lara de Madrid con el papel de Lucía en **'Todo es mentira'**, que interpretó Penélope Cruz en el cine • **Su tía, Concha Velasco, se ha incorporado a 'Velvet'**

“Una historia de amor imposible siempre engancha”

MAMEN CRESPO COLLADA

@mamencrespo

Girando con una obra, en Madrid con otra y grabando la cuarta temporada de 'Velvet' (Antena 3). Dicen que los actores tienen momentos de sequía y otros de abundancia de trabajo y, afortunadamente, Manuela Velasco, está en el segundo escenario. No tiene tiempo ni para dormir, pero no le importa. Sabe que es su momento y lo va a aprovechar.

De gira con 'Bajo terapia', grabando la cuarta temporada de 'Velvet' y en el Teatro Lara de Madrid con 'Todo es mentira'. ¿Cómo lo haces?

Durmiendo muy poco y dedicando todo el tiempo al trabajo, pero también sé que solo son unos meses. Tenía mucha ilusión por hacer esta función porque la producción la lleva Violeta Ferrer, que es gran amiga mía y que fue también la productora de 'Feelgood', y porque era muy fan de la película. Intento organizarme bien el tiempo, sé que no voy a poder tener vida social ni familiar en unas semanas, pero lo recuperaré.

¿Eres de las que apuesta por vivir el momento y aprovechar las cosas buenas cuando vienen?

Claro. Además, de 'Velvet' no puedo estar más orgullosa con mi personaje, 'Bajo terapia' nos está dando muchas alegrías y 'Todo es mentira' es un proyecto en el que tenía que estar y he podido encajarlo.

No vas a poder dormir. Entonces, ¿cómo lo vas a hacer para mantenerte fresca y en pie?

Aprovechar el poco tiempo que tengo para dormir, cosa que no hacía antes nunca. En el coche que me recoge a las 5 de la mañana para ir a 'Velvet' cierro los ojos y, si pillamos caravana, pienso: mejor. El café es fundamental, no salgo de casa sin el termo. Y lo que sí intento cuidar ahora más que nunca es la alimentación, porque si caes en comer cualquier cosa te baja la energía. Prefiero tomar un



CHEMA MARTÍNEZ/GENTE

plátano y cuatro almendras. También tienes que gestionar el tiempo y saber que este momento no es ni de salir de fiesta, ni de ir a estrenos... Solo de concentrarme y descansar. Y luego, en teatro se disimula más, pero en televisión ayuda el maravilloso equipo de maquillaje y de fotografía.

Con esta nueva obra eres en el teatro la Penélope Cruz del cine. No quiero ni pensar eso. Es precioso. A mí Penélope me encanta y la admiro muchísimo, pero es que además el personaje que hizo en su día me marcó y lo tengo grabado a fuego. Me ha costado quitarme de la cabeza su manera de hacerlo, porque sin querer la imitaba. Yo he sido la primera que me he comparado con ella hasta que dije que tenía que parar y hacer mi propia Lucía.

¿Ha sido difícil? Sí, pero, al final, sucedió y fui consciente de que tenía que empezar de cero y a comenzar a vivir las situaciones y las historias desde el principio para construir a mi Lucía.

¿Tienes miedo a decepcionar a alguien y a que se compare? Quien haya visto la película comparará, pero cuando uno es consciente de que ha dado lo mejor de sí, no tiene nada que reprocharse.

Aunque me imagino que habrá cambios importantes en la versión teatral. Sí, muchos, porque la película en teatro no se sostenía. Aquí el maestro de ceremonias (Tamar Novas) tiene mucha más presencia, es el que va haciendo que avance la historia y controla el espacio, el tiempo, los elementos... Es su historia y cuenta lo que él quiere en las escenas que quiere. Es un planteamiento distinto.

¿Qué va a suceder con Cristina en 'Velvet'? Han pasado unos años y vuelve después de estar en tratamiento. Ha tenido una niña y vuelve a las galerías porque muere su padre y en el testamento le deja las acciones a ella. Regresa dispuesta a enmendar los errores y a pedir perdón, convencida de que lo que hizo fue un error. Intentará de corazón hacerse amiga de Ana.

¿Dónde está el secreto del éxito que está teniendo la serie?

Yo creo que una historia de amor imposible siempre engancha, y más con tantas injusticias de por medio. Que no puedan estar juntos por la diferencia social cuando hay tanto amor desde siempre o que les hayan separado en contra de su voluntad retiene al público. Y otra cosa que ha aportado mucho es lo visual, a la gente le transporta a otra época, se dejan llevar... Toda la apuesta de Bambú por recrear los 50, que es una época muy glamurosa, con otra educación, otra belleza... Y los personajes secundarios, que en realidad no lo son, aportan mucha cercanía.

¿Qué le debes a la serie? Yo llevaba mucho tiempo diciendo que quería estar en un proyecto desde el principio y que fuera largo, en el que me sintiera parte de la familia. Y me han hecho este regalo. Lo que no me esperaba es que ese regalo iba a ser tan grande, con todo el recorrido que ha tenido Cristina, mi personaje, porque me han dado la oportunidad de explorar, de hacer de mala, aunque para mí no es la mala de la serie, es una víctima de las circunstancias. Y otro regalo ha sido trabajar y conocer a Amaia Salaman-

Conocer y trabajar con Amaia Salamanca ha sido un regalo de la serie”

ca. Me parece de las compañeras más generosas, divertidas, inteligentes y creativas.

En esta temporada además estará tu tía, Concha Velasco

Sí, estoy súper contenta. Lo único malo es que nuestras tramas no se cruzan mucho. Pero sí tendré un par de secuencias con ella, y no me puede hacer más ilusión. Ojalá lo desarrollen más y podamos seguir.

En todos estos años, alguna vez habrás pensado en qué te pareces y en qué eres diferente a ella. Hay veces que mis primos, viéndome en 'Velvet' caracterizada de los años 50, han dicho: “¡Mira, Conchita!” La gente me dice que en los ojos, el brillo o la expresividad, y en la pasión por esta profesión, aunque ella me saca mucha ventaja por tanta energía como tiene.

¿Qué otros proyectos tienes? Sacar esto adelante e irme de vacaciones este verano.

Conocer y trabajar con Amaia Salamanca ha sido un regalo de la serie”

“Mi tía, Concha Velasco, me saca toda la ventaja con toda la energía que tiene”

ca. Me parece de las compañeras más generosas, divertidas, inteligentes y creativas.

En esta temporada además estará tu tía, Concha Velasco

Sí, estoy súper contenta. Lo único malo es que nuestras tramas no se cruzan mucho. Pero sí tendré un par de secuencias con ella, y no me puede hacer más ilusión. Ojalá lo desarrollen más y podamos seguir.

En todos estos años, alguna vez habrás pensado en qué te pareces y en qué eres diferente a ella. Hay veces que mis primos, viéndome en 'Velvet' caracterizada de los años 50, han dicho: “¡Mira, Conchita!” La gente me dice que en los ojos, el brillo o la expresividad, y en la pasión por esta profesión, aunque ella me saca mucha ventaja por tanta energía como tiene.

¿Qué otros proyectos tienes? Sacar esto adelante e irme de vacaciones este verano.



¿Problemas de humedad en su vivienda? En ACUASEC tenemos la solución

Averiguamos cuál es la causa de la humedad para aplicar el tratamiento específico y resolver el problema, ya sean humedades por condensación, capilaridades o filtraciones.

LA PRESENCIA DE HUMEDAD en su casa pone en peligro su bienestar e incluso la salud de toda su familia

ACTUAR CONTRA LA HUMEDAD: UNA TAREA RESPONSABLE

Cuando observe manifestaciones en su vivienda de salitre, manchas negras en la ropa, paredes desconchadas, olor a hongos... ¡Es el momento de actuar! Cualquier problema de humedad que surja en su casa debe ser tomado muy en serio, por eso la mejor opción es acudir a un profesional especializado, ya que con frecuencia los propietarios caen en el error de intentar resolver el problema por sí mismos, siendo numerosos los fracasos, ocasionándoles numerosos gastos sin poder librarse del problema.

EL PROFESIONAL ESTUDIA LAS CAUSAS DEL PROBLEMA

El profesional localiza el origen del problema y lo trata para eliminar sus efectos negativos. Ahora bien, las causas de un problema de humedad pueden ser complejas: subidas capilares, filtraciones de origen pluvial, condensación, fuga en una tubería que no se ha percibido... La presencia de humedad en su casa pone en peligro su bienestar, e incluso la salud de su familia. Los hongos y los ácaros constituyen una grave amenaza para los niños. En breve, la humedad puede realmente convertirse en un problema de salud; así pues, recurrir a un profesional es una necesidad, no un lujo.

LA HUMEDAD amenaza tanto a la estructura del edificio como a su contenido y sus ocupantes

PROPIETARIO, ES SU VIVIENDA LA QUE ESTÁ AMENAZADA

Usted tiene interés en tomarse en serio el riesgo que la humedad hace correr a su casa. Un simple indicio tiene todas las probabilidades de transformarse en un problema grave. Las manifestaciones en superficie constituyen con frecuencia el síntoma de un problema más profundo. La humedad, ya sea por capilaridades, por filtraciones en las paredes y revestimientos o por condensación, amenaza tanto a la estructura del edificio como a su contenido y a sus ocupantes: pudrimiento de la carpintería, deterioro de los muebles, etc. Se exponen simplemente a encontrarse una casa insalubre.

LA HUMEDAD, CAUSA DE AFECIONES RESPIRATORIAS GRAVES

Se han realizado estudios científicos sobre adolescentes que sufren afecciones respiratorias, dando como resultado un 83% de asma, bronquitis asmáticas y bronquitis crónicas y un 87% de rinitis crónicas, que alcanzan a jóvenes que viven en habitaciones demasiado húmedas. De un 20 a un 30% de nosotros sufrimos alergias respiratorias, ¡dos veces más que hace 20 años!. Edouard Drouhet,



Problemas de humedad por capilaridad



Problemas de humedad por condensación

jefe de micología en el instituto de la Salud Pública

CASA HÚMEDA, AMBIENTE INSANO

Louis Pasteur, explica este aumento por nuestro modo de vida: "Vivimos más en el interior, en casa o en el despacho. Desde los años 60, tendemos a un exceso de aislamiento para no dejar escapar el calor y además no se airea suficientemente".

Miles de personas han solucionado sus problemas de humedad gracias a la intervención de los especialistas de ACUASEC. Cada año ACUASEC ejecuta innumerables obras con éxito y sana casas que, en otro caso, seguirían siendo nocivas para la salud de sus ocupantes.

Hasta 30 años de garantía en nuestros trabajos



MÁS INFORMACIÓN EN EL TELÉFONO GRATUITO

900 809 939
www.acuasec.com



Nuestros laboratorios siempre a la vanguardia

Cómo llegar al verano sin celulitis

Cuca Miquel

COACH DE BELLEZA. DIRECTORA ESTÉTICA DE TODO EN BELLEZA CON DRA SILVESTRE.



Causas:

- El sedentarismo, pasar mucho tiempo sentada no ayuda.
- Una mala alimentación, una ingesta excesiva de grasas fomenta la adiposidad y por ello la temida piel de naranja.
- Predisposición genética, lo heredamos de nuestra familia materna.
- Los estrógenos.

¿Qué podemos hacer?:

Teniendo en cuenta los motivos encontraremos la solución. He de decir que la celulitis es un mal que, si se tiene, acompañara siempre. Se necesita continuidad en los tratamientos y en los hábitos que se deben cambiar.

Di no:

- Al sedentarismo, muévete.
- A la sal excesiva en las comidas, con ese gesto evitarás la retención de líquidos que hará que el sistema linfático se fatigue acumulándose las toxinas.

¿Qué debes hacer?:

- Sal a caminar a paso ligero y yo recomiendo realizar este ejercicio con unas mallas con activos lipolíticos, drenantes e hidratantes como la cafeína, carnitina y ruscus que ayudaran a quemar la grasa, a eliminar los líquidos y a hidratar la piel. Los activos duraran un mes aunque las laves y después seguirás teniendo unas mallas para el ejercicio.
- Si no eres constante con las cremas o te da pereza, usa parches transdérmicos que introducen activos de manera fácil y eficaz.
- Exfoliate la piel de las piernas, pudiendo hacerlo de forma sencilla incorporando sal gorda en el gel de ducha.
- Un masaje vigoroso en las piernas con algún producto anticelulítico o simplemente crema. Con el masaje que debe hacerse a diario, estimularemos la circulación sanguínea que es un aliado esencial para eliminar la celulitis. Unos 15 minutos sería lo adecuado.

Tratamientos estéticos eficaces:

- **Velashape III:** Esta máquina supera en potencia a las anteriores y cuenta con triple energía: infrarrojo, vacumterapia y Radiofrecuencia por lo que se reduce volumen, se elimina celulitis y se reafirma la piel. De 3 a 5 sesiones, una cada 15 días. Precio 200 euros sesión.
- **Indiba:** Radiofrecuencia que aumentara el metabolismo de la célula adiposa y tiene gran poder drenante. Precio 45 euros. 10 sesiones.



Primavera a todo color

Cambio de temporada. ¿Estás preparada para darle un aire nuevo a tu tocador? En GENTE recogemos las novedades de maquillaje de las distintas firmas para que estés a la última

POR **Ana Ballesteros** (@anaballesterosp)



Ojos ahumados

Las Smokey Drama Kit de Max Factor son ideales para conseguir una variedad de looks con colores que encajen con los rasgos de cada persona.

HANDMADE BEAUTY
18 €

MAX FACTOR
10,99 €

L'ORÉAL PARIS
14,95 €

Uñas cuidadas

Estos esmaltes excluyen aquellos elementos de la formulación clásica que son nocivos para la salud.

L'ORÉAL PARIS
13,95 €

L'ORÉAL PARIS
15,95 €

Mejillas sonrosadas

Juega con los tres tonos del colorete Infalible Sculpt Contour de L'Oréal Paris para crear el efecto que más te guste.

Labios de fresa

Un rosa inocente (tono 001) o un rojo fresa (tono 006) con efecto mate. Son nuestros favoritos de la gama Infalible Mate Max de L'Oréal.

Contornea tu rostro

Se llevan los rasgos definidos, y puedes conseguirlo con Le Palette Infalible Sculpt Contour de L'Oréal Paris.





Juego de color

La Palette Color Riche, disponible en rojo y rosa, tiene seis tonos para jugar y crear un color único.



L'ORÉAL PARIS
14,95 €



MAYBELLINE NY
9,99 €

Piel de terciopelo

Base Dream Velvet de Maybelline NY, un fondo mate hidratante que dejará tu piel aterciopelada.



YVES ROCHER
2,25 €

Brillo y secado rápido

La resina de Elemí Brillante de los Esmaltes Color Vegetal crea una película que brilla, seca rápidamente y respeta las uñas.



MAYBELLINE NY
9,99 €

Pestañas con efecto 'push up'

Para enmarcar la mirada, nada mejor que la máscara de pestañas Push Up de Maybelline NY.



MAX FACTOR
10,99 €

¿Drama o elegancia?

Un trazo grueso y dramático o uno fino y elegante. Elige con Masterpiece High Precision Liquid Eyeliner.



YVES ROCHER
5,50 €

Manicura fácil y perfecta

Hacer la manicura francesa será más fácil con el rotulador Couleurs Nature.

Dos productos en uno

Una herramienta sencilla para tus cejas. Brow Artist Sculpt tiene aplicador 'liner' cónico y cepillo en el mismo producto.

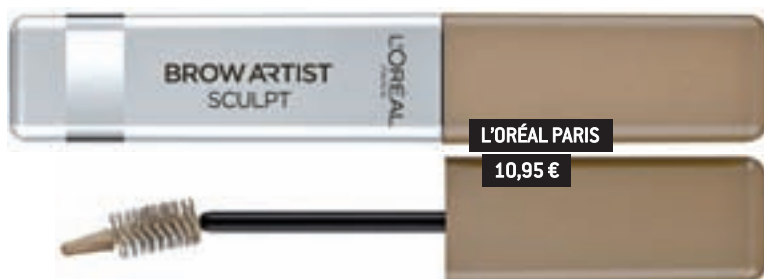

L'ORÉAL PARIS
10,95 €

OURENSE, LA PROVINCIA TERMAL
www.trenbalnearios.com

TODO INCLUIDO

Si tienes más de 50 años disfruta de una estancia subvencionada de 6 días en un Balneario de la provincia de Ourense con pensión completa, 10 tratamiento termales y acceso limitado a las piscinas de agua mineral medicinal.

Además, en el Programa está incluido el desplazamiento hasta Ourense y el traslado al Balneario. RENFE te lleva a los Balnearios desde más de 40 estaciones de toda España.

Infórmate y reserva tu plaza en
www.trenbalnearios.com

DEPUTACIÓN OURENSE **renfe** **calDaria**.CS
Vivir, en una palabra.

TEATROS



TEATRO AMAYA



GRAN TEATRO PRÍNCIPE PÍO



TEATRO LA LATINA



TEATRO BELLAS ARTES



TEATRO ALCALÁ



TEATRO FÍGARO



TEATRO AMAYA



TEATRO DE LA LUZ PHILIPS



Compañeros adolescentes

‘El novato’ supone un retrato del mundo adolescente escrito y dirigido por Rudi Rosenberg, debutante que cuenta con **prometedores actores**

PABLO DE SANTIAGO
@decine21

Benoît, de catorce años, empieza un nuevo curso en una nueva ciudad, París, pues su padre ha sido allí trasladado por motivos de trabajo. A Benoît le costará mucho entablar relación con sus compañeros de clase, donde no encuentra amigos.

Retrato del mundo adolescente escrito y dirigido con sensibilidad y pulso narrativo por el debutante en el largo Rudi Rosenberg, donde se ofrece una tierna mirada a la época en que se abandona la infancia y se entra en la juventud, momento de contrastes en la vida, de autoafirmación personal, de los primeros amores y de las primeras verda-

deras amistades. El director aporta un tono de humor que no es incompatible con el realismo de las situaciones, los diálogos, las relaciones entre los alumnos, todos ellos compañeros de clase de un alto nivel social. El novato

En el film se toca el problema de la adaptación, aunque sin tremendismos

se centra sobre todo en las dificultades de un adolescente por encontrar su voz, por hacerse con un hueco en su comunidad estudiantil. Se toca el problema de la adaptación, aunque sin tremendismos, y se dibujan las di-

ferencias entre los alumnos, las distintas sensibilidades.

ALGO DE HUMOR

Ahí está el líder que utiliza a los demás, con su camarilla de aduladores; el joven inteligente y sensible; la chica madura que ha sufrido; el payasete de mentalidad infantil y buen corazón; la joven tímida y dulce. Llama mucho la atención la ausencia total de los adultos en el film, pues del único que importa algo en la trama -el tío de Benoît- se subraya su comportamiento irresponsable, como si fuera un adolescente más.

PUEDEN VER EL TRAILER DE ESTA PELÍCULA EN:

decine21.com

Disfruta comprando tus entradas



Sonora CC
Cultura y ocio para todos

Andrés Topo Festival
Sonora CC
24 y 25 de junio de 2016.
Córceles
Nuestro hogar

25€



la descontadora
.com

www.sonora.cc

CONCIERTOS:



Mikel Erentxun

El excantante de Ducan Dhu actuará dentro del ciclo 'Los Matinales de EL PAÍS', que el diario organiza para celebrar su 40 aniversario. Erentxun aprovechará para repasar lo mejor de su carrera.

Nuevo Teatro Alcalá// 23 de abril



La primavera llega a Lakuntza con nuevos platos

Cinco propuestas que se incorporan a la carta con las **mejores materias primas**

GENTE

@gentedigital

Con la primavera recién inaugurada, desde este mes se incorporan nuevos platos a la carta de Lakuntza (calle del General Díaz Porlier, 97). Se completa así una oferta que recoge lo mejor de la tierra, el mar y la montaña en un espacio dinámico que está compuesto de una zona de barra y mesitas informales en las que se puede disfrutar de tapas y, en horario ininterrumpido, de una cocina consagrada a la exaltación del producto.

FILOSOFÍA DE CALIDAD

Estos cinco nuevos platos que pasan a formar parte de la carta de

Lakuntza son el micuit al Grand Marnier con melocotón, albaricque, naranja y arándanos; la corvina en jugo de carabineros y espinacas baby salteadas; el tartar de bonito con caviar de arenque y huevo de pollita; las chuletitas de conejo al ajillo, provenzale y puré de patata revolcona; y el pitu de Calella "al estilo de la abuela" con manzana braseada.

Sin perder su filosofía de calidad, el restaurante apuesta por las materias primas en su estado más natural, se sostiene en el "menos es más" y está pensado para "paladares inquietos a los que les gusta probar de todo". Además, aquí se sirven los mejores pescados del Norte y cortes de carne de buey gallego.



PARA ACOMPAÑAR ESTAS PROPUESTAS: Lakuntza cuenta con una carta de vinos de corte clásico, en la que se incluyen los buques insignias de las principales denominaciones de origen y referencias de pequeños productores. Una oferta que se completa con una carta de cócteles y destilados y con una lista de cervezas para acompañar y disfrutar de un picoteo informal en cualquier momento.

DALMA
TOUR

DALMA
A LA VENTA

SÁBADO 16 DE ABRIL - 21:30H. **barclaycard center**

entradas a la venta: **+entradas.com+** **902 400 222** **ticketmaster** **www.sergiodalma.es** **dial** **MELAMUSIC**

EL TIEMPO
COMUNIDAD DE MADRID



VIERNES
8 DE ABRIL

Máx: 14°
Mín: 6°

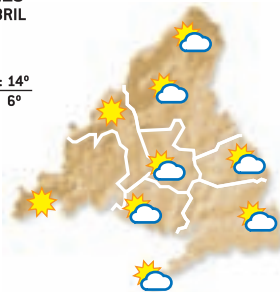

SÁBADO
9 DE ABRIL

Máx: 14°
Mín: 6°

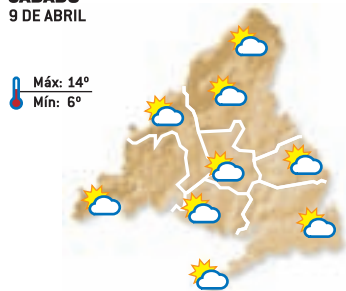

DOMINGO
10 DE ABRIL

Máx: 13°
Mín: 6°

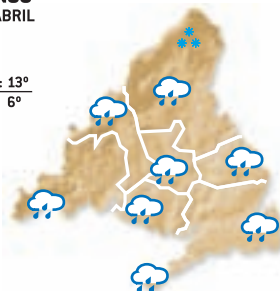

LUNES
11 DE ABRIL

Máx: 14°
Mín: 7°

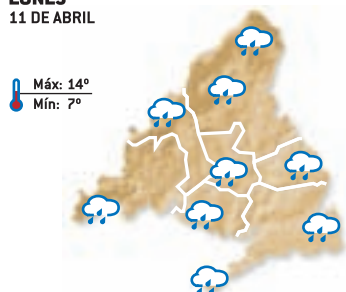

MARTES
12 DE ABRIL

Máx: 18°
Mín: 6°

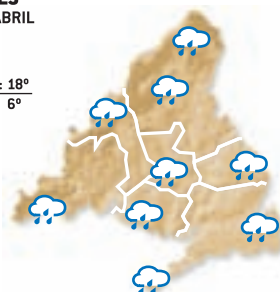

MIÉRCOLES
13 DE ABRIL

Máx: 15°
Mín: 6°

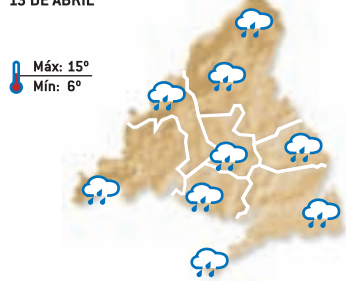

JUEVES
14 DE ABRIL

Máx: 16°
Mín: 6°

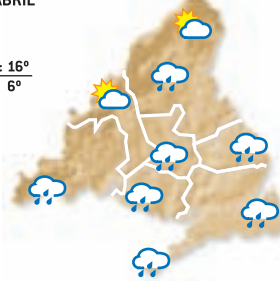

LA RECETA DE LA SEMANA:

Salmorejo

por **Triana**

Se mezclan los tomates maduros, el diente de ajo, el pan del día anterior, la sal y el aceite de oliva. También se añade vinagre de Jerez para reducir la acidez que le da el tomate y para potenciar el sabor del salmorejo.

Se batien bien todos los ingredientes, a continuación se pasan por el chino para quitar cualquier grumito y se sirve. Se le añade un chorrito de aceite de oliva virgen extra para que brille y unos taquitos de jamón ibérico de bellota al gusto para decorar y redondear su sabor.

El salmorejo debe servirse fresquito: cinco grados es la temperatura ideal.

Restaurante Triana, Calle Narváez, 48. Madrid. Tlf: 914 095 683



INGREDIENTES:

Para 4 personas: 1 kg de tomates maduros, 3 cucharadas de aceite de oliva virgen extra, 1 cucharada de vinagre de Jerez, 1 diente de ajo, 90-100 gramos de pan del día anterior, 1 cucharada al ras de sal y tacos de jamón ibérico de bellota al gusto.

SUDOKUS:

	9							
3		4				7	1	
				1	6			3
	1		7					2
6			3	4				5
				5		1		
		5						7
2			6					
	6			3			8	

9	7		4					
		5	8					
	4			2	1			5
1					9			
			3					
8					4	7		2
		3	7				8	6
							9	
4				5				2

Instrucciones

CÓMO JUGAR AL SUDOKU

Complete el tablero de 81 casillas (dispuestas en 9 filas y columnas). Deberá rellenar las celdas vacías con los números que van del 1 al 9, de modo que no se repita ninguna cifra en cada fila ni en cada columna o cuadrado.

SOLUCIONES:

9	7		4					
3		4				7	1	
				1	6			3
	1		7					2
6			3	4				5
				5		1		
		5						7
2			6					
	6			3			8	

HORÓSCOPO:

LA PREDICCIÓN DE LA SEMANA

ESPCIO PATROCINADO POR: **625 666 045**
Victoria Vélez Bióloga - Naturópata (Col. 4331)

Aries
21 MARZO - 20 ABRIL
Acción: Disfruta del día a día. Sentimientos: Emociones a flor de piel. Suerte: En las ganancias extra y con tu filosofía de vida. Salud: La clave es que sepas cuidar tu organismo.

Libra
23 SEPT - 22 OCTUBRE
Acción: Materializarás lo que desees. Sentimientos: La moderación y constancia te ayudan. Suerte: Aumento de tus ganancias. Salud: Época de bienestar.

Tauro
21 ABRIL - 21 MAYO
Acción: Lo importante es saber distenderse. Sentimientos: Habla sin tapujos. Suerte: En asuntos de pareja y asociaciones. Salud: Te sentirás con más ligereza y armonía.

Escorpio
23 OCT - 22 NOV
Acción: Momento de dar publicidad a tus iniciativas. Sentimientos: A veces todo cuesta más de lo que crees. Suerte: Eres el centro. Salud: Vigila la alimentación para evitar dolencias.

Géminis
22 MAYO - 21 JUNIO
Acción: Positivo todo lo que se refiera al hogar y familia. Sentimientos: Es tiempo de espera. Suerte: Disfruta de cada momento. Salud: Equilibra emociones y sentimientos

Sagitario
23 NOV - 21 DIC
Acción: De enhorabuena en tus emprendimientos. Sentimientos: El amor llama a tu puerta. Suerte: Sueña y tus deseos se cumplirán. Salud: Época de bienestar.

Cáncer
22 JUNIO - 22 JULIO
Acción: Importancia de contactar y dar publicidad a tus proyectos. Sentimientos: Cambios de humor. Suerte: En tus romances y diversión. Salud: Profundiza en tus emociones.

Capricornio
22 DIC - 20 ENERO
Acción: Tus conocimientos te ayudarán. Sentimientos: Llega el amor a tu vida. Suerte: En proyectos de hace tiempo atrás. Salud: Época de tranquilidad.

Leo
23 JULIO - 22 AGOSTO
Acción: Lánzate a potenciar tus ganancias. Sentimientos: Momento de profundizar y de transformación. Suerte: En tus relaciones familiares. Salud: Profundiza en tus emociones.

Acuario
21 ENERO - 19 FEB
Acción: Saca a relucir tus talentos ocultos. Sentimientos: Todo depende de ti. Suerte: Tu profesión brilla más que nunca. Aprovecha. Salud: Inestabilidad emocional y sentimental.

Virgo
23 AGOSTO - 22 SEPT
Acción: Tu mejor publicidad eres tú. Sentimientos: Es mejor empezar de cero. Suerte: Objetivo: Comunicar y dar publicidad. Salud: Evita cortes y quemaduras.

Piscis
20 FEB - 20 MAR
Acción: Necesitas ampliar tus conocimientos. Sentimientos: Altibajos sentimentales. Suerte: Contactarás con tus talentos desconocidos. Salud: Importancia de beber mucho agua.



Gente

- 1. Inmobiliaria
- 2. Empleo
- 3. Enseñanza
- 4. Casa y Hogar
- 5. Animales
- 6. Deportes
- 7. Salud
- 8. Ocio
- 9. Música
- 10. Informática
- 11. Motor
- 12. Servicios
- 13. Finanzas
- 14. Varios
- 15. Relaciones
- 16. Masajes
- 17. Líneas 803
- 18. Esoterismo

91 548 02 63 - 91 541 20 78

También puede poner su anuncio personalmente en: calle Gran Vía 57, 9ªA. 28013 Madrid. (Metro Plaza España) en horario de 9:00 a 17:00 h. (Lunes a Jueves). Viernes de 9:00 a 14:00 h. La recogida de anuncios para la edición de la semana será hasta las 14:00 h. del martes, o remitiendo un email a la siguiente dirección: gente.clasificados@gmail.com.

Gente en Madrid no se responsabiliza de la procedencia ni de la veracidad de los anuncios breves, y se reserva el derecho de modificar el emplazamiento de los anuncios breves, así como la publicación o no en caso de no cumplir las condiciones.

Anuncios clasificados

Ávila: 807 505 783*
Barcelona: 91 541 20 78
Burgos: 807 505 132*

León: 807 517 310*
Logroño: 807 505 794*
Palencia: 807 505 781*

Santander: 807 505 779*
Segovia: 807 505 789*
Valladolid: 807 517 023*

*El coste de la llamada a los 807 es de 1.21 €/min. desde la red fija, y de 1.57 €/min. desde la red móvil. IVA incluido.

Descargue esta edición, y todas las nacionales en PDF: www.gentedigital.es/edicion-impres/



MAXIMILIANO EL LIBERTADOR

ÉL HABLA CON LOS ESPÍRITUS Y LOS ESPÍRITUS LE OBEDECEN

¿TIENES MIEDO DE TU FUTURO? ¿TIENES CURIOSIDAD POR CONOCERLO?

MAL DE AMORES | AMARRES | ENVIDIA | IMPOTENCIA SEXUAL | MALA SUERTE
VUDÚ | LIMPIEZAS PODEROSAS | FENÓMENOS PARANORMALES | MAL DE OJO
DEPRESIÓN | TRASTORNOS PSICOLÓGICOS | ENFERMEDADES SIN DIAGNÓSTICO
FALTA DE CLIENTES | RECUPERO PAREJAS E HIJOS CON ADICCIONES

ESTE HOMBRE HA DESARROLLADO SUS CAPACIDADES EXTRASENSORIALES, SABE LO QUE ES EL DOLOR INTENSO Y HA VISITADO EL MÁS ALLÁ, POR ESO EL TE ENTIENDE Y TE PUEDE AYUDAR.

PSO. SANTA Mª DE LA CABEZA, 12 - ATOCHA ☎ 91 539 26 18 📞 608 233 170 📧 /estmayordesafoesp

1. INMOBILIARIA

1.2. ALQUILER PISOS

OFERTA

ESTUDIO amueblado 300€.
653919653.

PISO 2 dormitorios. 400€.
653919652.

PISO 3 dormitorios. 450€.
653919652.

2. EMPLEO

OFERTA

SE BUSCAN VENDEDORES DEL EUROBOLETO PARA MADRID Y PROVINCIA. INTERESADOS LLAMAR AL 915423371.

SEÑOR NECESITA EXTERNA

JOVEN, LIMPIEZA, PLANCHA. 600€. 603433448.

DEMANDA

BUSCO trabajo como interna.
699123132.

COBRO la voluntad. Ángel, Pintor Español. Experiencia.
639006668.

8. OCIO

8.1. JUGUETES

DEMANDA

COMPRO juguetes antiguos, álbumes, mádelman, scalextric, trenes, playmobil. 653017026.

10. INFORMÁTICA

10.1. REPARACIONES

OFERTA

INFORMÁTICO a domicilio.
666367581.

INFORMÁTICO Domicilios.
671277949.

12. SERVICIOS

12.1. REFORMAS

OFERTA

ALBAÑILERÍA, reformas económicas. 916886760.
627857837.

COBRO la voluntad. Ángel, Pintor Español. Experiencia.
639006668.

15. RELACIONES

15.1. AMISTAD

OFERTA

MUJER 57 años, educada busca amigas. Seriedad.
912255296.

15.2. ÉL BUSCA ELLA

OFERTA

BUSCO chica guste bdsm. Formar pareja amistad.
628450953.

CHICO de 45 años, busca chica, zona Sur para relación estable. 657050051.

CHICO 55 años busca chica estable. 617925412

ESPAÑOL joven, romántico, deportista, solvente. Busca mujer Eslava 35 / 45 para relación. 600728959.

GERMÁN, soltero 66 años, busca mujer 50 / 60. Relación estable. 639948920.

HOMBRE 42 años, busca mujer para relación estable, cariñosa, romántica, pasional. Tengo whatsapp. 637788021.

15.3. ELLA BUSCA ÉL

OFERTA

SEÑORA muy atractiva, busca Licenciado, alto nivel cultural y económico. Hasta 60 años. 628219777.

15.4. ÉL BUSCA ÉL

OFERTA

CHICO busca activo
633803069

16. MASAJES

OFERTA

¡¡CARLA!! MASAJISTA PROFESIONAL. HOTELES / DOMICILIOS. 70€. TAXI INCLUIDO. VISA. 600095042.
913666960.

ALCORCÓN. Madurita.
602631839.

CURSOS TOTALMENTE PRÁCTICOS EN TALLERES OFICIALES CONCERTADOS en la Comunidad de Madrid

MECÁNICA Y ELECTRICIDAD del automóvil

CHAPA Y PINTURA del automóvil

***PRÁCTICAS DESDE EL PRIMER DÍA**

- *De 5 a 7 meses de duración
- *Horarios compatibles mañanas ó tardes
- *Certificado de prácticas emitido por el taller
- *Bolsa de Empleo exclusiva con talleres
- *NO ES NECESARIA LA E.S.O.
- *ENTREVISTA PERSONAL EN TALLER OFICIAL

91 186 35 75

NOVA CENTER Escuela Técnica Profesional WWW.ESCUELANOVACENTER.ES

REENCARNADA SACERDOTIZA HECHICERA DEL AMOR

MAESTRA DE AMARRES MILAGROSOS HACE POSIBLE LO IMPOSIBLE

Samanta

Si tu pareja no te quiere, te desprecia o te ha abandonado no dejes que tu relación sentimental se destruya. El Vudú Blanco puede dominar el amor más difícil, sin tener ningún efecto negativo, recuperando el deseo y la pasión.

SÓLO ACEPTO EL PAGO SI ESTÁS CONFORME CON MI TRABAJO **FONO CONSULTA GRATIS 24 H. 677 131 129**

Samanta pacta con poderosos espíritus. Soluciones personalizadas para cada caso. Si eres practicante de magia, tarotista, vidente... y has hecho un ritual que te ha salido mal, contáctame, rectifico trabajos mal hechos por otros.

EXPERTA EN VIDENCIA, AMARRES Y LIMPIEZAS

GENISA Vidente más consultada en el mundo con más de 15 años de experiencia en todos los campos de la magia: amarres, enduzamientos, abre caminos, recuperar pareja, romper ligaduras, atraer a personas queridas, resolver problemas y dificultades de amor, salud y trabajo, protección, mal de ojo, hechizos y limpiezas de cualquier tipo de magia y brujería.

RESULTADOS DE 4 a 6 DÍAS ☎ 0034 655 284 720

Maestra Chamana La Bruja del amor

¿CANSADO DE SUFRIR POR AMOR NO CORRESPONDIDO? AMARRES RECUPERA LA FELICIDAD

En solo 72 horas recupero a tu ser amado. Pensaré en ti día y noche. Él o ella regresará en busca de pasión. Experta en uniones de pareja. Puedo hacer posible lo imposible.

AMOR - DINERO TRABAJO SALUD ESTUDIOS - NEGOCIOS 100 % EFECTIVO

638 209 482

AUTÉNTICO VIDENTE AFRICANO

Maestro Mamadou resuelve cualquier tipo de problema con rapidez.

Amor, recuperación de pareja, amarres, atracción pasional, enduzamiento, Alejar malas influencias, suerte en los negocios, trabajos, estudios, azar. Quito mal de ojo y maleficios, Potencia la sexualidad.

TRABAJO SERIO Y EFICAZ RESULTADOS EN 3 A 7 DÍAS

914 743 635 699 615 558

EMBAJADORES Pº Sta. María de la Cabeza 74, 6ºb

CHARLAS BÍBLICAS

SE CELEBRARÁN LOS DÍAS:

VIERNES: De 20:00 a 21:00 h.
DOMINGO: De 18:30 a 19:30 h.

KUNLABORI. C/ Eduardo Vicente 7, 1º Exterior. 28028 Madrid.

METRO L7. ESTACIÓN CARTAGENA. SALIDA AVDA. DE AMÉRICA PARES.

638 715 485

Tarot Analía

Vidente y Astrologa

806 416 495

ANUNCIOS CLASIFICADOS

Gente

Pisos, empleo, animales, muebles, reformas, coches...

Gente digital

- Toda la información de tu ciudad
- Actualizada diariamente
- A tan sólo un click

www.gentedigital.es

DAVID DE MÁRIA MÚSICO

El gaditano, en su mejor momento personal y profesional, atendió a GENTE unas horas antes de la publicación de su nuevo trabajo

“He hablado muchas veces al amor sin conocerlo de verdad”

ALBERTO ESCRIBANO GARCÍA
@albertoescr

En el momento más estable y centrado. Así describe David de María su situación personal y profesional solo unas horas antes de que vea la luz, después de año y medio de trabajo, su décimo disco, al que ha titulado ‘El Séptimo Cielo’.

Y es que, según nos cuenta, éste es el estado en el que ha “escrito y grabado” su nuevo trabajo después de haber “navegado a la deriva” durante muchos años. “Es la situación en la que me encuentro en mi vida actual, porque ser papá era uno de mis grandes deseos y me ha cambiado la vida”, afirmó.

Leonardo vino al mundo el pasado 20 de diciembre y desde entonces David de María ha descubierto el “verdadero” amor, algo sobre lo que ha hablado muchas veces pero “sin conocerlo de verdad”, admite.

Con este nuevo disco, al que el cantante considera como “el más guitarrero de su carrera”, David de María quiere mostrar su “madurez”. “En el disco existen esas canciones que te pellizcan el alma y otras que contagiarán optimismo”, adelanta el compositor.

CASI 20 AÑOS

Después de casi dos décadas desde que un adolescente electricista montara un grupo con amigos en su instituto, y más de un millón de copias vendidas, pocos dudan de que David de María es una de las estrellas de la música de nuestro país y, como él mismo reconoce, se lo debe a la electricidad, que le dio los conocimientos necesarios para empezar. “Me dí cuenta de que si quería ligar-



Mucha fuerza y renovado

‘Séptimo Cielo’, el décimo álbum de David de María, ha sido grabado en los estudios SonoBox con la producción de Javibu Carretero (Vetusta Morla), persona de confianza con la que el jerezano ya había trabajado anteriormente. En este nuevo trabajo veremos a un David de María totalmente renovado y con mucha fuerza y energía para volver al terreno musical. ‘Y si te vas’, primer single, sigue en la línea de su habitual estilo romántico. Sin duda, su seña de identidad.

me a las guapas del instituto tenía que montar un grupo” y añadió entre risas, “ahora, con cuarenta años, no me habría metido jamás. Hubiera seguido de electricista o sería bombero como mi padre”.

“Políticamente correcto”, no se considera una persona “de muchos extremismos”. “Los cambios los he ido haciendo despacito y con buena letra”, afirma el artista con la resignación de que “escribas lo que escribas y hagas lo que hagas siempre te vas a quedar sin conquistar a ciertos públicos”. Algo que, dice, nunca le ha “agobia-



CHEMA MARTÍNEZ/GENTE

do”. “He intentado cultivar una carrera de fondo y de largo recorrido”, destaca.

CREDIBILIDAD

Sembrar credibilidad es una de las cosas que pretende seguir haciendo en el futuro y es para lo que sigue en la música. Además de para “romper los escepticismos” de nuestro país con ciertos estilos de música, artistas y perfiles.

David de María se lamenta también de que la música se vea como “una competición”, ya que

“Me da mucho coraje que la música se vea como una competición”

su concepción sobre este mundo es de “hermandad”. “Dos mentes pensantes en una canción pueden aportar mucho”, señaló.

De María espera una gira muy especial, ya que reconoce que lo que le ha pasado con este disco hacía mucho tiempo que no le ocurría. “Hemos empezado la gi-

ra antes incluso de que el disco viera la luz, esto no nos había ocurrido nunca”, dijo.

El cantante andaluz, recién llegado a Madrid para la promoción de su nuevo disco, nos desveló también entre risas que la imagen que sus fans tienen de él no se corresponde con la realidad. “Pese a la concepción que de mí se tiene de que soy un melódico, he sido un potrillo indomable”. Y nos pone un ejemplo: “Después de los conciertos tardaba incluso dos días en volver a casa, ahora prefiero dormir en mi colchón”.

