Gente

madrid

AÑO 11, NÚMERO 423
16 - 23 SEPTIEMBRE 2016

Parla · Pinto · Valdemoro

iGente PÁG. 16

Josema Yuste

"Agradezco que el público entendiera la ruptura de Martes y Trece"

Las fiestas de Parla encaran su recta final con Camela como plato fuerte

El veterano grupo de rumba electrónica actuará este viernes 16 a medianoche en el recinto ferial, mientras que el exconcursante de OT Hugo Salazar hará lo propio un día más tarde PÁG. 11

Los encierros fueron una las actividades protagonistas el pasado fin de semana

SUCESO PÁG. 4

La Guardia Civil avanza en el caso de la desaparición de Diana Quer

ECONOMÍA PÁG. 5

Los madrileños gastaron en verano un 30% más que el resto de españoles

iGente TIEMPO LIBRE Págs. 15-23

El terciopelo y el color mostaza se cuelan en el armario este otoño

El wifi, uno de los motivos de los madrileños para ir a los bares

PRIMER PLANO // PÁG. 2

El eterno debate sobre los deberes

Partidarios y detractores de las tareas que los niños hacen en casa no se ponen de acuerdo

gentedigital.es

Estudiantes de primaria haciendo sus deberes

¿Son realmente necesarios los deberes?

Las tareas que los niños deben realizar en sus casas forman parte de uno de los debates más antiguos y con posturas más opuestas de los que están relacionados con la educación

JAIME DOMÍNGUEZ
@JaimDominguez

El comienzo del curso escolar trae de vuelta un debate que se repite año tras año sin que se llegue a un acuerdo entre las partes: ¿son realmente necesarios los deberes que realizan los estudiantes en sus casas? Los partidarios de este tipo de tareas se basan en estudios que afirman que mejoran el rendimiento académico de los alumnos, que ayudan a retener y asimilar mejor los conceptos que se han dado en clase y que fomentan la implicación de los padres en la educación de sus hijos. Enfrente se sitúan los que aseguran que fatigan y estresan a los estudiantes, que les impiden realizar otro tipo de actividades extraescolares, que fomentan las trampas y que aumentan las diferencias entre los compañeros con mejor y peor rendimiento.

Sus defensores aseguran que mejoran el rendimiento escolar

TAREAS Y PADRES

Estudios y opiniones hay para todos los gustos, aunque la mayoría de los profesionales piensan que lo ideal es el término medio, sobre todo cuando se habla de niños de Primaria, etapa en la que empiezan los deberes. Teresa Sánchez, maestra con 36 años de experiencia en la escuela pública, señala que ella no pone tareas para casa, sino que les explica unos contenidos y después les manda una serie de ejercicios para que hagan en clase.

"Sólo en caso de que no les haya dado tiempo a terminarlas, se las llevan a sus casas para finalizarlos: Lo que sí les digo es que repasen lo que hemos visto en clase, sobre todo cuando tenemos un control", añade.

Los detractores apuntan a la fatiga y hastío que provocan en los niños

En cuanto a la labor de los padres, la docente lo tiene claro. "Su función se debe limitar a interesarse y supervisar lo que hacen. Antes de ayudarles, tienen que acudir al profesor y preguntarle cuál debe ser su papel. En ocasiones es bueno que se impliquen un poco más, aunque siempre sin hacer sus deberes, pero en otros casos puede ser hasta contraproducente", concluye.

CÓMO HACERLOS BIEN

ESTABLECER UNA RUTINA y que se mantenga todos los días. Los deberes han de realizarse siempre a la misma hora, preferiblemente un rato después de que salgan del colegio.

NO OBLIGARLES a hacerlos. En ocasiones es mejor que vayan a clase sin sus tareas para que den explicaciones a los profesores y asuman su responsabilidad.

REFORZARLES DE MANERA POSITIVA a la hora de revisar los deberes. Hay que empezar siempre por elogiar lo que han hecho bien, antes de apuntar las cosas en las que se han equivocado.

NO EXIGIR DEMASIADO ni buscar la perfección en los niños. Un exceso en las expectativas de los padres puede producir frustración en los niños, que acabarán odiando los deberes y la escuela.

OPINIÓN

El valor de las pequeñas cosas

MAMEN CRESPO REDACTORA JEFE

Qué cosas meterías en tu bolso si de repente te tienen que desalojar de casa? Y si te dieran a elegir entre tres pertenencias para llevarte a una isla desierta, ¿cuáles escogerías? A todos nos han hecho una de estas preguntas en alguna ocasión e incluso nos lo hemos cuestionado nosotros mismos. Entiendo que, al igual que me pasa a mí, son tantos objetos los que nos gustaría llevarnos que no somos capaces de decidirnos solo por unos pocos. Pero estas preguntas me las hago después de conocer que el gurú de la autoayuda neoyorkino, James Altucher, decidió en abril meter 15 cosas en una bolsa de deporte y marcharse de casa solo con eso. Todo lo demás lo donó o lo tiró a la basura. Ahora va presumiendo de que para ser feliz uno necesita muy pocas cosas. Casualidades de la vida, no había terminado de leer la historia de Altucher, cuando recibo por parte de un amigo una de esas reflexiones que se mueven por WhatsApp que dice que no hay nada como las conversaciones a las tres de la mañana, un libro que no conoce nadie o un café que te tomas solo. En definitiva, cosas pequeñas que causan emociones gigantes. Y he llegado a la conclusión de que yo también encuentro la felicidad en esas pequeñas cosas, que son verdaderamente grandes aunque no lo valoremos. Ahora ya tengo más claro lo que metería en el bolso y, por supuesto, me acompañarían un libro, para disfrutar como hago muchas noches antes de quedarme dormida; un bote de Coca Cola y una bolsa de patatas, porque me encanta disfrutar de un aperitivo sentada en una terracita (a mí es que no me gusta el café) y, por supuesto, el iPhone, aunque solo sea para seguir disfrutando de esas conversaciones sin prisa y para recibir esas frases tan ciertas que nos hacen reflexionar tanto.

GENTEDIGITAL.ES/COMUNIDAD/MAMEN/

EDITA: GENTE EN MADRID, S.L. **REDACCIÓN:** CONDE DE PEÑALVER, 17 • 1A PLANTA • 28006, MADRID **TEL.:** 91 369 77 88 **E-MAIL:** INFO@GENTEENMADRID.COM • COMERCIAL@GENTEENMADRID.COM

Gente madrid

GERENTE: FERNANDO IBÁÑEZ **REDACTORA JEFE:** MAMEN CRESPO **JEFE DE FOTOGRAFÍA:** CHEMA MARTÍNEZ **JEFE DE MAQUETACIÓN:** CARLOS ZUGASTI **EDICIONES SUR:** JAIME DOMÍNGUEZ **DEPORTES:** FRANCISCO QUIRÓS **DIRECTOR GRANDES CUENTAS Y ACC. ESPECIALES:** CARLOS ECHEGUREN **JEFE DE MARKETING:** RAFAEL VARA **COORDINADORA DE PUBLICIDAD:** ANA SÁNCHEZ

EL PERIÓDICO GENTE NO SE RESPONSABILIZA NI SE IDENTIFICA CON LAS OPINIONES QUE SUS LECTORES Y COLABORADORES EXPONGAN EN SUS CARTAS Y ARTÍCULOS.

TARIFA SOCIAL DE CONSUMO DE AGUA

UNA TARIFA PENSADA PARA QUIENES MÁS LO NECESITAN

En Canal de Isabel II creemos que es justo adaptarse a las necesidades especiales de cada persona y familia. Por eso, si cuentas con un informe del trabajador social de tu ayuntamiento sobre tu situación económica o eres perceptor de la renta mínima de inserción, puedes acogerte a nuestra tarifa social.

Infórmate llamando gratis al: 900 365 365

Entra en nuestra Oficina virtual: oficinavirtual.canalgestion.es

Canal de Isabel II

Las investigaciones de la desaparición de Diana Quer avanzan "a buen paso"

Su entorno dice a GENTE que están molestos por las informaciones erróneas publicadas

BORJA MÉNDEZ
@Borjamendez

Hace un mes poca gente en España conocía la localidad de A Pobra de Caramiñal y el nombre de Diana Quer. Cuatro semanas después toda la atención informativa está siguiendo la desaparición de la joven madrileña. Varias son las teorías que se han escrito sobre el asunto, muchas falsas, y las pruebas que aparecen hacen que los investigadores den vueltas sobre el origen del caso. El secreto de sumario motiva que las informaciones aparezcan con cuenta gotas y que surjan nuevas dudas entre ellas por acciones como la retirada de la custodia de la hermana pequeña Valeria. Sin embargo, los investigadores no dan puntadas sin hilo y tienen el caso cerca de llegar a su fin.

La señal del teléfono móvil de la joven, el rastreo de matrículas y nuevas declaraciones de su círculo de amigos han sido vitales para desplazar la atención de la investigación al municipio de Rianxo. Fuentes cercanas a la familia explican a GENTE que lo más duro y difícil que están viviendo en estos días son las "especulaciones falsas" que se están produciendo.

El perfil de la joven hace que su caso haya tenido más repercusión social

AGRADECIDOS POR LA DIFUSIÓN

A pesar de ello, agradecen que desde las primeras horas todos los medios se hayan volcado en buscar a Diana. Todo se remonta al pasado 21 de agosto de madrugada. Diana Quer salió de su casa con destino a las fiestas con unas amigas. Posteriormente, la joven volvió para cambiarse de ropa y recoger las llaves y nada más se supo de ella. Desde la denuncia de la desaparición por parte de su madre, la mañana del día siguiente, las fuerzas de seguridad se movilizan y hasta ahora todo sigue abierto. El objetivo de los investigadores es buscar el vehículo que pudo trasladar a Diana desde su casa hasta el municipio de Rianxo que es el último lugar donde estuvo, según el repetidor de telefonía movil que la compañía Movistar tiene en la zona.

Según los datos que maneja el Ministerio del Interior, en España se producen al año 14.000 desapariciones, de las cuales el 40% son de menores de edad. Los casos que tienen un final feliz, con el encuentro de la persona, se produce en su mayoría en las primeras 48 horas desde la denuncia y difusión, ya que son voluntarias por algún encontronazo habitual. El 'boom' mediático que ha supuesto esta desaparición, según los portavoces de las Fuerzas de Seguridad a los que ha consultado este periódico, se debe al perfil de Diana Quer: una chica joven, de clase media-alta y con un entorno activo que desde el primer momento se ha movilizado para ser un altavoz útil.

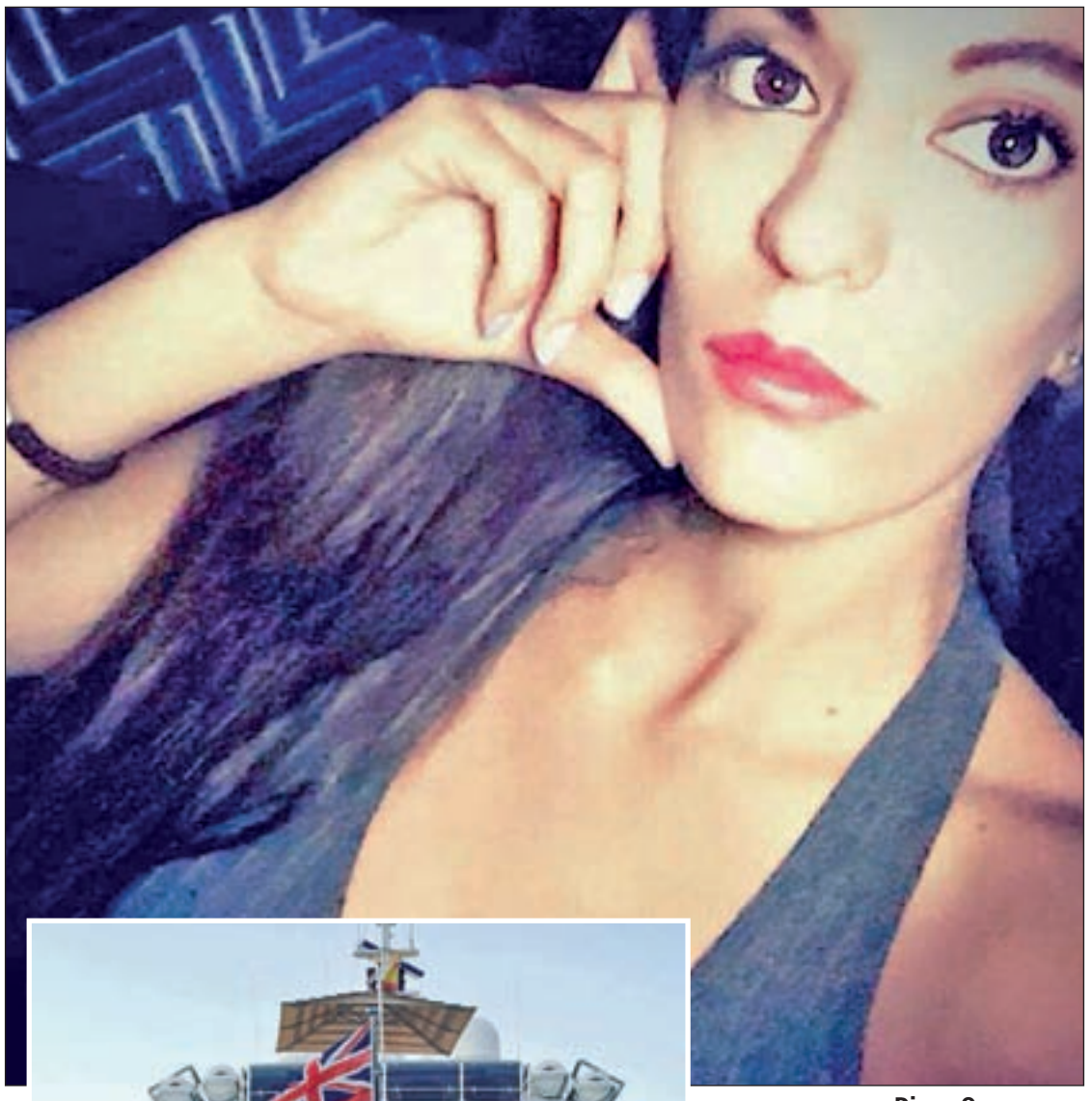

Diana Quer es una joven muy activa en las redes sociales

VACACIONES: Una de las cosas que más ha facilitado la labor de difusión son las numerosas fotos en redes sociales que tiene la joven, lo que ha puesto de manifiesto de forma masiva el estilo y vida y las costumbres de la chica de Pozuelo de Alarcón.

David Gómez, desaparecido

SEGURIDAD

El 'boom' de Diana Quer favorece la búsqueda de otros desaparecidos

Para valorar el tratamiento que se está dando desde los medios al caso Diana Quer, GENTE se ha puesto en contacto con el portavoz de SOS Desaparecidos, Francisco Jiménez, que explica los motivos por los cuales los medios se han centrado en esta desaparición. "Son muy pocos los casos que tienen este impacto", explica, al tiempo que nombra a Marta del Castillo o Yeremi Vargas.

El principal motivo es el perfil de Diana, una chica joven con padres con posibilidad y activos que desde el primer momento se han abierto a hablar con los medios. En este sentido, Jiménez explica que ellos han tratado de igual manera y con los mismos protocolos la investigación de Diana que la del resto de desparecidos como David Gómez, del que no se sabe nada desde que se le vio en un bar de Tres Cantos a principios de junio.

SE ACTIVAN OTROS CASOS

Además, el portavoz de la asociación asegura que la presión mediática y el espacio que los periodistas dan a Diana Quer activa el resto de casos de desapariciones, ya que se potencian al estar en la primera plana de los informativos. "Nosotros ayudamos en la difusión a todos los casos por igual. Nuestro protocolo tiene como nombra trasladar las fotos de los desaparecidos fuera de España", añade, al tiempo que explica que, en el caso de la joven madrileña, los medios lo interpretaron como que se buscaba a Diana fuera de España. Asimismo, SOS Desaparecidoslleva desde hace años pidiendo al Gobierno once propuestas urgentes para estos casos.

Los madrileños se gastaron 1.236 euros en vacaciones

La cantidad estuvo por encima de la media nacional, que bajó en 75 euros respecto a 2015 • Ir al restaurante fue la actividad más realizada

J. D.
@gentedigital

El gasto medio de los españoles durante sus vacaciones de verano ascendió a 1.236 euros, una cifra sensiblemente superior, en concreto un 30%, a la registrada en el resto del país, que se quedó en los 953 euros. Este es uno de los datos más significativos que se desprenden del Observatorio de la empresa Cetelem, dedicada al crédito al consumo, los préstamos personales y la gestión de tarjetas.

Con respecto al año pasado, se da la circunstancia de que un 24% de los habitantes de la Comunidad de Madrid reconoce que se gastó más dinero este verano que durante la época estival de 2015. Un 47% asegura que destinó la misma cantidad y un 29% señala que dedicó menos dinero que doce meses antes. En este caso, las cifras son muy similares a las nacionales. Un 23% de los españoles gastaron más que en 2016, un 43% lo mismo y un 33% menos que en el anterior verano.

Los días de vacaciones quedaron atrás

GANAN LOS RESTAURANTES

Respecto a las actividades realizaron durante sus días de descanso, el Observatorio indica que la preferida por parte de los madrileños fue ir a restaurantes, con un 71% de los encuestados. La siguiente fue ir de compras, con un 62%. En ambos casos, las cifras están por encima de la media nacional, que se sitúa en el 67% y 56%, respectivamente.

A la hora de salir de casa a pasar unos días fuera, un 40% optó por hacer viajes por España pernoctando en hoteles o apartamentos, mientras que un 28% lo hizo en casas de familiares o amigos y tan sólo un 8% acudió a un camping o viajó en caravana. Un 17% eligió pasar sus días de asueto en el extranjero pagando por el alojamiento, mientras que un 9% salió de nuestras fronteras para visitar a familiares o amigos. Por último, un 12% acudió a parques temáticos con sus hijos.

UN VERANO EN CIFRAS

953
EUROS es la cantidad que cada español gastó de media durante sus últimas vacaciones estivales.

75
EUROS es el dinero que nos hemos dejado de gastar con respecto al año pasado.

2.380
EUROS es la media que reconocen haber invertido en sus días de descanso un 27% de los españoles.

9%
ES EL AUMENTO que han experimentado las visitas a restaurantes respecto a 2015.

40%
DE LOS ESPAÑOLES querían viajar por España antes del verano. Sólo un 35% lo hicieron.

Buitres vs. madrileños

La comisión de investigación del Ayuntamiento de Madrid pide la nulidad de oficio de la venta de viviendas a Fidere, así como medidas jurídicas • Además, señala la connivencia de la Comunidad

LILIANA PELLICER
@lilianapellicer

La venta de más de 1.800 viviendas de alquiler social de la Empresa Municipal de Vivienda y Suelo (EMVS) al fondo de inversión inmobiliaria Fidere llegará a los tribunales y al Pleno del Ayuntamiento de Madrid de la mano del Gobierno de Ahora Madrid, después de que se comprometiera a cumplir el dictamen de la comisión de investigación municipal publicado el pasado miércoles.

Entre las conclusiones de este análisis, que fue aprobado con los votos a favor de Ciudadanos, PSOE y Ahora Madrid y en ausencia del PP, destaca la constatación de que se incumplió la legalidad en una operación que sólo benefició al comprador. Esta situación ocasionó, según la comisión, "un perjuicio patrimonial a la EMVS superior a los 162 millones". Además, el dictamen señala directamente la "connivencia por acción y omisión en las irregularidades detectadas" por parte de la Comunidad de Madrid, que no sólo no veló por el cumplimiento de las normas de control e inspección de las viviendas enajenadas, sino que colaboró activamente modificando el reglamento que las regulaba.

ACCIONES PREVISTAS

Por ello, se proponen medidas como denunciar ante la Comisión Europa por posible infracción del derecho de la competencia; instar a la reprobación en el Pleno del Ayuntamiento de los responsables políticos, del PP, que "permitieron e impulsaron la enajenación a fondos buitre"; interponer una querella o adherirse al procedimiento penal existente contra directivos de la EMVS; y proceder al ejercicio de acciones de responsabilidad contable ante el Tribunal de Cuentas contra los directivos, empleados o funcionarios públicos que generaron perjuicio a los caudales de la EMVS. Además, se declarará de oficio la nulidad de pleno derecho de la venta de las 18 promociones o, en su caso, la anulabilidad.

CLAVES PARA ENTENDER EL ESCÁNDALO

Una de las protestas de afectados

1. Origen del escándalo

El Ayuntamiento de Madrid vendió entre 2012 y 2013, mientras gobernaba Ana Botella (PP), viviendas de alquiler social de la Empresa Municipal de la Vivienda y Suelo (EMVS) a una entidad privada.

2. ¿Quiénes son los compradores?

Las viviendas pasaron de ser públicas a pertenecer a la sociedad de inversión inmobiliaria Fidere, filial del fondo Blackstone. Pagaron 12'5 millones de euros, menos de la mitad de lo debido, según el Gobierno de Carmena.

3. ¿Qué es un fondo buitre?

Conocido como fondos buitre, estas sociedades son fondos de inversión cuyo objetivo es comprar activos al precio más reducido posible para conseguir altas rentabilidades en el momento de su venta.

4. ¿Cuántos afectados hay en total?

El Gobierno de Ana Botella vendió un total de 18 promociones de viviendas ocupadas por familias en situación de vulnerabilidad. En total, 1.860 casas situadas en Carabanchel, Centro, Villa de Vallecas y Villaverde.

5. Los motivos de Ana Botella

El Gobierno del PP tomó la decisión de vender las viviendas dentro de un plan de recortes que, según defendieron, pretendía salvar la EMVS de la quiebra deshaciéndose de patrimonio municipal.

6. ¿Cómo se enteraron los madrileños?

No hubo una reunión explicativa de la EMVS con sus inquilinos. Éstos se enteraron cuando recibieron el primer recibo con otro nombre en el emisor y cuando instalaron carteles promocionales en sus edificios.

7. ¿Cómo afecta a los inquilinos?

Los problemas comenzaron al vencer los contratos. Muchos pueden renovar aunque pagando alquileres con subidas progresivas de hasta el 43% en tres años, aunque a otros no les han dado esa opción.

8. ¿Qué va a hacer el Ayuntamiento?

Ahora Madrid ha apoyado activamente a los afectados y se plantea interponer una querella contra los anteriores directivos de la EMVS, una denuncia ante la Comisión Europea y declarar de oficio la nulidad.

9. ¿Cuál es la posición de la Comunidad?

La presidenta regional, Cristina Cifuentes, se muestra contraria a la venta de vivienda social, aunque se desmarca de la polémica diciendo que no se necesita el concurso del Ejecutivo autonómico para anular la venta.

10. ¿Para qué sirve la comisión?

Una comisión de investigación municipal estudia la documentación sobre el tema y entrevista a las personas relacionadas. Después realiza un dictamen, que el Gobierno local no tiene obligación de cumplir.

MURPROTEC
Tratamientos definitivos contra la humedad

Elimine la humedad de su hogar

PROMO FIN DE VERANO
Válida en visita diagnóstico.

Tras el éxito de nuesta anterior promoción, hemos decidido ampliarla hasta el
30 de septiembre:

Hasta 48 meses sin intereses*

ó si prefiere 15% de descuento al presupuesto

Diga adiós al verano... y también a las humedades!!

30 AÑOS GARANTÍA

No deje que su patrimonio se deteriore.

MURPROTEC colabora con Cáritas

Única empresa del sector con certificación ISO 9001

AENOR ER Empresa Registrada UNE-EN ISO 9001 ER-0331/2016

CERTIFIED IQNet MANAGEMENT SYSTEM

Solicite diagnóstico completo y gratuito
900 30 11 30
www.murprotec.es

En cifras

47,4%
SALIR DE LA RUTINA La mayoría de los jóvenes salen para hacer algo diferente

30%
EMOCIONES Son muchos los que salen de noche porque les aporta sensación de libertad

26,3%
SU MOMENTO Uno de cada cuatro jóvenes afirman que es el tiempo de la gente joven

21,8%
PARA DESINHIBIRSE Durante la noche, los jóvenes afirman liberarse más

20,5%
ENCANTO Para uno de cada cinco jóvenes, la noche añade interés a lo que hacen

REPORTAJE LOS JÓVENES Y LA NOCHE

La juventud española es más 'marchosa' que hace unos años, pero ahora, en general, se vuelve a casa más temprano

Salen más, pero vuelven antes

ALBERTO ESCRIBANO
@albertoescri

Los jóvenes españoles dedican más tiempo a las salidas nocturnas que hace unos años, pero, en cambio, ahora estas acaban antes. Esto es lo que se desprende de la investigación 'La marcha nocturna: ¿un rito exclusivamente español?', elaborada por el Centro Reina Sofía sobre Adolescencia y Juventud, un centro privado e independiente creado por la Fundación de Ayuda contra la Drogadicción, que además constata que las salidas nocturnas de los jóvenes se concentran fundamentalmente en los fines de semana y en los periodos estivales.

41 HORAS FRENTE A 17

Durante la última década se ha producido un aumento constante del tiempo de ocio del que disfrutan los jóvenes, con una media disponible de 41 horas a la semana, 17 horas más que en 2003.

En cuanto a la hora de regreso a casa, el estudio, elaborado a partir de una encuesta a 2.013 jóvenes de 16 a 29 años, refleja que el 20% de ellos vuelve a casa antes de la una de la mañana, mientras que esta cifra en el año 2007 era inferior al 10%. El 30,4% vuelve antes de las dos de la madrugada, el 31,2% da la noche por finalizada entre las dos y las cuatro, el 21,3% lo hace entre las cuatro y las seis y, por último, el 12,7% regresa a su casa después de las seis de la mañana.

En los últimos años ha aumentado también, aunque ligeramente, el porcentaje de personas entre 16 y 29 años que afirma salir de noche. Si en 2007 era del 72,2%, casi una década después ha subido hasta el 78%.

> **La práctica del botellón ha bajado casi diez puntos desde 2004**

SIGNIFICADOS DIFERENTES

El estudio, que analiza la evolución del ocio juvenil en España, recoge también el significado que atribuyen los jóvenes a salir por la noche. Para casi la mitad de ellos significa tener cierta sensación de hacer algo diferente, no rutinario, mientras que al 30% le supone sentirse libre. En el lado opuesto aparece el 15% de jóvenes para los que salir de noche es lo mismo que hacerlo de día.

BARES Y PUBS

En cuanto a las actividades practicadas durante las noches del fin de semana, la entrada a bares, cafeterías y pubs se lleva la palma, ya que es la opción elegida por el 62,6% de los jóvenes.

En segundo lugar se encuentran aquellos que prefieren ir a discotecas, que son el 38,5% de las personas entre 16 y 29 años.

El botellón, uno de los fenónemos de los últimos años en nuestro país, es la opción elegida por el 18,8%, casi diez puntos por debajo de lo que suponía esta práctica en el año 2004 (27,4%).

TRIBUNALES LOS INVESTIGADORES LE DARÁN EL TRATAMIENTO DE NEGOCIO "EN RUINAS"

Funnydent no fue una estafa, según el juez

GENTE

El caso penal sobre el cierre de las clínicas Funnydent no seguirá adelante en los juzgados de Navalcarnero al concluir los investigadores que no existe estafa ni blanqueo de capitales, sino que encuadran lo sucedido en el marco de un negocio "en ruinas" y en "una dinámica extravagante" de su propietario, quien "simplemente" no supo llevar bien la gestión de sus clínicas.

El pasado mes de enero, Cristóbal López era detenido tras cerrar los establecimientos de Leganés, Móstoles, Alcorcón y Fuenlabrada sin terminar el tratamiento a sus pacientes, quienes en muchos casos pagaron una suma alta de dinero. Fuentes próximas a la investigación señalaron que no han hallado cuentas bancarias de ningún tipo relacionadas con Cristóbal López, quien "simplemente sabe llevar mal sus negocios".

Ortiz niega irregularidades en las adjudicaciones a la 'Púnica'

E.P.

El exdiputado regional del Partido Popular y exalcalde de Móstoles, Daniel Ortiz, declaró esta semana en la Audiencia Nacional por su presunta implicación en la trama 'Púnica' de corrupción. El exregidor aseguró ante el juez que el proceso de adjudicación del contrato de mantenimiento de edificios públicos que se llevó durante su mandato y que se llevó una de las empresas relacionadas con la red que manejaban Francisco Granados y David Marjaliza no presentó ninguna irregularidad y que contó con el visto bueno del Tribunal de Cuentas.

Los escándalos cercan al PP

La apertura de una causa contra la senadora Rita Barberá pone entre las cuerdas a los de Rajoy en mitad de las campañas vasca y gallega y de las negociaciones para formar Gobierno

LILIANA PELLICER
@lilianapellicer

Varios escándalos salpican al PP estos días, justo en medio de la campaña electoral en el País Vasco y en Galicia y en el contexto de la paralización de la situación política nacional en la que Mariano Rajoy precisa de apoyos para mantenerse en La Moncloa.

Estas polémicas son, en cierto modo antiguas, pero se han reactivado mediáticamente en el peor momento para los populares. Es el caso de la confesión de Jaume Matas ante la Fiscalía Anticorrupción, o la, para algunos, sospechosa retirada de la acusación de Luis Bárcenas contra el PP por la destrucción de discos duros, o la comparecencia del ministro de Economía y Competitividad en funciones, Luis de Guindos, en el Congreso para dar explicaciones por el nombramiento del exministro José Manuel Soria, salpicado por el escándalo de los 'papeles de Panamá' para el cargo de director ejecutivo del Banco Mundial.

Rita Barberá, exalcaldesa de Valencia

BARBERÁ PONE LA PUNTILLA

Pero, sin duda, lo más llamativo es la apertura por parte del Tribunal Supremo de una causa contra la exalcaldesa de Valencia y todavía senadora popular, Rita Barberá, por un presunto delito de blanqueo de capitales.

PSOE, Podemos y Ciudadanos han coincidido en pedir la dimisión de Rita Barberá y los 'populares' son conscientes de que este asunto perjudica las posibilidades de Mariano Rajoy de formar gobierno.

Además, el PP no quiere que este caso pueda afectar a las campañas gallega y vasca. El candidato a lehendakari, Alfonso Alonso, afirmó que, si Barberá "no toma una decisión adecuada, la tendrá que tomar la dirección del partido". Por su parte, el candidato a la Xunta, Alberto Núñez Feijóo, instó a la exalcaldesa a "pensar" en el PP y poner "sus legítimos intereses personales en segundo lugar"

Esta situación ha provocado que peligre el acuerdo alcanzado con Ciudadanos para la última sesión de investidura. "Los imputados por corrupción política tienen que abandonar su escaño en el Congreso, en el Senado o en el Gobierno", indicó Albert Rivera, que puso como condición esa renuncia para mantener su apoyo.

CASO SORIA Luis de Guindos defendió en el Congreso que José Manuel Soria era el candidato "más adecuado" para el cargo de director ejecutivo del Banco Mundial, y explicó que fue una decisión de "carácter discrecional" y "técnico", pero en "ningún caso" un nombramiento político.

MUNICIÓN A LA OPOSICIÓN

Este nuevo escándalo también ha dado munición al principal adversario político. El secretario general del PSOE, Pedro Sánchez, exigió la dimisión y el portavoz socialista en el Senado, Óscar López, aseguró que la sucesión de investigaciones por corrupción a cargos populares permiten hablar de "un caso PP y caso Rajoy". Por su parte, para el portavoz de Podemos en el Congreso, Iñigo Errejón, ningún partido "decente" puede apoyar por activa o por pasiva al PP.

La exalcaldesa de Valencia pide su baja del PP, pero se aferra a su escaño

La respuesta de Mariano Rajoy continúa siendo el silencio

Finalmente la exalcaldesa de Valencia, optó por pedir su baja en el PP, aunque manteniendo su escaño en la Cámara alta. "Expreso mi voluntad de no dimitir del Senado y de permanecer en él, tal y como me ampara la ley porque de lo contrario podría entenderse como una asunción de culpabilidad", aseguró en un comunicado el pasado miércoles.

Cataluña tensa las relaciones con el Estado español

Convocará un referéndum o elecciones constituyentes antes de septiembre de 2017

L. P.
@gentedigital

El discurso independentista sigue vivo y cobró nuevo impulso tras la celebración de la Diada el pasado domingo, cuando entre 375.000 personas y un millón, según las fuentes, salieron a la calle en cinco protestas simultáneas en Barcelona, Salt, Lleida, Tarragona y Berga para celebrar el Día de Cataluña.

Un día después de la multitudinaria celebración, el presidente de la Generalitat, Carles Puigdemont, anunció que convocará un referéndum en el caso de que sea "factible" en junio o julio de 2017 o elecciones contituyentes en Cataluña antes de septiembre. Puigdemont aseguró que el referéndum es el mejor mecanismo para culminar el proceso y para contar con los favorables y contrarios a la independencia.

Según el presidente catalán, la consulta debe ser vinculante y cumplir con los "estándares aceptados en el mundo en términos de participación, validación de resultados y todas las garantías".

REACCIONES DE MADRID

La tensión entre el Gobierno catalán y el nacional aumentó con estas declaraciones. "Una consulta pactada no existe en nuestro ordenamiento jurídico. La clave está en la soberanía nacional, que reside en todos los españoles, no sólo en una parte", afirmó el ministro de Justicia, Rafael Catalá, que insistió en que un referéndum es "ilegal" y en que caerá "todo el peso de la ley" sobre quien cometa cualquier irregularidad en este sentido.

Por su parte, para la vicepresidenta del Gobierno, Soraya Sáenz de Santamaría, la propuesta es "rupturista, ilegal y oportunista".

Un momento de la Diada en Barcelona

La Fiscalía investigará la quema de fotos

La Fiscalía de la Audiencia Nacional ha abierto diligencias de investigación por delitos de injurias al Rey como respuesta a la quema de imágenes de Felipe VI y páginas de la Constitución durante la manifestación anticapitalista que recorrió Barcelona durante la Diada. El Ministerio Público también investigará el tuit de la CUP en Barcelona en el que se recogían cánticos de la marcha como "si el Rey quiere corona, corona le daremos; que venga a Barcelona y el cuello le cortaremos".

Música y toros, protagonistas

Cantantes como Hugo Salazar, Camela o Soraya, junto a figuras del toreo como Cayetano Rivera, César Jiménez y Miguel Ángel Perera, han sido y serán los platos fuertes de las Fiestas Patronales de Parla. No faltan en la programación los espectáculos infantiles, el deporte y los actos religiosos.

Parla vivirá su segundo fin de semana de fiestas

Diferentes conciertos pondrán el broche final a los días festivos en la ciudad en honor a su patrona, la Virgen de la Soledad

PARLA

ALBERTO ESCRIBANO
@albertoescri

Hasta el próximo 18 de septiembre, Parla se encuentra en plena celebración de sus Fiestas Patronales en honor a la Virgen de la Soledad. Unos días festivos que comenzaron el pasado día 9 y para los que el Ayuntamiento de la localidad ha programado un amplio y variado catálogo de actividades.

Durante los días pasados, los protagonistas han sido los festejos taurinos en sus diferentes expresiones (corridas de toros, encierros y capeas), la música y espectáculos para todos los públicos, que continuarán también este próximo fin de semana.

El sábado 17 será el concursante de Operación Triunfo, Hugo Salazar, quien se suba al escenario por el que ya habrán pasado cantantes como Soraya, Dasoul y Camela, que lo hará este mismo viernes 16.

PROCESIÓN: Cientos de vecinos y vecinas de Parla salieron a la calle para mostrar su devoción por la Virgen de la Soledad, la patrona de la ciudad.

La última entidad musical de Parla en actuar, poniendo como es tradición el broche de oro a los festejos patronales, será la Asociación Harmonía, que ofrecerá un concierto de su Banda y su Coral polifónica el domingo 18 (12:30 horas) en el Teatro Jaime Salom. La entrada a todos los recitales es gratuita.

TAMBIÉN HABRÁ DEPORTE

No podían faltar las actividades pensadas para los vecinos más deportistas. Para ellos se ha diseñado una mañana de actividades el sábado 17 en el Parque del Universo, donde los centros deportivos Supera Parla van a ofrecer sesiones y 'master class' de Zumba y Body Combat.

El II Torneo de Otoño de Balonmano, el Trofeo Chico Pérez de ciclismo o la III Concentración motera completan el cartel.

Rafa Nadal vuelve al equipo de Copa Davis en un buen momento

TENIS COPA DAVIS

El equipo español se juega su regreso al Grupo Mundial ante India, un conjunto con escasa tradición en la competición • La vuelta de Nadal un año después es una de las notas más destacadas de la 'Armada'

El fin de la penitencia

FRANCISCO QUIRÓS
francisco@gentedigital.es

Con cinco títulos en un espacio de tiempo de once años, se puede decir que España es el gran dominador de la Copa Davis en lo que a este siglo XXI se refiere. Sin embargo, en cuestiones deportivas el paso del tiempo no perdona y el palmarés y la vitola de favorito no aseguran victorias futuras.

De este modo, la 'Armada' ha vivido unos años convulsos en la Copa Davis, competición en la que ha protagonizado una especie de peregrinaje por divisiones que están por debajo del ranking que ocupan los jugadores que habitualmente representan a España, llegando incluso a coquetear con el descenso a la tercera categoría. Tras ese susto, el equipo que capitanea Conchita Martínez está en condiciones de regresar al Grupo Mundial, aunque eso pasa irremediablemente por superar la eliminatoria que tendrá este fin de semana en India.

India ha dispuesto para esta eliminatoria una pista dura 'outdoor'

ARGUMENTOS

El Khanna Tennis Stadium de Nueva Delhi albergará una serie con favoritismo visitante, pero sin confianzas por parte de los españoles. El conjunto anfitrión ha escogido una pista dura 'outdoor', algo que no debería suponer mayor problema para los miembros de la 'Armada', quienes han estado disputado recientemente torneos en superficies similares, como los Juegos Olímpicos de Rio o el reciente US Open. Precisamente estos antecedentes invitan a ser optimistas respecto a las posibilidades españolas, ya que Rafael Nadal parece estar en el camino de recuperar su mejor versión, e incluso demostró formar una gran pareja con Marc López, algo que podría servir como solución de emergencia de cara al siempre importante punto de dobles.

Sin embargo, lo más normal es que Conchita Martínez opte por dar la responsabilidad de jugar los partidos de individuales al propio Nadal y a David Ferrer, liberando al manacorí del choque de dobles en favor de los López, Marc y Feliciano, quienes se plantaron en las semifinales del último 'grand slam' del año. Por su parte, India también aspira a regresar al selecto Grupo Mundial para intentar repetir las grandes actuaciones de 1966, 1974 y 1987, cuando Australia, Sudáfrica y Suecia le impidieron hacerse con el título, aunque cabe destacar que en la segunda de esas ocasiones, el equipo asiático no llegó a disputar la serie como protesta por el 'apartheid'.

SEMIFINALES POR EL TÍTULO

REINO UNIDO-ARGENTINA

El renacido mide al último campeón

Lejos de los apuros de España, cuatro equipos sueñan con hacerse con el preciado trofeo de la Copa Davis en esta edición. Uno de ellos, es Reino Unido, la defensora actual del título. Para presentarse en la gran final, el cuadro británico debe hacer valer su condición de anfitrión en Glasgow ante Argentina, un equipo con gran tradición en el torneo y que, sobre todo, basa sus opciones en el gran momento que atraviesa Juan Martín del Potro. Tras dos años de ausencia por lesiones, el de Tandil logró la plata en los Juegos de Rio y llegó hasta las semifinales del US Open.

CROACIA-FRANCIA

El 'gallo' quiere enfriar el infierno

Lejos del ambiente refinado de los grandes torneos, la Copa Davis permite que las gradas de determinados recintos se conviertan en un apoyo importante para los tenistas. Fiel reflejo de ello puede ser el Kresimir Cosic Hall de Zadar, un escenario en el que Croacia intentará regresar a una final once años después de aquel histórico título ante Eslovaquia. Para ello, el capitán Zeljko Krajan ha seleccionado a los talentosos Marin Cilic y Borna Coric, con Ivan Dodig y Marin Draganja para el dobles. Francia también cuenta con credenciales de sobra: Gael Monfils, Lucas Pouille, Mahut y Herberg.

LEANDER PAES vuelve a verse las caras con Feliciano López

Un veterano con varios episodios curiosos

A sus 43 años, hablar del tenis indio es hacerlo, inevitablemente, de Leander Paes. El jugador de Calcuta se ha erigido en las últimas décadas en una de las mejores parejas de Asia junto a Mahesh Bhupathi.

Para los aficionados españoles, este tándem se hizo más popular tras protagonizar un pique con Feliciano López y el argentino Juan Mónaco. Corría el año 2011 cuando ambas parejas se enfrentaron en el Open de Australia, con triunfo por 7-6 y 6-4 para los indios, aunque el resultado quedó en un segundo plano tras la tensión vivida entre los jugadores. "El partido estaba tranquilo. Pero Leander Paes es así. Unos días lo aguantas más y otras menos. Cuando te dicen 'vamos' en la cara a veces te hartas", explicaba el propio Feliciano López.

Apenas un año después, Bupathi y Paes volvían a ser noticia por una separación salpicada por la polémica, que derivó en una demanda del primero contra la Federación India y Paes.

Feliciano López y Marc López podrían jugar el dobles

ATLETISMO

Bruno Hortelano sigue con su recuperación

AGENCIAS

Ha pasado poco más de una semana desde que el velocista español Bruno Hortelano sufriera un aparatoso accidente de tráfico, y el atleta sigue inmerso en un proceso de recuperación que se antoja bastante largo.

Tras pasar varios días hospitalizado en Madrid, Hortelano continuará con su recuperación en Barcelona. En concreto, el atleta de origen australiano se ha trasladado a la clínica Dexeus Quirón de Barcelona para ser sometido a nuevas intervenciones, y continuará en la Ciudad Condal con su evolución "lenta pero muy esperanzadora", después de sufrir un accidente de tráfico el pasado 5 de septiembre que le ocasionó lesiones en su mano derecha. "Tras la primera intervención quirúrgica realizada a Bruno Hortelano el pasado día 5 de septiembre y dada su evolución lenta pero muy esperanzadora, tanto el equipo médico del Hospital 12 de octubre de Madrid como el deportista y su familia, acuerdan su traslado en los próximos días a la clínica Dexeus Quirón de Barcelona, donde el prestigioso doctor Xavier Mir se hará cargo de futuras intervenciones", reza el comunicado emitido.

LOS HECHOS

El plusmarquista nacional de 100 y 200 metros sufrió un accidente de tráfico durante la madrugada del domingo 4 al lunes 5 de septiembre en la carretera A-6 de Madrid que le obligó a pasar por el quirófano. Además, tanto el velocista como su familia se han mostrado agradecidos a los trabajadores del hospital madrileño, y han confesado estar "muy emocionados" por las "numerosas muestras de apoyo llegadas".

Laia Sanz sigue marcando la pauta en enduro

MOTOR CAMPEONATOS DEL MUNDO

Toni Bou y Laia Sanz conquistan sendos títulos mundiales en trial y enduro, respectivamente • De este modo, confirman su hegemonía en las disciplinas

Tanto monta, monta tanto

F. Q. SORIANO
@franciscoquiros

No gozan del reconocimiento popular ni mediático de otros deportes 'hermanos', pero el sello español en el mundo del motociclismo no se limita a las hazañas de los Jorge Lorenzo o Marc Márquez de turno. Un poco más alejados de los focos, tanto Toni Bou como Laia Sanz siguen escribiendo con líneas de oro sus respectivas historias deportivas, en las que van configurando unos palmarés al alcance de muy pocos.

De hecho, Toni Bou sigue acumulando méritos para ser reconocido como el mejor piloto de trial de la historia. El barcelonés suma nada menos que veinte títulos mundiales, superando las profundas huellas que en su día marcaron leyendas como Jordi Tarrés o el británico Dougie Lampkin. Su último éxito llegó pocos días atrás, gracias a su triunfo en la prueba al aire libre celebrada en tierras italianas. Los números reflejan como nunca el aplastante dominio que está ejerciendo Bou en la última década. Desde 2007 acumula todos los títulos mundiales tanto en trial como en x-trial (denominación que reciben los campeonatos 'indoor'), con unos porcentajes de victorias incontestables. Así, entre 2011 y 2014, el piloto de Piera estuvo contó por victorias todas sus participaciones en carreras celebradas al aire libre, un balance ligeramente superior al 75% que ha firmado este año.

Laia Sanz

"Ha sido la temporada más difícil y disputada que he tenido nunca"

LA GUINDA

Otro de los nombres propios del mundo del motor es el de Laia Sanz. A sus notables participaciones en el Dakar, con seis títulos en la categoría femenina de motos, esta piloto natural de Corbera de Llobregat añadía el pasado fin de semana un nuevo título mundial de enduro, el quinto consecutivo, tras su gran actuación en el Gran Premio de Francia. La propia Sanz se mostraba muy satisfecha por este triunfo, ya que considera que "ha sido la temporada más difícil y disputada" que ha tenido hasta ahora, toda vez que tras un inicio en el que todo le "fue adverso", valora su fortaleza psicológica para revertir la situación.

TENIS

El caso de Maria Sharapova, más cerca de resolverse

E. P.

El Tribunal de Arbitraje Deportivo (TAS) ha anunciado que durante la primera semana de octubre resolverá el caso de la exnúmero uno del tenis mundial Maria Sharapova, sancionada con dos años de sanción por dopaje y que apeló dicho castigo ante la máxima instancia deportiva. La jugadora rusa sorprendió al mundo del deporte el pasado mes de marzo cuando ella misma anunció su positivo por Meldonium, una sustancia prohibida desde el comienzo de 2016 que dijo que llevaba tomando desde hace años para tratar su diabetes y su bajo magnesio. El positivo supuso la pérdida de varios patrocinios.

BALONCESTO

La pretemporada de los clubes ACB, en su recta final

P. M.

A una semana vista para la disputa del primer título oficial de la temporada, los clubes más importantes del panorama nacional apuran su puesta a punto con la celebración de varios partidos amistosos. Así, este fin de semana se jugarán varios encuentros en los que el resultado no es tan importante como el hecho de poder hacer pruebas.

Baskonia-CAI Zaragoza, MoraBanc Andorra-Dominion Bilbao Basket y Montakit Fuenlabrada-Real Betis Energía Plus servirán este sábado como aperitivos dentro de un menú con dos platos fuertes: Barcelona-Maccabi y Unicaja-Real Madrid.

Carlos Sainz teme que Singapur sea su última ocasión del año

F. Q.

El Mundial de Fórmula 1 se adentra en el continente asiático este fin de semana con la celebración del Gran Premio de Singapur, una carrera en la que los dos representantes españoles, Fernando Alonso y Carlos Sainz, tienen puestas muchas expectativas. En el caso del piloto asturiano, las evoluciones que presentará su bólido, el MP4-31, hace que el ánimo en el 'box' de McLaren sea más elevado de lo habitual, llegando incluso a asegurar, en palabras de Jenson Button, que al final de esta temporada podrían estar peleando con los monoplazas de Ferrari. En la escudería británica intentarán sacar provecho de que otros equipos parecen más centrados en el desarrollo de sus coches para la temporada 2017.

Carlos Sainz confía en poder puntuar este fin de semana

En ese punto parece estar Toro Rosso. De hecho, Carlos Sainz ha asegurado que Singapur "podría ser nuestra última oportunidad clara de sumar puntos este año". "Si no rendimos bien, entonces estaría muy preocupado. Esperaría una segunda mitad de temporada muy complicada", vaticinó.

BALONMANO DIVISIÓN DE HONOR

El Base Villaverde y el Helvetia BM Alcobendas protagonizan este sábado un partido de rivalidad regional en la máxima categoría

UN DERBI AL ROJO VIVO

FRANCISCO QUIRÓS
francisco@gentedigital.es

Dos equipos que han arrancado la temporada con sendas victorias, dos clubes que visten del mismo color (de rojo) y, sobre todo, que representan a la Comunidad de Madrid en la máxima categoría femenina del balonmano nacional. Los caminos del Base Villaverde y del Helvetia Balonmano Alcobendas se cruzarán este sábado en las instalaciones del pabellón Plata y Castañar, con dos puntos en juego y el hecho de poder presumir, al menos durante una semana, de ser el mejor equipo madrileño del momento.

Después de muchos años de sequía, especialmente tras la desaparición del BM Atlético de Madrid, los aficionados de la región a esta disciplina vuelven a tener motivos para sonreír. La representación ya no recae de forma exclusiva en lo que pueda llegar a hacer el Helvetia Balonmano Alcobendas, sino que el pasado mes de junio el barrio de Villaverde se unía a la gran fiesta de la División de Honor femenina con el histórico ascenso del Base.

FRENTE A FRENTE

Detrás de este derbi hay muchas historias, muchos protagonistas, pero en GENTE hemos decidido quedarnos con los entrenadores Jorge Ruiz-Hidalgo y Félix García, así como con las capitanas, Carmen Campos y Teresa Francés.

El partido se juega **este sabado día 17 a las 18 horas** en Villaverde, en el pabellón **de la calle Plata y Castañar número 7**

LAS CAPITANAS TERESA FRANCÉS Y CARMEN CAMPOS

"Hay buena relación, pero cada una intentaremos ganar el partido"

En sus hombros recaen las responsabilidades propias de una capitana, aunque tanto Teresa Francés (Helvetia Alcobendas) como Carmen Campos (Base Villaverde) tienen algo más en común, una amistad forjada en los años que han coincidido en las categorías inferiores de la selección. Por eso, para ellas, este derbi no será un partido más. "Es muy ilusionante: estrenamos pabellón, nuestro primer partido como locales, va a venir mucha gente y encima es un plus que sea contra el Alcobendas, un equipo con el que hemos tenido una rivalidad muy bonita. Siempre hemos soñado con estar con ellas en División de Honor y poder jugar un derbi. Al final lo hemos conseguido y creo que va a estar muy chulo", expone Campos. Un discurso muy similar es el que tiene su homóloga alcobendense: "No soy de Madrid, pero por lo que he podido ver Alcobendas siempre ha tenido mucha rivalidad con Villaverde. En el vestuario confiamos en que, si jugamos como sabemos, podemos llevarnos el triunfo, pero en un derbi nunca te puedes fiar".

Eso sí, la anfitriona tiene una definición un poco más precisa sobre esta relación entre los clubes y sus jugadoras: "En verdad no es una rivalidad, es un compañerismo indirecto. Cada uno mira por lo suyo e intentaremos disfrutar este derbi, que es de lo que se trata", razona.

UNA PARA TODAS

Preguntadas por los objetivos individuales y colectivos de la temporada, Carmen y Teresa también firman las tablas. Mientras la primera defiende "hacer un buen año para lograr la permanencia", la segunda ruega que los problemas físicos le permitan echar una mano a sus compañeras de cara a un año especial en el que jugarán en Europa.

LOS ENTRENADORES JORGE RUIZ-HIDALGO Y FÉLIX GARCÍA

"El objetivo es más amplio: que Madrid se enganche al balonmano"

Si las jugadoras presumen de conocerse, la batalla en las pizarras de los entrenadores no puede estar más igualada. Ambos se profesan un respeto y una admiración enormes, al tiempo que coinciden en la alegría tremenda que supone encontrarse en la División de Honor, pero este sábado, al menos durante una hora, intentarán ganarle la partida a su rival.

A pesar de la inexperiencia de su plantilla, Jorge Ruiz-Hidalgo confía plenamente en las posibilidades del Base Villaverde: "Conociendo a las jugadoras como las conozco desde hace tiempo, si jugamos como sabemos, con ese desparpajo, si salimos con nuestra identidad y nos dejamos la vida tendremos opciones. Este grupo es muy competitivo y no le gusta perder a nada". Por su parte, Félix García apela al potencial de su plantilla, pero sin caer en la relajación: "No podemos creernos superiores a nadie, pero si hacemos un buen partido en Villaverde creo que podemos llevarnos la victoria. Eso sí, todo pasa por estar al cien por cien, si no será complicado".

MIRANDO MÁS ALLÁ

Como hombres del balonmano y grandes amantes de este deporte, Jorge y Félix no quieren dejar pasar este tren para reivindicar, por un lado, la gran fiesta que supondrá el derbi, y, por otro, el impulso que puede suponer para esta disciplina. "Todo lo que sea que el balonmano madrileño crezca para los aficionados y los que llevamos mucho tiempo trabajando en ello es positivo", reconoce el técnico alcobendense, quien da pie a su colega de Villaverde para finalizar con una idea: "Hay mucha afición en Madrid que lleva unos cuantos años un poco huérfana en este sentido. Por cosas como esta, el derbi va a ser muy bonito".

El wifi, entre los motivos para ir a los bares

El **89%** de los madrileños reconoce hacerlo para **celebrar ocasiones especiales** • Solo un **12,8%** se anima a ir a establecimientos de hostelería para **ligar**

ALBERTO ESCRIBANO GARCÍA
@albertoescri

A la hora de buscar la excusa perfecta para salir con los amigos, a los madrileños nos ganan muy pocos. Y es que cualquier motivo es bueno, o eso parece.

Según el estudio 'Los hábitos de los españoles en la hostelería', elaborado por la compañía cervecera Mahou San Miguel, celebrar ocasiones especiales es el motivo más recurrente a la hora de salir y visitar alguno de los miles de establecimientos hosteleros con los que cuenta la Comunidad, sin duda una de nuestras señas de identidad y foco de atracción de turistas. Un 89% de las personas que sale lo hace con este fin.

Seguido muy de cerca, en segundo lugar y con un 84,6 % de las preferencias de los encuestados, se sitúa el hecho de salir para desconectar del estrés diario, mientras que en tercera posición, con el 83,1%, nos encontramos la intención de salir para reunirnos y ponernos al día con los amigos.

El estudio de Mahou San Miguel sirve además para echar por tierra uno de los clichés más comunes, que es la idea de que salimos para ligar, o al menos intentarlo. Solo el 12,8 % de los encuestados en la Comunidad de Madrid reconoce hacerlo, únicamente por delante de salir para conectarse al wifi (12,2%).

SECTOR MUY VALORADO

Otro aspecto que llama la atención es el alto grado de valoración que tiene la hostelería en nuestra región. Un 64% de los encuestados valora positivamente la calidad de la comida, mientras que el 62,9% de las personas cree que el aspecto que más atrae a los turistas es la variedad de terrazas. La amplia oferta hostelera es importante para el 58,2%; la buena relación calidad/precio, para un 55,8%; que sirvan tapas gratis, para el 57,7%; la calidad del servicio, para un 55,5%; mientras que se celebren ferias, rutas de tapas y fiestas regionales lo tiene en cuenta el 48,7% de los encuestados.

A LA HORA DE LAS PROPINAS...

Otra de las costumbres arraigadas en nuestro país y también en nuestra región cuando visitamos un establecimiento hostelero es la de dejar propina como muestra de reconocimiento por el servicio recibido.

Mientras que el 20,4% de los españoles reconoce dejar propina siempre, el 61,8% lo hace solo si le dan una buena atención.

Si nos fijamos en los datos por comunidades autónomas, los más generosos son los catalanes, muy por encima de la media, ya que el 31,6% deja propina siempre. Le siguen de cerca los baleares, con un porcentaje del 30,8%, mientras que en tercer lugar nos encontramos a los asturianos, con un 26,4%. En cuanto a los que a los madrileños se refiere, el 25,4% reconoce hacerlo.

En el polo opuesto están los vascos, donde solo el 3,1% la deja; las personas de Castilla y León, con el 9,2%; y los de Castilla La Mancha, con un 11,4% de ciudadanos dispuestos a dejarla sin tener en cuenta a priori el servicio recibido en el establecimiento que visitan.

Uno de cada cuatro personas de Madrid deja siempre propina en el establecimiento

El 64% de los madrileños valora positivamente la calidad de la comida

CONSUMO DE CERVEZA LO MÁS IMPORTANTE, QUE ESTÉ FRÍA

La cultura cervecera, asignatura pendiente

A.E.

En cuanto al consumo de cerveza, a la hora de tomar una caña, lo más importante para el 47,8% de los españoles es que esté fría, un aspecto al que sigue más lejos el hecho de que esté bien tirada en general, algo que solo importa al 25,6% de las personas encuestadas.

La marca de la cerveza es algo en lo que se fija el 16,9% de los españoles, mientras que solo el 2,3% mira si el vaso es o no el adecuado. El último aspecto que tenemos en cuenta a la hora de tomarnos una caña es si tiene o no crema.

Pero en el estudio aparece también otro dato significativo, y es que solo el 5,3% de los españoles no toma nunca cerveza.

Los resultados, además, arrojan que en España hay bastante desconocimiento sobre el mundo de la cerveza, aunque es evidente que nos gusta tomarla.

Intensa, ligera, suave, madura... Pocos son los que saben diferenciarlas.

El 47,8% de los españoles se fija en que la caña esté fría

Josema Yuste

Acaba de estrenar en el **Teatro La Latina** de Madrid **'Taxi',** obra en la que está acompañado por El Monaguillo y **Alfredo Cernuda.** Ya tiene en mente un nuevo proyecto junto a **Arturo Fernández**

"Si subieran a mi taxi los líderes políticos, me equivocaría de ruta para hablar más tiempo con ellos"

MAMEN CRESPO COLLADA
@mamencrespo

Entró durante años a nuestras casas a través de la televisión para hacernos reír como componente de 'Martes y Trece', una etapa que finalizó pero que le permitió abrir una nueva subido a las tablas, en la que el público le ha demostrado que le quiere. Después de varios meses de gira por España, llega a Madrid con 'Taxi', una obra que también dirige. Abróchense los cinturones porque vienen risas.

Josema Yuste, El Monaguillo y Alfredo Cernuda. Este es el reparto de la obra, así que las risas están aseguradas.

Sí, están garantizadas. No solo lo creo, sino que lo afirmo, porque la obra se estrena en Madrid pero lleva un año de gira, así es que he tenido el tiempo suficiente para poder decir que la comedia es muy divertida.

Tu personaje es un taxista que tiene dos mujeres que viven en dos barrios distintos. Con este panorama, es imposible no preguntarse si te van a pillar.

Pues no me pillan, no es tan fácil, así que imagínate lo que ocurre y lo que tengo que hacer. Quiero dejar claro que esta es una historia de amor. Aunque no lo parezca es una comedia romántica. Sé que suena un poco raro que haya una historia de amor detrás de un señor que está enamorado de dos mujeres y que no quiere desprenderse de ninguna porque las quiere verdaderamente a las dos, pero es así. Fue un vodevil en los años 80. En Londres estuvo nada menos que once años consecutivos. Hemos hecho una gran adaptación de esta obra de teatro y una comedia trepidante, muy vertiginosa. Es un producto para que la gente lo pase bien.

¿Hay miedo a Madrid?

Sí, hay miedo siempre. Primero porque yo soy de la capital y conozco mi tierra. Y, segundo, porque Madrid es Madrid, mal que pese al que le pese. Es como el torero que torea en muchas plazas y llega a Madrid, que es donde está el teatro de verdad, donde te la juegas y donde pasas el examen final. Hay mucho respeto.

CHEMA MARTÍNEZ /GENTE

¿Qué balance haces de la gira?

En términos generales, magnífico. Nadie puede decir que ha llenado todos los teatros, evidentemente, hay mil circunstancias, pero ha venido muchísima gente y hemos llenado en casi todos los sitios. El público ha salido siempre muy feliz de la función y ha gustado y divertido al 95% de la gente que ha venido a verla.

¿Dónde crees que está la clave del éxito?

Yo creo que en la historia. Ese hombre vive en dos casas con dos mujeres. El escenario de entrada son dos casas, se ve perfectamente la división, dos apartamentos. Hay algo muy gracioso para el espectador, que es que está viendo lo que pasa en las dos casas a la vez y se puede ver y entender. Ve permanentemente la doble vida de este personaje, lo que está ocurriendo, y eso es muy atractivo. Y, además, no te molesta que tenga dos mujeres, porque desde el principio se explica que está enamorado de las dos, cómo se casó con la segunda, por qué y cómo. Y entonces, el público le perdona desde el principio.

Siempre te hemos tenido en casa a través de la televisión y me imagino que ahora es un orgullo para ti que, subido a las tablas, estés teniendo este éxito.

Esta pregunta, te la agradezco, porque nunca nadie me la ha hecho. Eres la primera persona y te quiero dar las gracias. Me siento profundamente agradecido al público que ha sabido entender que una pareja cómica ('Martes y Trece'), por circunstancias, se rompe como un matrimonio, y que ha sabido darme la oportunidad de dejarme seguir en esta profesión y ahora en el teatro. Lo valoro públicamente y de corazón.

Llevas toda la vida haciendo reír a la gente. ¿Cómo se siente uno al ser el causante de las risas de los demás ciudadanos españoles con todo lo que está ocurriendo en el país?

Lo he llevado de una forma muy natural. Las cosas hay que hacerlas bien, no hay una profesión indigna, sino un profesional indigno. Si tú haces tu trabajo bien, pues eres un gran profesional de lo tuyo. Yo hago un servicio a los demás que me produce un placer enorme, ya que me hace muy feliz hacer reír a la gente. Si no, yo estaría haciendo comedia con enjundia, de autor, con trascendencia, para poder brillar y que me dieran un Goya. No digo que me importen un bledo los premios, pero me importan poco. Me gusta más hacer feliz a la gente a través de la comedia.

¿Nos hace falta reír más?

Siempre es bueno. Yo creo que en España nos reímos bastante. Mucho más que en otros países. No estamos escasos de risa.

¿Te tomas a risa cuando te ven por la calle y todavía dicen: "Mira, el de 'Martes y Trece'?

No, me siento muy orgulloso. Es mi mejor tarjeta de visita. No todo el mundo puede decir que tiene un pasado como el que he tenido yo. Me siento muy afortunado.

¿Cuál será el próximo taxi que coja Josema Yuste?

Primero tengo que estar con este en Madrid. Si es un éxito en la capital, que creo honestamente que lo puede ser, pues le quedan todavía 3 o 4 años. Pero ya hace unos seis meses que me ronda por la cabeza una obra de teatro que hizo hace mucho tiempo Arturo Fernández, con el cual ya he hablado. Ese es posiblemente mi siguiente proyecto.

> "Siempre es bueno reírse más, pero en España lo hacemos bastante"

> "Agradezco al público que entendiera que una pareja cómica se rompe"

¿A qué personaje conocido te gustaría llevar en el taxi?

A Charlize Teron, me encantaría.

Y si se suben Rajoy, Sánchez, Rivera o Iglesias. ¿Qué les dirías?

Me equivocaría de ruta para tener un poco más de tiempo y hablar con ellos, les haría preguntas. Me encontré con el ministro Montoro en el tren hace como tres meses. En el camino hasta el andén fui hablando con él y le dije que los artistas estábamos muy quemados, que creía que la había tomado con nosotros, y que me parecía injusto. Eso sí, con todo el respeto.

Amor que no has de beber, déjalo correr

Cuando una relación termina, se corre el riesgo de acabar en **una espiral destructiva** de adicción a la expareja. **Estos doce pasos** harán que salgas de ahí

POR **A. Ballesteros** (@gentedigital)

Estamos programados para enamorarnos adictivamente. Así es, por suerte para unos y por desgracia para otros, la naturaleza humana. Y es por esto por lo que, cuando un amor termina, corremos el riesgo de sumirnos en una espiral destructiva. Si eres de los que sigue hablando con su expareja, vigila todos sus movimientos en Instagram e incluso fantasea con retomar la relación, tenemos buenas noticias. La doctora Lisa Marie Bobby da en su libro 'Adictos al amor' (Urano) las claves para desengancharte de tu expareja. ¿Lo mejor? Estás a solo doce pasos de salir de ese bucle y ver la luz.

01: Lo primero que tienes que hacer, según la doctora Bobby, es admitir que el apego a tu ex es un problema y querer solucionarlo.

02: Una vez dado el primer paso, ponte manos a la obra con el resto: aquí tienes que aceptar que el amor de tu ex no volverá y, una vez pases este duelo, buscar ayuda.

03: El trabajo del paso tres es renovar tu fe en los demás. Habla con personas que estén pasando por lo mismo que tú y que puedan comprenderte y aconsejarte. Esta ayuda hará que recuperes la confianza en ti mismo.

04: Reivindica tu autoestima. Piensa que no eres ninguna víctima y que el hecho de que no haya funcionado tu relación no te convierte en un ogro, es decir, no vincules tu sentido de valía personal a la opinión que pueda tener tu ex sobre ti.

05: Aprende. Averigua qué sucedió y por qué, y utilízalo para tu propio crecimiento. ¿Cómo llegaste a apegarte de ese modo a una persona que terminó por decepcionarte tanto? La respuesta a esta pregunta hará que tengas más éxito en tus relaciones futuras.

06: Es una continuación del paso anterior, pero tiene que ver contigo. Desarrolla el valor para afrontar quién eres y para conocer esas cosas que no sabías de ti.

07: En las etapas anteriores te has retado a ti mismo. Ahora es el momento de que reflexiones sobre toda la información nueva que posees para ponerla en práctica.

08: Actúa de acuerdo con los valores que has descubierto anteriormente.

09: Puede que tengas algún sentimiento de culpa o arrepentimiento por haber actuado de una u otra forma mientras estabas atrapado en esa relación tormentosa, y es normal. Aprende de tus errores y corrige esas faltas.

10: ¿Puedes perdonar? ¿Puedes perdonar a tu ex? ¿Y a ti mismo? Hacerlo es una parte importante para recuperar tu autoestima y autoconfianza.

11: En este paso todo empieza a encajar: cuidas de ti mismo, controlas tus emociones, manejas tus pensamientos obsesivos, sientes que has madurado, sabes poner límites y tienes expectativas realistas.

12: Para terminar, empatiza. Ponte al servicio de otros que estén en la misma situación que tú has pasado y ayúdales con tu propia experiencia.

Préstamo Personal

Un Préstamo único para todo lo que deseas

Financiar todo lo que deseas es ahora mucho más fácil

Financiamos tus sueños: reformas, viajes, vehículo...

Plazo de amortización adaptado a tus necesidades

Bonificaciones al domiciliar tu Nómina en Banco Pichincha

Bonificaciones al contratar Seguro de Pago con la Entidad

Infórmate en tu Oficina más cercana o en nuestra Web

Oferta válida hasta el 31/12/2016. 9,45% TIN (11,33% TAE) para clientes que cumplan las siguientes condiciones: ingreso neto mensual mayor a 2.000€ y contratación de seguro de incapacidad temporal/desempleo. TAE calculada para un préstamo de 20.000€ a un plazo de 10 años, comisión de estudio: 1%, comisión de apertura: 1% y prima única del seguro: 689,13€; el importe total adeudado (incluye cuota, comisiones e intereses) es de 32.078,75€; cuota mensual: 258,25€ y última cuota: 257,87€. Para resto de clientes, consultar condiciones en oficina del Banco. Operación sujeta a previa aprobación por parte del Banco.

BANCO PICHINCHA

91 593 00 00
www.bancopichincha.es

Un otoño entre terciopelo y prendas de ballet

En GENTE hemos seleccionado **todo lo que necesitas** para ir a la moda la temporada que entra • Esta vez, las tiendas están divididas entre las **tendencias que vuelven** cada invierno y otras nuevas

POR **Ana Ballesteros** (@anaballesterosp)

Blusa victoriana

Con encaje, cuello marcado y algún lazo, da un toque femenino y romántico al 'look'.

Camisa masculina

Puedes cogérsela prestada a tu chico o a tu padre, pero también la encontrarás en la sección femenina.

Tres tendencias

Pantalón 'culotte', con bordado y de terciopelo. Esta prenda reune tres de las tendencias de este otoño.

El color mostaza se queda

No hay color más otoñal que el mostaza, y este año vuelve a estar presente en todas las firmas.

Prendas plisadas

Faldas, pantalones y camisas plisadas ya se empezaron a ver la temporada anterior.

Tejidos metalizados para el día

El lúrex, los tonos plateados y los tejidos metalizados estaban reservados para la noche, y ahora pasan al día.

Vístete de bailarina

Prendas de tul, tonos maquillaje, bodys y bailarinas con lazos: las prendas del ballet salen a la calle. Eso sí, combínalas con algo más desenfadado.

Pichis y petos

Como si fuera el uniforme del colegio, se llevan los vestidos tipo pichi y los petos. Busca prendas más 'sport' para el día y opciones de vestir para la noche.

Terciopelo

Es una de las tendencias estrella para este otoño/invierno. Verás esta tela en camisetas, vestidos, monos, bolsos, americanas e incluso en calzado.

¿Problemas de humedad en su vivienda? En ACUASEC tenemos la solución

Averiguamos cuál es la causa de la humedad para aplicar el tratamiento específico y resolver el problema, ya sean humedades por condensación, capilaridades o filtraciones.

LA PRESENCIA DE HUMEDAD en su casa pone en peligro su bienestar e incluso la salud de toda su familia

ACTUAR CONTRA LA HUMEDAD: UNA TAREA RESPONSABLE

Cuando observe manifestaciones en su vivenda de salitre, manchas negras en la ropa, paredes desconchadas, olor a hongos...¡Es el momento de actuar! Cualquier problema de humedad que surja en su casa debe ser tomado muy en serio, por eso la mejor opción es acudir a un profesional especializado, ya que con frecuencia los propietarios caen en el error de intentar resolver el problema por sí mismos, siendo numerosos los fracasos, ocasionándoles numerosos gastos sin poder librarse del problema.

EL PROFESIONAL ESTUDIA LAS CAUSAS DEL PROBLEMA

El profesional localiza el origen del problema y lo trata para eliminar sus efectos negativos. Ahora bien, las causas de un problema de humedad pueden ser complejas: subidas capilares, filtraciones de origen pluvial, condensación, fuga en una tubería que no se ha percibido... La presencia de humedad en su casa pone en peligro su bienestar, e incluso la salud de su familia. Los hongos y los ácaros constituyen una grave amenaza para los niños. En breve, la humedad puede realmente convertirse en un problema de salud; así pues, recurrir a un profesional es una necesidad, no un lujo.

LA HUMEDAD amenaza tanto a la estructura del edificio como a su contenido y sus ocupantes

PROPIETARIO, ES SU VIVIENDA LA QUE ESTÁ AMENAZADA

Usted tiene interés en tomarse en serio el riesgo que la humedad hace correr a su casa. Un simple indicio tiene todas las probabilidades de transformarse en un problema grave. Las manifestaciones en superficie constituyen con frecuencia el síntoma de un problema más profundo. La humedad, ya sea por capilaridades, por filtraciones en las paredes y revestimientos o por condensación, amenaza tanto a la estructura del edificio como a su contenido y a sus ocupantes: pudrimiento de la carpintería, deterioro de los muebles, etc. Se exponen simplemente a encontrarse una casa insalubre.

LA HUMEDAD, CAUSA DE AFECCIONES RESPIRATORIAS GRAVES

Se han realizado estudios científicos sobre adolescentes que sufren afecciones respiratorias, dando como resultado un 83% de asmas, bronquitis asmáticas y bronquitis crónicas y un 87% de rinitis crónicas, que alcanzan a jóvenes que viven en habitaciones demasiado húmedas. De un 20 a un 30% de nosotros sufrimos alergias respiratorias, ¡dos veces más que hace 20 años!. Edouard Drouhet, jefe de micología en el instituto de la Salud Pública Louis Pasteur, explica este aumento por nuestro modo de vida: "Vivimos más en el interior, en casa o en el despacho. Desde los años 60, tendemos a un exceso de aislamiento para no dejar escapar el calor y además no se airea suficientemente".

Problemas de humedad por capilaridad

Problemas de humedad por condensación

CASA HÚMEDA, AMBIENTE INSANO

Miles de personas han solucionado sus problemas de humedad gracias a la intervención de los especialistas de ACUASEC. Cada año ACUASEC ejecuta innumerables obras con éxito y sanea casas que, en otro caso, seguirían siendo nocivas para la salud de sus ocupantes.

Hasta 30 años de garantía en nuestros trabajos

Premio A Tu Salud 2015

MEJOR EMPRESA EN EL TRATAMIENTO DEL AIRE

Ministerio de Industria, Energía y Turismo Nº: 3.107.407

PREMIO A LA LABOR PROFESIONAL Y COMPROMISO CON LA EXCELENCIA

Instituto para la Excelencia Profesional IEP

MÁS INFORMACIÓN EN EL TELÉFONO GRATUITO

900 809 939

www.acuasec.com

Las obras se pueden ver desde dentro y desde fuera del Hotel Urban

GLASS ART Una obra de Cristina Flores

Esculturas de luz

A.B. El Hotel Urban 5* GL de Derby Hotels Collection vuelve a apostar por el talento de jóvenes artistas con la séptima edición de Glass Art. Durante varios meses, la fachada del hotel y el interior de su Glass Bar se transformará con elementos gráficos y esculturas de luz que crean percepciones del espacio. Se trata de una obra de la artista Cristina Flores que permitirá que los madrileños y turistas disfruten del arte.

18 DE SEPTIEMBRE

El Hipódromo reabre sus puertas

A.B. Este domingo 18 de septiembre el Hipódromo de la Zarzuela reabre sus puertas al público para celebrar la temporada de otoño. Con ella pondrá el broche final al año de su 75 aniversario, que se cerrará el próximo 27 de noviembre. En este periodo, se repartirán 1.280.900 euros en premios y se disputarán 70 carreras repartidas en 11 jornadas.

HASTA EL 23 DE OCTUBRE

Jesús del Pozo a través de 50 piezas

A.B. Hasta el 23 de octubre se podrá visitar en la Sala Canal de Isabel II (calle Santa Engracia, 125) la exposición 'Jesús del Pozo'. Esta muestra pretende recorrer, a través de 50 piezas originales del autor, su proceso creativo, que es el resultado de un proceso de abstracción de formas, texturas y colores. La entrada es gratuita.

ANA BALLESTEROS
@anaballesterosp

Sumérgete en un viaje al centro de la danza

Los Teatros del Canal acogen, hasta el **26 de septiembre,** una amplia muestra de la **creación coreográfica** de la capital

Puesta en escena de la Compañía Carolina Pozuelo

Una radiografía en tiempo real de la creación coreográfica de Madrid. Esto es 'Viaje al centro de la danza', que tendrá lugar hasta el 26 de septiembre en la Sala Negra de los Teatros del Canal. En este ciclo, se exhibirán diez de las últimas propuestas nacidas en el Centro de Danza Canal, de las compañías HURyCAN, Proyecto Larrua, Tejido Conectivo, G9 Danza, Plataforma displaced, Laská Dance Project, Ugne Dievaityte & Koke Armero, DueDá Company, Taiat Dansa y la Compañía Carolina Pozuelo. Diez nombres que representan el estado actual de este arte en todos sus estilos: contemporáneo, neoclásico, danza española o acrobática, entre otros.

> En este ciclo se dan cita estilos como la danza española o la acrobática

'Viaje al centro de la danza' supone, al mismo tiempo, un paso más, ya que ofrece a las compañías la oportunidad de estrenar su coreografía ya terminada dentro de la programación de los Teatros del Canal, facilitándoles también el acceso al circuito profesional y a la programación de festivales, ciclos y teatros en España y en el extranjero.

ABONOS Y DESCUENTOS

El año pasado, este ciclo agotó todas sus localidades para las últimas dos semanas y tuvo una media del 90% de ocupación, muestra del entusiasmo del público ante la danza más actual y de vanguardia. Para aquellos espectadores que quieran unirse a este viaje existen abonos para acudir a seis de las diez funciones y descuentos por la compra de dos espectáculos.

LIBROS: SELECCIÓN DE LA SEMANA

Besos de nadie

Victoria Ash

ESPASAesPOESÍA

El mundo está lleno de personas que pasan por tu vida de puntillas por temor a enamorarse de verdad, lleno de personas con miedo y de otras que manipulan la realidad. "Pero nadie tuvo nunca nombre antes de ti".

Algo parecido al verdadero amor

Cristina Petit

Roca Editorial

Clémentine, la protagonista de esta novela, descubre a través de las páginas de esta historia que el mejor regalo que un libro puede ofrecerle es la capacidad de unir a las personas.

Reflexiones de una rubia

Vanesa Romero

Aguilar

La actriz y modelo Vanesa Romero cuenta en su primer libro su personal viaje interior para buscar la felicidad: desde una adolescencia difícil hasta que decidió tomar las riendas de su vida.

No hace falta ser Tarzán para saltar de árbol en árbol

Los parques **Aventura Amazonia** ofrecen circuitos para todos los públicos

GENTE
@gentedigital

No hace falta ser Tarzán para lanzarse con una liana, ni ser una ardilla para pasar de un tronco a otro. Los parques de Aventura Amazonia ofrecen circuitos combinados entre 22 tirolinas y más de 100 juegos adaptados a todos los públicos y a personas de cualquier forma física. Así, se convierte en una opción de ocio perfecta para desconectar de la ciudad y disfrutar de una auténtica aventura en plena naturaleza.

DOS PARQUES EN LA REGIÓN

En Madrid se puede acudir tanto al parque de Cercedilla como al de Pelayos de la Presa, junto al Pantano de San Juan, para vivir una experiencia llena de adrenalina, ya sea con niños o para celebrar cumpleaños, actividades de empresa o cualquier evento.

ADAPTADO A TODAS LAS EDADES: Los parques ofrecen circuitos multiaventura sencillos como el 'Kids', a partir de 6 años, hasta otros más complicados, como el 'Deportivo' o el 'X-Trem'.

El granjero rebelde

Matthew McConaughey vuelve a demostrar su buena forma con **'Los hombres libres de Jones'**, reconstrucción de una historia real

JUAN LUIS SÁNCHEZ
@decine21

Durante la Guerra de Secesión, el granjero sureño New Knight sirve como enfermero en el ejército Sudista. Pero la muerte de un jovencísimo familiar le hace replantearse por qué lucha y llega a la conclusión de que los suyos no defienden una causa justa. Tras desertar, forma una pequeña milicia con otros excombatientes en su misma situación.

Tras 'Los juegos del hambre', el director y guionista Gary Ross reconstruye un capítulo poco conocido (al menos fuera de Estados Unidos) pero apasionante de la Guerra Civil Americana, que tiene mucho que ver con la leyenda del británico Robin Hood. Se centra, sobre todo, en la cuestión racial, tan desgraciadamente de actualidad, y en las dificultades para dejar atrás la esclavitud.

El film tiene muchos elementos a su favor, como una impecable reconstrucción histórica, y brillantes interpretaciones, sobre todo por parte de Matthew McConaughey, que tras conseguir el reconocimiento en los últimos años, no parece que tenga pensado echarse a dormir, así que borda el papel de combatiente enojado pero justo. No desentonan Keri Russell (la esposa), Gugu Mbatha-Ray, vista en 'La verdad duele' (esclava de una plantación) y Mahershala Ali (secretario de prensa de Frank Underwood en 'House of Cards') como Moses, lugarteniente del protagonista.

> Inteligente y medido guión de Jaswinski, bien trasladado a la pantalla por el director

Por desgracia, el tramo final se compone de capítulos aislados que no acaban de funcionar. Tampoco están bien integrados en el conjunto una serie de flashforwards que muestran a un descendiente de Knight, juzgado por violar leyes racistas.

PUEDES VER EL TRAILER DE ESTA PELÍCULA EN:

decine21.com

CONCIERTOS: LAS MEJORES CITAS

Lloyd Cole

El artista británico regresa a Madrid para presentar en directo y en solitario su próximo lanzamiento discográfico: una caja con todos sus hits publicados entre 1983 y 1996. Un concierto en el que no faltará ninguna de sus canciones clásicas.

Teatro Barceló// 28 de septiembre

Chucho

La banda albaceteña publicó su nuevo álbum 'Los Años Luz' el pasado 15 de abril. Desde hacía más de 13 años no estrenaban un nuevo trabajo y vuelven ahora con más fuerza que nunca en el ciclo Pop & Dance de Coca-Cola Concerts Club.

Joy Eslava// 30 de septiembre

El Barrio

El cantautor andaluz llega a Madrid para presentar su gira Tour20, con la que celebra este año su vigésimo aniversario desde que empezara en el mundo de la música. Se trata de un proyecto que no está vinculado a ningún trabajo discográfico, sino a los escenarios.

Barclaycard Center// 8 de octubre

HORÓSCOPO: LA PREDICCIÓN DE LA SEMANA

Aries
21 MARZO - 20 ABRIL

Acción: Proyectos soñados. Sentimientos: No entres en disensiones inútiles. Mantén la calma Suerte: Ganancias extras. Salud: Revisión a fondo.

Tauro
21 ABRIL - 21 MAYO

Acción: Mayor visibilidad. Sentimientos: Pon de acuerdo razón y corazón. Suerte: Disfrute en pareja. Salud: Precipitaciones son malas compañeras.

Géminis
22 MAYO - 21 JUNIO

Acción: Importan tus conocimientos. Sentimientos: Importancia de los acuerdos. Suerte: En tu acción cotidiana. Salud: Bebe agua más pura.

Cáncer
22 JUNIO - 22 JULIO

Acción: Es tiempo de valorarte. Sentimientos: La falta de confianza deriva en celos. Suerte: En momentos de ocio. Salud: Oxigena cuerpo y mente.

Leo
23 JULIO - 22 AGOSTO

Acción: En sociedad. Sentimientos: Gánate su confianza. Suerte: Importancia de relaciones familiares. Salud: Relaja tu sistema nervioso.

Virgo
23 AGOSTO - 22 SEPT

Acción: En tu forma de disfrutar. Sentimientos: Te pierdes en sueños irrealizables. Suerte: En tus viajes. Salud: Cuida garganta y cervicales.

Libra
23 SEPT - 22 OCTUBRE

Acción: En tus diversiones y romances. Sentimientos: Evita posiciones drásticas. Suerte: En tu economía. Salud: Es bueno saber evadirse.

Escorpio
23 OCT - 22 NOV

Acción: Con amigos cercanos. Sentimientos: Altibajos emocionales. Calma. Suerte: Te sentirás el eje de todo. Salud: Tiempo de descanso.

Sagitario
23 NOV - 21 DIC

Acción: En viajes y reuniones. Sentimientos: No entres al trapo sin pensar. Suerte: En tus corazonadas. Salud: Descarga la energía retenida.

Capricornio
22 DIC - 20 ENERO

Acción: En tu estilo de tener ganancias extras. Sentimientos: Controla ese genio. Suerte: En nuevas proyecciones. Salud: Revisa tus pensamientos.

Acuario
21 ENERO - 19 FEB

Acción: Te sentirás el eje de todo. Sentimientos: Vive la realidad, no todo es color de rosa. Suerte: En tu profesión. Salud: Mantén el ánimo alto.

Piscis
20 FEB - 20 MAR

Acción: Sueños lúcidos. Sentimientos: Piensa antes de hablar. Suerte: En tu experiencia. Salud: Da rienda suelta a la energía acumulada.

SUDOKUS:

8	3			9	7		5	6
			1		5	2		
		6			4	7		
		2	3	1	8	9	6	
	6				2			
4		8			6	5		
		5				3		2
	9		7	8			1	

Instrucciones
CÓMO JUGAR AL SUDOKU

Complete el tablero de 81 casillas (dispuestas en 9 filas y columnas). Deberá rellenar las celdas vacías con los números que van del 1 al 9, de modo que no se repita ninguna cifra en cada fila ni en cada columna o cuadrado.

SOLUCIONES:

Gente

Anuncios clasificados

✆ 91 548 02 63

Puede poner su anuncio en: calle Gran Vía 57. 9ºA. 28013 Madrid. (Metro Plaza España) en horario de 8:30 a 15:30 h. (Lunes a Viernes). Gente en Madrid no se responsabiliza de la procedencia ni de la veracidad de los anuncios breves, y se reserva el derecho de modificar el emplazamiento de los mismos, así como la publicación o no en caso de no cumplir las condiciones necesarias. El coste de la llamada a los números 807 es de 1,21 €/min. desde la red fija y de 1,57 €/min. desde la red móvil. IVA inlcuido.

Ávila: 807 505 783* León: 807 517 310* Santander: 807 505 779*
Barcelona: 91 541 20 78 Logroño: 807 505 794* Segovia: 807 505 789*
Burgos: 807 505 132* Palencia: 807 505 781* Valladolid: 807 517 023*

1. INMOBILIARIA
1.1. VENTA PISOS

OFERTA

APARTAMENTO impecable en Andrés Obispo 28. 2ª planta exterior. Garaje, trastero. Excelentes calidades. Soleado. Cocina independiente. Próximo al metro. 230.000€ negociables. 917219496

1.2. ALQUILER PISOS

OFERTA

ESTUDIOS y apartamentos. 300€ / 450€. 653919653.

PISO 3 dormitorios. 480€. 653919652.

PISO 410€. 653919652.

2. EMPLEO

OFERTA

EMPRESARIO NECESITA CHICA JOVEN INDEPENDIENTE PARA 6 HORAS DIARIAS. 800€ MES. 603433448.

DEMANDA

BUSCO trabajo como interna. 699123132.

ESPAÑOLA cocina, limpieza. 665840303.

8. OCIO
8.1. JUGUETES

DEMANDA

COMPRO juguetes antiguos, álbumes, Mádelman, scalextric, trenes, playmobil. 653017026.

10. INFORMÁTICA
10.1. REPARACIONES

OFERTA

INFORMÁTICO Domicilios. 671277949.

12. SERVICIOS
12.1. REFORMAS

OFERTA

ALBAÑILERÍA, reformas económicas. 916886760. 627857837.

12.2. PLAGAS

OFERTA

CONTROL de plagas. 653621721.

15. RELACIONES
15.2. ÉL BUSCA ELLA

OFERTA

CABALLERO soltero, buena gente, piso propio, busca señora española, madura 50 años, elegante, buena presencia, atractiva para pareja. 626099600.

CHICO de 46 años, busca chica, zona Sur para relación estable. 657050051.

EMPRESARIO busca mujer, amistad, matrimonio hasta 48 años. 651858134.

HOMBRE 56 años, conocería mujer. Relación seria. 651043128.

HOMBRE 57. Soltero. Busca mujer, 47/ 55 años para amistad/ relación. 645372618.

MÚSICO busca joven atractiva para relación seria. 618853567.

15.3. ELLA BUSCA ÉL

OFERTA

SEÑORA busca para una posible relación seria y comprometida, con señor de 63 años aproximadamente. 685446414.

SEÑORA Cubana 44 años. Busca relación seria con señor de 48/ 55. Buena disposición económica. Llamar tardes. 658329745.

16. MASAJES

OFERTA

¡¡CARLA!!. MASAJISTA PROFESIONAL. HOTELES/ DOMICILIOS. 70€. TAXI INCLUIDO. VISA. 600095042. 913666960.

ALCOBENDAS. Lorena. 602 639337.

ALCORCÓN. Amiguitas. 631166550.

ALCORCÓN. Quiromasajista. 649209278.

ALINA. MASAJISTA. RELAJACIÓN TOTAL. VOY DONDE ESTÉS (HOTELES/ DOMICILIOS/ OFICINAS). 70€ TAXI INCLUIDO. VISA. 610093249.

AMIGUITAS. Getafe. 914240449.

ANA madurita. Coslada. 642142960.

ARGENTINA. Madurita. Vistalegre. 660968628.

ASIÁTICAS Leganés 665110395.

ATOCHA. Masajes 20. 648740917.

BARRIO Salamanca. Particular. 619839215.

CANARIA. Sensual. 690877137.

CHICAS esperándote. 914676996.

COLOMBIANA. Superbombón. 603364831.

ESPAÑOLA (sola). Supermasajes. Avenida América. 608819850.

FUENLABRADA. Española. 604104833.

FUENLABRADA. Española. 648607072.

GABRIELA. 19 AÑOS. MEJICANA. MASAJES DOMICILIO. MADRID/ ALREDEDORES. ECONÓMICOS. 24 HORAS. 618200378

GETAFE. ASIÁTICAS. 688050173.

MAYTE. Supermasaje 30. Sanse. 632703086.

MORENA. Móstoles. 674268882.

PINTO. Masajes. 630382625.

RELAXNATURE.NET Moncloa. 910279908.

SENSUALES. Carabanchel. 690877137.

DEMANDA

NECESITO señoritas. San Sebastián Reyes. 657916812.

NECESITO Señorita. 642743969.

NECESITO señoritas. 662403466.

PINTO. Necesito señoritas. 619231945.

PROFESOR AMIR
AUTÉNTICO VIDENTE AFRICANO
NO HAY PROBLEMA SIN SOLUCIÓN. TRABAJA SERIO Y CONSIGUE RESULTADOS DONDE OTROS FALLAN.
RESUELVE EL PROBLEMA EN 3 DÍAS. GRAN MÉDIUM VIDENTE SERIO Y COMPETENTE. ESPECIALISTA EN TRABAJOS OCULTOS, RECONFORTADOR DE CORAZONES DE PERSONAS DECEPCIONADAS DE LA VIDA. MAL DE MAORES, CAMBIOS, PROTECCIÓN CONTRA ENEMIGOS, ÉXITO, CURA IMPOTENCIA SEXUAL, VERÁS A TUS ENEMIGOS DE RODILLAS.
✆ 603 486 473 RESULTADOS 100% GARANTIZADOS

Gente madrid

EDITA: GENTE EN MADRID, S.L. • **DIRECCIÓN:** CONDE DE PEÑALVER, 17 · 1A. PLANTA · 28006, MADRID • **TELÉFONO:** 91 369 77 88 • **DEPÓSITO LEGAL:** M-18764-2013

GRUPO DE INFORMACIÓN GENTE · DISTRIBUCIÓN GRATUITA Nº **818**

GENTE EN **MADRID** | GENTE EN **BARCELONA** | GENTE EN **VALENCIA** | GENTE EN **BILBAO** | GENTE EN **LA CORUÑA** | GENTE EN **ZARAGOZA** | GENTE EN **SEVILLA** | GENTE EN **BURGOS** | GENTE EN **VALLADOLID** | GENTE EN **BADAJOZ** | GENTE EN **TOLEDO** | GENTE EN **OVIEDO** | GENTE EN **MURCIA** | GENTE EN **SANTANDER** | GENTE EN **LOGROÑO** | GENTE EN **PAMPLONA** | GENTE EN **VIGO** GENTE EN **VITORIA-GASTEIZ** | GENTE EN **ALICANTE** | GENTE EN **MÁLAGA** | GENTE EN **GIJÓN** | GENTE EN **AVILÉS** | GENTE EN **LEÓN** | GENTE EN **PALENCIA** | GENTE EN **SEGOVIA** | GENTE EN **ÁVILA**

CHEMA MARTÍNEZ /GENTE

ARIEL ROT CANTANTE

El artista argentino lanza nuevo trabajo, 'La manada', en el que vuelve a reivindicar la vigencia del rock • "Creo que actualmente hay muchas canciones vulgares", critica

"Para sorprender con una canción de amor tienes que ser Sabina"

FRANCISCO QUIRÓS SORIANO
@franciscoquiros

La escena musical española alberga a personajes y artistas de todo tipo y pelaje. Hay algunos que tardan en desaparecer del imaginario colectivo el mismo tiempo en el que el otoño toma el testigo del verano. En cambio, hay otros que soportan el paso de los años gracias a una trayectoria consolidada, a prueba de largos y fríos inviernos.

En este último grupo se podría incluir a Ariel Rot (Buenos Aires, 1960). El argentino vuelve a escena con un nuevo trabajo bajo el brazo, 'La manada', cuyo primer desafío lo encuentra en el interior del propio artista. "No podría comparar ni evaluar este disco y el anterior. De momento tengo buenas sensaciones por el feedback de la gente. 'La huesuda' fue un disco importante, con gran acogida entre los colegas y buenas críticas por parte de la prensa y los especialistas. Para mí, ya el simple hecho de haber conseguido hacer un disco a estas alturas, que esté al nivel que yo exijo, ya es para estar satisfecho", detalla a GENTE. Una vez superado ese primer escollo, Rot debe hacer frente a otro que quizás tenga un poco menos al alcance, el de conseguir que 'La manada' escape a esa moda de consumir música como si fuera comida rápida, que trascienda a la fugacidad de esta sociedad inmersa en el estrés. "Si le doy el aprobado al disco y lo grabo es porque considero que no tendrá fecha de caducidad. Hay discos que escuché cuando tenía 10 años y siguen siendo mis favoritos. Si algún día consigo que haya una persona que le pase eso con un disco mío podré darme por satisfecho", argumenta.

Una larga gira de conciertos para juntar a 'La manada'

El próximo 14 de octubre, Ariel Rot iniciará una gira en la que tocará sus nuevas canciones y otras que forman parte de su prolífica trayectoria. Torrelodones (Madrid) será su primera parada, aunque todos los conciertos tendrán una misma filosofía: aforos pequeños. "Creo que donde vamos a tocar son clubes de rock, van a ser conciertos muy vibrantes pero en los que va a haber lugar para todo, para el sudor y la electricidad, y también para la emoción y la intimidad. Quiero que pasemos por todo tipo de emociones, no quedarme sólo en la marcha o la intimidad", adelanta.

Sobre las expectativas, Rot no tiene miedo. "En los conciertos de pago considero que tengo un público muy gourmet que sabe a lo que viene. En esta gira va a conocer perfectamente el repertorio y los matices de las canciones", comenta.

HUYENDO DE CLICHÉS

En medio de ese viaje en el tiempo, de recuerdos de la niñez, Ariel Rot hace alguna parada para reflexionar sobre la inercia que lleva su género favorito. "El rock 'n roll siempre ha tenido influencias, del reggae, de la música disco… digamos que es un amante infiel. Mantiene su lenguaje pero coquetea con otros géneros", expone el bonaerense, trazando una línea que le lleva a jurar amor eterno a este estilo: "Toque lo que toque siempre va a sonar a mí, y con eso quiero decir que va a sonar a rock". En ese punto, en el de abordar un tema tan delicado como el amor, el que fuera una de la caras visibles de grupos como Tequila o Los Rodríguez apuesta por no caer en los estereotipos. "El tema del amor corre un peligro muy grande, que es caer en todos los clichés habidos y por haber. Para sorprender con una canción de amor tienes que ser Joaquín Sabina. No soy mucho de canciones de amor, de hecho la única que tengo en este disco así dice algo como no te enamores de mí", detalla tomándose un breve espacio de tiempo para lanzar una crítica tan mordaz como los 'riffs' de guitarra que acompañan a su nuevo disco: "Creo que hay mucha canción excesivamente vulgar. El reggaeton está causando auténticos estragos. Si quieren hacer pornografía, me parece muy bien, pero que no la hagan encubierta", ironiza.

"El reggaeton está causando estragos. Me parece pornografía encubierta"

"Juntarme con Andrés Calamaro para grabar un disco es algo factible"

A estas alturas sobra decir que en este país queda mucho camino por recorrer en materia educativa, también en lo relacionado con la cultura. "La música con la que están alimentando a las nuevas generaciones los medios más populares ya es un milagro que venga gente joven a mis conciertos", describe Rot, quien vuelve a romper con los estereotipos al tener que responder a una pregunta con trampa: ¿es más difícil que Messi gane el Mundial con Argentina o que usted vuelva a trabajar con Andrés Calamaro? "Me gusta ver fútbol, pero no me gusta nada lo que gira alrededor. Que me junte con Andrés a grabar un disco podría pasar en cualquier momento. Si tengo que elegir un cantante con quien grabar estaría Andrés". Otro de sus excompañeros, el malogrado Julián Infante, sí que se hace presente en 'La manada', tal y como confiesa emocionado el artista: "La canción 'Broder' está dedicada a Julián. Muchas veces estuvo presente en mis canciones, pero de una manera mucho más encubierta", finaliza.