

Gente

Año 6, número 199
13 - 20 mayo 2011

madrid

Getafe

Castro: "Me rodeo de un equipo con los mejores especialistas"

El alcalde comenta en una entrevista que aún tiene muchos sueños por realizar, como convertir el municipio en la capital del conocimiento **Pág.12 y 13**



El alcalde de Getafe, Pedro Castro, en su despacho del Ayuntamiento CHEMA MARTÍNEZ/GENTE

www.gentedigital.es visita nuestra web

ESCUELA INFANTIL Wonderland

ABIERTO PLAZO DE MATRÍCULA PARA EL CURSO 2011-2012

A su vez abrimos el plazo de **INFORMACIÓN E INSCRIPCIÓN EN LA ESCUELA** para **CAMPAMENTOS DE VERANO** del 27 de junio al 31 de agosto. Los talleres y actividades se realizarán para **NIN@S DE 0-6 AÑOS**.

Para nosotros lo más importante es que el niño se desarrolle integralmente en un ambiente cálido, seguro y lleno de confianza

PRECIOS MUY COMPETITIVOS

NUEVA GESTIÓN, empresa con experiencia en educación infantil y comedores escolares.
PROYECTO EDUCATIVO INNOVADOR (0-3 años). Participación con las familias.
HORARIOS AMPLIADOS Abierta todo el año.
PERSONAL CON EXPERIENCIA Amplia oferta de servicios.
NUTRICIONISTA PROPIO Elaboración de las comidas en el centro. Productos de primera calidad.
INSTALACIONES AMPLIAS, CONFORTABLES BIEN DOTADAS Y CON ÓPTIMOS SISTEMAS DE SEGURIDAD Suelo radiante y calefacción floorball regulable.

VEN A CONOCERNOS SIN COMPROMISO, TE SORPRENDEREMOS

UBICADA EN EL MISMO EDIFICIO DEL HOTEL AC
C/ Alcalde Angel Arroyo, N° 10. 28904 - GETAFE
Tlfno: 91-682 66 33 | www.elwonderland.es.tl

DEPORTES **Pág. 18**

El Getafe se juega la permanencia en las dos últimas jornadas

Tras la derrota con el Real Madrid, los azulones se la juegan este domingo con el Osasuna quedarse en otra temporada en Primera.

ACTOS POLÍTICOS **Pág. 8**

Bono y Aguirre apoyan a los candidatos locales

La presidenta regional se paseó por las céntricas calles de la ciudad, y el presidente del Congreso participó en un mitin en General Palacio

ENTREVISTA **Pág. 14**

Gollerizo: "Quien aplica recortes sociales no se puede llamar de izquierdas"



JUNTA ELECTORAL **Pág. 6**

'Bob Esponja' irrumpe en una campaña salpicada de denuncias

Smiley Entertainment, la empresa que tiene los derechos legales del personaje ha amenazado al candidato del PP, Juan Soler, con acciones legales si usa el muñeco en actos electorales. Mientras, socialistas y populares mantienen una cruzada con la Junta Electoral.

RESIDENCIAL GETAFE

LO PRIMERO, ES LA PERSONA

sanitasresidencial.com 902 19 52 29

RESIDENCIA DE ATENCIÓN A LOS MAYORES

- Estancias permanentes y temporales, rehabilitaciones, post operatorios, descanso familiar, en habitaciones individuales.
- No es necesario ser socio de Sanitas para beneficiarse de los servicios e instalaciones de nuestras residencias.

RESIDENCIAL GETAFE Av. Arcas del Agua, 15 Sector III 28905 Getafe (Madrid) Teléfono: 91 696 55 67 Conservatorio

Primer plano

ELECCIONES AUTONÓMICAS

El PP presenta una querrela por un delito de calumnias contra Tomás Gómez días después de que denunciara al PSM ante la Junta Electoral

La campaña llega a los tribunales

L. P.

La crispación, sin abandonar los mítines políticos, ha dado el salto hacia los tribunales. Algunos de obra y otros por amenaza han judicializado una campaña marcada por las sospechas de privatización y copago, y las acusaciones de prevaricación.

Los Juzgados de Plaza de Castilla fueron el escenario de la consecuencia más llamativa del debate de los tres candidatos autonómicos: una querrela criminal por un delito de calumnias contra el secretario general del PSM, Tomás Gómez.

Durante el debate, el líder socialista atacó a Aguirre en el plano de las privatizaciones siguiendo el guión que ya se utilizó en 2007 con los nuevos hospitales, a los que, aseguraban entonces, habría que entrar con la tarjeta de crédito en la mano, y lanzó acusaciones contra la presidenta regional, al insinuar que su Gobierno prevarica al “vender hospitales y colegios a sus amigos”. “Se está imputando un delito de prevaricación y tráfico de influencias y eso se llama en el Código Penal calumnia”, aseveró el secretario general del PP de Madrid, Francisco Granados, a las puertas de los Juzgados de Instrucción de Madrid.

Granados acusó a Gómez de romper la armonía de las elec-

ciones con “calumnias y mentiras”. “Nosotros defenderemos nuestros derechos y cortaremos el espectáculo bochornoso cuando de manera impune se trata de trasladar una imagen de que el Gobierno regional delinque. No lo podemos consentir. cuanto antes hay que cortar esta espiral”, recalcó el también consejero de Presidencia.

“Creemos que la querrela está justificada. El debate en Telema-

La Junta Electoral concluye que la propaganda sobre el copago incumple la legislación

drid hizo que el señor Gómez se calentase y, no sé por qué se preocupa, porque Zapatero ha llegado a decir que nunca ha visto a un socialista defender con más vehemencia las políticas de su Gobierno”, apostilló.

Como respuesta a esta querrela, el PSM advirtió de que “seguirá la estrategia” de los populares. El miembro del Comité Electoral socialista, José Cepeda, alertó al secretario general del Partido Popular de que lo llevará a los tribunales si niega que, a pesar de que hay ocho hospitales nuevos en la región, se conta-



Francisco Granados muestra la querrela que presentó en los juzgados de Plaza de Castilla

bilizan “cien camas menos”. “Cien camas menos para un incremento de población, hay ocho hospitales más y ahí están los datos”, dijo en un debate, en el que aseveró que si Granados dice que esto es “mentira”, lo llevarán a los tribunales “siguiendo su estrategia”.

El aperitivo a esta querrela fue la denuncia del PP ante la Junta Electoral por las afirmaciones del PSM sobre el copago sanitario. El organismo concluyó que la propaganda socialista incumplía la legislación vigente, aunque acordó que “no ha lugar” a

abrir expediente sancionador al partido.

Esta decisión fue valorada de formas divergentes por los implicados. Así, mientras que el PP consideró que la Junta les daba la razón y que demostraba que el PSM mentía, los socialistas afirmaron que la resolución deja “en ridículo” al PP de Madrid porque no entra a valorar lo que es la “argumentación”.

Tras esta decisión, la Junta no terminó su trabajo. Ahora es el PSOE el que denunciará a Telemadrid por su “sesgada y manipulada” información sobre la

campaña, algo que desde la cadena niegan “rotundamente” al tiempo que acusan a los socialistas de una “campaña continua de descrédito”.

Las denuncias también entraron en el terreno municipal. El PSM presentó ante la Agencia de Gestión de Licencias de Actividad del Ayuntamiento de Madrid una denuncia contra el Gobierno regional por haber colgado en la fachada de su sede en la Puerta del Sol un cartel de grandes dimensiones anunciando la exposición ‘Una mirada femenina del toreo’.

Los debates sin debate, hechos por imperativo legal o de costumbres, no despiertan el interés de los electores. Lo vimos el pasado domingo en Telemadrid con los tres candidatos a la Comunidad de Madrid. Un debate demasiado ortopédico, estructurado y cronometrado. ¿A quién le podía beneficiar un debate televisivo un domingo por la noche, víspera de madrugón de lunes y coincidiendo con los resúmenes deportivos de la jornada? ¿A quién le podía satisfacer que ese debate apenas rebasara un 6 de la audiencia?

Se supone, que a quien cree tener el gasto hecho, el trabajo concluido y no necesita dar cancha y audiencia al enemigo.

El debate del lunes entre los candidatos al Ayuntamiento de la capital tampoco fue un debate, pero sí algo que ha sentado un precedente: fue como un pacto por Madrid, porque por encima de las lógicas diferencias ideológicas, estaba el deseo co-

Ángel del Río
Cronista de la Villa



Talantes diferentes

tiempo dinamizarla creando empleo. Este fue el quid de la cuestión, la voluntad de Gallardón de crear 150.000 puestos de trabajo. Debate de guante blanco donde, al menos, pudimos comprobar que no todo está perdido en campaña electoral, que es

mún e inequívoco de trabajar por esta ciudad para mejorarla en lo estructural y en lo social, por modernizarla y al mismo

posible intercambiar puntos de vista de forma respetuosa, lo que sin duda constituye un ejemplo gratificante para el ciudadano, tan acostumbrado a la política cutre y barriobajera, al insulto y la descalificación del contrario, a la mala uva. Por cierto, mientras por un lado la campaña se desarrolla entre caballeros, en otros, la crispación hace que muchas de las declaraciones acaben en el juzgado. Esto se está pareciendo a los programas del corazón: querellas de unos contra otros hasta colapsar de los juzgados.



**SI TE PROTEGES AQUÍ
PROTÉGETE AQUÍ TAMBIÉN**



**III PLAN DIRECTOR
DE PREVENCIÓN DE RIESGOS LABORALES**

Para que te protejas en tu vida laboral como en la personal, la Comunidad de Madrid promueve la prevención de riesgos laborales. Para que los empresarios cumplan y faciliten las medidas de protección necesarias de seguridad y salud en el trabajo, y los trabajadores las exijan y las adopten.

PORQUE INVERTIR EN PREVENCIÓN ES RENTABLE PARA TODOS.

Infórmate: **900 713 123** www.madrid.org



Opinión

www.gentedigital.es/blogs/sin-acritud

Alberto Castillo
DIRECTOR

La escasa audiencia cosechada por Telemadrid durante la emisión de los debates electorales que enfrentaron el domingo a los candidatos autonómicos y el lunes a los del ayuntamiento de Madrid evidencia que los madrileños esperaban otra cosa en lugar del encorsetado formato pactado por los tres partidos. La audiencia media del debate que enfrentó a Esperanza Aguirre, Tomás Gómez y Gregorio Gordo fue de un 6,4%, mientras que al día siguiente, el de Gallardón, Lissavetzky y Angel Pérez cosechó un 5,3% de audiencia, cuando la media de Telemadrid ronda el 7%. Y eso a pesar del morbo que provocaba presenciar a Tomás Gómez debatiendo cara a cara por primera vez con Esperanza Aguirre. Pero la rigidez del modelo pactado, en forma de triple enfrentamiento por parejas dividido en bloques temáticos con los tiempos muy cerrados, le restó agilidad al debate. Ninguno de los aspirantes se salió del guion previsto y todos ellos se limitaron a exponer sus programas en líneas muy generales con los consabidos mensajes repetidos hasta la saciedad en los últimos días. El afán privatizador, el copago o los recortes en sanidad, educación y servicios sociales que Gómez echó en cara a la candidata popular no fueron suficientes para turbar a una Esperanza Aguirre, que alardeó

Debates electorales en campaña

de gestión como aval frente a las políticas del gobierno central que han llevado al paro a cinco millones de personas. Entre medias, la declaración de amor de Tomás Gómez al candidato de Izquierda Unida, que se empeñó en dejar claras las diferencias de su proyecto con el socialista. En definitiva, nada que sorprendiese a los espectadores; un resultado previsible a causa de un formato que ha hurtado cualquier posibilidad de presenciar una disputa dialéctica de mayor altura. Los ciudadanos se merecen una fórmula más ágil en la que los candidatos sean capaces de transmitir algo más de emoción a la hora de enumerar sus propuestas y de confrontar las del contrario como alternativa a las tediosas campañas electorales tradicionales. El debate entre candidatos debería ser el momento cumbre de la campaña electoral y no un mero trámite como el que hemos presenciado. Y sin embargo hubo momentos, como en el duelo Aguirre-Gómez, en los que se descubrió a un candidato sólido y seguro de sí mismo que aguantó el envite y supo estar a la altura de una política bregada y crecida. Un rival a tener muy en cuenta si no se desinfla por los resultados desfavorables que le auguran las encuestas, que promete aportar intensidad y apasionamiento a los plenos de la Asamblea de Madrid.



CARTAS AL DIRECTOR

Envíe sus cartas al Director a cartas@genteenmadrid.com (máx. 1000 caracteres)

Los recortes de Zapatero

Ha dicho Zapatero que "miente como un bellaco quien diga que el PSOE hace recortes". Por lo visto, no son recortes la rebaja del 5% en los sueldos de millones de empleados de la administración pública. Ni la eliminación de las ayudas a la natalidad y del cheque bebé o la disminución de las prestaciones a las personas dependientes. Y por supuesto tampoco lo debe ser congelar las pensiones y la consiguiente pérdida de poder de compra de millones de jubilados. Todo esto deben ser "avances sociales" según él. Zapatero deja un país casi en la ruina, con las finanzas públicas cerca de la quiebra y cinco millones de para-

dos, el nivel más alto de toda la historia de España. Pero lo peor de todo es que parece que se ría de nosotros y nos tome por tontos.

Ignacio Villar (MADRID)

Inmunidad diplomática

A veces las pequeñas cosas demuestran las grandes contradicciones. Cuando los perros hacen caquita en la calle hay que recogerla, pero cuando lo hacen los caballos de la policía, se queda varios días. Y al final desaparece, no porque la limpien, sino porque pasan por encima coches y personas. Las de los caballos tienen inmunidad diplomática.

Peter Neal (MADRID)

Las cesiones de Rubalcaba

Primero fue el "caso Faisán", en que alguien de la policía llamó a unos etarras para advertirles que no acudieran a una cita para no ser detenidos. Después varios miembros sanguinarios de ETA quedaron de forma vergonzosa en libertad, tras extraños errores. Y ahora seis magistrados del Constitucional nombrados por el PSOE deciden que Bildu se pueda presentar a las elecciones y disponga de millones de euros de dinero público pagados por todos nosotros. En fin, según Rubalcaba no hay ninguna negociación y el Gobierno no está cediendo en nada. Nadie lo diría.

Rosa Álvarez (MADRID)

Gente

Si quieres
contratar publicidad
con nosotros llama al

91 369 77 88

El periódico Gente no se responsabiliza ni se identifica con las opiniones que sus lectores y colaboradores expongan en sus cartas y artículos.

Gente

Edita
Gente en Madrid S.L.
Gerente
Fernando Ibáñez
Director
Alberto Castillo

Jefa Ediciones Sur
Patricia Costa

Jefa Ediciones Norte
Mamen Crespo

Madrid y Comunidad
Liliana Pellicer

Deportes
Francisco Quirós

Jefe de Maquetación
Carlos Zugasti

Jefe de Fotografía
Chema Martínez

Secretaría de Redacción
Ana Unyanyan

Directora Grandes Cuentas
Amparo Lluch

Jefe Marketing
Rafael Vara

Coordinadora de publicidad
Ana Sánchez

Calle Atocha, 16, 2ª planta
Madrid 28012

Tel. centralita: 91 369 77 88

Redacción:

info@genteenmadrid.com

Tel. publicidad: 91 369 78 79

comercial@genteenmadrid.com

Grupo de Información GENTE
grupo@grupogente.es

Directora Financiera
Inmaculada LLorente

Director gentedigital.es
Leandro Pérez Miguel

Protección de datos:

www.gentedigital.es

¿tienes un blog?
Vente a Gente

Si mantienes un blog en plataformas como Wordpress o Blogger y quieres formar parte de nuestra comunidad, escríbenos a nosotros@gentedigital.es con tu propuesta

gentedigital.es/comunidad

■ NUEVOS BLOGS

#TwittBU

El blog que agrupa a los usuarios burgaleses de Twitter se traslada a Gente.

Rodrigo Burgos, Practicando cultura

El director del Museo del Libro Fadrique de Basilea abre un blog sobre museos, innovación y cultura.

June Fernández, en Mari Kazetari

Me dicen que Bildu es feminista (y me entra la risa).

La apuesta del experto

Blog de sobre apuestas deportivas de Aurelio Campo.

En vivo y en directo

Blog sobre streaming y televisión gratis en internet.

gentedigital.es/blogs

Edición impresa

Todos las ediciones impresas de los periódicos de Gente pueden visualizarse en la web.

■ WEB

iGente

Tecnología, Motor, Turismo, Salud y Belleza, en la web del nuevo suplemento.

gentedigital.es/iGente/



PedroCastro.es
Alcalde de Getafe

Uno de los tuyos

PARA QUE GANE
GETAFE

Elecciones 22-M

PSOE y PP se denuncian ante la Junta Electoral por burlar la Ley

La empresa de Bob Esponja amenaza a Soler con acciones legales si usa al personaje en campaña

Pilar Arroyo

La campaña se endurece y la Junta Electoral se convierte en el epicentro de la contienda. Unos y otros, especialmente los dos 'grandes', se observan con minuciosidad para denunciar cualquier movimiento fuera de ley. Ya hay alguna que otra resolución. La Junta prohibió el pasado lunes un acto informativo en Getafe Norte al entender que se trataba de "una inauguración encubierta con la pretensión de burlar lo claramente establecido por la Ley". Además, sancionó al Consistorio con una multa de 2.500 euros, cantidad que los populares exigen que salga de los bolsillos socialistas. El PSOE presentó alegaciones en las que explica que dicha convocatoria "no era acto de petición de voto ni de inauguración de obras o servicios, sino una reunión informativa" encuadrada "dentro de las actividades normales de información que el Ayuntamiento realiza con los vecinos de todo el municipio".

Los socialistas contraatacaron y denunciaron a los populares por convocar a los directores de los centros educativos para acudir a un acto electoral con la consejera de Educación, Lucía Figar, y el candidato a la Alcaldía,



'Bob Esponja' junto a la imagen del candidato Juan Soler en la sede del PP de Getafe

El PSOE irá al Defensor del Menor

La Agrupación Socialista de Getafe ha anunciado que pondrá en conocimiento del Defensor del Menor las "prácticas electorales del PP", después del acto en el que intervino una persona disfrazada de Bob Esponja, el reparto de caretas con la imagen del candidato en los colegios de la localidad y el uso de las redes sociales 'Facebook' y 'Tuenti'. Después de que el propio alcalde, Pedro Castro, hiciese este comentario en su 'Twitter', el PP de Getafe emitió un comunicado en el que el candidato del Partido Popular, Juan Soler, le instaba a "que hable de política y deje las alcantarillas electorales".

Juan Soler, dentro del horario laboral de los profesores.

BOB ESPONJA

Y en medio de la batalla apareció Bob Esponja. 'Smiley Entertainment', la empresa que tiene

los derechos legales de representación y ejecución del musical 'Bob Esponja: La esponja que podía volar', ha amenazado al diputado del PP y candidato a la Alcaldía de Getafe, Juan Soler, con acciones legales si sigue usando al personaje en actos electorales. Así, afirman haber tenido conocimiento de la intención del PP de Getafe de desarrollar "un espectáculo que incluye la aparición de Bob Esponja y que constituye una evidente infracción de la Ley de Propiedad Intelectual y de la Ley de Competencia Desleal". Por ello exigen "el inmediato cese de la referida actividad"

getafe@genteenmadrid.com

GOLLERIZO APUESTA POR EL OCIO NO CONSUMISTA

IU propone convertir la plaza de toros en un palacio de congresos

Gente

La candidata de Izquierda Unida a la Alcaldía de Getafe, María Luisa Gollerizo, propuso el pasado miércoles derribar la plaza de toros situada en el barrio de Getafe Norte, que se inauguró hace ocho años, para construir un palacio de congresos y exposicio-

nes. Gollerizo señaló que la parcela donde se encuentra el coso taurino, que tiene una capacidad para cerca de 4.500 personas, es el emplazamiento donde se podría construir ese centro cultural y de convenciones "que dinamizaría el barrio y daría la posibilidad tener una proyec-

PROGRAMA EDUCATIVO

Soler propone abrir en Getafe un colegio bilingüe en alemán

E. P.

El candidato del PP a la Alcaldía de Getafe, Juan Soler, y la consejera de Educación de la Comunidad de Madrid, Lucía Figar, anunciaron el pasado lunes su intención de impulsar de cara a la próxima legislatura la creación de un colegio bilingüe en alemán en el municipio. Para Soler este idioma es "fundamental" en el entorno de la Unión Europea e incluso el primero en número de hablantes, ya que se habla en Alemania, Austria, Suiza y parte de Holanda, además de ser referencia en el norte del continente y en los países del este. "Queremos que en Getafe no sea un privilegio estudiar en alemán, y que exista la posibilidad de contar con un centro bilingüe en un idioma fundamental en la UE", explicó el candidato, quien además añadió que la consejera de Educación "se ha comprometido" a apoyar el proyecto si existe demanda a través de las AMPAS y del Consejo Escolar.

Juan Soler matizó que este proyecto se encuentra aún en fase de estudio y que requerirá un tiempo para su implantación, debido a factores como la formación del profesorado en el idioma, a la vez que ha confiado en que exista la demanda suficiente para su creación. "Los colegios de Madrid en alemán suelen tener unas 100 plazas en los primeros cursos, y hay una demanda de unas 650 familias, con lo que 550 se quedan fuera; aquí ocurrirá lo mismo", vaticinó, ya que "en Getafe hay mucha gente que conoce muy bien la cultura alemana porque hay muchas empresas alemanas".

ción a nivel nacional". La candidata de IU apostó por un ocio no consumista sino educativo y cultural con centros en cada barrio, recuperando espacios que no se utilizan, como algunos antiguos mercados.

Asimismo, propuso convertir algunos de los cuarteles de la avenida John Lennon en un centro de las artes audiovisuales y escénicas, con biblioteca, pinacoteca y videoteca, donde se contemplen todas las artes contemporáneas.

LARGA EXPERIENCIA EN EL SECTOR

RB TOLDOS

TOLDOS • PÉRGOLAS • LONAS
MOSQUITERAS • VERTICALES • CAPOTAS
CUBIERTAS DE PISCINAS • AUTOMATISMOS

PRESUPUESTO SIN COMPROMISO

91 683 72 76 www.rbtoldos.com
647 95 48 11 rbtoldos@hotmail.com

El cambio necesario

Vota



Juan
Soler

candidato a la alcaldía

[facebook.com/juansolergetafe2011](https://www.facebook.com/juansolergetafe2011)

www.juansolergetafe.es

Elecciones 22-M



Pedro Castro se abraza con José Bono. A la derecha Esperanza Aguirre y Juan Soler en un quiosco de chuches FIRMA FOTO/GENTE

La plaza Palacio se convierte en la alfombra roja de los políticos

José Bono (PSOE) y Esperanza Aguirre (PP) charlaron con los vecinos en el centro de la ciudad

P.A./E.P

La Plaza General Palacio, antaño conocida como la 'plaza roja', fue esta semana el escenario elegido por los políticos invitados de las dos principales formaciones. La presidenta regional y candidata a la Comunidad, Esperanza Aguirre llegó en el PPBus para apoyar al candidato 'popular', Juan Soler, con quien recorrió las calles del municipio, intercambiando impresiones con los vecinos. Tardó cerca de tres cuartos de hora en recorrer unos metros, los que separan la plaza de la oficina elec-

toral de los populares en la calle Madrid. Por el camino, Aguirre fue repartiendo pulseras de su candidatura y piruletas, además de fotos con su autógrafo. Mientras tomaba una horchata, la presidenta comentó que "sin ninguna duda ha llegado el momento del cambio en Getafe, donde los socialistas llevan gobernando 32 años". Montada en una moto en cuyo asiento se leía Juan Soler, Aguirre calificó al candidato local como "extraordinario, valiente y honrado, que es lo que hace falta". Antes de emprender rum-

bo a Humanes para posteriormente cerrar la jornada con un mitin en Fuenlabrada, Aguirre ha sido despedida entre aplausos al grito de "a arrasar".

MITIN DE BONO

Una hora más tarde hizo su presencia el presidente del Congreso de los Diputados, José Bono, que se acercó a Getafe para respaldar a Pedro Castro. El dirigente socialista aprovechó su intervención para recriminar a los populares las querellas interpuestas a candidatos de su partido. "No

nos van a asustar", señaló para luego ofrecer un pacto al PP: "Que ellos ganen en las encuestas y nosotros en las urnas".

Junto a José Bono se encontraba la portavoz socialista de la Asamblea de Madrid, Maru Menéndez, quien reclamó la atención de Esperanza Aguirre: "Que me oiga Aguirre, porque vamos a seguir denunciando la privatización de la sanidad pública". Menéndez señaló que hay listas de espera ya "hasta en atención primaria. Pero la presidenta regional ya había abandonado Getafe.

En Breve

PREPARA ACTOS CONJUNTOS

La líder gitana Pilar Heredia apoya a Soler

La líder gitana Pilar Heredia apoyará al candidato del Partido Popular a la alcaldía de Getafe, Juan Soler. Para favorecer dicha candidatura, la ex asesora del Instituto de la Mujer prepara diversos actos con la comunidad gitana de Getafe, donde acudirá como invitado el aspirante popular, para acreditar su compromiso con los gitanos.

PIDEN EL VOTO A LA IZQUIERDA

Nace la plataforma 'Valores Progresistas'

Una Plataforma compuesta por personas con diferentes opiniones y enfoques, todos ellos vecinos de Getafe y militantes históricos de la Izquierda han constituido la Plataforma 'Valores Progresistas' para pedir que se vote a la Izquierda el próximo 22 de Mayo. Además han convocado un acto público el día 17 en el García Lorca.

POR SALUD DEMOCRÁTICA

UPyD propone máximo dos legislaturas

José Luis Morato, candidato de UPyD a la alcaldía de Getafe, en sus debates a pie de calle con los vecinos en estos primeros días de campaña, declaró que "una medida imprescindible de regeneración democrática es la limitación de mandatos del Alcalde, UPyD propone un máximo de dos legislaturas completas".

HASTA EL DÍA 19 DE MAYO

Amplían el plazo para el voto por correo

La Junta Electoral Central ha ampliado en un día el plazo para enviar el voto por correo de cara a las elecciones autonómicas y municipales del 22 de mayo. Los ciudadanos residentes en el país que quieran aprovechar esta posibilidad tienen de plazo ahora hasta el día 19.

SOLIDARIDAD CON LAS VÍCTIMAS

El terremoto paralizó la campaña electoral

Todos los actos de la campaña electoral previstos por todos los partidos que concurren a las autonómicas y municipales en la Comunidad de Madrid previstos para el pasado jueves fueron suspendidos en solidaridad con las nueve víctimas del terremoto que el miércoles sacudió la localidad murciana de Lorca.

REFORMAS DANIEL

Para la reforma de su piso completo REFORMAS DANIEL regala: Bañera de Hidromasaje y muebles de baño.

• Solados	• Fontanería	• Pintura	• Escayola
• Alicatados	• Calefacción	• Electricidad	• Muebles de Cocina

OFERTAS

CUARTO DE BAÑO

Picado y alicatado, solado, desescombro, fontanería en cobre y PVC, plaqueta de 1ª calidad

1.490 euros

OFERTAS

COCINA

Picado y alicatado, solado, desescombro, fontanería en cobre y PVC, plaqueta de 1ª calidad

1.980 euros

91 236 37 14 - 678 87 37 96 GETAFE (Madrid)

CURSOS

Decoración de tartas, galletas y cup cakes

Tienda de productos para repostería

www.fresaychocolate.es

C/ Lavadero, 10 - Fuenlabrada

91 262 77 77

Gente digital

Suscríbete a nuestro boletín y podrás participar en nuestros sorteos, promociones, etc. y conocer toda la actualidad de nuestros blogs.

www.gentedigital.es

Disfruta de una Auténtica Aventura en la Naturaleza

AVENTURA AMAZONIA



Dos Parques de Aventura en Madrid

En Pelayos de La Presa (Junto al pantano de San Juan) y Cercedilla

- Circuitos de Aventura para todas las edades
- ¡¡92 juegos y 22 Tirolinas!!
- Nuevo Circuito Infantil (+4 años, en Pelayos)
- Precios especiales para grupos
- 3 horas de aventura



OFERTA ESPECIAL
PELAYOS
3x2
Con la compra de 3 entradas 1 te sale gratis
Oferta no acumulable, válida SÓLO en Mayo presentando este cupón.
La entrada gratuita será la de precio inferior.

reservas
918 522 546
FIN DE SEMANA Y FESTIVOS
CERCEDILLA 680 628 348
PELAYOS 608 606 802

Te atreves
con la tirolina más
larga de España??
Reserva ya tu entrada!!

www.aventura-amazonia.com

Elecciones 22-M

Ana Vallina Bayón/ Agencias

En 1960, John Fitzgerald Kennedy ganó el pulso a Richard Nixon en la primera campaña electoral en la que la televisión irrumpió como canal de comunicación masivo. Los demócratas entendieron el cambio de forma y contenido que exigía el nuevo soporte y vencieron la partida en las urnas. Obama tomó el relevo en la estrategia de comunicación política y protagonizó la primera campaña electoral centrada en el uso de las redes sociales e internet, movilizándolo a un ingente número de simpatizantes, fundamentalmente, entre la gente más joven. En España, también en el 2008, los partidos incluyeron en la campaña a las generales contenidos en la red, pero fundamentalmente, dotando sus web de vídeos y actualizaciones, o recurriendo al blog como plataforma

Ahora, en la campaña 2011 a las municipales y autonómicas, los políticos se acercan a las redes sociales, aunque el uso que hacen de ellas dista mucho de equipararse con el despliegue viral de Obama en 2008, debido a diversos factores como la brecha tecnológica y cultural. Así, el 83% de los candidatos a los próximos comicios cuenta con un perfil personal en alguna red social, según un informe elaborado por la agencia Ketchum Pleon, que añade que los candidatos españoles prefieren Facebook a Twitter, donde sólo 'tweeta' el 58% de los candidatos.

Más de 200.000 usuarios siguen la campaña en la red. El PP es el que acumula mayor número de seguidores en sus canales sociales. En total 137.000 seguidores en Twitter y Facebook frente al PSOE que sólo alcanza los 43.000.

OPORTUNIDAD O CONTINUIDAD

Una de las principales críticas que los expertos vierten sobre los políticos españoles y su uso de las redes sociales es que éstos las emplean "por estar de moda y oportunismo", pero no les prestan toda la continuidad que los internautas demandan. En la UE la tendencia es similar. Sólo el 20% de los parlamentarios europeos empleó su blog o Twitter para hacer campaña, según datos de Ketchum. Quienes intentaron optimizar sus medios y no supieron ser transparentes también han recibido el castigo de los cibernautas. Tal es el caso de Rosa Díez, de UPyD, quien tuvo que cerrar su cuenta de Twitter en 2010 al actualizar su microblog al mismo tiempo que era entrevistada en directo en televisión y delatar así que era otro quien opinaba por ella. Por este motivo ya son numerosos los

LAS REDES SOCIALES son el nuevo canal de comunicación política • El 83% de los candidatos a las municipales y autonómicas tiene un perfil en Facebook o Twitter • Los políticos buscan el voto joven e indeciso en la red

LA PRIMERA CAMPAÑA ELECTORAL 2.0



Elena Valenciano, del Comité electoral del PSOE, presentó la campaña del partido en un iPad EFE

candidatos, como Tomás Gómez, quien ha dejado en manos de su equipo su perfil. Controlar las opiniones personales de sus militantes y candidatos también es uno de los escollos a los que se enfrentan los partidos. En esta línea, el comité electoral del PSOE ha incorporado un decálogo de buen uso de Twitter para evitar salidas de tono. Así, entre sus recomendaciones hay cuestiones tan diversas como no hacer caso a los usuarios conocidos como *trolls* que les escriben insultos o impertinencias, ser estrictos con la ortografía o evitar hacer bromas o chistes.

EL CONTACTO CON LA RED

En el nuevo contexto 2.0 donde la comunicación se nutre del *feedback* continuo, también los debates y entrevistas han saltado

El PSOE ha presentado un decálogo para hacer buen uso de Twitter

“El mayor error de los políticos en las redes sociales es estar por estar”

a la pantalla digital. Ejemplo de ello el vis a vis en la red, retransmitido por Agora News, entre David Cierco, candidato por la madrileña localidad de Pozuelo de Alarcón y Cristina Cifuentes, vicepresidenta de la Asamblea de Madrid y del PP. El presidente del Gobierno, José Luis Rodríguez Zapatero, también dio el salto tecnológico al ofrecer su primer encuentro en Youtube con los internautas, aunque el líder socialista no cuenta con un perfil público en ninguna red social a diferencia de sus homólogos internacionales.

Enrique Pascual, director general de Perception & Imagen, agencia especializada en la comunicación online, señala a GENTE que el error más importante que cometen los candidatos y políticos en sus perfiles es "estar por estar. Tener un canal abandonado, no involucrarse". Pascual, apunta también la importancia de seleccionar un canal u otro en función del mensaje que se quiera hacer llegar al electorado. De esta manera, Twitter gana cuando importa la inmediatez, "un comentario lo colgaría en Facebook, a ser posible con foto y si quiero que perdure lo publicaría en mi blog".

El voto joven, en el que generalmente predomina la abstención y los indecisos, 'navega' y los partidos lo saben.

Esperanza Aguirre gana a sus oponentes en presencia en internet y redes sociales

Los candidatos del PP, del PSM e de IU cuentan con páginas web y perfiles en Facebook y Twitter

La presidenta de la Comunidad de Madrid y candidata a la reelección, Esperanza Aguirre, arrasará a su principal competidor por el cargo, Tomás Gómez (PSOE), si los resultados electorales fueran extrapolados de la presencia que los candidatos tienen en internet y de los apoyos que reciben, según el estudio de la empresa Vipnet360.

En la primera semana de campaña, una de las principales conclusiones que este estudio revela es "la gran potencia mediática de Esperanza Aguirre, que actualmente es una de las figuras políticas con más carisma y más seguidas de España por internet". Este análisis online, en el que se han considerado redes sociales, páginas web de medios de comunicación, blogs y foros, también refleja que la pugna en Madrid por conseguir apoyos es más intensa para las elecciones autonómicas que para las municipales.

LOS PERFILES DE LOS POLÍTICOS MADRILEÑOS



AGUIRE: LA MÁS POPULAR

La presidenta de la Comunidad es uno de los políticos más apoyados en Facebook, ya que cuenta con 46.000 seguidores. El perfil de Aguirre es muy activo y siempre recibe cientos de 'me gusta' a cada publicación suya, además de decenas de comentarios alabándola. Aguirre es también muy popular en Twitter con 21.437 seguidores de @EsperanzaAguirre y es muy comunicativa, ya que hay días que se acerca a los 20 tweets. Además, siempre contesta las menciones de apoyo que recibe.



GORDO: EL MENOS ACTIVO

El coordinador general de IU-CM, Gregorio Gordo, es el menos activo en las redes sociales de los tres principales candidatos a la Presidencia de la Comunidad. Aunque es el único que cuenta con un blog, gregoriogordo.es, no lo actualiza con excesiva frecuencia, de hecho, durante la primera semana de campaña no escribió ningún post. Tampoco es muy activo en Twitter, donde escribe una o dos veces al día y tiene 947 seguidores. También cuenta con un perfil en Facebook y un canal en Youtube.



GÓMEZ: DIEZ TWEETS POR HORA

El candidato socialista es bastante activo en Facebook, donde obtiene algunas decenas de 'me gusta' con cada comunicación y tiene 8.340 amigos. En Twitter también se encuentra muy por detrás de su mayor contrincante, Esperanza Aguirre, con 4.285 personas siguiéndole. Sin embargo, el candidato socialista es aún "más activo" que la popular, llegando a publicar hasta diez tweets a la hora. La cuenta habla de su actividad y también contesta a aquellos que le mencionan en Twitter.

De las cifras del estudio se desprende que a los políticos madrileños, y españoles en general, todavía "les queda mucho camino por recorrer para conseguir una utilización de las redes sociales similar a la que ayudó a Barak Obama a conseguir la presidencia de los Estados Unidos".

Según el estudio, Esperanza Aguirre presenta su mejor imagen en genteconesperanzaaguirre.com, "una cuidada página en la que expone sus propuestas y permite a los ciudadanos interactuar". La web de Tomás Gómez, contigotomas.es, está pensada para seguir la agenda del candidato y las últimas noticias de la campaña.

El estudio revela que, entre las páginas no oficiales dedicadas a los candidatos, sobresale una especialmente emotiva que recuerda la reciente enfermedad de Aguirre: "Todos con Esperanza Aguirre en la lucha contra el cáncer", que cuenta con el apoyo de 4.545 personas. Aunque por otro lado hay que decir que existen también varias páginas anti-Esperanza Aguirre, que suman en total cerca de 10.000 detractores. Gómez, por su parte, cuenta con un buen número de páginas no oficiales que se refieren a barrios o pueblos que le apoyan.

GALERIA ORIENTAL CHINA S.L.

NUEVA APERTURA EN LEGANÉS

Gran BAZAR de 6.000m²

Todo tipo de artículos a los MEJORES PRECIOS

LIBRERÍA FERRETERÍA

JUGUETES LIMPIEZA TEXTIL

HOGAR ROPA BOLSOS

CALZADO Y MUCHO MÁS...

Calle Severo Ochoa, 5 - Junto a Pereda - 28914 LEGANÉS

Elecciones 22-M

PEDRO CASTRO

El alcalde de Getafe y candidato a la reelección el PSOE contesta a las preguntas de GENTE

«Tengo el sueño de consolidar a Getafe como la capital del conocimiento»

Alberto Castillo

Lleva 28 años al frente del Ayuntamiento pero aún tiene sueños que cumplir. Pedro Castro se presenta a su novena reelección con la ilusión de convertir a Getafe en la capital del conocimiento. Presume de hablar con los vecinos desde el alba y de todos los logros alcanzados. El aparcamiento se le resiste, pero asegura que ya está en vías de solución

¿Cómo están los ánimos en esta campaña electoral?

Francisco Granados nos quiere denunciar por un documento que han hecho las ochenta asociaciones que forman la Plataforma de la Sanidad Pública en contra del copago y en el que el Ayuntamiento no ha intervenido. Esperanza Aguirre en estos cuatro años ha incorporado 18 querrelas. Espero que el PP sea capaz de ganar las alcaldías desde la decencia política, las ideas y las apuestas, no desde los tribunales.

¿Qué le pediría a Esperanza Aguirre para sellar la paz?

Que tenga diálogo. En estos cuatro años no he tenido ocasión de encontrarme con ella de una forma tranquila y explicarle que te-

«**Espero que el PP sea capaz de ganar con sus ideas y no desde los tribunales**

«**En cuatro años no he conseguido hablar a Aguirre de una forma tranquila**

nemos un plan estratégico para crear 150.000 empleos. No le perjudicaría perder una hora para hablar con un alcalde y explicarle esta situación.

Esta es su novena campaña electoral, ¿no le cansa tanto tiempo en el gobierno?

No te cansas si tienes ilusiones, apuestas, sueños que cumplir y compromisos con los ciudadanos. La gente tendría que conocer la realidad de Getafe. Desde las siete menos cuarto de la mañana estoy en los barrios hablando con la gente y adquiriendo compromisos que luego se convierten en realidades. Hace



El alcalde y candidato a la reelección, Pedro Castro, en su despacho del Ayuntamiento

veinte años aquí había cuatro colegios y un instituto. Ahora hay dos universidades y vamos a por la tercera. Somos la capital del conocimiento y la capital tecnológica del país, tenemos el 70% de la producción nacional de aviación, el 30% de la telefonía,... Son tantas las cosas que se han hecho en Getafe, que sueñas con que no se rompa.

¿Qué le queda por hacer?

Pues esa tercera universidad, por ejemplo. Los yacimientos

del futuro no estarán bajo el suelo, será el del conocimiento. Quiero consolidar a Getafe como la capital del conocimiento, con estas tres universidades, con los parques tecnológicos de Carpetania y Valdelavieja. Getafe se ha hecho a sí misma, pero a retazos. Ahora estamos en condiciones de planificar una ciudad abierta, libre, solidaria, donde la gente pueda disfrutar y que sea sostenible. Estamos haciendo una apuesta por una ciudad sos-

tenible junto a una ciudad de conocimiento. Por eso apostamos por proyectos como el segundo campus de la Carlos III, el soterramiento de la A-42 y la línea C-3 de Cercanías o el centro de interpretación ecológica en la laguna de Perales.

¿Qué le pide el tejido social de la ciudad?

En este momento la prioridad absoluta es el empleo. Tenemos dos estrategias. Estamos haciendo 10.200 viviendas de protec-

Sanidad y Educación constituyen dos de los pilares en los que se asienta el programa socialista

Pedro Castro demanda más centros de salud en los nuevos barrios. Recuerda que cuando se hizo el Hospital Universitario, era uno de los mejores de España, pero denuncia que en estos momentos se ha recortado la inversión y falta personal y fondos para investigación y conocimiento. El candidato señala que hace cuatro años el Ayunta-

miento cedió a la Comunidad el suelo para hacer centros de salud, colegios, escuelas infantiles, institutos o centros de mayores. "No se empezado nada de eso, no están en el presupuesto y no hay proyectos", se lamenta. Como ejemplo habla del barrio de El Bercial con más de seis mil viviendas y donde, según señala, se dio suelo gratuitamente tres

años antes. "Ahora hemos tenido que hacer nosotros la primera escuela infantil y el primer colegio, sin tener competencias ni recursos económicos". En concreto pide centros de salud en El Bercial, Arroyo Culebro, Molinos y Buenavista. "Tenemos los mismos centros de salud y colegios que cuando la ciudad tenía 60.000 habitantes menos".



Cartel reivindicativo para la construcción de un centro de salud

ción oficial, el mayor compromiso de vivienda de este tipo en el país, con la que estamos generando 20.000 puestos de trabajo. Esto es un balón de oxígeno para consolidar los parques tecnológicos, que es nuestra apuesta de futuro. Sólo el de Carpetania supone la creación de 25.000 puestos de trabajo, 5.000 de ellos ingenieros. Algo similar pasará en Valdelavieja y Gavilanes

¿Qué hará con la falta de aparcamientos?

Es uno de los grandes problemas de Getafe, afortunadamente en vías de solución. Hemos entregado dos aparcamientos y faltan dos, que espero que se entreguen antes del 30 de mayo. Se trata de unas 1.200 plazas. Las viviendas de los años sesenta se hacían sin aparcamiento, por lo que tenemos que hacerlos ahora en los espacios que vayamos encontrando. Creo que hemos superado el momento más difícil en cuanto a aparcamiento, pero seguimos teniendo problemas.

Una de las críticas de la oposición es respecto al número de asesores, ¿son necesarios?

Cuando hablamos de las grandes cifras, como la inauguración de nueve empresas de primera línea en plena crisis con 4.400 empleos o como el hecho de que



Pedro Castro y Alberto Castillo, durante la entrevista

seamos la ciudad con mayor actividad económica por habitante, por delante de Madrid, la gente se pregunta cómo se hace. Pues se hace rodeándome de un equipo en el que uno a uno son mejores que yo y todos juntos, mucho más. Pero yo no tengo derecho de dejar a todas esas personas en el Ayuntamiento si

pierdo las elecciones. Son personas que nacen y mueren conmigo. Si yo me voy, desaparecen. Me parece más ético rodearme de los mejores especialistas en cada caso y conseguir el objetivo aunque tenga que pagar un salario. Yo creo que un alcalde o un presidente autonómico tienen que rodearse de los mejores.

EN UN ACTO POLÍTICO DE APOYO A JUAN SOLER

Lasquetty garantiza que el centro Las Margaritas va a buen ritmo

E. P.

El consejero de Sanidad de la Comunidad de Madrid, Javier Fernández Lasquetty, aseguró el pasado martes en Getafe que el centro de salud de Las Margaritas estará terminado dentro de los plazos comprometidos. Fernández-Lasquetty mostró una fotografía sobre el estado de las obras del centro para demostrar que siguen su curso a pesar, dijo, de que el alcalde, Pedro Castro "haya dicho que no se ha avanzado nada desde la colocación de la primera piedra". El consejero de Sanidad, que estuvo acompañado por el candidato a la Alcaldía, Juan Soler, ha recordado que, a los tres o cuatro días de colocar la primera piedra el pasado mes de enero, se encontraron "con indignación" con un oficio del Ayuntamiento por el que se solicitaba que paralizaran el centro para desplazarlo tres metros dentro de la misma parcela "lo que no tenía ningún sentido". Lasquetty, que se reunió con representantes del ámbito sanitario de Getafe, precisó que



Javier Fernández-Lasquetty

en este municipio la sanidad ha mejorado en calidad y "ha crecido desde 2003, ya que hay dos centros de salud más construidos y otro en obras, 19 médicos y 11 enfermeras más". Además, señaló que el hospital es el que tiene un mayor índice de satisfacción de los pacientes de la Comunidad y ha recibido el máximo sello de calidad que haya recibido ningún centro público.



AZULEJOS DECORACIÓN Y DISEÑO S.L

TODO PARA SU HOGAR

- COCINAS
- BAÑOS
- CERÁMICA
- ARMARIOS
- MOB.HOGAR
- VENTANAS PVC
- SANITARIOS
- TARIMAS
- GRIFERIA



DAMOS SOLUCIONES.....

Si quiere hacer un cambio en su vivienda o está decidiendo cómo será su futuro hogar, sin duda éste es su sitio!

VISITE NUESTRAS INSTALACIONES

¡ NO SE QUEDARÁ INDIFERENTE!



DISFRUTEN DE NUESTRAS OFERTAS Y DESCUENTOS

DIRECCIÓN: AUTOVIA A-42 SALIDA 30 (CASARRUBUELOS)

ABIERTO SÁBADOS TARDE

TELÉFONO: 91-813-35-15 Y FAX: 91-813-35-13

Elecciones 22-M

ENTREVISTA MARÍA LUISA GOLLERIZO

La candidata de Izquierda Unida a la Alcaldía de Getafe comenta a GENTE sus propuestas electorales y las prioridades de la coalición de cara al 22-M

«No pactaremos si no hay una política de izquierdas»

P. A.

Nada más ser elegida candidata, María Luisa Gollerizo se puso las pilas. Ilusionada y "hasta arriba" de trabajo, la cabeza de lista de IU espera unos buenos resultados electorales. Para Gollerizo, la coalición es la única formación actual que desarrolla una verdadera política de izquierdas. Tiene buen recuerdo de su paso por el Gobierno local pero condiciona un futuro pacto a las inclinaciones del PSOE.

El cinturón rojo se inclina a la derecha, ¿a qué se debe el giro conservador?

Ese giro al que se refiere está por ver el 22 de mayo, nosotros no creemos que sea así, Izquierda Unida es la única formación política que teñirá de rojo ese cinturón, el cinturón rojo ha sido, es y será después del 22 de mayo una comarca de trabajadores y trabajadoras de izquierdas.

¿Qué resultados espera conseguir IU el 22 de mayo?

Nosotros esperamos que los ciudadanos voten en conciencia y voten una garantía de salir de la crisis con una alternativa social y no con una salida conservadora como aplican tanto el PP como el PSOE. Nosotros estamos con los problemas de la gente, con los que más lo necesitan, con las PYMES, con el tejido asociativo de la ciudad, con los sindicatos.

« El cinturón rojo ha sido, es y será una comarca de trabajadores de izquierdas »

« Gracias a IU Getafe tiene el mayor desarrollo de viviendas protegidas »

En definitiva, nosotros estamos en el mundo y no estamos a ver quién es más corrupto, hace más populismo y ofrece el número más alto de empleos como si de una rifa se tratase.

La crisis económica podría pasar factura al PSOE ¿Espera IU recuperar la confianza de esa izquierda que un día se fue con el llamado voto útil?

Esperamos que la gente de Izquierda vote a Izquierda Unida, ya que es la única formación de izquierdas del municipio. No existe otra en la actualidad. Quien aplica recortes sociales, salariales, y a las pensiones, no es de izquierdas.

¿Qué ha aportado IU al Gobierno municipal esta legislatura?

En primer lugar, garantías de Izquierdas; en segundo lugar, evitar la aplicación de políticas contrarias a la voluntad del voto de los ciudadanos y ciudadanas en el 2007; en tercer lugar el mayor desarrollo de vivienda protegida de España; en cuarto lugar, la aplicación de políticas activas de empleo dirigidas a los sectores de población más desfavorecidos como las mujeres, los jóvenes y los inmigrantes, además de la puesta en marcha del cambio de modelo productivo de manera que sea más fácil la inserción laboral; en quinto lugar, acercar la administración local a través de los centros cívicos. Creo que hemos sido imprescindibles para la aplicación de políticas como las mencionadas.

En los últimos meses ha habido algún distanciamiento con el PSOE, por ejemplo en la Ordenanza Cívica o el Spa de El Bercial ¿En qué términos hablarán de un posible pacto?

Llevamos toda la legislatura trabajando intensamente, si bien es cierto que llevamos un tiempo en desencuentro con nuestro socio de gobierno, ya que han querido poner en marcha cuestiones que nosotros no podíamos asumir. La Ordenanza de Convivencia trataba de sancionar y por tanto recaudar, y sobre el balneario de El Bercial creemos



La candidata por IU, María Luisa Gollerizo

que las prioridades de IU no son que los más de 14.000 desempleados puedan ir a la sauna o al SPA. En cuanto a un posible Pacto de Gobierno, no vamos a gobernar con quien no aplica políticas de izquierdas, ni con quien recorta derechos a los trabajadores o con quien regala a empresas privadas suelo público

El desempleo es el caballo de batalla electoral ¿Cuáles son las propuestas de IU?

La creación de un Plan específico de Empleo para jóvenes que no han podido formarse y son un sector en riesgo de exclusión social; la creación de un Observatorio de Empleo; trabajar hacia el cambio del modelo productivo incidiendo en el sector aerospacial, las energías renovables, la rehabilitación de viviendas, el desarrollo de la Ley de Dependencias y la apertura de la Escuela de Hostelería.



H HOTEL SPA
LA PRINCESA

Celebración de Bodas y eventos
Amplios salones con luz natural
Terrazas ajardinadas - Carpas para cócteles
Discoteca privada - Amplio parking privado
Spa "La Princesa" - Restaurante "Hécuba"

información:

902 353 252

www.laprincesa.com



La "marea azul" popular inunda el Madrid Río de Gallardón

Unas 3.500 personas asistieron a un gran acto de campaña que el PP celebró en la explanada del Rey de Madrid, con la Almudena y el Palacio Real de fondo, y en el que participaron los candidatos a la Presidencia y Alcaldía madrileña,

Esperanza Aguirre y Alberto Ruiz-Gallardón, respectivamente, y el presidente del partido, Mariano Rajoy, que puso la gestión de Aguirre y Gallardón como ejemplo de la "eficacia" que hace falta en el Gobierno de España

El PP subastará el suelo para aumentar el tejido empresarial

Aguirre promete promover una mayor transparencia de los bancos en la firma de las hipotecas

L. P.
Sacar a subasta el suelo para fomentar la implantación de empresas y promover el contrato de préstamo de vivienda con garantía real por el que las familias sólo tengan que responder por la deuda de su vivienda son las dos propuestas de corte económico con las que la presidenta de la Comunidad de Madrid y candidata del PP a la reelección, Esperanza Aguirre, consiguió acaparar de nuevo la atención mediática y social.

La semana comenzó con la promesa de transparencia en la dación de pago, que desencade-

nó un aluvión de críticas por carcerizar la Comunidad de Madrid competencias para modificar la Ley Hipotecaria.

Sin embargo, el compromiso popular no pasaba por cambiar la legislación nacional sino, utilizando las competencias que sí tiene en la defensa de los derechos de los consumidores, por exigir a los bancos que especifiquen el tipo de contrato que se firma, de forma que los ciudadanos no comprometan su patrimonio sin saberlo.

"Hay muchos que piensan que si no se puede pagar la hipoteca, con eso (con la vivienda)

El PSM se sentará con los bancos

El líder del PSM, Tomás Gómez, prometió "sentarse con los principales bancos y entidades financieras en Madrid y llegar con ellos a un acuerdo para que las personas que pierdan su puesto de trabajo durante el primer año de desempleo no paguen hipoteca". El socialista indicó que esta medida no tiene costes para la Comunidad ya que se trata de "un aplazamiento en el pago".

les basta, y no saben que están poniendo en juego todos sus bienes presentes y futuros, y eso hay que saberlo. No hace falta tocar leyes, solo poner una etiqueta bien grande para que lo sepa la gente", aseveró.

Tan sólo un día después, la jefa del Ejecutivo regional se desplazó a Tres Cantos para presen-

tar las propuestas económicas de su programa electoral, entre las que se encuentra simplificar trámites y reducir cargas urbanísticas del suelo. Una intención que concretó con su compromiso a sacar a subasta el suelo y venderlo, aunque sea por debajo de su valor.

"Lo que hay que hacer es implantar empresas y vamos a dar el suelo, lo vamos a sacar a pública subasta y si nos dan menos de lo que creíamos, pues chico, mala suerte. Lo que interesa es que se implanten aquí las empresas", aseveró.

La dirigente regional puntualizó que el valor del suelo será el

El PP apuesta por mantener la deducción por vivienda habitual en el tramo autonómico

que se quiera dar. "¿Que estamos en mal momento? Mejor así en lugar de tener una parcela vacía la tendremos con un industrial que cree puestos de trabajo y pague el IBI", agregó.

El PP de Madrid, que continuará "por la senda del rigor presupuestario, de la austeridad y de las rebajas fiscales", apuesta por mantener la deducción por vivienda habitual en el tramo autonómico.

Además, Aguirre se comprometió a pedir al Gobierno de la nación la conservación de la deducción a la compra de vivienda, así como que baje las cotizaciones sociales "porque no puede ser un impuesto al empleo", y adelantó que reclamará al Ejecutivo nacional que baje el impuesto de Sociedades y que elimine las subidas "ya aprobadas" del IVA y del IRPF.

LO ESTÁS DESEANDO
¿LO ESTÁS DESEANDO?
Si necesitas a la cosa más de lo que quisieras, igual tienes un problema.

www.abogados.es

ABOGADOS

FINANCIACIÓN DE PROCEDIMIENTOS

- CIVIL: Divorcios desde 300€
Liquidación Gananciales y Patrimonio
Herencias, Deshaucios, Reclamaciones
- MERCANTIL - LABORAL
- ADMINISTRATIVO - PENAL

PRIMERA CONSULTA GRATIS

C/ Princesa
Plaza de España

91 547 25 25
902 44 77 22

TuElevador Eléctrico S.L.

Sillas y Plataformas
Salvaescaleras Alemanas

Le facilitamos la vida con gran profesionalidad

Calidad en Accesibilidad

91-7161419 / 630 50 99 46
www.tuelevador.com

Elecciones 22-M

El PSM ataca de nuevo con la gestión privada hospitalaria

Gómez saca a la luz un documento en el que las concesionarias alertan de "colapso"

L. P.

Las empresas concesionarias de siete de los nuevos hospitales de la Comunidad advierten de un posible "colapso" si el Ejecutivo autonómico no resuelve "unas cuestiones" y abona cerca de ochenta millones de euros, tal y como pusieron de manifiesto en una carta remitida por la Asociación de Empresas Constructoras de Ámbito Nacional (SEOPAN) a la Consejería de Sanidad y hecha pública por el líder del PSM, Tomás Gómez.

En la misiva, que mostró el candidato a la Comunidad durante el pasado debate electoral, las empresas citan los cambios en el nuevo Plan Sectorial de Contabilidad que requieren "reequilibrar los planes económico financieros" y "adaptarlos al nuevo sistema contable", o el abono de varios millones de euros debido a los cambios que se han llevado a cabo y no están contemplados en los contratos firmados en origen.

LA SANIDAD, EN CAMPAÑA

Los socialistas continúan así con su apuesta por la sanidad como arma electoral contra el PP y con su argumento del fracaso de la privatización de la gestión hospitalaria. "Es lo que pasa cuando se hace negocio con lo que es de todos y el proyecto de la señora (Esperanza) Aguirre es un proyecto de Gobierno del negocio frente a lo que nosotros queremos, que es el gobierno de la gente", señaló Gómez. Sin embargo, el Gobierno regional des-



Felipe González arropa a Tomás Gómez ante 5.000 personas

Unas 5.000 personas arroparon en Aluche a los candidatos socialistas a la Alcaldía y a la Presidencia de la Comunidad, Jaime Lissavetzky y Tomás Gómez, respectivamente, acompañados en el escenario por el ex presidente del Gobierno, Felipe González, quien no dudó en brindarles su apoyo en una calurosa jornada de campaña.

miente la existencia de problemas en boca de la misma presidenta Esperanza Aguirre, que asegura que los hospitales públicos de la región que tienen gestión privada "funcionan maravillosamente bien". Así, Aguirre indicó que lamenta "darles el disgusto de que los hospitales de titularidad pública y gestión privada, que no dejan de hacer a la sanidad universal, gratuita y de calidad, funcionan todos maravillosamente bien".

La Consejería de Sanidad apoyó la defensa de la presidenta regional. Fuentes del departamento de Javier Fernández-Lasquetty aseguraron que "la sani-

Las empresas aseguran que los problemas son "habituales" y no cuestionan el modelo

dad no se va a obstaculizar en absoluto" y explicaron que los nuevos hospitales soportan el 20 por ciento de la actividad hospitalaria de la Comunidad de Madrid y que "incluso" están haciendo "intervenciones pioneras" en algunas materias.

A esto se suma que, según las mismas fuentes, el hecho de que la carta esté firmada por David

Taguas, ex director de la oficina económica de José Luis Rodríguez Zapatero, "da poca credibilidad" a la denuncia "estando en plena campaña electoral".

SEOPAN, por su parte, explicó a través de un comunicado que en dicha carta se solicitaba la convocatoria de una reunión de trabajo para tratar unas cuestiones técnicas que son "problemas habituales" que "en modo alguno cuestionan el modelo de gestión de hospitales" de la Comunidad. Además, la asociación mostró "su absoluto rechazo a la publicación y utilización indebida de correspondencia confidencial y privada".

OPINIÓN

Nino Olmeda

Periodista



Terrorismo de género

La campaña electoral acababa de empezar y los candidatos a sentarse en algunos de los 129 escaños de la Asamblea de Madrid hacían el trabajo solicitado por los aspirantes a la Presidencia de la Comunidad de Madrid. El socialista Tomás Gómez había lanzado sus dardos contra la candidata del PP, Esperanza Aguirre, a la que acusa de representar a la derecha más rancia y radical de España y de querer privatizar todo para que sus amigos se queden con el negocio de lo que es de todos. La popular Aguirre aprovechaba cualquier ocasión para arremeter contra Gómez por querer para Madrid lo que su jefe nacional, José Luis Rodríguez Zapatero, ha hecho en España y centraba sus ataques en los 5 millones de parados y en la crisis económica. El aspirante de IU, Gregorio Gordo, trataba de desmarcarse del PSM por apoyar los recortes del Gobierno de España y del PP por querer más de lo mismo.

El tercer día de campaña, saltó la noticia del asesinato de Marisol Consuelo, a manos de su marido. Otro nuevo caso de violencia de género en Madrid, en plena campaña electoral. La presidenta de la Asamblea de Madrid, Elvira Rodríguez, convocó una concentración silenciosa delante de la sede parlamentaria de Vallecas en repulsa por este atentado contra la dignidad de las mujeres. Después de cada acto de terrorismo de género, el Parlamento regional da la misma respuesta silenciosa. En esta ocasión, además de Rodríguez, acudieron varios diputados del PP y una parlamentaria socialista. La agenda de los candidatos estaba repleta de actos electorales y no había hueco para gritar contra este terrorismo machista y repugnante. Perdieron una excelente ocasión para dar una imagen de lucha y unidad contra esta lacra tan lamentable y, por ejemplo, además de haber acudido a la Asamblea de Madrid a protestar en silencio contra este nuevo crimen, podían haber parado cada uno de sus actos electorales unos minutos para convertir el asesinato de Marisol Consuelo en la noticia electoral del lunes 9 de mayo. ¿Habrían reaccionado igual si el atentado hubiese sido obra de ETA o de los amigos de Bin Laden? Nunca lo sabremos pero sí conocemos que este asesinato de género pasó sin pena ni gloria y se movió entre silencios electorales. Qué pena.

FIRMA DE COMPROMISOS CON LA FRAVM

IU apuesta por la participación vecinal en organismos públicos

Gente

El coordinador general de IU-CM, Gregorio Gordo, apostó por dar "voz y voto" a la FRAVM en organismos como los Consejos de Administración del Consorcio Regional de Transportes, el IVIMA o el Consejo Económico y Social. El candidato firmó un

documento de compromisos electorales con la Federación Regional de Asociaciones de Vecinos (FRAVM), que se enmarcan en el reequilibrio social en el territorio, el desarrollo de políticas sociales contra el impacto de la crisis, la defensa de los servicios públicos y la participación.

CONDICIÓN ESTRICTA PARA PACTAR

UPyD pide la devolución de la Sanidad y la Educación al Estado

Gente

El candidato a la Presidencia de la Comunidad de Madrid por UPyD, Luis de Velasco, afirmó que el actual Estado de las Autonomías es "insostenible" y que "no se pueden mantener 17 sistemas educativos y 17 sistemas sanitarios diferentes".

Por ello, Unión Progreso y Democracia ha pedido en su programa electoral la devolución de las competencias de Educación y Sanidad al Estado y es una condición estricta a la hora de firmar un pacto de gobierno con cualquier partido político, a nivel nacional.



María Luisa Gollerizo
Candidato de IU-Los Verdes
a la Alcaldía de Getafe

VOTA

**SOBRAN
MOTIVOS**

www.iucm.org



izquierda unida-los verdes

Deportes

EL GETAFE SE JUEGA LA PERMANENCIA EN LAS DOS ÚLTIMAS JORNADAS LIGUERAS

La primera final, ante Osasuna

Francisco Quirós

Las apreturas del calendario han jugado una mala pasada al Getafe. Si el domingo la plantilla azulona se mostraba rebosante de confianza tras su victoria ante el Almería, la dura derrota del martes en el Santiago Bernabéu, unida a los resultados de rivales directos como Osasuna o Real Sociedad ha dejado al conjunto de Michel en una situación delicada. Con sólo un punto de colchón respecto al descenso, el Getafe afronta las dos últimas jornadas con la necesidad imperiosa de ganar para no depender de otros resultados. Ni siquiera alcanzando la cifra de los 43 puntos, sinónimo de permanencia en otras campañas, el equipo azulón tiene garantizada su continuidad en Primera División.



Por las botas de Dani Parejo pasan buena parte de las opciones del Getafe EFE

UNA AUTÉNTICA FINAL

El calendario ha querido que el futuro del Getafe se decida ante dos equipos que también están metidos de lleno en la zona de peligro. El primero de ellos es Osasuna de Pamplona. De la mano de Mendilibar, sustituto de Camacho, el equipo rojillo encadenó unos resultados positivos que lo llevaron a pensar en no pasar apuros a final de temporada. Sin embargo, cuatro derrotas consecutivas les llevaron de nuevo a estar cerca de la quema. Pero cuando más difícil estaban las cosas para el conjunto navarro salió a

El futuro de Manu Del Moral, en el aire

A pesar de que el Getafe todavía no sabe si continuará en Primera la próxima temporada, ya se han producido los primeros movimientos para cerrar la futura plantilla. Los rumores en torno a una posible salida de Manu Del Moral suenan cada vez con más fuerza. El jugador jienense, referente azulón en las últimas campañas, podría recalcar en el Sevilla CF.

relucir la experiencia de un equipo que ya se ha visto en situaciones similares a lo largo de las últimas campañas. Una muestra de ello fue el partido del pasado miércoles ante el Sevilla. Con 0-2 en contra, Osasuna no tiró la toalla y acabó logrando un emocionante triunfo que lo dejan cinco puntos por encima del descenso.

Así, salvo catástrofe, Osasuna seguirá una temporada más en Primera División, algo que todavía no puede decir en voz alta el Getafe. Para mantener la esperanza, el equipo de Michel se aferra a sus buenos partidos como

local en las últimas fechas. Ante Sevilla y Almería, los azulones lograron un balance de seis puntos, tres goles a favor y ninguno en contra, pero sobre todo recuperaron la comunión con una afición que ha respondido a la llamada del club en un momento tan trascendental.

Pese a las urgencias, si el Getafe gana al Osasuna y el Espanyol hace lo propio en el campo del Zaragoza, los azulones no tendrían que esperar a la última jornada para rubricar su salvación, un premio menor tras una segunda vuelta para el olvido.

POLÉMICA FORLÁN-QUIQUE

El Atlético de Madrid se despide de su afición en un clima enrarecido

P. Martín

Con la necesidad de sumar unos puntos importantes para asegurar la séptima posición, el Atlético recibe este domingo al Hércules en el que será el último partido del curso ante su afición.

El ambiente previo a este encuentro no parece el idóneo para cerrar su presencia en la Europa League. Las dos derrotas consecutivas ante Málaga y Racing han hecho que el colchón de puntos del que gozaban los rojiblancos respecto al Espanyol disminuya considerablemente. Además, la polémica entre Forlán y Quique Sánchez Flores ha aumentado en las últimas horas. El técnico colchonero volvió a relegar al uruguayo a la suplencia, aunque lo que de verdad molestó a Forlán fueron las palabras de su entrenador en la rueda de prensa posterior.

YA EN SEGUNDA

Tampoco atraviesa su mejor momento el Hércules. El conjunto alicantino se ha desinflado en esta segunda vuelta del campeonato y certificó su descenso a Segunda tras empatar con el Mallorca a dos goles. El ambicioso proyecto con jugadores como Valdez, Trezeguet o Drenthe ha fracasado por completo. Por los locales, Diego Costa regresará a la convocatoria después de cumplir su partido de sanción.

Algunos puntos de distribución - GETAFE

www.gentedigital.es

Ayuntamiento Plaza de la Constitución, 1 SAN ISIDRO GESTIÓN Toledo, 31 Piscina Municipal Getafe Norte Avda. Teresa de Calcuta, s/n Administración de Loterías N°19 Madrid, 5 Tienda de Ropa Avda. de las Ciudades (esq. C/Jacinto), 10 Hospital Carretera Toledo (M-401) km 12,5 SANITAS Residencia Avda. Arcas de Agua, 15 INEM Avda. Arcas de Agua, s/n Centro Cívico Cerro Buenavista Avda. Arcas de Agua, 1 HIPER USERA Avda. Aviador de Francisco, 5-7 Centro Cívico EL BERCIAL Avda. Buenos Aires, s/n Centro de Barrio LAS MARGARITAS Avda. de las Ciudades, 11	Pabellón Juan de la Cierva Avda. de las Ciudades, s/n C.M. GETAFE 1 Avda. de las Ciudades, 31 Centro de Salud LOS ÁNGELES Avda. de los Ángeles, 53 Admon. Loterías N° 16 Avda. de los Ángeles, 27 Centro de Salud Juan de la Cierva Avda. Juan de la Cierva, s/n Admon. Loterías N° 4 Avda. Juan de la Cierva, 33 C.C. BULEVAR Avda. María Zambrano, 4 Centro Europeo Avda. Rey Juan Carlos I, 12 Centro de Salud Sector III Avda. Rey Juan Carlos I, 1 Locutorio ANDALUS Canario, 9 C.C. GETAFE Cataluña, 17 Estanco N° 6 Falsán, 9	Admon. Loterías N° 8 Garcilaso, 46 Centro Cívico SAN JOSÉ Leoncio Rojas, 18 C.C. EL FORO Madrid, 96 Centro Mayores Ricardo de la Vega Padre Blanco, s/n Centro de Salud Las Ciudades Palestina, s/n Centro Cívico Juan de la Cierva Plaza de las Provincias, s/n Servicios de Información Polvoranca, 21 Galería JUAN DE LA CIERVA Valencia, 2 Estadio GETAFE C.F. (Bar) Avda. Teresa de Calcuta, s/n Mercadito EL SABROSO Toledo, 16 Galería OESTE Toledo, 39 KEBAB MANIA Plaza del Beso, 4	TIEN 21 Toledo, 27 Mercadito EL GALLEGO Avda. España, 16 Administración de Loterías N° 14 Extremadura, 43 HIPER USERA Arboleda, s/n HIPER USERA Arboleda, s/n Galería Alimentación Avda. de las Ciudades, 10 Horno de pan AMASA y CRECE Concha Espina, 3 Frutos y Verduras AZAHARA Rigoberta Menchú, 3 C. C. ARTESAN Avda. Arcas de Agua (frente al 9) Frutos ARAGÓN Avda. Aragón, 5 Galería LOS ÁNGELES Zaragoza, 8	Alimentación BERCIAL Alcalde Jesús Prieto, 12 HIPER TEXTIL Avda. Buenos Aires, 25 (post) ECUAPAN Avda. Buenos Aires, 10 Peluquería VISSI Portugal, 7 Ferretería MONDELSAN Avda. Parque, 1 Floristería Avda. Ecuador, 1 NOVANCA Cervantes, 4 NOVANCA Avda. España, 53 NOVANCA Avda. Juan de la Cierva, 31 NOVANCA Madrid, 27 Asador ESTRELLA Hellen Keller, 3 Mercadito N° 5° de los Ángeles Badajoz, 4	CARREFOUR (C.C. NASSICA) Avda. Río Guadalquivir, 13 Universidad Carlos III [Cafetería] Madrid, s/n Universidad Carlos III [Entrada Humanidades] Madrid [Edificio 15], s/n Hospital (entrada 2) Ctra. Toledo [M-401] KM 12,5 Floristería Adrián Flores Ramón y Cajal, 13 La Tabernilla San Vicente, 36 Rancho LATINO Av. Aragón, 3 NOVANCA Av. Aragón, 2 NOVANCA Toledo, 29
--	---	---	---	---	---

AYUNTAMIENTO DE
GETAFE

EMSV GETAFE
13 años

Continúa la apuesta por la vivienda protegida y el alquiler protegido

DESARROLLO URBANÍSTICO
Los Molinos - Buenavista

A PARTIR DE NOVIEMBRE DE 2011

Finalización de obras

1.567 viviendas
Precio del Módulo 2004 - 2005
Calidad y Eficiencia Energética

**SEGUNDA
PLAZA
DE GARAJE
opcional**

Viviendas de Calidad

con Garantía Municipal

Edita y diseña:
Servicio de Comunicación Ayuntamiento de Getafe, Abril 2011

BUENAVISTA, Febrero 2011

vivienda **VP** pública

Vivimos Getafe

Pza. Obispo Felipe Scio Riaza, 2 - 1º - Tfno. 91. 601 90 99 - 91. 601.91.00 * Fax 91.683.37.27
infovivienda@emsvgetafe.org

Deportes

LIGA ACB EL ESTU RECIBE AL BILBAO BASKET

Un Real Madrid deprimido afronta los 'play-offs' por el título

Francisco Quirós

Lo que en un principio era el premio a una gran trayectoria en Europa acabó convirtiéndose en una auténtica pesadilla. El Real Madrid acabó su participación en la 'Final Four' de la Euroliga con dos derrotas decepcionantes que han dejado muy tocada a la moral de la plantilla además de poner en entredicho el futuro de algunos jugadores y el entrenador Emanuele Molin de cara a la próxima temporada.

Pero después de unos días de reflexión, al equipo blanco no le queda otro camino más que dejar a un lado esa decepción y centrarse en el siguiente objetivo: los 'play-offs' por el título.

Con el segundo puesto ya asegurado desde hace unas jornadas, los madridistas rinden visita en la última jornada de la fase regular a un Menorca Basquet que el año que viene competirá en liga LEB después de sumar sólo siete triunfos en 33 partidos.

ESPERANDO RIVAL

El atasco entre el séptimo y el noveno puesto hará que los de Molin sigan con atención los resultados de los encuentros de Unicaja, Blancos de Rueda Valladolid, Baloncesto Fuenlabrada y Bizkaia Bilbao Basket, ya que de ese póker de candidatos saldrá el nombre de su primer rival en los 'play-offs'. Lo único que está cla-



Carlos Suárez no pudo evitar las derrotas en la Eroliga EFE

ro es que el primer partido de los cuartos de final se disputará el jueves o el viernes, quedando el segundo que puede ser definitivo para el sábado o el domingo. Quien llega sin aspiraciones a esta última jornada es el Asefa Estudiantes. El equipo de Luis Casimiro se quedó fuera de los

'play-offs' tras su derrota en Manresa y afronta la última jornada con la única esperanza de brindar a sus aficionados un último triunfo. Enfrente estará un Bilbao Basket que estará en la siguiente fase, aunque su puesto final puede oscilar entre la quinta y la séptima plaza.

Agenda deportiva

Fútbol

PRIMERA DIVISIÓN JORNADA 37

Villarreal · Real Madrid

D 21:00h El Madrigal

At. Madrid · Hércules

D 21:00h Vicente Calderón

Getafe CF · Osasuna

D 21:00h Coliseum Alfonso Pérez

SEGUNDA DIVISIÓN JORNADA 39

AD Alcorcón · Granada

D 17:00h Santo Domingo

Celta · Rayo Vallecano

D 19:00h Balaídos

SEGUNDA DIVISIÓN B Jornada 38

Getafe B · RM Castilla

D 18:00h Ciudad Deportiva

At. Madrid B · Conquense

D 18:00h Cerro del Espino

RSD Alcalá · Cacereño

D 18:00h Virgen del Val

Rayo Vallecano B · Coruxo

D 18:00h Ciudad Deportiva

Baloncesto

LIGA ACB JORNADA 34

Menorca · Real Madrid

D 12:30h Pavelló Menorca

Asefa Estudiantes · Bilbao Basket

D 19:00h Palacio de los Deportes

B. Fuenlabrada · DKV Joventut

D 19:00h Fernando Martín

¿NECESITA DINERO URGENTE Y NADIE SE LO DA?

ELIGE TU HIPOTECA

Hipoteca reunificación de deudas

Le reunificamos los pagos en uno sólo. Pagará menos cada mes.

Hipoteca 3ª edad

Hipoteca para lo que quiera hasta los 90 años de edad.

Hipoteca cambio de casa

¿Tiene una casa, se le ha quedado pequeña y necesita otra mejor o más grande? Llámenos, le damos la solución para conseguirlo, no importa que tenga hipoteca sobre su casa actual.

Hipoteca dinero urgente

Sólo con el DNI y las escrituras, dinero para lo que quiera en 48 h. No importa RAI o ASNEF

Hipoteca pensión

Si tiene más de 65 años, le damos una pensión de por vida con la garantía de su casa.

91 639 03 47

GRUPO

MGF

91 639 03 47

OTROS SERVICIOS: Préstamos, inmobiliaria, reformas y abogados

MIDNIGHT IN PARIS (MEDIANOCHE EN PARÍS)



La ilusión de tener una vida mejor

Director: Woody Allen **Intérpretes:** Owen Wilson, Rachel McAdams, Marion Cotillard, Kathy Bates, Adrien Brody, Carla Bruni, Michael Sheen, Léa Seydoux
País: Estados Unidos **Género:** Comedia romántica **Duración:** 100 minutos

Marcos Blanco Hermida

“Es una historia que celebra el gran amor de un joven por París y que simultáneamente explora la ilusión de la gente por tener una vida mejor”. Así ha definido recientemente el cineasta neoyorquino Woody Allen su última película ‘Midnight in Paris’, filme que se estrena este viernes día 13 de mayo en todos los cines de España y que ha inaugurado la edición número 64 del Festival Internacional de Cannes.

La obra cinematográfica de Allen recupera el tono romántico de sus grandes obras, al mismo tiempo que demuestra la capacidad de este director, guionista, actor y músico para seguir haciendo películas notables a sus 75 años.

El neoyorquino, que mantiene un ritmo brutal de produc-

Doble acento español en Cannes

La nueva película de Allen ha sido coproducida por la empresa catalana Mediapro y Allen’s Gravier Productions. Por lo tanto, será uno de los dos acentos españoles durante la celebración del Festival Internacional de Cannes, aunque estará fuera de competición. Quién sí competirá por el galardón a la mejor película será el cineasta manchego Pedro Almodóvar con ‘La piel que habito’, su personal adaptación cinematográfica de la novela ‘Tarántula’ (‘Mygale’) de Thierry Jonquet.

ción con un filme de estreno cada año, ofrece en ‘Midnight in Paris’ (Medianoche en París) una comedia romántica ambientada en París, que narra la historia de una familia que viaja a esta ciudad por motivos de trabajo, así como la de dos jóvenes prometidos que se casarán en

otoño. Las experiencias que tienen en la capital francesa cambiarán sus vidas. Cuenta el gran amor que siente un joven por una ciudad, París, y la ilusión que tiene la gente de creer que una vida diferente a la suya sería mucho mejor.

Se trata de la primera vez que Woody Allen ha rodado íntegramente una de sus películas en París. Los Campos Elíseos, Notre Dame, el Moulin Rouge, Maxim’s, el Museo Rodin o el Palacio de Versalles son algunos de los escenarios elegidos por el director en la que es la película número 41 de su filmografía. El filme también capta la vida en las calles de París, especialmente en sus conocidos cafés y bistros.

“La primera vez que la visité tenía 30 años y lo hice por un pequeño papel en ‘¿Qué tal, Pussycat?’ (Clive Donner y Richard Talmadge, 1965). En cuanto vi París, me enamoré”, señala Allen sobre la capital francesa. Owen Wilson, Rachel McAdams, Marion Cotillard o Carla Bruni forman parte del reparto.

El cineasta neoyorquino, uno de los más grandes del último siglo

Woody Allen (Brooklyn, Nueva York, 1935) se ha ganado a pulso desde ‘Take the money and run’, su primera película en 1968, su consideración como uno de los mejores directores, guionistas e incluso actores, aunque se interprete siempre a sí mismo, del siglo XX. Ahora, del XXI. Aunque la filmografía de este artista incluya más de 40 títulos, una de

ellas destaca sobre las demás: ‘Annie Hall’ (1977). Esta comedia, que protagonizó junto a Diane Keaton, le permitió ganar dos (mejor director, mejor guión original) de los tres Oscar que posee. El mundo ha conocido Nueva York a través de sus retratos y la capacidad de Allen para analizar las relaciones humanas le otorga un valor añadido.



Woody Allen

¿ESTÁS AHÍ?

Fantasmas que nos persiguen

Dirección: Roberto Santiago **Intérpretes:** Gorka Otxoa, Miren Ibarburen, Carmen Elías, Miguel Rellán, Luis Callejo, Olaya Martín **País:** España **Género:** Comedia **Duración:** 80 minutos

Gente

Fran y Ana acaban de mudarse a vivir juntos y se encuentran con las dificultades habituales de cualquier joven pareja que está empezando una relación: la convivencia, las manías personales o los celos. Sólo que en su caso, hay que añadirle un pequeño detalle: Ana está muerta y en realidad es un fantasma. Y además, no es el único en la casa.

Para esta nueva comedia, Roberto Santiago, director del filme, se ha basado en la popular obra teatral homónima de Javier Daulte. El texto, adaptado por el propio Santiago junto a Pablo Fernández, acaba dando lugar a una “ágil y alocada comedia romántica sobre los fantasmas que deberíamos dejar atrás”, tal y como describen los productores. ‘¿Estas ahí?’ es la quinta película de Santiago, cineasta de comedias de éxito como ‘El penalti más largo del mundo’ (2005) o ‘Al final del camino’ (2009), su última obra cinematográfica hasta el estreno de la actual.



SIN IDENTIDAD

Falso culpable a escena

Director: Jaume Collet-Serra **Interpretación:** Liam Neeson, January Jones, Diane Kruger, Aidan Quinn, Bruno Ganz, Frank Langella **País:** Estados Unidos

Gente

Cuando se despierta del coma, tras sufrir un accidente en Berlín, el Doctor Martin Harris descubre que su mujer no le reconoce. Y es que su identidad ha sido suplantada por otro hombre. Alarmado por la situación, decide denunciar su caso a las autoridades, que harán caso omiso al tema. Este

hecho le llevará a intentar descubrir por sus propios medios qué está sucediendo.

Esta es la sinopsis de ‘Sin identidad’, un thriller dirigido por el cineasta español Jaume Collet-Serra con la intervención estelar de Liam Neeson. La película, que cuenta con un guión realizado por Stephen Cornwell y Oliver Butcher, se aproxima a las dos horas de duración y trata la historia del famoso falso culpable. Idónea para los aficionados al cine de acción e intriga.

ARTHUR Y LA GUERRA...

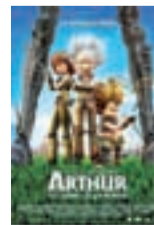

‘Arthur y la Guerra de los Mundos 3’ es la tercera y última parte de la trilogía ‘Arthur y los Minimoys’, película en la que Luc Besson, su direc-

tor, comienza con Maltazard colándose en el mundo de los humanos e intentando reclutar un ejército para dominar el mundo. Arthur sigue atrapado en el pequeño cuerpo de un minimoy.

EL INOCENTE



Mickey es un abogado bastante peculiar: su oficina es el asiento trasero de su coche. Entre sus clientes se haya lo mejor de la ciudad de

Los Ángeles: motoristas, artistas, borrachos, traficantes de droga. Todo se complica cuando Haller es contratado por un playboy de Beverly Hills arrestado por atacar a una joven. La verdad será un verdadero infierno.

Anuncios breves

Para insertar un anuncio en Gente en Madrid, llame al teléfono:

915 412 078

La recogida de anuncios para la edición de la semana será hasta las 15:00 horas del Lunes. Gente en Madrid no se responsabiliza de la procedencia, ni de la veracidad de los anuncios breves, y se reserva el derecho de modificar el emplazamiento de los anuncios breves así como su publicación o no en caso de no cumplir con las condiciones.

OTRAS EDICIONES GENTE
 ÁVILA: 807 505 783*
 BURGOS: 807 505 132*
 BARCELONA: 915 412 078
 LEÓN: 807 517 310*

LOGROÑO: 807 505 794*
 PALENCIA: 807 505 781*
 SANTANDER: 807 505 779*
 SEGOVIA: 807 505 789*
 VALLADOLID: 807 517 023*

*El coste de la llamada a los números 807 es de 1,16 € Minuto desde la red fija y 1,50 € Minuto desde la red móvil. I.V.A. Incluido.

ÍNDICE DE SECCIONES

- Inmobiliaria
- Empleo
- Casa y hogar
- Enseñanza
- Ocio, deportes y animales
- Informática, música y cine

- Motor
- Servicios profesionales
- Varios
- Salud, terapias y masajes
- Relaciones personales
- Servicios 803
- Esoterismo

CADA ANUNCIO SE PUBLICARÁ 1 SEMANA.

91 533 29 61

DINERO URGENTE
SOBRE SU PISO

Si tiene poca liquidez e ingresos
SÓLO CON EL SALI Y LAS RECIBIDAS

SOLUCIONES INMEDIATAS
PROBLEMAS ECONÓMICOS

AMPLIAMOS HIPOTECAS
REUNIFICAMOS DEUDAS
LIQUIDEZ INMEDIATA

LLAME GRATIS:
Segurban 900 900 903

Ases, embargos, sebastas

Gente digital

Toda la información que necesitas

www.gentedigital.es

1 INMOBILIARIA

1.1 VENTA DE PISOS

OFERTA

¿TEME perder su vivienda? En Segurban cancelamos sus deudas, atrasos, embargos. ☎ 902 414 148.

VENDO piso. Zona El Carmen. Económico. ☎ 649 028 844.

1.2 ALQUILER DE PISOS

OFERTA

ABRANTES. Apartamento. 450€. ☎ 914 312 894.

ABRANTES. Estudio. 330€. Amueblado. ☎ 653 919 653.

ACACIAS. 3 dormitorios 500€. ☎ 618 279 469.

ACACIAS. Apartamento 380€. ☎ 653 919 654.

ALQUILER. 3 dormitorios 500€. ☎ 653 919 653.

ALQUILER. Piso 2 dormitorios. 430€. ☎ 653 919 652.

ALQUILO Estudios- apartamentos. 490€. ☎ 699 974 254.

ALQUILO. Atocha. 450€. ☎ 636 798 929.

ALQUILO. Carabanchel. Familias. ¡590€!. ☎ 914 015 489.

ALQUILO. Chamberí. ¡Oportunidad!. 420€. ☎ 605 997 040.

ALQUILO. Madrid. ¡Dúplex!. 490€. ☎ 699 979 226.

CHAMBERÍ. 380€. Estudio. ☎ 636 798 929.

1.3 PISOS COMPARTIDOS

OFERTA

COMPARTO piso con 2 baños, nómina. ☎ 696 021 789.

FUENLABRADA. Habitación 220€ Gastos incluidos. ☎ 616 811 007.

HABITACIONES. Madrid / Móstoles. ☎ 629 872 661.

1.4 VACACIONES

OFERTA

APARTAMENTO Torreveja. Fines semana. ☎ 629 872 661.

OROPESA del Mar, apartamento 4 - 6 personas, 1º línea, piscina. ☎ 636 287 947 / 917 062 066.

SANJENJO. Apartamento 1/2 habitaciones, ajardinado. Frente playa. ☎ 607 271 916.

SANTANDER verano. 3 habitaciones, aparcamiento. ☎ 942 374 244. ☎ 942 345 832.

1.5 ALQUILER OFICINAS

OFERTA

ALQUILO oficina, 3 despachos, propia profesionales. 550€. ☎ 914 150 670.

2 EMPLEO

2.1 OFERTAS EMPLEO

OFERTA

SE NECESITA CON URGENCIA
DEPENDIENTES Y MOZOS DE ALMACÉN
SE VALORARÁ EXPERIENCIA
630 327 337

HOTEL necesita limpiadores. Camareros, mantenimiento. ☎ 905 455 130.

IMPORTANTE Compañía de Seguros busca 5 comerciales para dependencia en Alcorcón. ☎ 661 208 956.

INGRESOS Extras. ☎ 918 273 901.

MULTINACIONAL selección personal por ampliación de plantilla en S. S. de los Reyes. Imprescindible coche y buena presencia. ☎ 634 470 441.

OPORTUNIDAD. Si eres joven, tienes actitud positiva y ganas de trabajar. Llama para entrevista personal. Imprescindible coche propio. ☎ 916 532 201. Llamar de 9.30 - 14.00.

PERSONAS emprendedoras con deseos de obtener ingresos adicionales. ☎ 647 847 387.

TRABAJA. Alta cosmética. Compatible trabajo / estudios. ☎ 915 301 582. ☎ 629 785 249.

TRABAJE desde casa. ☎ 697 200 804. ☎ 637 111 520.

2.2 DEMANDA EMPLEO

OFERTA

ASISTENTA Española, con experiencia busca trabajo para Miércoles de tarde y Viernes de tarde. 3 horas. 7€ hora. Zona Centro. Carmen. ☎ 679 584 695.

BUSCO trabajo como interna. ☎ 664 398 130.

BUSCO trabajo, en almacén, conductor o chofer particular. Carnet clase B. ☎ 680 758 783.

COBRO la voluntad, Ángel, pintor Español, experiencia, limpieza. ☎ 651 556 230.

ESPAÑOLA cocina, limpieza. ☎ 665 840 303.

MATRIMONIOS busca trabajo. ☎ 660 178 078.

4 ENSEÑANZA

4.1 FORMACIÓN

OFERTA

MATEMÁTICAS. Profesor. ☎ 671 800 947.

INGLÉS. Leganés. Económico ☎ 916 873 161.

6 INFORMÁTICA, MÚSICA Y CINE

6.1 INFORMÁTICA

OFERTA

INFORMÁTICO a domicilio. ☎ 666 367 581.

7 MOTOR

7.4 TALLERES

OFERTA

PINTAMOS coches desde 500€. ☎ 686 069 259.

8 SERVICIOS PROFESIONALES

8.1 HOGAR Y REFORMAS

OFERTA

ALBAÑIL Español, trabajos albañilería. Pequeñas reformas. Madrid / alrededores. Económico. ☎ 916 062 348. ☎ 689 975 921.

ALBAÑILERÍA obras, reformas económicas. ☎ 916 886 760. ☎ 627 857 837.

ÁNGEL, PINTOR ESPAÑOL. COBRO LA VOLUNTAD. EXPERIENCIA. LIMPIEZA. ☎ 651 556 230.

CARPINTERO, muebles, armarios, arreglos. ☎ 617 075 183. www.elcarpinterodemadrid.com

FONTANERÍA, calefacción, gas, económico. ☎ 666 943 967.

MÓSTOLES Fontanero, calefactor. ¡Económico!. ☎ 605 370 145.

PERSIANAS, reparación, instalación, motorización. Motores para persianas, garajes y doméstica. ☎ 610 796 208. ☎ 911 894 532.

CARMEN, masajes sensitivos. Vistalegre. ☎ 914 617 809.

ESPAÑOLA. MAÑANAS. CITA PREVIA. ☎ 679 126 090.

ESPAÑOLA. Masajes. Particular. Sensibles. Fuenlabrada. ☎ 622 536 801.

FUENLABRADA inauguración masajes relajantes. ☎ 658 752 916.

FUENLABRADA. Masajes sensitivos, relajantes. ☎ 619 500 374.

LEGANÉS. Latina masajista. ☎ 619 274 748.

LEGANÉS. Latina masajista. ☎ 619 274 748.

MASAJES 24h. Getafe. ☎ 628 622 257.

MASAJES PARA HACERTE FELIZ. A DOMICILIO. ☎ 679 126 090.

9 VARIOS

9.1 MOBILIARIO Y ELECTRODOMÉSTICOS

OFERTA

HUMIFICADOR 20€. ☎ 629 872 661.

10 SALUD, TERAPIAS Y MASAJES

10.1 SALUD

OFERTA

PIERDA PESO. 1ª CONSULTA GRATUITA. ☎ 697 200 804. ☎ 637 111 520.

10.2 TERAPIAS

OFERTA

ALCORCÓN. ESTETICISTA. FISIOTERAPIA. RELAJACIÓN. 20€. ☎ 676 056 055.

MASAJE Profesional. ☎ 676 707 035.

MASAJES profesionales. ☎ 628 284 495.

QUIROMASAJISTA profesional. ☎ 676 707 035.

VILLAVERDE. Esteticista-quiromasajista. Masaje profesional no erótico. Experiencia. ☎ 690 831 326.

10.3 MASAJES

OFERTA

ALCORCÓN (ZONA PARQUE DE LISBOA). LARA. MASAJES RELAJANTES. ☎ 693 581 492.

ALCORCÓN Anita. Masajes sensitivos. Domicilios. Permanentemente. ☎ 690 377 322.

ALCORCÓN. Quiromasajista. ☎ 649 209 278.

ALCORCÓN. Quiromasajista. ☎ 649 209 278.

ALUCHE. MASAJES RELAJANTES. JESSICA. ☎ 698 885 386.

ALUCHE. QUIROMASAJISTA, ESPAÑOLA. RELAJANTES. SENSITIVOS. ☎ 685 783 794.

ANDREA. Masajes sensitivos económico. Parla. ☎ 918 143 975.

ARGENTINA. Masajes refrescantes. Carabanchel. ☎ 690 877 137.

AVENIDA América. Española. Sola. Supermasajes. ☎ 608 819 850.

BÚLGARA terapéutico sensitivo. ☎ 687 308 782.

CARMEN, masajes sensitivos. Vistalegre. ☎ 914 617 809.

ESPAÑOLA. MAÑANAS. CITA PREVIA. ☎ 679 126 090.

ESPAÑOLA. Masajes. Particular. Sensibles. Fuenlabrada. ☎ 622 536 801.

FUENLABRADA inauguración masajes relajantes. ☎ 658 752 916.

FUENLABRADA. Masajes sensitivos, relajantes. ☎ 619 500 374.

LEGANÉS. Latina masajista. ☎ 619 274 748.

LEGANÉS. Latina masajista. ☎ 619 274 748.

MASAJES 24h. Getafe. ☎ 628 622 257.

MASAJES PARA HACERTE FELIZ. A DOMICILIO. ☎ 679 126 090.

MASAJES RELAJANTES. ☎ 654 479 481.

MASAJES SENSITIVOS. ☎ 654 479 481.

MASAJES SENSITIVOS. ☎ 914 023 144. ☎ 686 425 490.

MASAJES. CARABANCHEL. NOCHES. VISA. ☎ 679 126 090.

MASAJES. ZONA SUR. ☎ 679 620 833.

MASAJISTA Rusa exuberante rellenita. ☎ 679 836 654.

MASAJISTA. Colombiana, jovencita. ☎ 667 227 780.

MOSTOLES SARA. ☎ 630 565 960.

MÓSTOLES, masajista brasileña. ☎ 696 851 387.

PACO. Masajes sensitivos. ☎ 667 366 035.

PARAGUAYA. 24 HORAS. MASAJES. ☎ 679 126 090.

PARLA. Laura. Masajes sensitivos. Visa. ☎ 916 053 794.

PINTO. Carmen. ☎ 634 665 200.

PINTO. MASAJISTA JOVENCITA. ☎ 680 265 889. ☎ 622 364 219.

PINTO. Quiromasajista. ☎ 689 949 351.

PLAZA CASTILLA. VALDECEDERAS. MASAJES RELAJANTES. ☎ 917 339 074.

TETUÁN. Masajes relajantes. ☎ 911 525 859.

TODOTIPO MASAJE. PERMANENTEMENTE. ☎ 690 920 710.

DEMANDA

EMPRESARIO NECESITA SEÑORITA COMPAÑIA INTERNA. JOVEN, CARINOSA, TRABAJOPISO MASAJES. FIJO MENSUAL 1.500 A 3.000€. ☎ 696 879 593.

FUENLABRADA, necesito masajistas. ☎ 625 651 679.

NECESITO masajista liberal. ☎ 915 271 410.

NECESITO MASAJISTAS. ☎ 698 523 301.

NECESITO señoritas. ☎ 685 983 266.

SE NECESITA CHICA. 24 HORAS. ☎ 660 968 628.

SEÑORITAS MASAJISTAS. 24 HORAS. TURNOS, ALAJAMIENTO. ☎ 679 126 090.

11 RELACIONES PERSONALES

11.1 AMISTAD

OFERTA

¿QUIERES CONOCER LO MÁS NUEVO EN CONTACTOS? AUTOMÁTICO, SIN OPERADORES. COMUNICATE CON CHICOS DE TODA ESPAÑA DE FORMA ANÓNIMA, FÁCIL Y GRATUITA. PRIMER TELÉFONO GRATIS. ☎ 900900222.

(SÓLO PARA RED FIJA) ☎ 918 381 280.

CONOCE CHICAS TODA ESPAÑA. ES UN CHATTELEFÓNICO. AQUÍ NO ENCONTRARAS PROFESIONALES. AMISTAD, CITAS A CIEGAS, SEXO TELEFÓNICO Y MUCHO MAS. ☎ 902092900. (1 EURO MEDIA HORA). ☎ 640 100 283. (TARIFA MÓVILA MÓVIL).

11.2 ÉL BUSCA ELLA

DEMANDA

BOMBERO, casado, atlético, 1,85, 89 Kg., 50 años, deportista, muy limpio, desatendido por mi pareja, busco mujer Española, en similar situación, alta, delgada, hasta 45 años. No promiscua, no profesional. Total discreción. ☎ 616 258 714.

BUSCO chica guste bdsm formar pareja amistad. 628 450 953.

BUSCO mujer atractiva horoscopo cáncer menos 43 años. Relación estable, matrimonio. ☎ 606 784 158.

CABALLERO, Español y soltero. Buena presencia, trabajo estable. Busca señora Española, madura 50 años, atractiva para pareja. ☎ 626 099 600.

CHICO soltero busca chica sincera española o latina para relación estable, 30 - 43 años. ☎ 629 953 799. lvallejoa19@hotmail.com

EMPRESARIO cuarentón, solvente. Conocería mujer, máximo 35. Fines serios. ☎ 622 746 091.

JOVEN 40 años, busca chica Española de 28 - 35 años, para relación seria. Getafe. ☎ 617 658 425.

MÚSICO 47. Busca relación seria, no sexo ni rollos. ☎ 915 197 849.

11.3 ELLA BUSCA ÉL

DEMANDA

MUJER 47 años, atractiva, afectuosa. Conocería hombre a fin, respetuoso y honesto para compartir la vida. ☎ 650 255 698.

SEÑORITA conocería caballero maduro, alto nivel. ☎ 629 224 718.

12 SERVICIOS 803

12.1 LÍNEAS 803

OFERTA

GRABACIONES eróticas. ☎ 803 523 763, adultos, móvil 1.53, Fijo 1.18.

TAROT Isabel. ☎ 630 262 493.

TAROT RIAÑO. RECUPERA TU PAREJA. ☎ 916 970 000.

VIDENTE desde niña. 35. ☎ 913 264 901.

MAESTRO MAMADOU

GRAN VIDENTE AFRICANO

Amor, recuperación de pareja, amores, atracción pasional, romper ligaduras, quitar mal de ojo, impotencia sexual, suerte en los negocios, trabajo, estudios, etc.

SOLUCIONA CUALQUIER TIPO DE PROBLEMA POR DIFÍCIL QUE SEA.

☎ 914 691 041 - 627 362 086

RESULTADOS GARANTIZADOS 100%. AVENIDA DORTO 22. 4ºG. EFICACIA PROBADA. MÁXIMO 7 DÍAS. METRO LÍNEA 6 OPANEL

PROFESOR GRAN VIDENTE Y MEDIUM AFRICANO

IMAMO

NO HAY PROBLEMA SIN SOLUCIÓN. SALUD, AMOR, DINERO, TRABAJO, SUERTE, MAL DE OJO, AMARRES, IMPOTENCIA SEXUAL, EXÁMENES, ETC...

RESULTADO GARANTIZADO 100%

TRABAJO SERIO. EFICACIA. FACILIDADES DE PAGO

☎ 915 548 436 - 677 669 095

METRO LÍNEA 11 - ESTACIÓN CARABANHEL AUTO.

REENCARNADA SACERDOTIZA HECHICERA DEL AMOR

MAESTRA DE AMARRES MILAGROSOS HACE POSIBLE LO IMPOSIBLE

Samanta

Si tu pareja no te quiere, te desprecia o te ha abandonado no dejes que tu relación sentimental se destruya. El Vudu Blanco puede dominar el amor más difícil, sin tener ningún efecto negativo, recuperando el deseo y la pasión.

SÓLO ACEPTO EL PAGO FONO CONSULTA GRATIS 24 H. SI ESTÁS CONFORME CON MI TRABAJO

677 131 129

Samanta pacta con poderosos espíritus. Soluciones personalizadas para cada caso. Si eres practicante de magia, tarotista, vidente... y has hecho un ritual que te ha salido mal, contáctame, rectifico trabajos mal hechos por otros.

ZORRASTRO y LA BRUJA MACUMBA

NO HAY BRUJO NI ENEMIGO QUE ELLOS NO PUEDAN DERROTAR

ATRAE AL SER AMADO

NO QUIERES A TU PIEL AGRIETADA QUE TE BUSQUE CON DESESPERACIÓN Y AMOR? ¿DESEAS CASARTE Y SER FELIZ?

POR MAS DIFÍCIL QUE SEA EN HORAS NO IMPORTA EL TIEMPO NI LA DISTANCIA

LO QUE YA ADO HABIA SOÑABA TE LO ENTREGO SOÑADO NO MAS HUSILLACIONES

TE LO AMARRO Y SOBOTO EN LA NOCHE PARA TODA LA VIDA

SI TIENES MALA SUERTE EN EL TRABAJO, JUEGOS DE AZAR, TE SIENTES EMBUJADO O HECHIZADO Y NO PUEDES GANAR, RE

TONI ZENET CANTANTE

El artista acaba de recibir el premio al mejor álbum de fusión por su segundo disco 'Todas las calles'

«No vale el 'todo vale', somos el país más pirata de Europa»

Nunca es tarde si la dicha es buena. A sus 43 años, Toni Zenet saborea la miel del éxito musical. En tan sólo tres años ha publicado dos discos. Primero abrió boca con 'Los mares de China', una muestra de lo que es ahora 'Todas las calles'. El malagueño ha asegurado que este último trabajo es mucho más consciente. "Los mares de china fue un parto prematuro con el que teníamos ciertas urgencias a la hora de grabar". A

pesar de las urgencias, Zenet consiguió con este álbum ser artista revelación 2010 en los Premios de la Música y ahora vuelve a recibir el premio al mejor álbum de fusión. Nació en Málaga, pero su señal de identidad no es el flamenco, aunque no puede evitar introducir el desgarro andaluz en sus canciones. Cautiva con la bossanova, el bolero, el jazz, el tango y el son cubano. El artista ha explicado como, en su casa desde pequeño, escuchaban a los Beatles,



Toni Zenet, durante la entrevista CHEMA MARTÍNEZ/GENTE

a Chavela Vargas, o a La Lupe. "De cada uno de ellos he podido absorber un poco de su música".

PONER LÍMITES

El artista también ha querido dar su particular punto de vista sobre la actualidad. Como actor y cantante, la Ley Sinde le roza por ambos lados. El cantante ha sido muy contundente, "no vale el todo vale, somos el país más pirata de Europa".

El malagueño está convencido de que "el hecho de que se le ponga freno a la piratería no quiere decir que le estemos dando la espalda al futuro. La pena de todo esto es que yo he vendido 30.000 discos y si no me hubieran pirateado 350.000, a lo mejor, hubiera vendido 50.000 discos más". Pero Zenet también entiende que no es lógico que un disco cueste 25 euros. "Debemos hacer la industria más asequible al público", señala el malagueño.

El cantante, además, ha concluido diciendo que la música y el cine no deben tener mayor apoyo institucional. "El cine tiene que ser un negocio, como lo hacen los americanos, te buscas un productor, te produces tu película y a ganar dinero".

CARMEN ESCRIBANO

¿Buscas piso?

Haznos tu oferta* y consíguelo GRATIS**

Oportunidad de viviendas en Madrid y Toledo

Jornada de puertas abiertas

- ~ Viernes 13 de mayo, de 16 h a 20 h
- ~ Sábado 14 de mayo, de 10 h a 14 h y de 16 h a 20 h
- ~ Domingo 15 de mayo, de 10 h a 14 h

En la oficina de "la Caixa" de la plaza del General Palacios, 5, de Getafe

www.servihabitat.com
902 15 01 02

Servihabitat
Servicios Inmobiliarios de "la Caixa"

*Condiciones válidas para inmuebles de Servihabitat identificados en www.servihabitat.com con el icono de campaña. Propuesta no vinculante y no acumulable a otros descuentos. Más información, en el 902 15 01 02. Oferta válida hasta el 31 de mayo de 2011.
**Los clientes con oferta formalizada sobre una vivienda propiedad de Servihabitat o de "la Caixa" entre el 17-3-2011 y el 31-5-2011 y que, una vez aceptada, hayan otorgado escritura pública de compraventa antes del 31-7-2011 podrán participar en el sorteo de un premio en metálico por el importe correspondiente al precio de compraventa de la vivienda, hasta un máximo de 200.000€. Premio sujeto a retención fiscal según la normativa vigente. Bases del sorteo depositadas ante notario y disponibles en www.servihabitat.com