



DEPORTES | PÁG. 13

## Nada nuevo bajo el sol de Albert Park

El GP de Australia alza el telón de una temporada en la que Mercedes parte, una vez más, como gran favorito, mientras Alonso parece condenado a pelear por metas menores.

SUCESO | PÁG. 12

## Fallece un taxista tras una colisión

El conductor del vehículo de servicio chocó con un turismo en la avenida Juan Carlos I, a la altura de la rotonda del Centro Getafe 3 ● La conductora del otro coche siniestrado presentaba una fractura en el esternón, y el copiloto en la cadera derecha ● Ambos fueron trasladados al hospital

ACTUALIDAD | PÁG. 4

## La primavera calurosa empieza con frío y nieve

La estación comienza con mal tiempo, a pesar de que la previsión es que sea más cálida

SOCIEDAD | PÁG. 8

## El fútbol, una escuela de buenos y malos modales

Una pelea entre padres de jugadores reabre el debate sobre la labor educativa del deporte

MUYFAN | PÁG. 19



## Volantes, color y estampados para recibir a la nueva estación

Los diseñadores y marcas también apuestan por los vaqueros y la gabardina



TRANSPORTES | PÁG. 10

## Los autobuses, contra la transfobia

Varios autobuses de Getafe lucen esta campaña a favor de la igualdad, la sensibilización y en contra de cualquier delito de odio por razón de orientación sexual, que podrá verse durante las próximas semanas por las calles del municipio ● De esta forma, el Ayuntamiento ha querido visualizar que "Getafe es una ciudad de respeto, de libre expresión y de libre sentimiento, es un espacio con tolerancia cero a la LGTBI+fobia"



## LA FRASE

“¿A quién hay que chupársela? ¿A otro? Vamos a por él”

## José Miguel Moreno Torres

Una conversación, fechada en 2014, del exdiputado con David Marjaliza, hombre clave en la trama Púnica, demuestra la búsqueda de trato de favor por parte del candidato que presentase el PP para la Comunidad de Madrid.

## LA CIFRA

# 1.494

## Millones de euros que se llevará Abertis del Estado

Corría el año 2006 cuando el Gobierno central, con Magdalena Álvarez como titular de Fomento, y una filial de Abertis firmaban un convenio en relación a la autopista de peaje AP-7. De aquellos polvos han llegado estos costosos lodos.

## EL PERSONAJE



## Pobre hombre rico

Amancio Ortega sigue siendo el español con una posición más alta dentro de la lista Forbes de los hombres más ricos, aunque cae a la cuarta plaza.

**EDITA:**  
GENTE EN MADRID, S.L.

**EDITOR:**  
FERNANDO IBÁÑEZ

**REDACTORA JEFE:**  
MAMEN CRESPO

**COORDINADORES DE REDACCIÓN:**  
LILIANA PELLICER  
FRANCISCO QUIRÓS  
JAIME DOMÍNGUEZ

**JEFE DE FOTOGRAFÍA:**  
CHEMA MARTÍNEZ

**JEFE DE MAQUETACIÓN:**  
CARLOS ZUGASTI

**MAQUETACIÓN:**  
ENRIQUE ALONSO

**COLABORADORES:**  
MIGUEL HERNÁNDEZ  
(Redacción)

ALBERTO ESCRIBANO  
(Redacción)

STELLA MIRALLES  
DE IMPERIAL  
(Fotografía)

**SECRETARIA DE REDACCIÓN:**  
ELENA HORTA

**DIRECTOR DE GRANDES CUENTAS Y ACC. ESPECIALES:**  
CARLOS ECHEGUREN

**JEFE DE MARKETING:**  
RAFAEL VARA

**COORDINADORA DE PUBLICIDAD:**  
ANA SÁNCHEZ

**DISEÑO GRÁFICO:**  
PATRICIA MARTÍNEZ

**REDACCIÓN:**  
CONDE DE PEÑALVER, 17  
1A PLANTA  
28006, MADRID

**TELÉFONO:**  
91 369 77 88

**E-MAIL:**  
info@genteenmadrid.com

**CONTROLADO POR:**

EL PERIÓDICO GENTE NO SE RESPONSABILIZA NI SE IDENTIFICA CON LAS OPINIONES QUE SUS LECTORES Y COLABORADORES EXPONGAN EN SUS CARTAS Y ARTÍCULOS

## Quédense en su casa

MAMEN CRESPO COLLADA · REDACTORA JEFE

Vergonzosa y lamentable. Así es como defino la actitud que tuvo un grupo de padres el pasado fin de semana en Palma de Mallorca durante un partido de fútbol que disputaban sus hijos, que acabó a golpes. Y digo bien cuando escribo a golpes, porque se enfrentaron unos a otros a puñetazos. El motivo no lo sé, ni me interesa, sobre todo, porque creo que no es posible que exista ninguna causa que lleve a los progenitores, que deben dar ejemplo ante los menores, a una situación así. Por lo tanto, no quiero conocer qué paso por sus cabezas para dar un espectáculo que, desgraciadamente, no es puntual. Cada fin de semana se viven en los campos de fútbol de todo el país situaciones en las que, aunque no se llegue a las manos, los insultos y las palabras fuera de tono son los protagonistas entre los padres y las madres de los distintos equipos. Ni qué decir tiene que el árbitro también es el blanco perfecto para esas personas que, lejos de hacer un bien a sus hijos presionando sus actuaciones y criticando las del contrario, lo único que provocan es que crezca el odio entre los menores. Basta ya. Los chavales solo quieren jugar. También ganar. Claro. Cómo no. A todos nos gusta vencer, pero si nos enseñan que, a veces se pierde, la vida es mucho más llevadera. Y los pequeños deben aprender que no pasa nada por sufrir una derrota. De hecho,

creo que lo aceptan mejor que sus padres gracias a los magníficos profesionales que hay en los clubes españoles educándoles. Eso sí, no quiero meter a todos los progenitores en el mismo grupo, porque también están aquellos que desde su asiento solo disfrutaban del juego de sus hijos. A ellos, gracias. Y, a la minoría ruidosa, quédense en su casa. Por el bien de todos, por el bien de los niños.

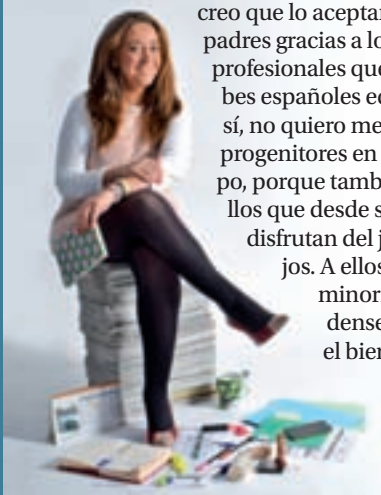

## LA FOTO DE LA SEMANA



### Un debate atropellado que sigue sin freno

HazteOír continúa con su campaña a través del polémico autobús. El vehículo ha visitado esta semana Pamplona, donde varias personas protestaron contra la iniciativa de la asociación. Una de ellas fue atropellada cuando intentaba abrir la puerta del conductor.

## EL SEMÁFORO



### La violencia siempre está en fuera de juego

Un partido entre los infantiles del Alaró y el Colerense derivó en una pelea entre padres de los jugadores que debería servir para reflexionar a todos sobre la violencia en el deporte.



### ETA quiere dejar de ser el brazo armado

El 8 de abril es la fecha fijada por la banda terrorista para la entrega definitiva de las armas, pero con unas reglas particulares, lejos de las exigencias de los gobiernos francés y español.



### El autismo no es un juego de niños

Normalizar este trastorno del neurodesarrollo es el objetivo de 'Barrio Sésamo', una serie de animación que continúa educando a través de un nuevo personaje, Julia, una niña autista.



@gentedigital



# MAD



## Rutas Culturales 2017

PARA PERSONAS MAYORES  
DE LA COMUNIDAD DE MADRID

Toda la información en:  
[www.madrid.org/mayores](http://www.madrid.org/mayores)

AGENCIA ACREDITADA PARA  
LA VENTA DEL PROGRAMA



**Comunidad  
de Madrid**

### VUELTAS EN FORMA DE CIRCUITO

RUTAS PENINSULARES 

DESDE **250€**

6 días / 5 noches **PENSIÓN COMPLETA**  
Hoteles 3\*

Vino y agua incluido en comidas

CRUCEROS 

DESDE **945€**

8 días / 7 noches **PENSIÓN COMPLETA**  
Barco 4<sup>s</sup>

Camarote doble interior

RUTAS INTERNACIONALES 

DESDE **699€**

8 días / 7 noches **PENSIÓN COMPLETA**  
Hoteles 3\*

Vino o agua incluido en comidas

RUTAS LARGA DISTANCIA 

DESDE **1.295€**

8 días / 7 noches **PENSIÓN COMPLETA**  
Hoteles 4\*

Agua mineral en comidas

Precios desde por persona, válidos para mayores de 60 años de la Comunidad de Madrid. Incluye alojamiento en habitación/camarote doble (consultar suplemento habitación individual), transporte, estancia en hoteles de la categoría indicada, régimen de Pensión Completa, seguro de viaje, guía acompañante, visitas, excursiones y entradas. El crucero no incluye tasas de servicio (a pagar en la agencia), en Larga Distancia no incluye visado en los países que lo requieran. Consulte programa y condiciones generalistas en cualquiera de nuestras oficinas o en [www.nautaliaviajes.com](http://www.nautaliaviajes.com)

**Las  
VUELTAS DAN  
MUCHA VIDA**

200 oficinas  
**902 811 811**  
[nautaliaviajes.com](http://nautaliaviajes.com)



**NAUTALIA**  
Viajes

# La primavera será cálida aunque haya empezado con nieve

La Aemet pronostica una estación con temperaturas superiores a la media a pesar de su inicio • El pasado invierno también ha sido más caluroso de lo normal



El Retiro es uno de los lugares predilectos de la primavera en Madrid GENTE

JAIME DOMÍNGUEZ  
@JaimDominguez

En contra de lo que pudiera parecer teniendo en cuenta lo que está sucediendo en esta semana, la primavera de 2017 será algo más cálida de lo normal, según los vaticinios de los expertos de la Agencia Estatal de Meteorología (Aemet). A pesar de que la estación ha comenzado con lluvia, bajas temperaturas e incluso nieve en varios puntos de la Comunidad de Madrid, la previsión es que los termómetros suban en las próximas semanas y se continúe con la tónica de los últimos años, en los que se han vivido primaveras con un tiempo más caluroso de lo normal.

El delegado de la Aemet en Madrid, Cayetano Torres, apuntó también que las precipitaciones en la región serán “prácticamente normales”, por lo que ese ligero aumento de temperatura no se traducirá en un repunte de la sequía, algo que consideró “positivo”. Torres también explicó que las lluvias caídas en el inicio del mes de marzo han llevado el nivel de los pantanos madrileños hasta el 81%, diez puntos por encima de lo que marcaban hace un año y cinco más que la media de la última década.

## Invierno

La Aemet también realizó su habitual balance del invierno, aunque advirtiendo de los datos recogidos en su informe son aún provisionales. La estación que terminó el pasado lunes ha tenido temperaturas “por encima de las normales”. En concreto, las estaciones medidoras de Retiro y Barajas registraron niveles “cálidos”, mientras que las

abril el inicio de la polinización de las gramíneas”, un aspecto que Moral considera positivo.

## Mascarillas

Para combatir los efectos del polen, el doctor recomienda el uso de mascarillas homologadas y avaladas por la SEIC, pues estas cubren la nariz y la boca y, de esta manera, el aire inhalado atrapa los ácaros, pólenes y partículas diésel, haciendo que el aire llegue limpio a los orificios nasales y, por lo tanto, se reduce la exposición y se presentan menos síntomas.



Polen en Madrid

## ALERGIAS | PREVISIONES

### Los alérgicos al polen podrán respirar tranquilos

Las altas temperaturas podrán provocar que la polinización se adelantase a mediados del mes de abril • Los expertos recomiendan usar mascarilla

El presidente del Comité de Aerobiología de la Sociedad Española de Alergología e Inmunología Clínica (SEAIC), el doctor Ángel Moral, vaticinó esta semana que la primavera que acaba de empezar será algo más

benigna que la del año pasado con los alérgicos al polen.

La razón de esta mejoría estaría en las temperaturas por encima de lo normal que prevé la Aemet, “lo que adelantaría a mediados de

ubicadas en Navacerrada, Getafe y Cuatro Vientos llegaron hasta la categoría de “muy cálido”.

Por meses, en diciembre los termómetros estuvieron por encima de la media computada entre los años 1981 y 2010, enero fue “normal” y febrero volvió a ser “cálido”.

Los días más fríos de este invierno en Retiro fueron el 31 de diciembre y 18 de enero, cuando hubo heladas, siendo la más intensa con 3 grados bajo cero. Por su parte, en Navacerrada el día más frío fue el 18 de enero siendo esta la jornada en la que se registró la temperatura mínima absoluta del invierno en la Comunidad, con 13,8 grados bajo cero.

En cuanto a la más alta, se registró el 26 de diciembre en el municipio madrileño de Alpedrete con 21,7 grados. Por último, en los primeros 15 días de marzo las temperaturas máximas han sido “extremadamente cálidas” de los días 8 al 11. De hecho, el día 10 de marzo se registró la mínima más elevada de la historia en Navacerrada, que alcanzó 9,2 grados.

## Precipitaciones normales

Respecto a las precipitaciones, la Comunidad ha registrado unos valores por encima de la media nacional, por lo que ha sido un invierno “normal”. Por meses, diciembre estuvo en la media en el área metropolitana y en Navacerrada fue seco. Por su parte, enero también fue normal y por último, febrero ha sido “extremadamente húmedo” en Navacerrada.

En Retiro ha llovido 20 días este invierno, siendo la precipitación más alta registrada el 12 de febrero con 16,5 litros por metro cuadrado.

## DATOS

### 21,7° C

**Máxima del invierno**  
Es la temperatura que se registró el 26 de diciembre en la localidad de Alpedrete

### -13,8° C

**Mínima estacional**  
El punto más frío del invierno se vivió el 18 de enero en Navacerrada

### 26

**Días de nieve**  
Son los que ha tenido Navacerrada. El espesor máximo fue de 56 centímetros

### 114

**Kilómetros por hora**  
Es la velocidad que llegó a alcanzar el viento el pasado 5 de febrero

### 81%

**De capacidad**  
Es el nivel de los pantanos de la Comunidad, diez puntos más que hace un año

## CAMBIO HORARIO | SÁBADO 25 A DOMINGO 26

### El horario de verano vuelve este fin de semana

A las 2 de la madrugada habrá que adelantar el reloj hasta las 3 horas

Este fin de semana durará una hora menos de lo normal. En la madrugada del sábado 25 al domingo 26 habrá que adelantar los relojes una hora, concretamente de las 2 a las 3 de la

mañana. La razón no es otra que la implantación del llamado ‘horario de verano’, que provocará que haya más horas de luz durante las tardes.

Los defensores de esta medida señalan que permite ahorrar energía, sobre todo en la iluminación de las calles, una afirmación que sus detractores cuestionan.



# MURPROTEC®

Tratamientos definitivos contra la humedad

## Proporciona un entorno saludable a tu familia sin humedades



### CONDENSACIÓN

Si observas un exceso de vapor de agua en tus ventanas o manchas de moho en las paredes, es posible que las humedades por condensación estén detrás de este tipo de problemas.



### CAPILARIDAD

¿Has observado manchas de humedad en zonas bajas de paredes o muros, que ascienden provocando destrozos en revestimientos y pinturas? Si es así, puede que tengas problemas de humedades por capilaridad.



### FILTRACIONES

Si existen manchas de humedad, moho o salitre que aparecen y aumentan cuando hay lluvias abundantes, las humedades por filtraciones laterales pueden estar afectado a tu vivienda. Garajes, sótanos y plantas bajas son los lugares más comunes donde encontrarlas.



Mucho más que la garantía convencional. Nuestros tratamientos ofrecen una garantía hasta 30 años.



Única empresa del sector con certificación ISO 9001

Alergias y enfermedades se agravan en presencia de humedades



Contacta con Nosotros.  
Te ayudaremos a encontrar una solución

**900 30 11 30**

[www.murprotec.es](http://www.murprotec.es)

Delegaciones Murprotec en: España / Portugal / Francia / Bélgica / Holanda / Luxemburgo / Italia

MURPROTEC  
colabora con  
**Cáritas**



Cifuentes, junto a Rajoy y Cospedal

## Cifuentes se rodea de su núcleo duro pero hace un guiño al 'aguirrismo'

Ángel Garrido y Jaime González Taboada serán sus números dos y tres ● Íñigo Henríquez de Luna no ocultó su asombro al escuchar su nombre

### GENTE

Con el 93,3% de los votos registrados, Cristina Cifuentes se proclamó el pasado fin de semana presidenta del Partido Popular de Madrid. Dado que su elección estaba asegurada al ser la única candidata que llegó al cónclave, las principales cuestiones que se presentaban antes del Congreso Autonómico eran sobre las personas que la acompañarían en su Comité Ejecutivo Regional.

Cifuentes, que no dio ninguna pista sobre los posibles miembros antes de la cita, optó por rodearse del núcleo duro con el que ha gobernado la Comunidad de Madrid durante casi dos años. Su 'número dos' en el Gobierno regional, Ángel Garrido, será el

secretario regional, mientras que el consejero Jaime González Taboada ostentará el recién creado cargo de coordinador.

### Asombro

La sorpresa la protagonizó Íñigo Henríquez de Luna, que no pudo disimular su cara de asombro cuando Cifuentes le mencionó entre los miembros de este órgano designados directamente por la presidenta. El portavoz adjunto en el Ayuntamiento de Madrid es una de las personas más próximas a Esperanza Aguirre e incluso se llegó a especular con que se hubiera presentado a esta elección. El otro 'aguirrista' en el Comité Regional será José Luis Martínez Almeida.

## Aparcar de noche y en fin de semana podría dejar de ser gratis en el Centro

El Ayuntamiento está valorando ampliar el horario del SER en 2018 dentro de su plan de calidad del aire ● Cibeles asegura que los vecinos demandan esta actuación ● PP y Ciudadanos consideran que la modificación tiene un claro afán recaudatorio

MIGUEL HERNÁNDEZ  
@miguelher73

Por la noche, los fines de semana y festivos y en determinados puntos del Centro de Madrid a petición vecinal. Bajo estas premisas el Ayuntamiento de Madrid pretende ampliar el actual horario del Servicio de Estacionamiento Regulado (SER) (de lunes a viernes hasta las 21 horas) el próximo año en el marco del Plan A de calidad del aire presentado en sociedad la semana pasada.

La delegada de Medio Ambiente y Movilidad, Inés Sabanés, asegura que está valorando la medida al calor de la "solicitud reiterada de los residentes". La edil aclara que no sería aplicable a todo el distrito de Centro sino a zonas con "intensidad grande que se utilizan de manera compulsiva los fines de semana o por las noches" por los no residentes.

Sabanés destaca, por otro lado, que se crearán un centenar de plazas nuevas verdes en esta parte de la capital y que aparcamientos como los de Plaza España o Montalbán reservarán un número importante de plazas para residentes. Igualmente recuerda la puesta en marcha a demanda en barrios limítrofes de la M-30 un sistema de es-



Uno de los parquímetros que regula el estacionamiento en la almendra central

CIBELES QUIERE  
CREAR UN  
CENTENAR DE  
PLAZAS PARA  
NO RESIDENTES

tacionamiento a favor de los residentes, con Begoña como punto piloto.

### Sólo un anuncio

Los grupos municipales del PP y Ciudadanos se posicionan en contra de esta posibilidad al considerar que sólo persigue un afán recaudatorio. "No sabemos dónde y cuál va a ser la incidencia, sobre todo en teatros y comercios", comenta la edil popular, Inmaculada Sanz, que se muestra "preocupada" por-

que se eliminen carriles para vehículos en arterias principales. Sanz abunda en que la medida es "aún un anuncio".

Por su parte Sergio Brabezo (C's) argumenta que "el hecho de que la clase media vuelva a pagar no va a acabar con los problemas de contaminación", por lo que apuesta por "favorecer y motivar el transporte público". Por último, el PSOE prefiere no pronunciarse hasta que el equipo de Gobierno plantee la medida "de forma concreta".

## Más vigilancia sobre los vehículos VTC

La Comunidad y el Ayuntamiento de la capital responden así a las movilizaciones de taxistas ● Cabify denuncia agresiones a sus trabajadores

### REDACCIÓN

La Comunidad y el Ayuntamiento de Madrid han suscrito un convenio de colaboración por el que se estrechará la vigilancia de los vehículos con conductor (VTC), de manera que el Consistorio

dotará "de manera suficiente" el número de agentes dedicados a las funciones de vigilancia y el Ejecutivo autonómico formará a los agentes de la Policía Municipal dedicados a la inspección. Estas medidas llegaron solo dos

días después de las movilizaciones de los taxistas en el centro de la capital, en las que acusaban a las administraciones de no hacer nada frente al intrusismo.

### Presuntos ataques

Una de estas empresas VTC, Cabify, denunció esta semana las "continuas agresiones" que sus trabajadores han sufrido en los últimos días tras las movilizaciones de taxistas convocadas en Madrid la semana pasada y pidió a las asociaciones profesionales que las condenasen.



Movilización de taxistas en Madrid CHEMA MARTÍNEZ / GENTE

## El transporte público no será gratuito

La gratuidad del transporte público en episodios de alta contaminación no está incluida en el convenio de adhesión entre el Ayuntamiento de Madrid y la Comunidad en el Consorcio Regional de Transportes.

Aun así, ambas partes aseguraron que la posible implantación de esta medida se tendría que tratar en la comisión de seguimiento.

# Nadal, Alejandro Sanz y Cifuentes, entre los favoritos para ir de cañas

Lideran sus clasificaciones en la encuesta realizada por Cerveceros de España

GENTE @gentedigital

Dicen que con una caña delante se puede arreglar el mundo. Cerveceros de España ha preguntado un año más a los madrileños por los personajes públicos con los que compartirían la bebida alcohólica más consumida en la región y sus respuestas han sido las siguientes.

En el apartado político, la favorita ha sido la presidenta de la Comunidad, Cristina Cifuentes, que ha obtenido de esta manera su segunda victoria de la semana, tras la lograda en el Congreso Autonómico de su partido. Cifuentes se llevó el 20% de los votos. El podio lo completan otras dos mujeres, empatadas con el 12%: Manuela Carmena y Esperanza Aguirre.

En el panorama musical, Alejandro Sanz (20%), se impone sobre Joaquín Sabina (15%) y Melendi (13%). Más claro es el triunfo de Rafa Nadal entre los deportistas con un 40%. Le siguen Iker Casillas (16%) en la segunda plaza y Pau Gasol y Simeone empatados en la tercera con el 6%. El personaje de ficción favorito es Luisma, de la serie 'Aída', con el 12%.

## RESULTADOS DE LA ENCUESTA POR SECTORES

### Deportistas favoritos:



**40%**

**Rafa Nadal**  
TENISTA

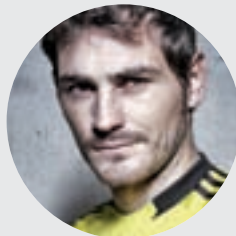

**16%**

**Iker Casillas**  
FUTBOLISTA

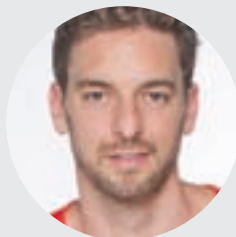

**6%**

**Pau Gasol**  
BALONCESTISTA

### Músicos más populares:

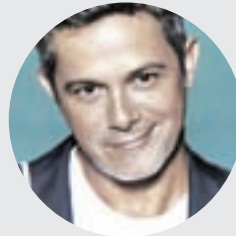

**20%**

**Alejandro Sanz**  
CANTANTE



**15%**

**Joaquín Sabina**  
CANTANTE

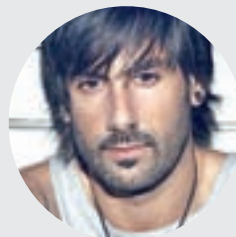

**13%**

**Melendi**  
CANTANTE

### Políticos predilectos:



**20%**

**Cristina Cifuentes**  
PP



**12%**

**Manuela Carmena**  
AHORA MADRID



**12%**

**Esperanza Aguirre**  
PP

## El juez no llama a declarar a Esperanza Aguirre

El magistrado no hace caso de la petición de Francisco Granados • Considera que su declaración es "innecesaria" en este momento

**E.P.** El juez de la Audiencia Nacional Eloy Velasco rechazó esta semana llamar a declarar a la expresidenta de la Comunidad de Madrid y del partido en esta región, Esperanza Aguirre, tal y como había solicitado la defensa del presunto cerebro de la trama 'Pú-

nica' y exsecretario general del PP de Madrid, Francisco Granados.

El magistrado justifica su decisión señalando que la declaración de Aguirre y de la otra veintena de personas que había reclamado el abogado de Granados "dada la gran cantidad de declaraciones so-

licitadas", muchas de las cuales considera "innecesarias" en el actual momento del proceso.

### Posible influencia

La defensa del que fuera alcalde de Valdemoro quería que la expresidenta madrileña declarara para aclarar si Granados podría tener la influencia que le atribuye la Unidad Central Operativa de la Guardia Civil (UCO) sobre otros cargos autonómicos en rela-

ción con diferentes operaciones urbanísticas investigadas en esta causa.

Además de Aguirre, el escrito pedía la citación de otra veintena de personas entre las que se encontraban la exconsejera de Urbanismo Ana Isabel Mariño, el exconsejero de Cultura Santiago Fisas, los exconsejeros de Medio Ambiente Mariano Zabía y Beatriz María Elorriaga y los exalcaldes de Getafe Pedro Castro y Juan Soler.



Si tienes más de 50 años disfruta de un Programa de estancias de 6 días, alojamiento en habitación doble o individual en régimen de pensión completa con las bebidas incluidas, 10 tratamientos termales, acceso ilimitado a las piscinas de agua mineral medicinal y el desplazamiento en tren hasta Ourense desde 40 ciudades de toda España, Madrid entre ellas, y con traslado al Balneario incluido.

El Programa incluye dos rutas culturales por cada Balneario que te permitirá conocer los principales atractivos de la provincia de Ourense.



**En tren al balneario**  
Desde 40 ciudades



**Alojamiento 6 días**  
Con pensión completa



**Tratamientos termales**  
10 tratamientos



**Experiencias culturales**  
2 rutas culturales

Infórmate y reserva tu plaza en [www.trenbalnearios.com](http://www.trenbalnearios.com) o en el 988 317 760



**E**n tiempos de redes sociales y vídeos virales, pocos son los ciudadanos que aún no han visto las imágenes de la pelea entre los padres de algunos jugadores infantiles del Alaró y el Collerense, dos equipos de Mallorca. Estas agresiones originaron en primer lugar una condena generalizada, aunque, con el paso de los días han dejado un poso en forma de debate: ¿qué valores se transmiten en el fútbol de base?

Para José Antonio Luengo, psicólogo del Getafe CF, esta pregunta no es novedosa. “Los hechos que hemos visto en televisión, con esa violencia tan desproporcionada, no se dan todos los días. Sin embargo, otros actos como insultos, vejaciones, el enfrentamiento verbal entre aficionados, o despreciar de manera permanente a los jugadores del equipo contrario y al árbitro, es decir, todo lo que representa a la violencia verbal, sí que es habitual. El gran problema es que ha llegado a normalizarse este comportamiento”, expone a GENTE. Para Luengo “el ambiente de los partidos puede ser intenso y vivo, cargado de cánticos y gritos de ánimo hacia nuestro equipo. Esto forma parte del espectáculo del fútbol y también del deporte. Otra cosa, evidentemente, son los gritos de menosprecio hacia el rival, los jugadores o la afición rival o, por supuesto, hacia el árbitro. Y hay ocasiones en que detectamos a personajes más o menos aislados, pero airados y descompuestos, que no paran de provocar. Ahí puede empezar todo”. “El problema es que cuando dos personas llegan a las manos es muy difícil frenarlo, que es lo que dio pie a la explosión de hechos violentos del pasado fin de semana en Baleares”, argumenta.

#### Mensajes opuestos

A partir de su dilatada experiencia, Luengo destaca que este tipo de conductas paternales despiertan en los niños “un



REPORTAJE: LA VIOLENCIA EN EL FÚTBOL DE BASE

## “El fútbol es un espectáculo en el que se ha normalizado la violencia verbal”

La pelea entre los padres de unos jugadores de categorías inferiores abre el debate sobre la difusión de valores en el deporte • Los expertos apuestan por trabajar con progenitores, niños y entrenadores

TEXTO DE FRANCISCO QUIRÓS SORIANO (@franciscoquiros)

#### TIPOLOGÍA

### Desde el perfil ‘hooligan’ hasta el obsesivo

Preguntado por los comportamientos más habituales de los padres en las gradas, José Antonio Luengo establece la siguiente clasificación: “En primer lugar estaría el padre o madre modelo, que anima durante el partido y después sólo le pregunta si se ha divertido. En un segundo escalón está aquel que es razonable, que anima, pero que en determinadas situaciones pierde los nervios. Luego estaría el padre obsesivo, entrenador, que cree que tiene en su hijo un diamante en bruto al que pulir él y sólo él, creándole una presión difícil de asumir.”

sentimiento de vergüenza sin posibilidad de respuesta porque el niño sigue jugando, seguramente abochornado, incapaz de salir de esa situación. El sentimiento de vergüenza ajena, de querer desaparecer de ahí es un hecho palpable.”

Por eso, este psicólogo aboga por un trabajo en tres líneas complementarias, no excluyentes. “La difusión de valores no sería adecuada si sólo trabajamos con los padres, necesitamos hacerlo de forma paralela con los niños y los entrenadores. En muchas ocasiones los comportamientos de los jugadores tienen más que ver con el del técnico que con el del padre”,

expone al tiempo que apela a la parte formativa del deporte: “El fútbol es un espectáculo hermoso, pero que, desgraciadamente, está rodeado de algunas miserias y, sobre todo, de violencia verbal como elemento muy habitual en el día a día, tanto en la grada como en el campo”.

Además de este trabajo en tres ámbitos, este psicólogo también apunta a forjar una idea del modelo de jugador que se quiere formar en las escuelas, teniendo en cuenta que “se puede competir bien siendo una persona educada, exquisita, que sepa tratar bien al contrario, dar la mano al acabar el partido y, sobre todo, la humildad”.

## Susana Díaz presenta este domingo su candidatura a secretaria general

La actual presidenta de la Junta de Andalucía se confirma como rival de Pedro Sánchez y Patxi López para tomar las riendas del PSOE

#### GENTE

El Pabellón 1 de Ifema será el escenario en el que la presidenta de la Junta de Andalucía, Susana Díaz, presente su candidatura a las primarias para ocupar la Secretaría General del PSOE.

Al acto, que comenzará a las 11:30 horas, está previsto que acudan algunas de las figuras del socialismo que en las últimas fechas han mostrado de manera más o menos evidente su apoyo a Díaz. Entre ellos podrían estar figu-

ras de la talla de Felipe González y cinco presidentes autonómicos: Ximo Puig (Comunidad Valenciana), Emiliano García-Page (Castilla-La Mancha), Guillermo Fernández Vara (Extremadura) y Javier Lambán (Aragón). El que no estará, a pesar de que su preferencia por Díaz es más que notoria, es el asturiano Javier Fernández, que también es el actual presidente de

la Gestora que cogió las riendas del partido tras la dimisión de Pedro Sánchez.

#### Asistencia masiva

La intención de los ‘susanistas’ es que el evento sea multitudinario para combatir así una de las ideas que flota en el ambiente de este proceso: que Díaz cuenta con el apoyo del ‘aparato’ del partido y que los militantes de base están al lado de Pedro Sánchez.

Las dudas, en cualquier caso, no se despejarán hasta junio, momento en el que se celebrará la elección.



Susana Díaz, durante un acto



## Las viviendas compartidas de mayores serán una prioridad

La Comunidad de Madrid presenta su estrategia dirigida a este colectivo, que contempla 129 medidas concretas • El Gobierno regional destinará un presupuesto de 6.790 millones de euros

GENTE  
@gentedigital

La Comunidad de Madrid va a poner en marcha la Estrategia de Atención a las Personas Mayores de la Comunidad de Madrid 2017-2021, dotada con un presupuesto estimado de 6.790 millones de euros. Según la presidenta regional, Cristina Cifuentes, el objetivo es "garantizar que la edad no vaya necesariamente acompañada de pérdida de calidad de vida, soledad o abandono".

Una de las propuestas estrella será el impulso de las viviendas compartidas. Se dirigirá a personas mayores de 65 años, autónomas y que cumplan una serie de requisitos, como disponer de un piso en propiedad, en buenas condiciones de habitabilidad y con suficiente espacio para ser compartido; que la persona que vaya a compartir no disponga de una en propiedad o esté en malas condiciones de habitabilidad; y residir en la Comunidad de Madrid y haberlo hecho, al menos, durante el año anterior a la solicitud.

### Ruta Socio-Sanitaria

Además del Programa de Viviendas Compartidas, la estrategia incluye otras medidas destacadas, como el desarrollo de una Ruta Socio-Sani-



Cifuentes, durante la presentación de la Estrategia

TENDRÁN  
DESCUENTOS EN  
LAS ENTRADAS  
A DIFERENTES  
ESPECTÁCULOS

taria, con la creación de un marco en el que los sistemas públicos de Salud y de Servicios Sociales trabajen de manera conjunta.

También se les facilitará el acceso a espectáculos y actividades culturales, con descuentos en entradas, con el fin de promocionar el envejecimiento activo; y se establecerá un servicio telefónico de orientación y apoyo psicológico.

## Madrid lidera la inversión extranjera en España

E. P.

La inversión productiva extranjera en la Comunidad de Madrid ascendió durante el año pasado a 10.970 millones de euros, lo que supone el 46,7% del total nacional y un aumento del 6,3% con respecto al ejercicio anterior, según los datos del Ministerio de Economía, Industria y Competitividad.

Con estas cifras, la región se consolida como la líder estatal en este aspecto y se distancia más de Cataluña, que ocupa la segunda posición en el ranking con el 20,7% y una caída del 1,3% respecto a 2015. Madrid escapa de esta manera a la tendencia general en España, donde el volumen total de inversión fue de 23.476 millones de euros en 2016, lo que supone un descenso del 1,2% en relación con el año anterior.

Desde que comenzó la crisis económica mundial en 2008, la Comunidad de Madrid concentra el 57,2% de toda la inversión extranjera en España. En el mismo periodo, Cataluña recibió el 16,9%, País Vasco el 2,9% y Andalucía el 2,6%.

### Valoración positiva

La presidenta regional, Cristina Cifuentes, calificó como "muy positivos" estos datos nada más conocerlos y añadió que "acreditan el interés que despierta nuestra región entre los inversores internacionales" y que avalan la labor realizada por su Ejecutivo a lo largo de sus casi dos últimos años de mandato.



Un grupo de alumnos en una de las plantas

## Los estudiantes visitan las depuradoras

El Canal de Isabel II invitó a alumnos de Secundaria a conocer las instalaciones • El consejero Garrido acudió a la situada en Pinto

REDACCIÓN

El Canal de Isabel II se sumó el pasado miércoles 22 de marzo a la celebración del Día Mundial del Agua mostrando a un grupo de 220 estudiantes de Secundaria de la región cómo se depuran las aguas residuales. En concreto, la empresa pública abrió las puertas de las plantas de El Endrinal, en Collado Villalba; Tres Cantos; Torrejón de Ardoz; y Arroyo Culebro Cuenca Media Alta, en la localidad de Pinto.

En esta última, los escolares del centro Barrio Loranca de Fuenlabrada estuvieron acompañados por el presidente de Canal de Isabel II y consejero de Presidencia, Justicia y Portavoz del Gobierno de la Comunidad de Madrid, Ángel Garrido, quien ha destacado la importancia de

los sistemas de saneamiento "para tratar adecuadamente las aguas residuales y devolverlas al ecosistema con la mayor calidad posible, cerrando así un ciclo equilibrado y sostenible".

### Tratamientos

Durante el recorrido por la planta, Garrido y los estudiantes pudieron ver el complejo proceso al que se somete a las aguas residuales para devolverlas a los ríos en las mejores condiciones. También tuvieron oportunidad de conocer el tratamiento terciario de las aguas residuales, un proceso adicional que permite mejorar su calidad para que puedan ser destinadas a otros usos, como riegos de parques y jardines públicos, baldeo de calles y actividades industriales.

## Casi 8.000 viviendas se rehabilitaron con fondos regionales el año pasado

El Gobierno autonómico destinó un presupuesto de 14,1 millones de euros

C. A.

Las ayudas para la rehabilitación de edificios concedidas por la Comunidad de Madrid durante el año 2016 llegaron

hasta los 14,1 millones de euros, que sirvieron para realizar obras de mejora de accesibilidad, sostenibilidad y conservación en 7.895 viviendas correspondientes a 389 comunidades de vecinos.

### Barreras

El 81% de las partidas se destinaron a la supresión de ba-



Pisos rehabilitados

rreras arquitectónicas. En segundo lugar se situaron las actuaciones destinadas a labores de sostenibilidad, con un 7,5%, seguidas de las obras de conservación de edificios, con un 6,42%.

Por municipios, Madrid fue la ciudad con más expedientes, con un total de 5.818 viviendas y una inversión global de 10.731.000 euros. A continuación figuró Coslada con 364 pisos y 635.000 euros, seguida de Leganés con 341 viviendas y una inversión ligeramente superior, 641.000 euros.

## La Hora del Planeta pide apagar la luz este sábado

La iniciativa, que combate el cambio climático, será entre las 20:30 y las 21:30 horas

A. D.

Bajo el lema el 'Planeta primero, que nadie te pare', la organización ecologista WWF organiza este sábado 25 en todo el mundo su iniciativa La Hora del Planeta, que pide

que se apaguen las luces entre las 20:30 y las 21:30 horas para poner de manifiesto el apoyo de ciudadanos, instituciones y empresas a la lucha contra el cambio climático.

"El año 2016 ha sido el más cálido registrado desde 1880. Y desde que comenzó este siglo cada año ha batido el récord de temperatura del anterior", explican desde este colectivo.



Presentación de la campaña

## Los autobuses de la diversidad recorrerán las calles de Getafe

El Ayuntamiento ha puesto en marcha una campaña contra la transfobia que irá impresa en los laterales y traseras de las camionetas que hagan recorridos urbanos en la localidad

### SOCIEDAD

C.E.A  
getafe@genteenmadrid.com

Los autobuses se han convertido en el último mes en la pancarta más visible para hacer llegar a los ciudadanos el mensaje deseado.

Así lo hicieron, y continúan con su periplo, desde la plataforma Hazt Oír con el lema inicial 'Los niños tienen pene. Las niñas tienen vagina. Que no te engañen'. Ahora,

en contraposición a esto, varios autobuses urbanos de Getafe promoverá en sus calles una campaña a favor de la diversidad y contra la transfobia. "Frente a la intolerancia, queremos poner nuestro granito de arena a favor de la libertad, de la libre expresión y del sentimiento, para que las personas puedan vivir su amor, porque Getafe es una ciudad de tolerancia cero con la LGTBifobia", ha dicho la alcaldesa de la ciudad, Sara Hernández. Esta iniciativa podrá verse durante las próximas semanas, y tendrá una

SE TRATA DE  
UNA INICIATIVA  
PARA LUCHAR  
"FRENTE A LA  
INTOLERANCIA"

LA IDEA HA SIDO  
IMPULSADA  
DESDE LOS  
COLECTIVOS  
LGBTI DE LA ZONA

duración aproximada de un mes.

### Combatir

Hernández ha reconocido que la idea se ha llevado a cabo gracias al impulso dado desde asociaciones como Gaytafe LGBTI+, Colega Getafe, UC3M LGTB+, Crisálida, Fundación Daniela, así como a la diputada de la Asamblea de Madrid, Carla Antonelli. Esta última ha agradecido la implicación de colectivos y Ayuntamiento porque, según ha apuntado, para combatir la "ideología del odio, tienen que salir a la calle los autobuses del respeto". La diputada afirma que no puede entender el motivo de tanto rechazo, señalando que "niños y mayores están

sufriendo ya las consecuencias de esa "infame campaña de odio, porque nos implican a todos".

Por su parte, el representante de Gaytafe LGBTI+, Marc G. Olabarría, ha mostrado su alegría por el fomento de la "igualdad y el respeto", promovido por el Consistorio. "Nadie tiene por qué vulnerar nuestros derechos fundamentales entre los que están el libre sentimiento de género y la orientación sexual", ha incidido. Una opinión que comparte el portavoz de Colega Getafe, Javier Navarro, quien ha insistido en que acciones como esta demuestran el "compromiso y la voluntad" que deben tener las administraciones públicas. "Gracias por esta iniciativa frente a las personas que lo único que albergan en sus corazones es odio, desprecio y miedo a lo diferente. Hay una campaña contra las personas trans que no vamos a consentir bajo ningún concepto", ha concluido Navarro.

## Queda desierta la contratación de la auditoría de GISA

### ECONOMÍA

#### REDACCIÓN

Queda desierta la contratación de la auditoría de la empresa municipal Getafe Inicativas (GISA), cuyo fin es verificar que todos sus actos, operaciones y procedimientos de gestión se han desarrollado conforme a la normativa.

También se examinaría su empresa filial El Apeadero Urbano, que tiene la calificación de centro especial de empleo y cuyo capital social le pertenece íntegramente. Estaba previsto que, tras finalizar la auditoría, la Intervención General emitiera un informe en el que se harían constar las observaciones y conclusiones que se dedujeran del examen practicado y los informes a los que se sumarían las alegaciones.

## Los Bomberos extinguen un incendio

### SUCESO

Los Bomberos de la Comunidad de Madrid extinguieron el pasado martes 20 de marzo un aparatoso incendio en una tetería de Getafe, "que no ha causado ningún herido, pero que ha generado gran cantidad de humo", según indicó el portavoz de Emergencias 112 de la región.

## El Ayuntamiento aprueba la cesión de una parcela en El Bercial

Esta se destinará a la construcción de un instituto en el barrio • Es algo que vienen reclamando los vecinos desde hace más de año y medio

### EDUCACIÓN

#### REDACCIÓN

La Junta de Gobierno local ha aprobado la cesión de una parcela de forma definitiva para construir el nuevo Insti-

tuto de Enseñanza Secundaria de El Bercial, al año y medio de iniciarse los trámites y tras las protestas de las familias del barrio que reclamaban el centro. El concejal de Educación, Álvaro Gómez, ha manifestado que "se trata de

una infraestructura muy necesaria para dar respuesta las peticiones de los vecinos, que tiene que estar lista en el curso 2018-2019, tal y como se comprometió el consejero de Educación, Rafael Van Grieken".

La parcela está situada en la avenida de México, una elección hecha por los vecinos de la zona después de llevarse a cabo un proceso

participativo donde tuvieron que escoger entre varias propuestas.

### Escolarización

Con este instituto se cubre la demanda de escolarización en Educación Secundaria que actualmente se está sosteniendo con los IES Altair y Antonio López, este último fuera del barrio, en Getafe Norte. Gómez ha dicho que está pendiente de una nueva reunión solicitada a la Consejería de Educación para agilizar los trámites de construcción.



Barrio de El Bercial

# Un plan de limpieza contra las heces

La empresa municipal Lyma ha formado a 14 trabajadores y ha habilitado cuatro aspiradores

## RECOGIDA

C.E.A  
getafe@genteenmadrid.com

La Empresa Municipal de Limpieza (Lyma) celebra su 20 aniversario con un calendario de actividades relacionadas con el cuidado del medio ambiente, el estreno de un logotipo especial que se incluirá en su flota de vehículos y el anuncio de la puesta en marcha de un nuevo plan que pretende acabar con las heces caninas que estén dise-

minadas en el municipio. El proyecto hará especial hincapié en los espacios de la ciudad que presentan peor aspecto: el barrio de San Isidro, la plaza Gálvez y varios puntos de la zona centro. Para poder llevarlo a cabo con eficacia, Lyma ha formado a 14 personas que se ocuparán de realizar estas tareas de forma específica. En las nuevas rutas, que se unirán a las ya existentes, se usarán cuatro aspiradores para el barrido manual. "Esto ayudará a mejorar el entorno y reforzará el trabajo que realiza la empresa municipal con dos moto-



Empleados del LYMA

EL PLAN HARÁ HINCAPIÉ EN EL BARRIO DE SAN ISIDRO Y LA PLAZA GÁLVEZ

cacas", según han explicado desde el Consistorio, añadiendo que, además, se suma a la entrega de bolsas para la recogida del excremento animal que el Consistorio entrega de forma gratuita a los vecinos que tiene censadas a sus mascotas. "Quienes de-

seen adherirse deberán solicitarlo en el teléfono 900 26 46 56", han explicado fuentes municipales.

Además, la iniciativa, que se llevará a cabo dos veces al mes o cada semana en las zonas de mayor incidencia, contempla la realización de una

limpieza mediante el aspirado en calles y viales. Todas estas acciones se añaden a la campaña de vigilancia que el Ayuntamiento desarrolla paralelamente, a través de la Policía Local, vigilando la recogida de las heces de las mascotas de forma permanente. Los propietarios que no recojan los excrementos de sus mascotas podrían ser sancionados con hasta 90 euros de multa.

## Zonas de esparcimiento

Por otra parte, los vecinos del Sector III, Los Molinos y Buenavista, tendrán las reclamadas áreas de esparcimiento canino. Así lo han anunciado desde el Gobierno local, explicando que habían recibido muchas peticiones para que se dedicasen zonas especiales para poder disfrutar con sus mascotas. "El objetivo es que los perros puedan realizar ejercicio con seguridad, facilitando de esta manera la convivencia vecinal", han aclarado desde el Consistorio. En total, serán cuatro espacios, ya que hay previsión de incluir una más en la plaza Jiménez Díaz, en Las Margaritas.

**IGNIS**  
UN NUEVO ÁNGULO PARA TU VIDA  
desde 11.200€\*

Consumo combinado: desde 4,3 hasta 5,0 l / 100 Km. Emisiones CO<sub>2</sub>: desde 97 hasta 114 g / Km.

Suzuki recomienda Suzuki, Comprador de España de Marcas de Rallyes de Autismo

\*Precio recomendado Suzuki Ignis 1.2i 16V Ciudad desde 11.200€ (incluye impuestos, transporte y acciones promocionales). No incluye póliza básica, gastos de matriculación, IVA ni otros gastos. Oferta exclusiva para clientes particulares que financien a través de Suzuki Consumer Finance un importe mínimo de 1.000€, con un plazo mínimo de 12 meses y a través de las campañas SUZUKI y una permanencia mínima de 36 meses. Oferta incompatible con otras ofertas financieras, válida hasta el 31/03/2017 en concesionarios de Peugeot y Renault. Financiación sujeta a estudio y aprobación por parte de la entidad de crédito. El precio no se corresponde con el vehículo de la fotografía.

**SUZUKI MADRID**  
www.suzukimadrid.com

**Carlos Sáinz, 35. Ciudad del Automóvil  
LEGANÉS - Tel. 911 519 500**

## La EMSV quiere repetir la licitación de las viviendas

### URBANISMO

#### REDACCIÓN

La Empresa Municipal del Suelo y la Vivienda (EMSV) solicitará, dentro de la convocatoria del próximo Consejo de Administración, la repetición del proceso de licitación para la construcción de unas 60 viviendas protegidas en el barrio de El Rosón.

“De esta forma, la empresa quiere garantizar la transparencia de todas las acciones llevadas a cabo hasta el momento y que los vecinos y vecinas disfruten de su casa lo antes posible”, según han explicado desde el Gobierno local.

#### Hechos

En marzo de 2015, la EMSV sorteó la adjudicación de 147 casas, divididas en dos promociones de 60 y 87 viviendas respectivamente, con dos, tres y cuatro dormitorios, entre las más de 300 solicitudes recibidas. En diciembre de 2016, la empresa sacó a concurso las 60 viviendas protegidas (VPPL) que incluían trasteros, garajes y piscina en la azotea por valor de 7,2 millones de euros.

Tras la licitación inicial, el pasado mes de febrero tuvieron que realizar informes técnicos “para despejar cualquier tipo de duda sobre el proceso”. Según se desprende de las conclusiones obtenidas, la mejor forma de garantizar “la igualdad y publicidad es a través de la repetición del mismo”.



Grupo de jóvenes '20 +Tú'

## Comienzan las inserciones laborales del plan '20+Tú'

Una veintena de jóvenes de Getafe prepara su salida al mercado laboral • La iniciativa cuenta con una extensa red de empresa colaboradoras

### TRABAJO

#### REDACCIÓN

Una veintena de jóvenes de Getafe prepara su salida al mercado laboral, gracias a su participación en el programa '20 + Tú'. De hecho, según han indicado fuentes municipales, “desde su inicio el pasado mes de febrero en Getafe, ya han comenzado las inserciones laborales”.

El programa, diseñado por el Instituto para el Liderazgo Social InnÓrbita y organizado por el Ayuntamiento de en colaboración con la Fundación Santa María la Rea, reúne a personas de entre 18 y 29 años que no estudian ni trabajan y quieran encontrar un empleo. Se trata de 10

hombres y 10 mujeres, con edades comprendidas entre los 22 y los 33 años; y con diferentes perfiles formativos (ESO, Formación Profesional de Grado Medio y Superior, o estudios universitarios).

#### Aprendizaje

La iniciativa cuenta con una extensa red de más de 300 empresas y entidades sociales con las que podrá colaborar para superar los retos que estas propongan. Los participantes trabajan en equipo para aprender el desarrollo de acciones laborales y reales. “Buscan entrenar sus competencias y descubrir su potencial, con el fin de redefinir sus objetivos para adaptarse al mercado”, han concluido desde el Consistorio.

## Muere el conductor de un taxi que chocó con otro vehículo

El suceso se produjo a la altura de Getafe 3 • El taxista falleció por parada cardiorrespiratoria

### SUCESOS

#### C.E.A

getafe@genteemadrid.com

Un varón de 41 años falleció en la madrugada del pasado martes después de que el taxi que conducía colisionara con un turismo en Getafe, según han confirmado a GENTE fuentes de Emergencias 112 de la Comunidad de Madrid.

La principal hipótesis que se baraja es que al taxista le diese un infarto antes de la colisión, lo que podría haber causado el accidente; aunque no se sabrá hasta conocer el atestado de la Guardia Civil.

#### Hechos

El pasado martes 21 de marzo, los servicios de emergencias recibieron una llamada a las 3:03 horas alertando de un accidente en la avenida Juan Carlos I, a la altura de la rotonda del Centro Comercial Getafe 3. En el accidente se vieron implicados los dos vehículos. Tras una colisión frontolateral, la Policía Local, que fue la primera en llegar, se encontró al taxista en parada cardiorrespiratoria, por lo que iniciaron las labores de reanimación, hasta que acudieron los efectivos del



los efectivos atendiendo el siniestro

## LOS OCUPANTES DEL TURISMO FUERON TRASLADADOS AL HOSPITAL

SUMMA, que le realizaron el procedimiento avanzado. Después de 30 minutos, los sanitarios sólo pudieron confirmar el fallecimiento del varón. En el turismo implicado en el accidente viajaban dos personas. La conductora, una mujer de 59 años, presentaba una fractura en el esternón, por la que fue atendida. Posteriormente, fue trasladada en estado grave al Hospital de Getafe. El copiloto, un varón de 57 años que tuvo que ser rescatado por los Bomberos del interior del vehículo, presentaba una fractura en la cadera derecha, por lo que también fue trasladado al centro sanitario.

## 5.046 incidencias resueltas por GECOR

En 2016, los getafenses usaron esta herramienta un 24,7% más que en 2015, y otorgaron un 4,2 sobre 5 a la eficacia del servicio en la localidad

### MANTENIMIENTO

#### REDACCIÓN

El sistema de gestión de incidencias que el Ayuntamiento de Getafe tiene a disposición tanto de los vecinos como de

los servicios municipales (GECOR), ha resuelto 5.046 avisos de los vecinos durante el año 2016.

Los vecinos califican con un 4,2 sobre 5 la resolución de las incidencias comunicadas, según los datos que se ma-

nejan desde el Consistorio. “Esta buena valoración se debe en parte a que el tiempo medio de resolución de avisos ha disminuido, situándose en menos de 10 días de media, lo que contrasta con los más de 30 días en 2012”, han subrayado.

#### Participación

En 2016, los getafenses han utilizado esta herramienta un 24,7% más que en 2015. “Se configura así como una fórmula más de participación ciudadana en la localidad”, han dicho.



Incidencia resuelta

## 220 personas se informan sobre las cláusulas suelo

### VIVIENDA

#### REDACCIÓN

Desde el pasado 10 de febrero, un total de 220 personas han solicitado información y asesoramiento gratuito sobre las cláusulas suelo en la oficina abierta en la Empresa Municipal del Suelo y la Vivienda (EMSV). Según el Gobierno municipal, este servicio

ha tenido “una gran acogida”, ya que ha recibido en 10 días más de 120 llamadas, así como “múltiples visitas” a través de la página web Emsvgetafe.org.

El objetivo de la oficina es “ paliar la situación de indefensión ante la que se encuentran muchas personas afectadas esta cláusula, tras la sentencia del Tribunal de Justicia de la Unión Europea”.

FÓRMULA 1 | GP DE AUSTRALIA

# A merced de Mercedes

El equipo alemán parte de nuevo como el gran rival a batir, a pesar de la inesperada retirada de Nico Rosberg ● Alonso parece condenado a vivir otra mala temporada

FRANCISCO QUIRÓS  
francisco@gentedigital.es

El calendario llega a finales del mes de marzo y todo está preparado en el circuito de Albert Park para el comienzo de una nueva temporada de Fórmula 1. Las fechas, parecidas a las de otras temporadas; el primer madrugón para los aficionados españoles, ya que la carrera comenzará a las 7 de la mañana... Nada nuevo bajo el sol australia-

no, incluidas las perspectivas de esta primera carrera: todos miran a los bólidos de Mercedes como los grandes rivales a batir. Después de tres años de verdadero paseo por el Mundial y una pretemporada con pocas dudas, si el piloto que suba a lo más alto de Melbourne no es Lewis Hamilton o su nuevo compañero, Valtteri Bottas, se podría hablar de gran sorpresa.

Los test de las últimas semanas han vuelto a dejar patente que los Mercedes están



Alonso y Hamilton

## 52%

**Hamilton, el jefe:**  
De las 59 carreras entre 2014 y 2016, 31 acabaron con triunfo del inglés

entre los más rápidos, aunque también es cierto que Ferrari ha estado en algunas ocasiones por encima. A pesar de ello, la creencia generalizada en el 'paddock' es que en la escudería alemana no han enseñado todas sus cartas, e incluso se especula con que de cara a esta primera prueba se reserven unas pocas bajo la manga en forma de 70 caballos adicionales de po-

tencia. Para acabar de rematar esta teoría, un gran conocedor del 'Gran Circo' como Flavio Briatore comentaba recientemente que no comparte el optimismo que hay alrededor de la gran alternativa de los monoplazas de Mercedes, Ferrari.

**En otra órbita**  
¿Y Alonso, qué? Desgraciadamente, los augurios respecto

a las posibilidades del piloto asturiano son más bien pobres, sobre todo tras conocerse que seguiría en McLaren-Honda y que Bottas sería el sustituto de Rosberg en Mercedes. A los problemas en la punta de velocidad hay que sumar otro punto negativo, la falta de fiabilidad, que ha dejado durante la pretemporada escenas impropias de una escudería de esa categoría.

# ABRIENDO CAMINOS

Getafe accesible para tod@s

**Jueves, 30 de Marzo**  
18:00h.  
Plaza del Ayuntamiento

**ACTO PÚBLICO**  
"Por un Getafe accesible para tod@s"

**INTERVIENEN**  
Virginia Felipe Saelices  
SENADORA POR PODEMOS. MIEMBRO DEL CERMI  
Jose Jaime Carmona  
CONSEJERO DE AHORA GETAFE  
Vecinos y Vecinas de Getafe  
REPRESENTANDO SU DIVERSIDAD  
Presenta: Marta Esteban  
CONCEJALA DE AHORA GETAFE

**Sábado, 1 de Abril**  
12:00h.  
Plaza del Ayuntamiento

**GYMKANA**  
"Ponte en mi Lugar"

**SALIDA:**  
Plaza del Ayuntamiento

**LLEGADA:**  
c/Madrid, 118

Paseo en silla de ruedas para concienciar el día a día de personas con movilidad reducida

Participa para construir un Getafe para tod@s!

Más info: ahora.getafe@ayto-getafe.org. Tel: 91 208 04 73

Grupo Municipal  
**GETAFE**

## FÚTBOL | SEGUNDA DIVISIÓN

# El Lugo pone en peligro los 'play-offs' del Getafe

Los de Bordalás se miden a un conjunto que aspira a su plaza en la zona de ascenso a Primera

26/3 | 12:00h.

GCF | 6º | 44PT.

CDL | 9º | 41PT.

MARCOS BAILE

fuenlabrada@genteenmadrid.com

El Getafe se enfrenta este fin de semana a un rival complicado. El CD Lugo llega al Coliseum con ganas de ocupar la plaza del conjunto madrileño en los 'play-offs'.

Aunque los de José Bordalás continúan siendo un equipo de la zona noble, lejos han quedado las aspiraciones de llegar al ascenso directo. Tres jornadas sin vencer han dejado al equipo con poca ventaja respecto a sus perseguidores, el Huesca, el Valladolid y el propio Lugo. Este domingo 26 de marzo se enfrentarán a uno de ellos, al que sólo distancian en tres puntos.

"Va a ser un partido muy disputado, como cualquiera de esta categoría. Hay que empezar a sumar de tres en tres. Ganar todos los partidos en casa, porque esto es lo que



El Getafe, la pasada jornada LALIGA.ES

FUSTER: "HAY QUE EMPEZAR A SUMAR DE TRES EN TRES. GANAR TODO EN CASA"

nos va a dar la oportunidad de estar a final de temporada donde queremos estar", señalaba Fuster en rueda de prensa.

#### Rival directo

Por su parte, el Lugo llega al encuentro en novena plaza, con ganas de colarse en los puestos de promoción de ascenso. Los de César Sampeiro buscarán resarcirse del partido de la primera vuelta, cuando ocupaban la zona de 'play-off' y cayeron ante un Getafe que pasaba por una mala racha.

## EN BREVE

### ATLETISMO | CARRERA

#### Una prueba que une dos ciudades

Este fin de semana se llevará a cabo la XIX Carrera Popular Intercampus UC3M. Una prueba que conectará las universidades de Leganés y Getafe. Será este domingo 26 de marzo a partir de las 10 horas.

### BALONCESTO | DIV. HONOR

#### El Getafe BSR se juega la permanencia

En su lucha por la permanencia en la Liga Nacional de baloncesto en silla de ruedas, el Getafe BSR recibe este sábado 25 de marzo a las 19 horas al Clínicas Rincón Amivel, en el Juan de la Cierva.

### DEPORTE | NO COMPETITIVO

#### Arranca la jornada de deporte en las calles

Este sábado 25 de marzo arranca las jornadas de Deporte Familiar en la calle. Un programa que acogerá actividades como rugby, atletismo, o voleibol. En el Cerro Buena Vista, a las 11 horas.

### GIMNASIA | COMPETICIÓN

#### Nueva exhibición en el Juan de la Cierva

El Pabellón Juan de la Cierva acoge este domingo 26 de marzo la II Exhibición de escuelas de gimnasia rítmica, en las modalidades de estética de grupo y acrobática. A partir de las 9:30 horas.



Encuentro del conjunto local

### BALONCESTO | PRIMERA DIVISIÓN FEMENINA

# Doble partido para el Viten Getafe

El conjunto local se medirá este fin de semana con el Arganda y el Femenino Alcorcón

M.B.

Este fin de semana el CB Getafe afrontará un doble esfuerzo. El sábado 25 se enfrentará al Bodybell Arganda en el partido correspondiente a la semana pasada. Un día después, se medirá al Femenino Alcorcón.

Las jóvenes getafenses viajarán este sábado para medirse al penúltimo clasificado de la Liga. El partido arrancará a las 17 horas. Por el momento, las del Sur de Madrid

ocupan la novena plaza y se les presenta un fin de semana lleno de trabajo.

#### Derbi del Sur

El domingo 26 de marzo disputarán el partido correspondiente a la vigésimo cuarta jornada de la Primera División Nacional Femenina.

El pabellón Juan de la Cierva acogerá el choque que les enfrentará con el Femenino Alcorcón. Un derbi del Sur entre dos equipos que aspiran a ocupar las primeras plazas del campeonato.

Las de Alcorcón son undécimas y llegan al partido tras caer por 95-63 ante el Centros Único Real Canoe.

### BALONMANO | DIVISIÓN HONOR PLATA

# Duelo clave contra el décimo clasificado

Las chicas del Getasur se miden este fin de semana al Fuengirola Un Sol de Ciudad • Ocupan la quinta plaza tras imponerse al Jesmon Leganés

M.B.

Finaliza el descanso para las chicas del Getasur, que este fin de semana se medirán al Fuengirola Un Sol de Ciudad.

El partido se disputará en el Polideportivo La Alhóndiga este domingo 26 de marzo a partir de las 12 horas. Tras dos semanas de parón por las

concentraciones de los equipos nacionales de categorías inferiores es hora de volver al trabajo. Un descanso en el que las getafenses han recibido la visita del combinado nacional juvenil. Las chicas de Pedro Moreno afrontan el partido en quinta plaza tras imponerse 19-25 al Jesmon Leganés en la última jornada.

Por su parte, el Fuengirola ocupa la décima posición y busca escalar puestos para estar entre los mejores de la categoría. La última jornada cayó ante el Vúcar Goya por 23-26.



El getasur se enfrenta a un partido decisivo

### CARRERA | POPULAR

#### Prueba solidaria a favor de personas con autismo

El día 2 de abril se celebrará la VI Carrera solidaria a favor de las personas con autismo, organizada por la Asociación de Familias de Niños y Adultos con Trastorno Generalizado del Desarrollo (AFANYA). Esta prueba comenzará a las 12 horas, con salida y meta en el Complejo Deportivo Juan de la Cierva.

## NATACIÓN | CTO DE ESPAÑA

## Los madrileños vuelven a imponer su ley en Gijón

## GENTE

La natación sigue aportando buenas noticias para el deporte madrileño, sobre todo en lo referente a las categorías inferiores. Sin ir más lejos, la semana pasada (18-21 de marzo) se celebraba en Gijón el Campeonato de España de Invierno en las categorías junior e infantil.

El balance en tierras asturianas no pudo ser mejor, tanto a nivel colectivo como individual. Así, los representantes de la región se llevaban nada menos que 58 medallas (20 de oro, 17 de plata y 21 de bronce), un botín que se completaba con la consecución de trece marcas mínimas para campeonatos internacionales: una para el Campeonato del Mundo junior, cuatro para el Campeonato de Europa junior y ocho para el Festival Olímpico de la Juventud Europea (FOJE).

## Destacados

Sin olvidar nombres como los de Hugo González o Claudia Espinosa, uno de los grandes triunfadores fue el club del Gredos San Diego, que demostró todo su potencial imponiéndose en las clasificaciones masculinas, así como en la infantil femenina. Sólo se quedó sin el título en la categoría junior femenina, un hueco que fue aprovechado por otro representante de la Comunidad, el Real Canoe. El CN Leganés también tuvo su protagonismo gracias a Sara Lahrach.

## FÚTBOL | FASE DE CLASIFICACIÓN PARA EL MUNDIAL DE RUSIA 2018

## Los chicos se hacen mayores

Julen Lopetegui apuesta por varios de los jugadores con los que logró el Europeo sub-21 en 2013 de cara a un nuevo partido oficial • El martes habrá un amistoso exigente en suelo francés

F. Q. SORIANO  
@franciscoquiro

Íker Casillas, Carles Puyol, Xavi Hernández y David Villa. Estos nombres conformaban la denominada columna vertebral de la selección española durante el mejor lustro de su historia, unos jugadores que, por una cuestión de edad en la mayoría de los casos, y en otros por una pérdida de protagonismo a nivel de clubes, ya forman parte del pasado de la 'Roja'.

El obligado relevo generacional era, por tanto, una de las pruebas a las que debía enfrentarse Julen Lopetegui nada más suceder en el cargo a Vicente del Bosque. Para ello, el nuevo seleccionador no dudó en fijarse en el bloque con el que lograba el campeonato de Europa sub-21 en Israel. Corría el verano de 2013, cuando una gran hornada, la de los jugadores nacidos entre los años 1990 y 1992, daba a las categorías inferiores un nuevo título, aderezado además con un fútbol vistoso gracias al talento de Thiago Alcántara o Isco Alarcón. De aquellos 23 jóvenes que llegaron a lo más alto del panorama europeo, 8 están presentes en la lista inicial que dio Julen Lopetegui de cara a los próximos com-



La sub-21, campeona de Europa en el año 2013

promisos de la selección, lo que demuestra la confianza del seleccionador en esa generación.

## Doble cita

La primera cita tendrá lugar este viernes 24 (20:45 horas) en Gijón. Curiosamente, el rival será el combinado del país que organizó el comento Europeo sub-21: Israel. El combinado hebreo no está viviendo su mejor momento, pero la igualdad reinante en el grupo obliga a España a no fiarse de las apariencias e intentar plasmar sobre el terreno de juego de El Molinón su hipotética superioridad para continuar al frente del grupo de clasificación para el Mundial de Rusia.

### LA SELECCIÓN DEFENDERÁ SU LIDERATO EN EL PARTIDO ANTE ISRAEL EN GIJÓN

Por tanto, parece aconsejable reservar los posibles experimentos para próximos partidos, como el que tendrá lugar el martes 28 (20:45 horas) en Saint-Denis ante Francia. Ese puede ser el momento para ver en acción a jugadores como Gerard Deulofeu, Asier Illarramendi o Ander Herrera, nombres poco habituales en las listas de convocados de la selección absoluta y que están teniendo un rendimiento notable con sus respectivos clubes.



Lucha por el ascenso

## VOLEY | SUPERLIGA 2

## El CV Madrid Chamberí intentará dar el salto a la élite

## REDACCIÓN

La máxima categoría femenina del voleibol español cuenta con dos clubes madrileños, el Feel Volley Alcobendas y el VP Madrid, aunque a ellos se podría sumar en las próximas semanas otro representante, el Club Voleibol Madrid Chamberí.

Las jugadoras que dirige Manuel Berdegue lograron su pase a la Fase Final por el ascenso dentro de la Superliga 2, una competición en la que se ven las caras los cuatro mejores equipos de la liga regular. El estreno en esta ronda se produjo el pasado fin de semana en Asturias, con una ajustada derrota por 3-2 ante el Covadonga tras el 'tie-break'. Tras ese tropiezo, las madrileñas volverán a jugar este sábado 25 (19 horas) a domicilio. Será en la pista del Arona Tenerife Sur.

## RUGBY | LIGA IBERDROLA

## El CR Olímpico de Pozuelo amplía las distancias

Un contundente triunfo por 41-14 ante un rival directo como el Getxo Artea RT permite a las chicas del CR Olímpico de Pozuelo continuar como líderes de la Liga Iberdrola, con una distancia de 10 puntos sobre el segundo, el CRAT Universidade da Coruña. Este fin de semana habrá jornada de descanso.

## FÚTBOL | LIGA IBERDROLA

## El título se acerca más al Manzanares

El Atlético de Madrid Femenino defenderá su liderato este domingo en el Vicente Calderón ante el Athletic • El Barça sigue a cuatro puntos

## A. RODRÍGUEZ

Ocho partidos. Esa es la distancia que separa al Atlético de Madrid Femenino de lograr el título de campeón en

la Liga Iberdrola. El equipo que dirige Ángel Villacampa sigue mostrándose muy fiable en el torneo de la regularidad y mantiene una ventaja



En la última jornada, el Atlético ganó por 11-0

de cuatro puntos respecto a su inmediato perseguidor, el Barcelona.

Con el equipo azulgrana metido de lleno en la Liga de Campeones, el Atlético intentará aprovechar una hipotética distracción de un Barça que recibirá en la mañana del domingo (12 horas) al Sporting Huelva, décimo clasificado. A esa misma hora, el líder pasará una nueva prueba ante otro de los históricos, el Athletic, que sin embargo esta temporada se ha visto relegado a un discreto quinto puesto.

ANIVERSARIO | PLAZA MAYOR

# Graffiti con luz para recibir a la primavera

El público podrá dar la bienvenida a la nueva estación participando en esta actividad las noches del 23 al 26 de marzo ● El arte urbano llenará el cuarto centenario de la Plaza Mayor los próximos meses

ALBERTO ESCRIBANO  
@albertoescr

Convertir la Plaza Mayor en un patio de recreo artístico para todos los públicos es el objetivo principal de 'Cuatro Estaciones', una de las iniciativas organizadas por el Ayuntamiento de Madrid para celebrar el IV Centenario de este emblemático espacio de la capital.

Coincidiendo con el cambio de cada estación se ha invitado a reconocidos artistas o colectivos para que lleven a cabo cuatro intervenciones artísticas sobre el adoquinado, los balcones, los arcos o los pasadizos de la plaza.

A través de estas actuaciones, al inicio de cada estación, los visitantes vivirán momentos lúdicos y festivos, a la vez que serán partícipes de una experiencia artística contemporánea muy especial.

## Espectáculo tecnológico

Con motivo de la llegada de la primavera, madrileños y visitantes podrán disfrutar del 23 al 26 de marzo de Graffiti con luz, la primera de las intervenciones de Cuatro Esta-

## AGENDA

### Marzo

#### Intervención de primavera

En Graffiti con luz, la primera de las intervenciones de Cuatro Estaciones, el colectivo Waterlight Graffiti ofrecerá un espectáculo tecnológico nocturno único.

» Del 23 al 26 de marzo

### Junio

#### Intervención de verano

Luzinterruptus propone realizar una instalación que invite a la reflexión sobre la cantidad de residuos y desechos que se generan diariamente en nuestro entorno.

» 17 y 18 de junio

### Septiembre

#### Intervención de otoño

Apropiación de elementos urbanos mediante la transformación o la réplica.

» Aún por definir

ciones. Será un espectáculo tecnológico nocturno único en el que el público podrá dibujar y escribir con agua sobre un panel de alta definición de 16 metros de longitud realizado con miles de luces LED. Una propuesta interactiva en donde los participantes, gracias a una pistola de agua, un pincel, un chorro de agua, los dedos o cualquier objeto húmedo, se convierten en los protagonistas absolutos de la instalación.

## Jardines efímeros

Además, de forma paralela y dentro de Cuatro Estaciones, este último fin de semana de marzo se celebrará Archipiélagos, un taller de jardines efímeros para niños donde los más pequeños podrán crear el suyo propio en miniatura que se conectará con el del resto de participantes formando un gran jardín colectivo, un archipiélago de color diverso, único e irrepetible.

El colectivo artístico anónimo Luzinterruptus serán los protagonistas en la Plaza

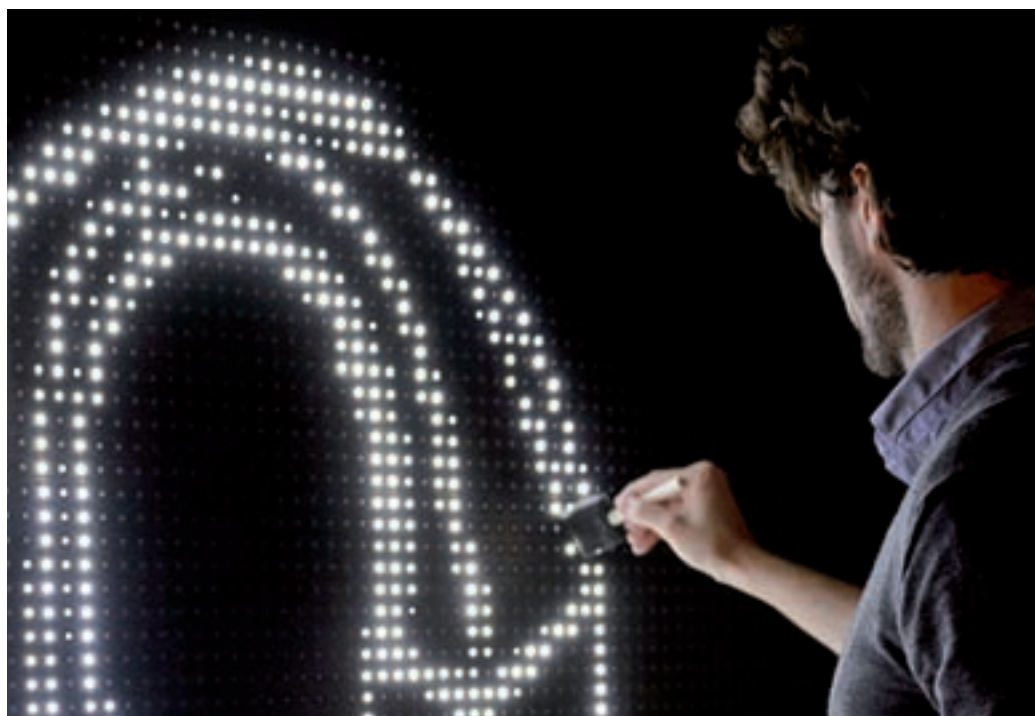

## Figura reconocida del arte urbano

Dentro de la propuesta Graffiti con luz, el madrileño SUSO33, uno de los precursores del graffiti iconográfico y una de las figuras más reconocidas del arte urbano en nuestro país, intervendrá sobre los paneles de Waterlight Graffiti en tres pases abiertos al público.

EL PÚBLICO  
PODRÁ DIBUJAR  
Y ESCRIBIR CON  
AGUA SOBRE  
UN PANEL DE HD

Mayor coincidiendo con el inicio del verano. Este colectivo está especializado en la intervención de espacios públicos a través de la luz, lo que les proporciona un gran impacto visual y les permite hacer intervenciones, en algunos casos mínimas y otras más extensivas, sin deteriorar el mobiliario urbano y sin pri-

var de escenario a los propios usuarios del espacio común.

Ya en septiembre, y para celebrar la llegada del otoño, el protagonista será el reconocido artista urbano SpY, cuyo trabajo consiste en la apropiación de elementos urbanos mediante la transformación o la réplica.

VISITAS GUIADAS | TOTALMENTE ACCESIBLES

## Recorrido por buena parte del Madrid imprescindible

De la Plaza Mayor a la Plaza de Oriente, la ruta pone en valor todos los jueves el legado de las dinastías de los Austrias y los Borbones

Con motivo del 400 aniversario de la Plaza Mayor, el Consistorio de la capital ha organizado un recorrido especial para descubrir la historia y transformación de este eje socio-cultural de Madrid.

El itinerario, que se ofrece en español y de forma gratuita todos los jueves, a las 16 horas, se desarrolla desde la Plaza Mayor hasta la Plaza de Oriente, poniendo en valor el legado que las dinastías de los Austrias y

los Borbones dejaron en la villa. El objetivo es dar a conocer lugares y rincones claves de la ciudad convirtiendo a esta ruta en un paseo por buena parte del Madrid imprescindible.

Un repaso a los orígenes de la Plaza Mayor da comienzo a esta ruta, que hace hincapié en uno de sus principales edificios: la Casa de la Panadería. Los asistentes conocerán in situ uno de sus espacios más singulares, el Salón Real, lugar que era de uso exclusivo de la corona. Las reservas se harán en el Centro de Turismo (Plaza Mayor, 27).



Casa de la Panadería





# ¿Problemas de humedad en su vivienda? En ACUASEC tenemos la solución

Averiguamos cuál es la causa de la humedad para aplicar el tratamiento específico y resolver el problema, ya sean humedades por condensación, capilaridades o filtraciones.

**LA PRESENCIA DE HUMEDAD en su casa pone en peligro su bienestar e incluso la salud de toda su familia**

**ACTUAR CONTRA LA HUMEDAD: UNA TAREA RESPONSABLE**

Cuando observe manifestaciones en su vivienda de salitre, manchas negras en la ropa, paredes desconchadas, olor a hongos... ¡Es el momento de actuar! Cualquier problema de humedad que surja en su casa debe ser tomado muy en serio, por eso la mejor opción es acudir a un profesional especializado, ya que con frecuencia los propietarios caen en el error de intentar resolver el problema por sí mismos, siendo numerosos los fracasos, ocasionándoles numerosos gastos sin poder librarse del problema.

**EL PROFESIONAL ESTUDIA LAS CAUSAS DEL PROBLEMA**

El profesional localiza el origen del problema y lo trata para eliminar sus efectos negativos. Ahora bien, las causas de un problema de humedad pueden ser complejas: subidas capilares, filtraciones de origen pluvial, condensación, fuga en una tubería que no se ha percibido... La presencia de humedad en su casa pone en peligro su bienestar, e incluso la salud de su familia. Los hongos y los ácaros constituyen una grave amenaza para los niños. En breve, la humedad puede realmente convertirse en un problema de salud; así pues, recurrir a un profesional es una necesidad, no un lujo.

**LA HUMEDAD amenaza tanto a la estructura del edificio como a su contenido y sus ocupantes**

**PROPIETARIO, ES SU VIVIENDA LA QUE ESTÁ AMENAZADA**

Usted tiene interés en tomarse en serio el riesgo que la humedad hace correr a su casa. Un simple indicio tiene todas las probabilidades de transformarse en un problema grave. Las manifestaciones en superficie constituyen con frecuencia el síntoma de un problema más profundo. La humedad, ya sea por capilaridades, por filtraciones en las paredes y revestimientos o por condensación, amenaza tanto a la estructura del edificio como a su contenido y a sus ocupantes: pudrimiento de la carpintería, deterioro de los muebles, etc. Se exponen simplemente a encontrarse una casa insalubre.

**LA HUMEDAD, CAUSA DE AFECCIONES RESPIRATORIAS GRAVES**

Se han realizado estudios científicos sobre adolescentes que sufren afecciones respiratorias, dando como resultado un 83% de asma, bronquitis asmáticas y bronquitis crónicas y un 87% de rinitis crónicas, que alcanzan a jóvenes que viven en habitaciones demasiado húmedas. De un 20 a un 30% de nosotros sufrimos alergias respiratorias, ¡dos veces más que hace 20 años!. Edouard Drouhet,



Problemas de humedad por capilaridad



Problemas de humedad por condensación

jefe de micología en el instituto de la Salud Pública Louis Pasteur, explica este aumento por nuestro modo de vida: "Vivimos más en el interior, en casa o en el despacho. Desde los años 60, tendemos a un exceso de aislamiento para no dejar escapar el calor y además no se airea suficientemente".

**CASA HÚMEDA, AMBIENTE INSANO**

Miles de personas han solucionado sus problemas de humedad gracias a la intervención de los especialistas de ACUASEC. Cada año ACUASEC ejecuta innumerables obras con éxito y sana casas que, en otro caso, seguirían siendo nocivas para la salud de sus ocupantes.

**Hasta 30 años de garantía en nuestros trabajos**



**MÁS INFORMACIÓN EN EL TELÉFONO GRATUITO**

**900 535 625**  
**www.acuasec.com**



**MEJOR EMPRESA EN EL TRATAMIENTO DEL AIRE**



**PREMIO A LA LABOR PROFESIONAL Y COMPROMISO CON LA EXCELENCIA**



## EL RESTAURANTE | PURNIMA

## Sabores de la India, en Madrid

Comer o cenar en Purnima es dejarse llevar y disfrutar de un viaje • Veladas llenas de sabor y también de magia

GENTE  
@gentedigital

Situado en pleno centro de Madrid, muy cerca del Wizink Center (Palacio de los Deportes), comer o cenar en Purnima es dejarse llevar por los sentidos y disfrutar de un viaje metafórico a la India. El olor a especias, el colorido local, el exotismo y, por supuesto, la comida, te ofrecen veladas llenas de sabor y la magia.

**Dónde:**  
Calle de Goya, 110.  
28009 Madrid.

**Platos estrella:**  
Onion bhaji, samosa y cheese rollos, Chicken Tikka Masala o Lam Balti.

**Precio:**  
Menú degustación por 30 euros con pan hindú y postre o té.

Un restaurante hindú cuya propuesta gastronómica se basa en los platos tradicionales propios de esta cultura. La receta del éxito del restaurante Purnima es la calidad de la materia prima que utiliza, la calidez del servicio y una excelente relación calidad-precio. Destaca también por sus abundantes raciones.

Se divide en dos plantas: la de arriba, el restaurante propiamente dicho y la de abajo, más íntima, decorada como una jaima y con taburetes al estilo Nueva Delhi.



Purnima significa 'luna llena' en hindi

## ARTES ESCÉNICAS | X EDICIÓN

## El teatro, otra vez protagonista de su gran noche

El sábado 25 vuelve a los escenarios de la Comunidad, por décimo año, 'La Noche de los Teatros' • El objetivo es impulsar las artes escénicas

ALBERTO ESCRIBANO  
@albertoescr

La 'Noche de los Teatros' llega este sábado a nuestra región con el objetivo de impulsar las artes escénicas entre los madrileños. Una cita que cumple su primera década de vida y que este año estará dedicada a la mujer y a su papel destacado en el mundo del arte, concretamente en el del teatro.

## Gratuito

Aquellos madrileños y visitantes que decidan escoger éste como su plan para el sábado 25 de marzo podrán disfrutar de forma gratuita, hasta completar aforo, de las representaciones de Aída Gómez, Ana Zamora, Tamako Akiyama, Irene Escolar o Antonio San Juan, entre otros. Cuestiones como la superación personal o la emancipación, vistas desde un punto de vista femenino, serán abordadas en estas obras que tienen a la mujer como actriz, directora, dramaturga y tam-

bién como personaje de algunos de los textos más importantes de la historia. Una cita, además, que se celebrará también para recordar a todas aquellas mujeres que fueron silenciadas, que no silenciosas.

## Pregón en la Puerta del Sol

El pistoletazo de salida a esta décima edición será el pregón, escrito por Lola Blasco y leído por Susi Sánchez, a las 18 horas del sábado en la Real Casa de Correos.

La sede del Gobierno de la Comunidad de Madrid ejercerá de escenario improvisado para obras como 'Con mi magia y tu imaginación', de Amelie Magia; 'Interrupted', de Teatro en Vilo o 'Cáscaras Vacías', de La Zona y CDN-INAEM.

Los Teatros del Canal, la Iglesia de San Millán y San Cayetano o la Casa Museo Lope de Vega son otros de los escenarios elegidos. La programación completa, con todos los horarios, puede consultarse en Madrid.org/lanochedelosteatros.



**Cáscaras vacías:** Es Hartheim, alrededor de 1940. Lotte, Agnes y Heyde estaban allí, hablan, cantan y bailan mientras esperan que se realice la desinfección. Real Casa de Correos.



**El pintor de batallas:** "Es la primera vez que aplaudo la adaptación de un texto mío sin fisuras", ha afirmado el escritor Arturo Pérez-Reverte. Teatros del Canal.



**Huellas:** Desde tiempos remotos, hombre y perro han compartido experiencias y han evolucionado juntos. ¿Cómo y cuándo surgió esta relación? Teatros del Canal.



**TAO, samurai of the drum:** Cuerpos atléticos, percusión explosiva y ritual eterno, eso es Tao. Una precisión y energías extraordinarias. Teatros del Canal.



**Moscú (3442 Km):** Habla sobre el lugar que imaginamos, pero donde nunca estamos. Teatro Real Coliseo Centro Cultural Pilar Miró.



**Tristana:** Montaje actual para una historia adelantada a su tiempo. Teatro Real Coliseo Centro Cultural Pilar Miró.



**La juventud de Cervantes:** Mito y realidad confluyen en el relato sorprendente de su vida. Castillo de Manzanares el Real.



**Penal de Ocaña:** Es el diario de María Josefa Canellada, que ve truncada su vida por la Guerra Civil. Real Casa de Correos.



## PRIMAVERA 2017

## Florece las tendencias

Acaba de entrar la primavera y la moda le da una gran bienvenida con nuevos estilos y prendas • Toda una paleta de colores, texturas y formas que harán que te apetezca hacerte con todas las propuestas de esta nueva temporada

POR PAULA SAN JOSÉ LÓPEZ (@paujanjolo)

## Un descontrol de estampados

Esta primavera los estampados nos trasladan al pasado. Flores retro, rayas infinitas y mezclas de tejidos han regresado, demostrando que esta temporada, todo vale.



BERSHKA  
22,99€

MANGO  
49,99€

ZARA  
19,95€

## A todo color sin ningún temor

Amarillo, fucsia, rojo y blanco son algunos de los colores más aclamados para la nueva temporada, pero no los únicos que inundarán las calles esta primavera. El 'mono-color' ha dejado claro que cuanto más llamativo mejor, no siempre menos es más.

Nos despedimos de los pesados abrigos, los aparatosos jerséis y las largas bufandas hasta el próximo invierno y damos la bienvenida a las tendencias que estarán presentes esta primavera.

El descenso repentino de las temperaturas puede que no nos deje creer que ha llegado la nueva estación, que los días son más largos y que las temperaturas pronto subirán, pero ya está aquí y trae muchas posibilidades a la hora de vestirnos. Ha llegado

## HA LLEGADO EL MOMENTO DE REALIZAR EL CAMBIO DE ARMARIO

el momento de realizar el temido, pero necesario cambio de armario y qué mejor forma de hacerlo que con los estilismos que arrasaron en las pasarelas de grandes ciudades al alcance de tu mano.

Cada temporada hay prendas que se hacen notar y están presentes en todas las pasarelas, tiendas y, por supuesto, en las calles, que no queremos que falte en nuestros armarios. Muchas marcas adaptan prendas de firmas de renombre y hacen posible que podamos contar con versiones de ellas en nuestro día a día.

En GENTE os mostramos algunas ideas que confirman que la primavera y la moda no tienen límite.



ZARA  
25,95€

H&M  
69,99 €

PULL & BEAR  
29,99€

## Los volantes invaden los escaparates

Es muy evidente que los volantes han tomado el control. Ya lo hicieron en invierno, pero seguirán presentes esta temporada en todas o casi todas las prendas. Pantalones, blusas, sudaderas, incluso accesorios cuentan con ellos, sin importar si son maxi o mini.

## El amor hacia los vaqueros

Es un básico que es y será siempre la estrella. Llegan renovados con rotos, bajos deshilachados y mucha asimetría, demostrando que hay mucho más allá del típico pitillo.

## La imprescindible y eterna gabardina

Todas las colecciones, sin importar la marca o el estilo, sacan a la luz el 'trench', que nos protege en los días lluviosos. Una prenda que nunca pasa de moda y está siempre presente viene reinventándose con una gran variedad de colores, formas y longitudes.

**BELLAS ARTES**  
Teatro Bellas Artes  
LOLA HERRERA JUANJO ARTERO  
LA VELOCIDAD DEL OTOÑO  
DE TRICÓMBUL  
MAGUI MIRA

**PHILIPS - GRAN VÍA**  
Teatro de la Luz Philips  
Marina  
MADAME BUTTERFLY

**CALDERÓN**  
FLAMENCO  
CURRO  
TEATRO CALDERÓN  
TODOS LOS DÍAS A LAS 20H

**LA LATINA**  
teatrolatina  
APARTIR DEL 1 DE MARZO  
VALERIO FERNÁNDEZ  
MOLLA  
UN CHICO DE REVISTA  
UNA REVISTA MUSICAL

**FIGARO**  
Teatro Figaro  
LA MADRE UN PARIÓ

**PHILIPS - GRAN VÍA**  
Teatro de la Luz Philips  
Ohlala

**RIALTO**  
Sara  
TEATRO RIALTO  
SOM

**AMAYA**  
ÚLTIMAS FUNCIONES!  
LA JAULA DE GRILLOS  
www.teatroamaya.com  
PRECIO ESPECIAL PARA NIÑOS DE 6 A 12 AÑOS SÓLO 21€

Del 24 al 26 de marzo  
Real Straits  
40th Anniversary Tour 1977-2017  
Sábado, 08 de abril de 2017, 20.30h.  
Madrid  
Sala Penélope  
14€  
ladescontadora.com

## AGENDA CULTURAL | MADRID IMPRESCINDIBLE



### TOROS

#### Las Ventas abre el telón de la temporada

Pablo Aguado, Leo Valadez, Diego Carretero, Ángel Sánchez y García Navarrete, junto a Manolo Vanegas, son los novilleros que harán el paseíllo en los dos primeros festejos de la temporada 2017 en Las Ventas.

» Las Ventas. Domingo 26 de marzo y 2 de abril



### ARTES ESCÉNICAS

#### Teatro para bebés

El ciclo de teatro para bebés 'Rompiendo el cascarón' cumple este año su décimo aniversario en el escenario de la Sala Jardiel Ponce-la del Fernán Gómez. Centro Cultural de la Villa. Desde su inicio han pasado más de 60 compañías de Francia, Italia o España.

» Fernán Gómez. Hasta el 11 de junio



### DOCUMENTAL

#### Un retrato íntimo

Naves Matadero. Centro Internacional de Artes Vivas estrena este fin de semana el documental del cineasta pontevedrés Manuel Fernández-Valdés, 'Angélica (una tragedia)', sobre el proceso creativo de la actriz y dramaturga, Angélica Lidell.

» Naves Matadero. Del 24 al 26 de marzo



### FERIA

#### El paraíso de los coleccionistas

Los amantes de las antigüedades y los objetos 'vintage' vuelven a tener su cita anual en ALMONEDA, Feria de Antigüedades, Galerías de Arte y Coleccionismo. Nueve días para ver en un mismo espacio más de 25.000 piezas genuinas y únicas, con al menos 50 años de antigüedad que expondrán los almonedistas, anticuarios y galeristas. Un paraíso para los aficionados a la decoración.

» IFEMA. Del 25 de marzo al 2 de abril

### QUÉ ESCUCHAR



#### Un gancho irresistible

Kasabian  
SONY MUSIC

Escrito y producido por el mago integrante de Kasabian, Serge Pizzorno, y grabado en The Surgery, su estudio de Leicester, 'For Crying Out Loud' incluye 12 canciones que capturan todo lo que hace de Kasabian una de las mejores bandas de la historia del Reino Unido. Su primer single es una canción pop en toda regla.



### NOCHE DE LOS TEATROS

#### Teatro en el andén del tren

La compañía teatral del Museo del Ferrocarril, dirigida por Víctor Contreras, representará el sábado 25 de marzo, a las 19 horas, la obra 'El tren de los sueños', que contará con un precio de entrada simbólico de un euro. Entradas en la taquilla del museo.

» Museo del Ferrocarril



**GASTRONOMÍA**

**La 'cachopomanía' se queda en Madrid**

Desde el 23 de marzo, cada jueves 'A Cañada DELIC Experience' servirá la versión enorme de su especialidad clásica, elegido Mejor Cachopo de España 2016 por la Academia Española de Amigos del Cachopo.

» C/ Alonso del Barco, 4. Madrid. Todos los jueves



**TEATRO**

**'Siglo de Oro. Siglo de ahora', una pieza crítica y mordaz del presente**

Una compañía de cómicos se subirá al escenario para ofrecer su baile popular. Ese es el argumento básico de la obra 'Siglo de Oro. Siglo de ahora (Folía)' que tendrá lugar en el Teatro Federico García Lorca. Una fiesta de 'nuevos entremeses', piezas cómicas breves originales que juegan con la tradición clásica para arrojar una mirada crítica y mordaz del presente.

» 26 marzo // 19 horas // Teatro Federico García Lorca // 16 euros



**DÚO BELGA-ESPAÑOL**

**Andaloser presenta su primer disco**

Después de 7 años girando por salas de toda España, tocando versiones personalizadas de éxitos internacionales, cogen fuerzas para formar su propio proyecto. Con las cuevas del Sacromonte de Granada de fondo, nace un disco de 12 temas que parece más propio de haber nacido en una ciudad como Nueva York que en Andalucía. Ahora lo presentan en Madrid.

» Sala Costello. 4 de abril



**TEATRO**

**Una obra de Shakespeare, a escena**

La obra 'Romeo y Julieta de bolsillo' se enmarca dentro del Festival de Teatro Clásico de Getafe y relata como dos cate-dráticos brindan una clase magistral sobre Shakespeare.

» 25 marzo // 20 horas // TFG Lorca



**MÚSICA**

**El piano de Domènico en el García Lorca**

Con el piano como foco principal, de sus directos, el músico Domènico se hará acompañar de clarinete, percusión, bajo eléctrico, el cello o el violín, ofreciendo otras texturas.

» 24 marzo // 21 horas // TFG. Lorca



**EXPOSICIÓN**

**La historia de Getafe en los 'Recuerdos'**

'Recuerdos' es la séptima exposición de Getafe al Paraíso, una organización sin ánimo de lucro, que hace un recorrido a través de imágenes y objetos cotidianos del Getafe.

» Hasta el 18 de junio // E. Mercado

**RECOMENDACIONES LITERARIAS**

**Nunca digas siempre**

Jennifer L. Armentrout  
EDICIONES URANO



Historia absolutamente conmovedora y hermosa, un luminoso relato de pérdida, encuentro y descubrimiento del coraje para afrontar los miedos.

**El amor puede fallar**

Matthew Quick  
UMBRIEL



Trata de los grandes altibajos de la vida, de las dolorosas y valientes decisiones que necesitamos tomar para llegar a ser lo que estamos destinados a ser.

**Arquímedes, el del Teorema**

Jorge Alcalde  
PLANETA



La historia de la ciencia contada a través de la increíble vida de los mejores científicos. ¿Alguna vez te han hablado de Arquímedes, el del teorema?

**Condenados**

Glenn Cooper  
GRIJALBO



Una aventura trepidante que enfrenta a un hombre y una mujer a un lugar donde la única regla es sobrevivir. Nos encontramos ante un vertiginoso thriller.

**Soy todo un personaje**

Sylvia Marx  
ZAFIRO



Una divertidísima comedia romántica que nos permite descubrir qué piensan los hombres de nosotras y lo desesperantes que podemos llegar a ser.

**Escrito en mis sueños**

Isabel Keats  
ESENCIA



Novela romántica que combina una trama de intriga y tráfico de droga en el sur de España con una apasionada historia de amor entre dos personajes.

# Gente

Para poner su anuncio llame al:  
 **91 548 02 63**

## ANUNCIOS CLASIFICADOS

Ávila: 807 505 783\*    Palencia: 807 505 781\*  
 Burgos: 807 505 132\*    Santander: 807 505 779\*  
 León: 807 517 310\*    Segovia: 807 505 789\*  
 Logroño: 807 505 794\*    Valladolid: 807 517 023\*

Ponga su anuncio en: Gran Vía 57, 9ªA, 28013 Madrid. (Metro Plaza España) en horario de 8:30 a 15:30 h. (Lunes a Viernes). Gente en Madrid no se responsabiliza de la procedencia ni de la veracidad de los anuncios breves, y se reserva el derecho de modificar el emplazamiento de los mismos, así como la publicación o no en caso de no cumplir las condiciones necesarias. El coste de la llamada a los números 807 es de 1,21 €/min. desde la red fija y de 1,57 €/min. desde la red móvil. IVA incluido.

**CERTIFICADO ENERGÉTICO**  
 INCLUIDO IVA Y REGISTRO  
 solo **59€**  
  
**622 414 477**

**Gente digital**  
 Toda la información que necesitas  
  
[www.gentedigital.es](http://www.gentedigital.es)

### 1. INMOBILIARIA

1.1. VENTA PISOS

**OFERTA**  
**TORREVIEJA.** Dos dormitorios. 200 metros playa, amueblado / equipado. Todos servicios, ascensor. 56.000 €. 651806369.

### 1.2. ALQUILER PISOS

**OFERTA**  
**ESTUDIOS** y apartamentos. 350€ / 450€. 653919653.

**PISO** 3 dormitorios. 490€. 653919652.

**PISO** 410€. 653919652.

### 1.3. COMPRA PISOS

**DEMANDA**  
**COMPRO** vivienda, hasta 35.000€. 666161898.

### 2. EMPLEO

**OFERTA**  
**AUMENTE** sus ingresos. 697200804.

**INGRESOS** extras. 918273901.

### DEMANDA

**BUSCO** trabajo como interna. 664398130.

**COBRO** la voluntad. Angel. Pintor Español. Experiencia. 639006668.

**ESPAÑOLA** cocina, limpieza. 665840303.

### 8. OCIO

**DEMANDA**  
**COMPRO** libros hasta 1€. 656344294.

### 8.2. JUGUETES

**DEMANDA**  
**COMPRO** juguetes antiguos, álbumes, Mádeman, scalextric, trenes, playmobil. 653017026.

### 8.3. COLECCIONES

**DEMANDA**  
**COMPRO** monedas, billetes, sellos... Preguntar por Javier 637723745. 910068883.

### 10. INFORMÁTICA

**OFERTA**  
**INFORMÁTICO** Domicilios. 671277949.

### 12. SERVICIOS

**OFERTA**  
**12.1 REFORMAS**  
**PERSIANAS**, cambio cintas, varillas, ruedas, rodamientos de ventana. 626474364.

### GABINETE MAESTRO BAMBA

**MAESTRO BAMBA**  
 AHORA EN ESPAÑA  
 ESPECIALISTA RECUPERAR RÁPIDAMENTE SER AMADO. SOLUCION PROBLEMAS, NEGOCIOS FINANCIEROS, MAL OJO, MALDICIONES, SEXUALES. CASOS DIFÍCILES. **TRABAJOS SERIOS.**  
  
 691 514 704    RESULTADOS DONDE OTROS FALLAN  
 632 371 998

**Maestra Chamana Chalana La Bruja del amor**  
 ¿CANSADO DE SUFRIR POR AMOR NO CORRESPONDIDO? **AMARRES RECUPERE LA FELICIDAD**  
  
 En sólo 72 horas recupero a tu ser amado. Pensará en ti día y noche. El o ella regresará en busca de pasión. Experta en uniones de pareja. Puedo hacer posible lo imposible.  
**AMOR - DINERO TRABAJO SALUD ESTUDIOS - NEGOCIOS 100% EFECTIVO**  
**638 209 482**

**Tarot Analía**  
 Videncia y Astrología  
  
**806 416 495**

### 16. ESOTERISMO

**16.1. VIDENCIA**  
**OFERTA**  
**ASTROLOGÍA** Videncia y tarot. Ofertas consultas VISA. www.elfuturoentumano.com. 911781730. (Llamada local sin coste adicional.)

**VENDE COMPRA CAMBIA BUSCA... ENCUENTRA**  
  
 691 541 20 78

**Ven y recibe el Agua del Tratamiento**  
**ESTE DOMINGO A LAS 10 DE LA MAÑANA**  
  
 ¿Qué te está haciendo sufrir?  
 Deudas. Miseria. Problemas familiares. Mala suerte. Desempleo. Enfermedades. Insomnio. Fracaso sentimental. Falta de paz interior.  
**¡COMPRUEBA TÚ MISMO LA EFICACIA DE ESTA AGUA!**  
 PASEO SANTA MARÍA DE LA CABAZA, 12 - ATOCHA  
 Para más información: 91 539 26 18

## SUDOKUS

5		8	3					
			9	4	5	3	6	8
	4		2			7	5	9
	8	5	6			9	3	
7	3				9	8	2	6
			8				4	
	2		4	9		5	7	1
		1	5	6	8	4	9	2
4	5	9		1		6		3

5		1	3	6	9	8		
		4		2				
		9	8	4		5		
	4	2	9			1	8	
	1		4				9	6
	6	7		3	8	4		
1	7					2		8
		6				7		1
			7	1			6	

**Cómo jugar:** Complete el tablero de 81 casillas (dispuestas en 9 filas y columnas). Deberá rellenar las celdas vacías con los números que van del 1 al 9, de modo que no se repita ninguna cifra en cada fila ni en cada columna o cuadrado.

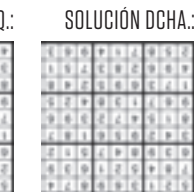
SOLUCIÓN IZQ.:  SOLUCIÓN DCHA.: 

## HORÓSCOPO | LA PREDICCIÓN DE LA SEMANA

**ARIES** 21 MARZO — 20 ABRIL  
  
 ● **ACCIÓN:** Ayudarás a personas que precisen de ti  
 ● **SENTIMIENTOS:** Profundidad en tus emociones  
 ● **SUERTE:** Te sentirás el centro de todo ● **SALUD:** Te sentirás con plenitud y alegría

**LIBRA** 23 SEPTIEMBRE — 22 OCTUBRE  
  
 ● **ACCIÓN:** Guíate por tus corazonadas  
 ● **SENTIMIENTOS:** Es recomendable pensar con calma antes de reaccionar ● **SUERTE:** En temas de pareja y con socios ● **SALUD:** Tiempo de relax y paz

**TAURO** 21 ABRIL — 21 MAYO  
  
 ● **ACCIÓN:** Especialmente en tus momentos de ocio  
 ● **SENTIMIENTOS:** Tiempo de armonía y romance  
 ● **SUERTE:** Déjate llevar por tu sexto sentido ● **SALUD:** Te encuentras en una época buena. Disfruta

**ESCORPIO** 23 OCTUBRE — 22 NOVIEMBRE  
  
 ● **ACCIÓN:** En tus nuevos planes y proyectos de tiempo atrás ● **SENTIMIENTOS:** Emociones a flor de piel ● **SUERTE:** En tus acciones cotidianas ● **SALUD:** Tiempo benéfico y agradable

**GÉMINIS** 22 MAYO — 21 JUNIO  
  
 ● **ACCIÓN:** Importancia de remodelar el hogar  
 ● **SENTIMIENTOS:** Nuevas amistades duraderas y agradables ● **SUERTE:** En tus nuevos proyectos ● **SALUD:** Tiempo de calma y también de relax

**SAGITARIO** 23 NOVIEMBRE — 21 DICIEMBRE  
  
 ● **ACCIÓN:** En tus actividades profesionales  
 ● **SENTIMIENTOS:** Amor maduro y responsable  
 ● **SUERTE:** En el ocio y actividades lúdicas ● **SALUD:** Momentos de disfrute y tranquilidad

**CÁNCER** 22 JUNIO — 22 JULIO  
  
 ● **ACCIÓN:** Momento de dar publicidad a todo  
 ● **SENTIMIENTOS:** Conversaciones placenteras y románticas ● **SUERTE:** En tu profesión ● **SALUD:** Desintoxicar el organismo de productos nocivos para el cuerpo

**CAPRICORNIO** 22 DICIEMBRE — 20 ENERO  
  
 ● **ACCIÓN:** En tu madurez ● **SENTIMIENTOS:** Importancia de ser constante ● **SUERTE:** Muy especialmente en el hogar ● **SALUD:** Momento de respirar aire puro y de encuentros agradables

**LEO** 23 JULIO — 22 AGOSTO  
  
 ● **ACCIÓN:** En tu aprendizaje y sabiduría interna  
 ● **SENTIMIENTOS:** Vaivenes emocionales. Calma en todo ● **SUERTE:** En tus inversiones ● **SALUD:** Un cambio de rutinas y de hábitos es saludable

**ACUARIO** 21 ENERO — 19 FEBRERO  
  
 ● **ACCIÓN:** En tus inversiones y valía personal  
 ● **SENTIMIENTOS:** Afortunadas sorpresas y diversión ● **SUERTE:** En tus encuentros con amistades ● **SALUD:** Época placentera y tranquila

**VIRGO** 23 AGOSTO — 22 SEPTIEMBRE  
  
 ● **ACCIÓN:** Importancia de tener tiempo para ti  
 ● **SENTIMIENTOS:** Cambios inesperados. Debes tener más calma ● **SUERTE:** En tu patrimonio ● **SALUD:** No des tantas vueltas a todo. Disfruta

**PISCIS** 20 FEBRERO — 20 MARZO  
  
 ● **ACCIÓN:** Importancia de organizar tus inversiones y asociaciones ● **SENTIMIENTOS:** Afortunados encuentros. Disfruta ● **SUERTE:** En tus ganancias y economía ● **SALUD:** Mejoría y disfrute

ESPACIO PATROCINADO POR:  
  
**Victoria Vélez 625 666 045**  
 Bióloga - Naturópata (Col. 4331)  
[www.astral.com.es](http://www.astral.com.es)

# Colchonerías LA BOUTIQUE DEL SUEÑO

OFERTAS SIN  
COMPETENCIA  
EN COLCHONES  
Y CANAPÉS. PRECIOS  
DE ENSUEÑO.

**VALE POR UN EDREDÓN NÓRDICO INDIVIDUAL EN COMPRAS SUPERIORES A 250 €**

**COLCHÓN + CANAPÉ**  
COLCHÓN VISCOELÁSTICO SERIE  
CONFORT + CANAPÉ ABATIBLE DE MADERA  
VISTA CON ESQUINAS REFORZADAS

de 80 a 331 €  
de 90 a 331 €  
de 1'05 a 367 €  
de 1'20 a 428 €  
de 1'35 a 428 €  
de 1'50 a 449 €

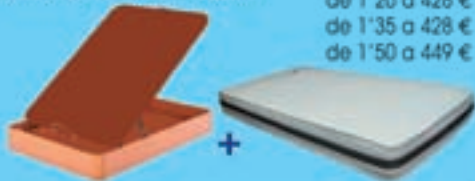

## LINEA VISCO

CONJUNTO COLCHON VISCOELÁSTICO TERMOSENSIBLE  
GRAN CONFORT + SOMIER LÁMINA ANCHA O BASE TAPIZADA

de 80 a 179 €  
de 90 a 185 €  
de 1'05 a 204 €  
de 1'20 a 255 €  
de 1'35 a 255 €  
de 1'50 a 275 €

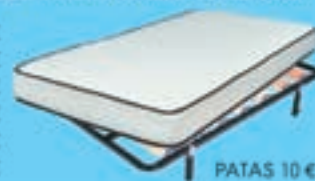

PATAS 10 €

## CONJUNTO COLCHON + SOMIER

COLCHÓN MUELLE FIRMEZA  
MEDIA CON REFUEIRO LATERAL  
+ SOMIER LÁMINAS ANCHAS

de 80 a 109 €  
de 90 a 115 €  
de 1'05 a 132 €  
de 1'20 a 160 €  
de 1'35 a 160 €  
de 1'50 a 200 €



PATAS 10 €

## ABATIBLE DÚO

ARCÓN + NIDO

MICROFIBRA

de 90 a 450 €  
de 1'05 a 529 €



POLIPIEL

de 90 a 499 €  
de 1'05 a 579 €

## CAMA ELECTRICA + COLCHON VISCOELASTICA

COLCHON VISCOELASTICA ADAPTABLE TERMOSENSIBLE  
CAMA CON 5 PLANOS DE ARTICULACIÓN  
REGULADOR LUMBAR  
LÁMINAS BASCULANTES



LARGO 1,80/1,90  
PATAS INCLUIDAS

de 80 a 465 €  
de 90 a 475 €  
de 1'05 a 505 €  
de 1'35 a 680 €  
de 1'50 a 730 €

## OFERTA AL COSTO COLCHON MUELLE-VISCOELASTICA



DOBLE CAPA VISCOELASTICA  
REFUERZO LUMBAR  
ANTIALERGICO  
GRAN CONFORT

de 80 a 170 €  
de 90 a 170 €  
de 1'05 a 195 €  
de 1'20 a 250 €  
de 1'35 a 250 €  
de 1'50 a 270 €

## OFERTON COLCHON MUELLES



LARGO  
1,80 / 1,90

MULTI  
ACOLCHADO  
GARANTIZADO

de 80 a 79 €  
de 90 a 85 €  
de 1'05 a 100 €  
de 1'35 a 122 €

**ESPECIALISTAS EN VISCOELASTICA / LATEX NATURAL / MUELLE LATEX / MUELLES VISCOELASTICA / ARCONES / CAMAS ARTICULADAS**

## OFERTON COLCHON VISCOELASTICO

CELULA ABIERTA - ADAPTABLE  
TERMOSENSIBLE

de 80 a 105 €  
de 90 a 109 €  
de 1'05 a 133 €  
de 1'20 a 175 €  
de 1'35 a 175 €  
de 1'50 a 210 €



## NOVEDAD VISCOELASTICA HR

de 80 a 142 €  
de 90 a 142 €  
de 1'05 a 163 €  
de 1'20 a 204 €  
de 1'35 a 204 €  
de 1'50 a 224 €



DOBLE CARA VISCOELASTICA  
DOS LADOS DIFERENCIADOS

DESCANSO TOTAL

## COLCHÓN VISCOELASTICO SERIE CONFORT



VISCOELASTICO DOBLE  
CARA ANATÓMICO. NÚCLEO HR DE ALTA  
DENSIDAD. ANTIÁCAROS. ANTIALÉRGICO.

de 80 a 203 €  
de 90 a 209 €  
de 1'05 a 233 €  
de 1'20 a 260 €  
de 1'35 a 260 €  
de 1'50 a 325 €

## BASE TAPIZADA - MARCO DE HIERRO

REFUERZO  
TRANSVERSAL

de 80 a 56 €  
de 90 a 56 €  
de 1'05 a 60 €  
de 1'20 a 70 €  
de 1'35 a 70 €  
de 1'50 a 80 €



4 PATAS 14 €  
6 PATAS 20 €

## OFERTÓN SOMIER LAMA SUPER ANCHA

SOMIER LAMA SUPER  
ANCHA REFUERZO  
CENTRAL SOPORTES  
SILENCIOSOS - TUBO 4 cm.

de 80 a 42 €  
de 90 a 44 €  
de 1'05 a 50 €  
de 1'20 a 57 €  
de 1'35 a 60 €  
de 1'50 a 63 €



PATAS 10 €

## CAMA-NIDO LÁMINA ANCHA

DOBLE TUBO  
PATENTADO  
REFUERZO  
CENTRAL



de 80 a 138 €  
de 90 a 146 €

## ARCÓN DE MADERA VISTA ESQUINAS REFORZADAS

Gran Resistencia - Gran Capacidad

de 80 a 250 €  
de 90 a 250 €  
de 1'05 a 270 €  
de 1'20 a 275 €  
de 1'35 a 275 €  
de 1'50 a 305 €  
de 1'60 a 370 €

DISPONIBLE EN  
NOGAL, WENGUE  
Y BLANCO

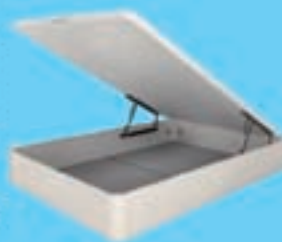

## EXPOSICIÓN Y VENTA EN:

C/ Santiago de Compostela, 26 (Lateral Av. Ilustración).

📞 91 730 36 72 - 645 11 68 28

METRO Herrera Oria - EMT Líneas 67 y 83

Horario: Lunes a Viernes de 9,30 a 14,00  
y de 16,30 a 20,30 h. Sábados de 9,30 a 14,00  
y de 17,00 a 20,30 h.



ENTREGA GRATUITA MADRID - PROVINCIA

## CANAPE ABATIBLE MADERA VISTA

Gran capacidad

de 80 a 215 €  
de 90 a 215 €  
de 1'05 a 220 €  
de 1'20 a 225 €  
de 1'35 a 225 €  
de 1'50 a 245 €



CEREZO - WENGUE BLANCO

OFERTAS VÁLIDAS  
HASTA EL 22-04-2017

Más información: [www.colchoneriacuestanorte.com](http://www.colchoneriacuestanorte.com)

MIREIA MONTÁVEZ

“He tenido oportunidades, pero no me veía en solitario”

La cantante, exconcurstante de la primera edición de Operación Triunfo, acaba de estrenar ‘Una vida nueva’, su primer trabajo individual • Durante estos años se ha centrado en los musicales y en el público infantil

POR ALBERTO ESCRIBANO (@albertoescr)

**H**a sido ahora, tras OT: El Reencuentro, cuando Mireia Montávez, exconcurstante de la primera edición del concurso, ha decidido lanzarse al mundo de la música en solitario con su primer sencillo, ‘Una vida nueva’. “Ha sido todo a raíz de ‘El Reencuentro’. Ahí es cuando decidí, por fin, que podía ser mi oportunidad de sacar un proyecto en solitario como Mireia Montávez”, nos cuenta la artista durante la entrevista en la redacción de GENTE.

Y es que a la cantante catalana de 34 años, que desde que salió de la Academia con solo 18 años de edad no ha parado de trabajar en diferentes proyectos, especialmente en aquellos que han tenido que ver con el público infantil (ha creado incluso ‘La Banda de Mmireia’), le sorprendió “la respuesta del público”. De hecho, no pocas críticas llegaron a decir que había sido una de las que más había sorprendido en el programa que celebró los 15 años de lo que fue un auténtico fenómeno televisivo que superó todas las previsiones.

**Artista completa**

Con ‘Una vida nueva’, Mireia quería ofrecer al público “todas las facetas que puedo demostrar”, afirma. Y a juzgar por el resultado y sus impresiones, lo ha conseguido. “Bailes, interpretación... quería abarcar lo máximo posible”, añade.

Un sencillo de ritmos latinos que es toda una declaración de intenciones. Dice Mireia en su nueva canción que ha dejado atrás “todos los miedos”. Le preguntamos cuáles eran: “Salir en solitario. Todos estos años no he dejado de trabajar en el mundo de la música, pero sí que es verdad que pensaba que no podía tener la repercusión que yo quería. He tenido oportunidades, pero no me veía en solitario hasta ahora”, afirma.

Y es que pese a que ha tardado en encontrar su momento para empezar su carrera en solitario, lo cierto es que Mireia Montávez no ha parado de trabajar en el mundo de la música, que es lo que más le gusta. “A veces molesta que dijeran que no estábamos haciendo nada, porque en el tema de la cultura no estamos informados de todo. Parece que si no sales en televisión, no estás haciendo nada. Yo he hecho mucho teatro y musicales, es muy difícil ese mundo, la gente no sabe lo complicado y sacrificado que es el poder trabajar en un musical”, explica nuestra protagonista. “Para hacer un musical, a veces tienes que ser un artista mucho más completo que lo que puede llegar a ser uno con un disco en el mercado”, añade.

**Fórmula Abierta**

Aunque formara parte de un grupo, Mireia Montávez ya sabe lo que es el éxito discográfico y vender miles de copias. Lo hizo junto a Geno, Javián y Álex, con Fórmula Abierta, una formación que nos dejó temas que desde entonces no se han parado de bailar y cantar en verbenas y fiestas de todas las partes de España. “Al principio fuimos reacios a todo eso, porque no entendíamos que para nosotros no hubiese un



**PRIMER SENCILLO**  
**Una vida y un mundo nuevo**

Tema de ritmos latinos compuesto por la cantante junto a David Cuello y Alex Guerrero, quienes también han sido responsables de su producción. Tras este sencillo, Mireia Montávez ya trabaja en su primer trabajo discográfico.

proyecto en solitario, pero es verdad que era nuestra oportunidad y si no nos quedábamos sin nada”, recuerda Mireia. Y añade: “Nuestra personalidad se perdía porque no destacábamos”.

Ahora, con los años, lo tiene claro: “No lo cambio por nada, ni por una gira en solitario, que no sabíamos qué podía haber pasado. Aprendí muchísimo y me gustó la experiencia”, destaca.

**Sin tiempo para pensar**

Sobre lo que supuso para ella su permanencia en la célebre academia, y su posterior sali-

da, Mireia recuerda que no le dio “mucho tiempo a disfrutar realmente de lo que era el programa”. “Pensábamos que era un fenómeno por el programa de televisión en sí, pero no por ejemplo por nosotros mismos o por nuestro trabajo”, añade. Y sigue: “Estábamos en una burbuja en la que lo único que hacíamos era trabajar y trabajar”.

Ahora, con la experiencia que dan los años transcurridos, con más fuerzas, ilusión y ganas que nunca, Mireia empieza su carrera en solitario. “Era el momento y creo que hemos hecho muy buen trabajo”. A juzgar por las redes sociales, apoyo del público no le falta.

“A VECES MOLESTABA QUE DIJESEN QUE NO ESTÁBAMOS HACIENDO NADA”

“NO CAMBIO FÓRMULA ABIERTA POR UNA GIRA EN SOLITARIO”

“PARA HACER UN MUSICAL TIENES QUE SER UN ARTISTA MUY COMPLETO”

