

# Gente

AÑO 12, NÚMERO 465  
15 - 22 SEPTIEMBRE 2017

MADRID ESTE: PUENTE DE VALLEGAS | VILLA DE VALLEGAS | MORATALAZ | VICÁLVARO



## Vuelve Madrid Directo

Con Inmaculada Galván y Emilio Pineda

 **TeleMadrid** Lunes a viernes a las 18:30



DEPORTES | PÁG. 13

## Estreno ilusionante y problemático

El Atlético de Madrid disputará este sábado su primer partido en el Wanda Metropolitano, su flamante estadio, considerado como uno de los más modernos de Europa • Al margen del resultado que se dé en el choque con el Málaga, la atención está puesta en el tráfico que generará el nuevo recinto rojiblanco

PRÉSTAMOS INMEDIATOS  
PARA LA VUELTA AL COLE



Hasta 1.000€ para nuevos clientes y hasta 3.000€ para antiguos clientes, a devolver en 3, 6, 9 ó 12 meses.

\*Ver condiciones en tienda

**SUPER EFECTIVO**  
www.superefectivo.com

Alcalá, 388. T: 91 408 72 67

FORMACIÓN PROFESIONAL  
**GRATUITA**  
TÍTULO OFICIAL

**CICLOS DE GRADO MEDIO**

- ✓ INST. TELECOMUNICACIONES (ELECTRICIDAD - ELECTRÓNICA)
- ✓ GESTIÓN ADMINISTRATIVA
- ✓ ACTIVIDADES COMERCIALES

**E.P. BÁSICA**    ✓ ADMINISTRATIVO

*Prácticas en empresas*

**COVILUZ**    c/ Vizconde de Matamala, 1  
                  ♦ Manuel Becerra - Ventas  
                  91 725 48 86 - 91 713 00 21  
www.centrocoviluz.com    e-mail: info@centrocoviluz.com

TRANSPORTE | PÁG. 12

## San Blas se sube al autobús del Ramón y Cajal

El demandado servicio especial de la EMT presta servicio desde este martes 12 de septiembre • Los vecinos tardarán menos en llegar a su hospital público

gentedigital.es

**RUEDA DE PILAS**  
**1,89 EUROS**  
**DE SEIS UNIDADES**

**¡¡VENGA A VERNOS!!**  
PRUEBE EL AUDÍFONO SIN COMPROMISO

**audicost**  
**LAS ROSAS**

**AUDICOST LAS ROSAS**  
C.C. Las Rosas. Local B 21.  
Avda. de Guadalajara, 2. Madrid.  
Tel. 915 007 088 / 648 151 019

Gama:	Dinamic	Active	Quiet	Economic
PVP:	<del>2.200€</del>	<del>1.600€</del>	<del>1.300€</del>	<del>1.000€</del>
PVP Audicost:	1.399€	1.099€	979€	699€



## LA FRASE

"El referéndum no es ilegal, sino que ha sido suspendido"

## Manuela Carmena

La alcaldesa de Madrid calificó como "correctísima" la decisión del Tribunal Constitucional respecto a la consulta del 1-O, aunque quiso desvincularlo del evento convocado sobre el referéndum en un edificio propiedad del Consistorio madrileño.



## LA CIFRA

1,6%

## Los precios vuelven a carburar

El Índice de Precios al Consumo (IPC) subió en el mes de agosto en buena parte por culpa del alza de precios de los carburantes, cuyo coste fue sensiblemente mayor que en el mismo periodo de 2016.

## EL PERSONAJE



## Trapero, otra vez a escena

El 'major' de los Mossos vuelve a estar en el primer plano de la actualidad tras trasladar a su cuerpo la orden de impedir los preparativos del 1-O.

**EDITA:**  
GENTE EN MADRID, S.L.

**EDITOR:**  
FERNANDO IBÁÑEZ

**REDACTORA JEFE:**  
MAMEN CRESPO

**COORDINADORES DE REDACCIÓN:**  
LILIANA PELLICER  
FRANCISCO QUIRÓS  
JAIME DOMÍNGUEZ

**JEFE DE FOTOGRAFÍA:**  
CHEMA MARTÍNEZ

**JEFE DE MAQUETACIÓN:**  
CARLOS ZUGASTI

**MAQUETACIÓN:**  
ENRIQUE ALONSO

**COLABORADORES:**  
MIGUEL HERNÁNDEZ  
(Redacción)

ALBERTO ESCRIBANO  
(Redacción)

STELLA MIRALLES  
DE IMPERIAL  
(Fotografía)

**SECRETARIA DE REDACCIÓN:**  
ELENA HORTA

**DIRECTOR DE GRANDES CUENTAS Y ACC. ESPECIALES:**  
CARLOS ECHEGUREN

**JEFE DE MARKETING:**  
RAFAEL VARA

**COORDINADORA DE PUBLICIDAD:**  
ANA SÁNCHEZ

**DISEÑO GRÁFICO:**  
PATRICIA MARTÍNEZ

**REDACCIÓN:**  
CONDE DE PEÑALVER, 17  
1A PLANTA  
28006, MADRID

**TELÉFONO:**  
91 369 77 88

**E-MAIL:**  
info@genteenmadrid.com

**CONTROLADO POR:**

EL PERIÓDICO GENTE NO SE RESPONSABILIZA NI SE IDENTIFICA CON LAS OPINIONES QUE SUS LECTORES Y COLABORADORES EXPONGAN EN SUS CARTAS Y ARTÍCULOS



@gentedigital

## Cataluña, qué si no

MAMEN CRESPO COLLADA · REDACTORA JEFE

Es como si España se hubiera parado estando en pleno movimiento. Todo empezó poco a poco hace años, el asunto fue ganando peso hace algunos meses y desde hace días, a medida que se aproxima el 1 de octubre, hemos pasado a no hablar de otra cosa que no sea Cataluña. Los periódicos llenamos páginas con el asunto, las radios sus tertulias y las televisiones sus informativos. Lo bueno, que siempre hay algo de qué hablar. Ya se encargan los defensores del independentismo de que no les olvidemos en el resto de ese país, el nuestro, al que tan lejos quieren. Pero este asunto también tiene una parte menos positiva. Y no me refiero solo a lo negativo que es que parte del pueblo catalán tenga claro que su futuro no pasa por estar dentro de España, sino a lo mucho que se está quedando en el camino, informativamente hablando, mientras nuestra vista está puesta principalmente, por no decir únicamente, en si el Gobierno catalán llegará hasta las últimas consecuencias y colocará las urnas para que se vote a favor o en contra de la independencia. Fácil no lo va a tener. De momento, la Fiscalía General del Estado ha citado como imputados a los alcaldes de Cataluña que se han ofrecido a participar en el referéndum. Si no comparecen, se ordenará su detención. Entre tanto, el presidente del Gobierno ha advertido a los catalanes que formar parte de las mesas electorales es "un acto ilegal". Y, por si fuera poco, las multinacionales de EEUU amenazan con dejar la Comunidad Autónoma por "la inseguridad jurídica generada por el desafío de la Generalitat". Como ven, lejos de silenciarse, este asunto no deja de coger fuerza. Ya saben de qué se va a seguir hablando en España estos días: de Cataluña, de qué si no.



SÍGUEME EN MIS REDES SOCIALES:

@mamencrespo  
@mamencrespocollada

## LA FOTO DE LA SEMANA



## Rufián carga las tintas contra el Gobierno central

"Dejen de hacer el ridículo". Con esta frase y portando una impresora, el portavoz adjunto de ERC en el Congreso tiró de ironía para denunciar los registros policiales que se están llevando a cabo en imprentas sospechosas de sacar las papeletas del referéndum del 1 de octubre.

## EL SEMÁFORO

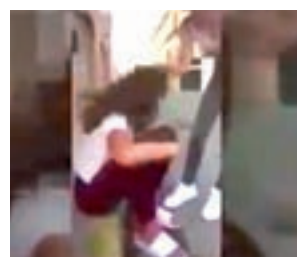

## El primer suspenso en el curso escolar

La localidad gaditana de Tarifa ha sido testigo de la agresión a una chica de 12 años por parte de otras dos menores de edad. El vídeo fue subido a las redes sociales por parte de las atacantes.



## Apple da un mordisco al bolsillo español

1.159 euros o 1.329. Ese es el gasto que tendrán que asumir aquellos que se hagan con el iPhone X, el nuevo modelo de Apple, bastante más caro que los 834 que costaría comprarlo en EEUU.



## Dos nombres para un mismo éxito

El deporte español vuelve a tener un sitio privilegiado en el panorama internacional gracias a Rafael Nadal y Garbiñe Muguruza, los números uno de los circuitos ATP y WTA.



# El colon irritable en el centro de la atención pública



Cada vez son más los afectados que confían en un producto con una cepa de bifidobacterias exclusiva en todo el mundo.

## PROBLEMAS INTESTINALES

Las personas que sufren repetidamente de estreñimiento o diarrea, flatulencias, hinchazones o calambres abdominales pueden tener el colon irritable. Durante mucho tiempo, el colon irritable ha sido una enfermedad que pasaba desapercibida. Pero la situación ha cambiado. Hoy en día, casi 10 millones de personas en España sufren de colon irritable. Sin embargo, existe un remedio eficaz.

### Más y más afectados

El colon irritable está cada vez más en el centro de la atención pública. Por un lado, cada vez hay más personas afectadas del síndrome de colon irritable. Normalmente, este se manifiesta con síntomas como estreñimiento o diarrea, flatulencias, hinchazones o calambres abdominales.

General-

mente estas molestias aparecen siempre de nuevo en los afectados. Muchas personas solo sufren un síntoma pero otras tienen más de uno que se manifiestan alternativamente o incluso al mismo tiempo. Por otro lado, los científicos han descubierto una posible causa de la enfermedad.

**CASI 10 MILLONES DE PERSONAS EN ESPAÑA SUFREN DE COLON IRRITABLE.**

### La causa podría ser una barrera intestinal dañada

Cada vez son más los científicos que están convencidos de que la causa de las molestias que se manifiestan con el colon irritable podría ser una barrera intestinal dañada, por la que podrían pasar sustancias nocivas y agentes patógenos hasta la pared intestinal. Ahora, los científicos han descubierto una exclusiva cepa de bifidobacterias (solo disponible en Kijimea Colon Irritable, producto sanitario de venta en farmacia sin receta) que puede ayudar.

### El resultado: una bifidobacteria exclusiva puede ayudar

Buscando una terapia eficaz contra el colon irritable, los científicos descubrieron que la cepa de bifidobacterias (*B. bifidum*

MIMBb75), exclusiva en el mundo y contenida en Kijimea Colon Irritable, se deposita directamente en la pared intestinal. Metafóricamente, Kijimea Colon Irritable se pega en la pared intestinal como una tirita. Nuestros expertos lo llaman el "efecto tirita". En un estudio clínico, se demostró que el malestar intestinal de los afectados disminuyó de forma significativa. Durante el estudio, algunos pacientes incluso notificaron que los síntomas del colon irritable desaparecieron. Aún hay más: los científicos descubrieron que la calidad de vida de los afectados mejoró significativamente.

### Nota:

Kijimea Colon Irritable es un producto sanitario nuevo en el mercado español y puede obtenerse en farmacias. En caso de que no esté disponible, su farmacia puede obtener Kijimea Colon Irritable rápidamente para usted.

Para su farmacia:  
Kijimea Colon Irritable  
(GTIN 4260344398010)





Maceteros en el acceso a la Puerta del Sol A. D. / GENTE

## Madrid se blindada ante la amenaza terrorista

La Delegación del Gobierno y el Ayuntamiento de la capital elaborarán un mapa de las zonas más concurridas, en las que se instalarán cámaras de videovigilancia ● Se prestará especial atención a las calles que se vayan peatonalizando

JAIME DOMÍNGUEZ  
@JaimDominguez

Los atentados que tuvieron lugar en Barcelona y en la localidad tarraconense de Cambrils el pasado 17 de agosto han puesto en alerta a las administraciones madrileñas. En los últimos días, la delegada del Gobierno en Madrid, Concepción Dancausa, se ha reunido con representantes de la Federación Madrileña de Municipios (FMM) y con la alcaldesa de Madrid, Manuela Carmena, para estudiar las medidas a implantar para prevenir este tipo de incidentes en la región.

En su intervención tras el encuentro que mantuvo con Carmena, Dancausa señaló que ambas instituciones reforzarán la colaboración entre la Policía Nacional y la Municipal, además de elaborar un mapa de las zonas de la capital donde se registra una mayor concentración de personas. La idea es instalar cámaras de videovigilancia en esos puntos. También se prestará una mayor atención a las calles que se están peatonalizando en los últimos meses y las que se cierran al tráfico de vehículos de motor en los



Encuentro entre Dancausa y Carmena A. D. / GENTE

### REESTRUCTURACIÓN | GOBIERNO REGIONAL

## La Comunidad crea su Agencia de Seguridad

El nuevo organismo coordinará todos los recursos disponibles a la hora de afrontar una situación de emergencia o un atentado

El Consejo de Gobierno de la Comunidad de Madrid aprobó en su reunión de esta semana la creación de la Agencia de Seguridad y Emergencias 112, un organismo que coordinará todos los

servicios regionales en esta materia.

“Permitirá mejorar la eficacia en la respuesta y lograr una mayor celeridad y agilidad a la hora de determinar qué recursos deben intervenir en

próximos meses. Ni la delegada del Gobierno ni la alcaldesa quisieron ofrecer demasiados detalles sobre el emplazamiento de estas zonas ni sobre las medidas concretas que se acordaron en la reunión. “Cuanto más discretas sean y menos las conozcan quienes tiene intención de atentar, mejor para todos”, aseguró Dancausa, que añadió que ambas administraciones “tienen que tener la suficiente cautela como para implementarlas, pero no para contarlas”.

Fruto de la colaboración entre la Delegación del Gobierno y el Ayuntamiento de Madrid se han instalado en los últimos meses bolardos y jardineras en los accesos a Sol y a sus calles adyacentes, y se ha limitado la circulación de vehículos pesados.

### Más controles

Unos días antes de reunirse con Carmena, Dancausa mantuvo un encuentro con los representantes de la FMM, a los que informó de las ac-

### POLÉMICA

## Carmena rechaza las armas largas

La alcaldesa de Madrid rechazó en su intervención la petición del Colectivo de la Policía Municipal de Madrid (CPPM) de dotar a los agentes con ‘tasers’ (pistolas eléctricas) y armas largas para intervenciones puntuales. “No solamente no son necesarias, sino que serían muy perjudiciales”, señaló Carmena, que destacó que la reivindicación viene de “un sector muy pequeño” del cuerpo.

El CPPM hizo esta petición al Ayuntamiento a finales del pasado mes de agosto por entender que serían útiles para actuaciones peligrosas, como la respuesta a un atentado terrorista.

tuaciones que se han llevado a cabo en la región desde los atentados de Barcelona y Cambrils, como el aumento de los controles a personas y vehículos, el incremento de los dispositivos policiales en zonas especialmente sensibles o el refuerzo de las unidades de reacción para reducir el impacto o la continuación de posibles ataques.

Muchos de estos municipios también están adoptando medidas extraordinarias de seguridad con motivo de la celebración de sus fiestas patronales a lo largo de este mes. Algunas de ellas, como Majadahonda o Pozuelo, han decidido mantenerlas una vez acabados los festejos, posibilidad que también estudian otras ciudades como Getafe o Móstoles. La mayoría de estas actuaciones consisten en la colocación de bolardos y maceteros de distintas formas y tamaños que impiden el acceso de vehículos a lugares habitualmente concurridos o que tengan un especial interés turístico.

cada caso”, señaló la presidenta regional, Cristina Cifuentes.

### Formación

La creación de la Agencia supone una reorganización de la estructura orgánica de la Consejería de Presidencia, responsabilidad de Ángel Garrido. Así, pasan a depender del centro la Dirección General de Seguridad, Protección Civil y Formación y la de Emergencias. También se crea el Instituto de Formación Integral en Seguridad y Emergencias de la Co-

munidad de Madrid, que será responsable de la promoción, ordenación, coordinación, gestión y evaluación de todas las actividades de formación y calidad en emergencias.

Esto incluirá un Plan de Formación en materia de gestión de emergencias para todos los organismos implicados en la materia, el impulso de políticas y programas de calidad total en los mismos, la formación a los policías locales de la región y la de los voluntarios de Protección Civil.

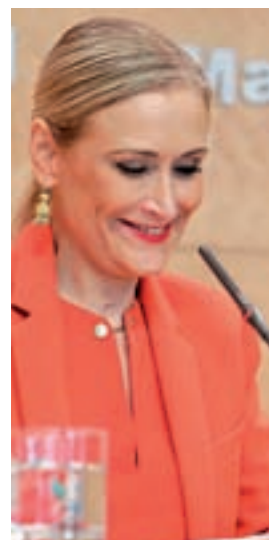

Cristina Cifuentes





Trabajos en la avenida del Mediterráneo

## Las obras en la M-30 se prolongarán hasta octubre

Los trabajos en el puente de la avenida del Mediterráneo dificultan la circulación en la zona • Los trabajadores del mantenimiento de la Calle 30 denuncian problemas de seguridad en los túneles

GENTE  
@gentedigital

Los conductores que pasan habitualmente por el puente de la M-30 a la altura de la avenida del Mediterráneo tendrán que sufrir hasta el próximo 1 de octubre las consecuencias negativas de las obras que el Ayuntamiento de Madrid está realizando en la zona. Los trabajos comenzaron hace unos días, después de que una inspección no programada detectara indicios de deterioro en las juntas de varios vanos del puente, daños que habrían sido provocados principalmente

por las filtraciones de agua a lo largo de los años.

Para minimizar el impacto sobre el tráfico se optó por finalizar el martes y que supuso el corte de la calzada central de la M-30. En cualquier caso, se podrá circular por los carriles laterales. En caso de haber optado por un sistema más convencional, el

SE RECOMIENDA  
NO PASAR POR  
LA ZONA EN  
LAS PRÓXIMAS  
SEMANAS

corte se podría haber prolongado varias semanas. El Ayuntamiento recomienda a los conductores evitar en la medida de lo posible esa zona y utilizar otras alternativas.

### Seguridad en el túnel

Por otra parte, la plantilla de EMESA, la empresa encargada del mantenimiento y conservación de los túneles de Madrid Calle 30, denunció esta semana problemas de seguridad en estas infraestructuras, asegurando que solo hay tres bases operativas para casos de emergencias, en lugar de las cuatro que marca el pliego de adjudicación.

## Cinco precandidatos para liderar el PSOE-M

La actual secretaria general, Sara Hernández, anunció su renuncia a repetir en el cargo y apoyará la candidatura de José Manuel Franco

### REDACCIÓN

Juan Lobato Gandarias, José Manuel Franco Pardo, Enrique del Olmo García, Eusebio González Jabonero y Manuel Lucas Campeño son los cinco precandidatos a la Secretaría General del PSOE-M. Para ser candidatos de manera oficial tendrán que presentar un mínimo de 310 avales, lo que representa el 2% del censo total, y un máximo de 620, que supone un 4% del total de los militantes. El plazo para formalizar los apoyos finaliza a mediodía de este domingo 17 de septiembre.

La elección del máximo responsable de los socialistas madrileños tendrá lugar el próximo sábado 30 de septiembre en primera vuelta. Si fuera necesaria una segunda ronda, se celebraría el 7 de

octubre. A este proceso electoral están llamados 15.482 afiliados.

### Hernández se va

La que finalmente no estará en la carrera electoral es la actual secretaria general del PSOE-M, Sara Hernández, que anunció el pasado jueves que no se presentará a la reelección. La alcaldesa de Getafe señaló que su decisión está motivada en que su proyecto tiene muchas cosas en común con el de José Manuel Franco, al que apoyará en este proceso.

Franco es visto por muchos como el candidato que cuenta con el apoyo de Pedro Sánchez, lo que le convierte en el principal favorito a convertirse en el próximo líder de la siempre convulsa agrupación regional.



Sara Hernández no repetirá al frente del PSOE-M C.M./GENTE

## Suspendido el acto en apoyo del referéndum en el Matadero

### E. P.

El acto que la plataforma Madrileños por el derecho a decidir pretendía organizar este domingo 17 a las 12 horas no se realizará finalmente en la Sala de Terneras del Matadero de Madrid, tal como estaba previsto. Así lo aseguró la alcaldesa de Madrid, Manuela Carmena, a pesar de que su grupo municipal había recurrido el auto judicial que suspendía cautelarmente este evento por apoyar un acto "ilegal" como la votación que la Generalitat quiere organizar el 1 de octubre.

La regidora señaló que "cumpliremos rigurosamente la decisión del juez y el acto no se hará en ningún local del Ayuntamiento, aunque discrepamos del contenido de la decisión". Carmena, jueza de profesión, criticó que el auto no aceptara la posibilidad de recurso y recordó que el Constitucional ha suspendido el referéndum, "pero no lo ha declarado ilegal, lean la providencia".

### Otro espacio

Por su parte, la plataforma que impulsa esta iniciativa señaló que buscarán otro espacio para su celebración, ya que se trata de una "batalla entre neofranquismo y democracia". Sus integrantes apuntaron que el acto es "en solidaridad con el pueblo catalán y que lo mantendrán utilizando para ellos "todas las herramientas necesarias", al tiempo que rechazaron "todas las medidas de veto" que se han ejercido.

## Protesta de los ganaderos madrileños

La Unión de Agricultores Y Ganaderos de la Comunidad de Madrid (UGAMA), convocó este miércoles una concentración frente a la sede del Ministerio de Agricultura para exigir un Plan de Sanidad Animal "que contenga el creciente aumento de sacrificios de animales durante los últimos años y posibilite la existencia de una ganadería viva y rentable" en la región.



## Atocha Cercanías sufrirá reformas durante las próximas tres semanas

Los trabajos servirán para mantener las infraestructuras "en condiciones óptimas"

### C. A.

Este martes día 12 por la noche comenzaron los trabajos de mantenimiento de la infraestructura en la estación

de Atocha Cercanías, que tienen el objetivo de mantenerla "en condiciones óptimas e incrementar la fiabilidad y la seguridad".

La actuación, que se desarrollará entre los puntos kilométricos 0/500 y 3/000, incluye labores tanto de las vías como de las herramientas que permiten la ramificación y el

cruce de los itinerarios del ferrocarril.

### Líneas C2, C3 y C7

En concreto, las obras afectarán a los recorridos Atocha-San Fernando de Henares (C2 y C7) y Atocha-Aranjuez (C3). Se prolongarán durante las próximas tres semanas, se utilizará tanto maquinaria ligera como pesada y se desarrollarán en horario nocturno para no entorpecer la circulación ferroviaria. Adif pidió disculpas a los vecinos de la zona por las molestias que se puedan ocasionar.



Plaza de toros de Las Ventas

## Polémica por la suspensión de dos conciertos en Las Ventas

La Comunidad y el Ayuntamiento de Madrid se acusan mutuamente tras la cancelación de los recitales de Manuel Carrasco y Vanesa Martín

### REDACCIÓN

Los conciertos que Manuel Carrasco y Vanesa Martín iban a ofrecer este fin de semana en la plaza de toros de Las Ventas se han suspendido. La Comunidad de Madrid, titular de la instalación, denegó este martes 12 de septiembre la autorización para la celebración de estos eventos apoyándose en un informe del Ayuntamiento de la capital que no garantiza la seguridad en el coso taurino.

Ese documento se emitió el pasado mes de agosto, pero el Gobierno regional asegura que no lo había recibido hasta el martes, momento en el que procedió a la suspensión de los conciertos y se lo comunicó tanto a las empresas promotoras de los eventos

como a la Delegación del Gobierno.

El Ayuntamiento apuntó que la Comunidad conocía "desde hace tiempo" el contenido de ese informe, así como las deficiencias de la plaza "y no ha hecho nada por solventarlas", apuntaron fuentes municipales.

### Cambios

Tras la suspensión, Manuel Carrasco anunció que su concierto se llevará a cabo este viernes 15 de septiembre, la fecha inicialmente prevista, en el Auditorio Miguel Ríos de la localidad de Rivas Vaciamadrid, mientras que Vanesa Martín optó por trasladar su actuación al próximo 6 de diciembre en el Palacio de los Deportes.

## BiciMAD llegará a la Tarjeta de Transporte Público antes de 2018

La previsión inicial era el principio del mes de octubre, pero Cifuentes no pudo confirmarla

### J. D.

comunidad@genteenmadrid.com

El comienzo del mes de octubre era el momento elegido por la Consejería de Transportes de la Comunidad de Madrid y el Ayuntamiento de la capital para integrar el sistema de alquiler municipal de bicicletas, más conocido como BiciMAD, en el soporte de la Tarjeta de Transporte Público (TTP) del Gobierno regional. Así lo acordaron al menos ambas instituciones en una reunión que mantuvieron a finales del pasado mes de julio el gerente del Consorcio Regional de Transportes, Alfonso Sánchez, y su homólogo en la Empresa Municipal de Transportes (EMT), Álvaro Fernández Heredia.

Un grupo de trabajo se está encargando de llevar a cabo esta integración, en la que también se pretende incluir la Tarjeta Multi, lanzada hace apenas unos meses por la Comunidad para sustituir los billetes de papel.

Sin embargo, no parece seguro que ese primer cálculo vaya a cumplirse a rajatabla. Preguntada por este asunto durante el recorrido de presentación de la recién remodelada Línea 5 de Metro,



Punto de alquiler de bicicletas CHEMA MARTÍNEZ / GENTE

la presidenta regional, Cristina Cifuentes, señaló que están trabajando en ello y que lo van a conseguir "muy pronto", ya que las reuniones que están manteniendo con el Ayuntamiento de Madrid están siendo "muy fructíferas". "Será en octubre, noviembre

o, en el peor de los casos, antes de que acabe este año", apuntó la presidenta regional.

### Recarga

Una de las posibilidades que se barajan a la hora de llevar a cabo este proceso es que los tótem en los que gestiona el servicio de alquiler de bicicletas sirvan también como puntos de recarga de los títulos de transporte. Esta integración, según señaló el gerente del Consorcio Regional de Transportes, supone "un gran avance" en la intermodalidad.

La idea inicial es que las tarifas de BiciMAD sean las mismas que hasta ahora, aunque desde la EMT se ha propuesto la posibilidad de establecer una bonificación tarifaria para los usuarios que combinen desplazamientos en transporte público y luego utilicen el servicio de alquiler de bicicletas.

El objetivo, en cualquier caso, es evitar que los madrileños se vean en la obligación de tener dos tarjetas distintas a la hora de moverse por la ciudad de una manera sostenible.

LA EMT QUIERE ESTABLECER UNA BONIFICACIÓN PARA LOS USUARIOS

## Leche hasta fin de año para 25.000 familias

La iniciativa 'Ningún niño sin bigote' de la Obra Social 'la Caixa' consigue 1,2 millones de litros de leche para donarlos a los bancos de alimentos

### GENTE

La iniciativa solidaria 'Ningún niño sin bigote', impulsada por la Obra Social 'la Caixa' en favor de la Federación Española de Bancos de Alimentos (FESBAL), ha movilizado a la sociedad española, que

ha donado 1,2 millones de litros de leche a familias en situación de vulnerabilidad. Esta cantidad se traduce en que 25.014 hogares en riesgo de exclusión podrán alcanzar el consumo mínimo de leche recomendado (un litro

por persona a la semana) hasta final de año.

### Dieta equilibrada

La totalidad de la leche recogida se donará a los bancos de alimentos de FESBAL, que actualmente atienden a 1.511.805 personas en España (de las que más de 350.000 son niños) que tienen dificultades para acceder regularmente al consumo de alimentos básicos para una dieta equilibrada. En la campaña han colaborado futbolistas como Xavi Hernández o Andrés Iniesta.



Isidro Fainé, en un punto

## La selectividad madrileña se despide de septiembre

La prueba de recuperación se adelantará a julio en el curso que viene

### C. A.

La prueba de recuperación de la Evaluación para el Acceso a la Universidad (EvAU), la antigua selectividad, se adelantará de septiembre a julio del próximo curso.

Así lo aseguró el consejero de Educación de la Comunidad de Madrid, Rafael van Grieken, que añadió que el objetivo del Gobierno regional es que los alumnos "puedan elegir entre una oferta más amplia" de estudios, ya que los que aprueban en septiembre solo pueden acceder a las plazas que quedan vacantes un mes después del inicio del curso.

# MURPROTEC

Diagnóstico / Tratamiento / Solución

Nuestro objetivo,  
tu tranquilidad

Acaba con las humedades  
de forma definitiva



Solicita tu diagnóstico gratuito,  
personalizado, in situ y sin compromiso

**900 30 11 30**

[www.murprotec.es](http://www.murprotec.es)

**GARANTIZADO**  
PLAZOS DE EJECUCIÓN



*"Murprotec, protege  
el valor de tu casa"*

Antonio Hernández  
Presentador TV y constructor



Empresa líder del sector  
con certificación  
ISO 9001

Que las **HUMEDADES**  
no sean tu pesadilla



**MURPROTEC**  
colabora con  
**Cáritas**

Delegaciones Murprotec en:  
España / Portugal / Francia / Bélgica / Holanda / Luxemburgo / Italia



Varios momentos de una de las jornadas del 'Invictus Day' CHEMA MARTÍNEZ / GENTE

## REPORTAJE | 'MÉTODO INVICTUS'

Formación, 'coaching' y práctica deportiva se dan la mano en un método pensado para desarrollar el talento de directivos y trabajadores ● Cada vez más compañías se apoyan en este tipo de iniciativas para alcanzar sus objetivos

# Una filosofía laboral... y de vida

FRANCISCO QUIRÓS  
@franciscoquiros

Si alguien se acercara una mañana a las instalaciones de la madrileña Ciudad de la Raqueta y viera a 17 personas recogiendo del suelo paños de diferentes colores se interrogaría sobre qué objetivo persiguen. La explicación se encuentra en 'Invictus Day', una de las modalidades del 'Método Invictus'. Bajo esta referencia a la película dirigida por Clint Eastwood se presenta "una empresa dedicada

'INVICTUS DAY' ES UNA DE LAS TRES MODALIDADES QUE OFRECE ESTA COMPAÑÍA

UNA DE LAS CLAVES ES LA COMBINACIÓN DE LAS ÁREAS FÍSICA Y PSICOLÓGICA

a la formación y el desarrollo del talento", tal y como define para GENTE Javier García, licenciado en Ciencias Económicas y en Programa de Dirección General del IESE Business School, y, a su vez, el alma máter de este proyecto.

### Trabajo en equipo

Junto a él, Paloma García-Navas, especialista en Liderazgo y Comunicación, lleva la voz cantante en un día un tanto diferente para 17 personas, todas ellas pertenecientes a diferentes empresas, pero con un objetivo común: entrenar,

experimentar y reflexionar a través de la formación y el deporte las claves para alcanzar objetivos ambiciosos. Antes de sumergirse en la práctica deportiva, en la que se tratan las claves de los equipos de alto rendimiento, los participantes han sido recibidos por el propio Javier, quien deja una frase inspiradora: "Todas las personas son extraordinarias. Todas pueden lograr grandes retos". Un buen ejemplo de ello es Teresa Perales, la ganadora de 26 medallas en pruebas de natación de los Juegos Paralímpicos,

cerlas de primera mano apela al lado emocional, lo que facilita llegar al cambio de actitud que perseguimos".

### Una leyenda

Para el 'Invictus Day' al que asistió GENTE, la elegida fue Teresa Perales. La nadadora compartió con los asistentes vivencias personales, como el hecho de quedarse en silla de ruedas, algo que ella recuerda como "un cambio malo que le trajo algo bueno: me puso la piscina delante". Hasta ese momento, nunca ha-

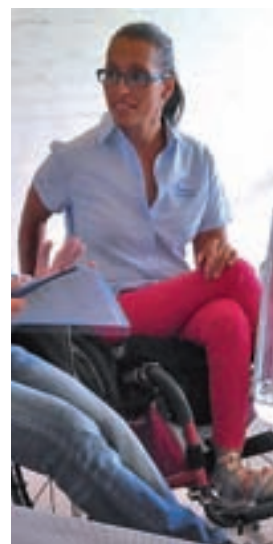

Perales, durante la charla

picos, protagonista de uno de los actos de la jornada, un encuentro que refleja la naturaleza de la iniciativa: el plano físico y el psicológico van de la mano, una idea clave en el mundo laboral, pero también en el proyecto vital de cualquier persona. Partiendo de esa premisa, son cada vez más las empresas que se acercan a estas prácticas, ya que, según Javier, "la necesidad de hacer formación que produzca un cambio la tienen todas las empresas", unas compañías que, en opinión de Paloma, "son conscientes de la necesidad de llevar a cabo estos procesos".

Como para cualquiera de los participantes, a Paloma y Javier el 'Método Invictus' también les deja una satisfacción que trasciende del área estrictamente laboral: "A nosotros esto nos inspira porque creemos, con mucha humildad y prudencia, que podemos influir en la vida de la gente para que sea más feliz y viva mejor", explican.

bía competido e incluso reconoce que le daba cierto miedo lanzarse al agua. Pocos podrían pensar que ahí comenzaría a gestarse la carrera de una de las deportistas con más medallas en la historia de los Juegos Paralímpicos. Hasta esas 26 medallas, Teresa Perales ha recorrido un largo camino que supone un ejemplo para cualquiera, ya sea en el ámbito laboral o en el personal: "No creo en el fracaso. Si no compito es cuando pierdo, no cuando dejo de ganar una medalla", expone.

## OPINIONES

### Hablan los participantes

1. ¿Qué te ha llevado a estar en este 'Invictus Day'?
2. ¿Qué expectativas traías de cara a esta jornada?
3. Tras la charla de Teresa Perales, ¿qué idea te puede servir en tu día a día dentro de tu puesto de trabajo?

### JOSÉ LUIS DEL CABO

DIRECTOR GERENTE DE AZ ESPAÑA

1. Conocía al organizador, llevaba tiempo enviándome información y me ha cuadrado asistir.
2. Conocer gente, marcarme retos y aprender de una persona como Teresa Perales.
3. En el proceso desde que me planteo algo hasta que lo realizo.

### DAMIEN GRILLON

DIRECTOR DIVISIÓN INDUSTRIA OIL&GAS

1. El liderazgo y el 'coaching' siempre me han llamado la atención.
2. Estoy en un momento bajo de motivación profesional. Necesito salir de este bucle para seguir con los objetivos.
3. Seguir el ejemplo de Teresa Perales en cómo mantener la motivación.

### ANA CABELLO

DTRA C&B Y RELACIONES SOCIALES EN ALTRAN

1. Me llamó la atención el formato de la jornada.
2. Vengo con la mente muy abierta, sin demasiadas expectativas pero con curiosidad.
3. Me ha gustado la idea de aprender a dosificar y dos mensajes: "No intentarlo es perder" y "quitar el autosabotaje".

## ENCUENTRO | RELATOS INSPIRADORES

# Teresa Perales, un ejemplo de cómo afrontar los retos

El encuentro con deportistas de élite es uno de los atractivos ● La nadadora aragonesa compartió vivencias con los participantes

"Un mensaje te lo crees en función de la credibilidad que otorgas al emisor". Esta es la razón que ha llevado al equipo del 'Método Invictus' a incluir dentro del programa un encuentro con un de-

portista de élite como Chema Martínez, Amaya Valdemoro, Abel Antón, David Meca o Fernando Romay. Paloma García-Navas argumenta que "todos ellos comparten situaciones límite y cono-





# El curso arranca con un plan pionero de trilingüismo en Primaria

Los alumnos del quinto curso aprenderán francés y alemán

● La partida de becas crece hasta los 111,6 millones de euros con el fin de beneficiar a más de 548.000 alumnos

PATRICIA CRISTÓBAL  
@pcristobal\_

El nuevo curso escolar ya ha echado a andar, y lo ha hecho poniendo el acento en la enseñanza de idiomas. En concreto, la Comunidad de Madrid ha puesto en marcha un nuevo programa de trilingüismo, en francés y en alemán, en dos colegios, con el fin de ir favoreciendo que los alumnos del quinto curso tengan “un primer contacto intensivo” con estas dos lenguas.

Así lo explicó la presidenta autonómica, Cristina Cifuentes, al inaugurar el pasado lunes el año académico en el colegio Luis Buñuel de Alcobendas, donde concretó que este curso empieza con 6.635 plazas educativas públicas más en toda la Comunidad de Madrid, con un total de casi 1,2 millones de alumnos, de los que el 54,3% estudia en centros públicos y de los que más de 600.000 están matriculados en el segundo ciclo de Educación Infantil y Primaria.

También se va a implantar otro programa piloto para extender el bilingüismo en inglés al segundo ciclo de Infantil, en 35 centros madrileños,

## IDIOMAS

### Una puesta por el bilingüismo

El plan de bilingüismo en Infantil implica que los niños de primero del ciclo recibirán dos horas y 15 minutos de contenidos educativos en inglés a la semana, mientras que los del segundo curso tendrán tres horas a la semana, y los de tercero recibirán tres horas y 45 minutos. En total, el programa bilingüe en español-inglés será impartido en 369 colegios.

como el propio colegio alcobendense Luis Buñuel.

### Refuerzo de las ayudas

El sistema de becas se ha visto reforzado este año por el Gobierno regional, desde el que defienden que la educación pública es una “prioridad absoluta” a la que este año se han destinado 4.533 millones de euros, 117 millones más que en 2016.

Este aumento en las cuentas también se ha visto reflejado, según argumentó Cifuentes, en la partida reservada a las becas, que este año ha ascendido hasta los 111,6 millones de euros, lo que permitirá ayudar a 548.819 alumnos. Esto supone un aumento del presupuesto de 10,3 millones, pudiendo ayudar a 15.303 nuevos beneficiarios.

Entre estas ayudas destacan la reducción de precio del menú escolar, que cuenta con 38 millones de euros; y

los cheques guardería, con una cuantía de 36 millones, 2 más que el curso pasado, para que alcancen a cerca de 32.000 familias.

### Refuerzo de becas

El inicio del curso se vio marcado por las críticas de los sindicatos, que denunciaban la falta de interinos, a lo que Cifuentes respondió que “el

CIFUENTES DIJO  
QUE TODOS LOS  
INTERINOS  
YA SE HAN  
INCORPORADO

100%” de los profesores comenzaron a trabajar el día 1 y que los que quedan por contratar son “un número muy pequeño” y se deben al “ajuste” de las plantillas por los exámenes de septiembre.

## Dos centros comienzan el curso con barracones

P. LIMÓN

La presidenta madrileña, Cristina Cifuentes, pidió el pasado lunes que no se genere “alarmismo” con respecto a la apertura del curso, ya que de los 31 centros que se han reformado “sólo” han tenido incidencias 10, y además los 200 estudiantes que comenzarán las clases en barracones lo harán “por poco tiempo”.

En concreto, ha habido que instalar aulas prefabricadas en los centros García Nieto, en Las Rozas, y el Neil Armstrong, en Valdemoro. La dirigente manifestó que su Gobierno “quería y planificó” los trabajos para que todos los centros “estuvieran terminados a principios del curso”, pero finalmente se han dado unas causas “no achacables al Ejecutivo”, con problemas por parte de las propias constructoras, por las que las obras no han estado terminadas. Con todo, la dirigente ha “pedido disculpas, indudablemente” por estos “retrasos puntuales” y sus consecuencias.

### Más previsión futura

No obstante, Cifuentes opinó que “no es justo que se genere alarmismo” en un sistema educativo que es “extraordinario” y donde se están haciendo “grandes esfuerzos”. En esa línea, manifestó que la Comunidad está trabajando en algunas fórmulas para evitar que estos retrasos se puedan repetir, y asegurar que en el futuro se garantice “que las obras están al 100% cuando empiece el curso”.



Cifuentes durante la presentación del curso en Alcobendas



**Carriles vacíos:** Esta estampa suele ser habitual en el itinerario ciclista de la calle de Toledo



FOTOS: CHEMA MARTÍNEZ-LUCA JIMÉNEZ/GENTE

## Carriles bici: un sueño o una pesadilla para la movilidad en la ciudad

GENTE ha analizado la utilización de tres de los nuevos itinerarios ciclistas ● Sólo 24 personas transitaron por los de Oporto, Toledo y Santa Engracia en media hora

### MEDIO AMBIENTE

MIGUEL HERNÁNDEZ  
@miguelher73

Con motivo de la celebración de la Semana Europea de la Movilidad del 16 al 22 de septiembre, GENTE ha recorrido tres de los carriles bici segregados construidos por el Ayuntamiento (avenida de Oporto, calle de Toledo y calle de Santa Engracia) y que han generado controversia por diferentes motivos. Sobre el terreno, este periódico ha tomado datos con el mismo tiempo de medición (media hora) acerca de su utilización tanto por ciclistas como por vehículos, en este último caso, de forma indebida, por ocupación de calzada o aparcamiento.

La primera parada del itinerario tuvo lugar en la avenida de Oporto, en el distrito de Carabanchel. El carril bici discurre en sentido de bajada por la citada vía en la parte izquierda de la circulación y conecta la glorieta de Valle de Oro, en el entorno de la calle del General Ricardos,

con la plaza Elíptica. En 30 minutos, solo tres personas lo utilizaron. Por contra, alguna motocicleta lo usó para transitar cuando los dos carriles estaban ocupados y hasta cuatro vehículos, principalmente de reparto, aparcaron de forma momentánea para realizar su trabajo.

Los vecinos consideran que les beneficia poco debido a que el tráfico de subida por la avenida de Oporto se ha desviado por la calle de la Vía, provocando atascos, ruido y contaminación.

#### A la izquierda

El carril bici de la calle de Toledo, que discurre desde la

VECINOS DUDAN DE SU IDONEIDAD AL REDUCIR EL ESPACIO PARA EL TRÁFICO RODADO

ALGUNOS VEHÍCULOS LOS UTILIZAN PARA APARCAR O PARA REPARTIR

glorieta de Pirámides hasta la Puerta de Toledo, fue el segundo de los analizados por este semanario. En esta ocasión, la cifra se incrementó ligeramente hasta los cinco ciclistas. Aquí la principal queja del colectivo de ciclistas viene derivada del propio diseño, con los carriles de subida y bajada a la izquierda, contrarios a la normativa municipal, separados por la mediana y muy próximos a la circulación. Por su parte, los conductores critican los embotellamientos debido a la reducción de la calzada.

#### Mayor utilización

El de Santa Engracia, el de mayor longitud, fue también el que contó con más afluencia. En total 16 personas transitaron por el mismo desde la glorieta de Cuatro Caminos hasta la plaza de Alonso Martínez. Su construcción ha supuesto la eliminación de espacio para el tráfico rodado y la reordenación de las plazas de aparcamiento, unas circunstancias criticadas en su día por vecinos y conductores. Además, las zonas de cruce de peatones y de calles están pintadas de color rojo y disponen de semáforos.

### AL DETALLE



**Uso indebido:** Algunos conductores aprovechan la falta de uso de estos carriles para utilizarlos de forma indebida. A la izquierda, una motocicleta invade el existente en la calle de Toledo para avanzar más deprisa y, a la derecha, una furgoneta estaciona en la avenida de Oporto.



**Zonas de cruce:** El itinerario de la calle de Santa Engracia atraviesa importantes arterias de la capital. A pesar del color rojo que distingue las zonas de cruce, algunos vehículos (como el camión de reparto de la izquierda) estacionan y complican la visibilidad de los ciclistas y peatones.



**Señalización:** Los carriles bici se encuentran separados de los de circulación por marcas viales y señales verticales que advierten del uso exclusivo por parte de las bicicletas. A la izquierda, un ciclista transita por la avenida de Oporto. A la derecha, el de la calle de Toledo, en Arganzuela.





La presentación de 'La Celeste' tuvo lugar en Matadero el pasado lunes 11 de septiembre

## Madrid se suma a la Semana de la Movilidad

Habrán cortes especiales de tráfico este fin de semana entre Atocha y Cibeles ● El Día sin coches no supondrá restricciones ● Los vecinos vaticinan atascos en el entorno de La Peineta

### MEDIO AMBIENTE

MIGUEL HERNÁNDEZ  
@miguelher73

Madrid se suma, del 15 al 24 de septiembre, a la celebración de la Semana Europea de la Movilidad con 'La Celeste', una programación municipal que busca visibilizar la movilidad compartida como opción para reducir la contaminación atmosférica.

'PASEA TU  
DISTRITO'  
SUPONDRÁ LA  
PEATONALIZACIÓN  
DE VARIAS CALLES

UNA 'BICICLETADA'  
RECORRERÁ  
VICÁLVARO  
Y MORATALAZ  
EL DÍA 22

Entre las propuestas, rutas en bicicleta y a pie, exposiciones, exhibiciones, talleres e itinerarios, música, debates, yincana y otras actividades ambientales.

#### Paseo del Prado

'Pasea Madrid', el espacio del paseo del Prado entre Atocha y Cibeles sin coches en la mañana de los domingos desde hace dos años, permanecerá también cerrado al tráfico este sábado 16 entre las 16 y las 22 horas y ofrecerá actua-

ciones musicales. El día 17 el cierre a la circulación será desde la 1 hasta las 20 horas.

Ese mismo día, además, tendrá lugar 'Pasea tu Distrito', que implicará la peatonalización de varias calles y la XI marcha en bicicleta de Fuenarral-El Pardo. Por otro lado, este fin de semana se celebrará el IX Festival con B de Bici en Matadero y la Clásica Otero, una marcha ciclista no competitiva con bicicletas clásicas en apoyo al uso de este transporte (el día 16).

El Día Europeo sin coches, el próximo viernes 22, no supondrá ningún corte de tráfico en la capital. Esa jornada habrá una bicicletada escolar en el centro (a las 11 desde la calle de Montalbán), una conjunta que recorrerá los distritos de Vicálvaro, Moratalaz y Retiro, y la II Yincana Universitaria por la Movilidad Sostenible.

#### Caos de tráfico

Mientras tanto, la Federación Regional de Asociaciones de Vecinos de Madrid (FRAVM) vaticina que 'La Celeste' se va a estrellar este fin de semana en San Blas-Canillejas con motivo del estreno del Estadio Wanda Metropolitano el sábado 16 de septiembre, que considera provocará "un más que seguro caos de tráfico en la zona" al no disponer de los accesos prometidos a la M-40.

La coordinadora de asociaciones vecinales de este distrito explica que, hasta que las actuaciones de la primera fase del plan de movilidad sean una realidad, "a los vecindarios de San Blas y Coslada les tocará sufrir atascos y caos circulatorio los días de partido, algo que llevan no meses sino ¡años! alertando a las administraciones", critica abiertamente.

## Asesoramiento gratuito sobre el diseño de la futura Cañada Real

Arquitectura sin Fronteras ofrece información gratuitamente a los vecinos ● La oficina abre 20 horas semanales en varios puntos de la zona

### VALLECAS-VICÁLVARO

M. H.

La asociación sin ánimo de lucro Arquitectura sin Fronteras asesora desde hace cuatro meses en la Cañada Real Galiana sobre los cambios urbanísticos que se avencinan en esta zona que discurre por Villa de Vallecas y Vicálvaro y los municipios de Coslada y Rivas-Vaciamadrid.

La oficina de acompañamiento urbanístico y constructivo da información de manera gratuita a los vecinos de manera individual y grupal ante el proceso que se inicia, tras la firma la pasada primavera del Pacto Regional por la Cañada Real Galiana por la Asamblea y los ayuntamien-

tos de Madrid, Coslada y Rivas, con el objetivo de dar a conocer las diferentes leyes, normas y acuerdos que afectarán a la zona.

#### Tres días, mañana y tarde

Para ello abren 20 horas semanales en distintos puntos de la antigua vía pecuaria Así, los martes (de 10 a 14 y de 16 a 19 horas) y los jueves (de 11 a 14 h.) están en la Asociación Vecinal Cañada Real de Merinas de la parcela 147 del sector 2, mientras que los miércoles (de 10 a 14 y de 16 a 19 h.) y los jueves (de 16 a 19 horas) desarrollan su labor en el Espacio Vecinal La Casita en la parcela 49 del sector 5. Los interesados pueden contactar por mail en [urbanismo.canada@asfes.org](mailto:urbanismo.canada@asfes.org).



Una vista aérea de la antigua vía pecuaria

## Nuevos libros para los niños ingresados

### VILLA DE VALLECAS

El Hospital Universitario Infantil Leonor de Vallecas dispone de un nuevo lote de libros donado por la editorial SM para los niños ingresados. Los ejemplares pretenden ofrecerles entretenimiento y distracción durante sus tratamientos y estancia hospitalaria.



## Cambio de gestión en 4 instalaciones deportivas

### CIUDAD LINEAL

M. H.

Las instalaciones deportivas básicas San Lamberto, Trece Rosas, Almudena y San Pascual están gestionadas directamente, desde comienzos de septiembre, por las escuelas y clubes de los barrios donde están ubicadas (La Elipa, Almudena y San Pascual),

con un modelo provisional mientras se aprueba la nueva Ordenanza de Cooperación Público Social, que está ultimando el Ayuntamiento de Madrid.

Según explican fuentes municipales, para la elección de las entidades han primado criterios de arraigo en las diferentes zonas, además del uso continuado de estas instalaciones deportivas.

## Detenida por apuñalar a su pareja tras una discusión

### CIUDAD LINEAL

#### REDACCIÓN

La Policía Nacional detuvo la semana pasada a la mujer de 38 años acusada de apuñalar en la noche del 8 de septiembre a su pareja tras una pelea en su domicilio, ubicado en la calle de Vicente Espinel, 35 (Ciudad Lineal) y que permanecía huida desde entonces. Según la Jefatura Superior de Policía, los agentes la encontraron en un establecimiento comercial ubicado en la calle de Gutierre Cetina, cerca del lugar de los hechos. Fue trasladada a dependencias policiales para tomarle declaración. Mientras, el herido, un joven de 26 años, permanece ingresado en el Hospital Ramón y Cajal en estado muy grave al cierre de esta edición.

#### Heridas defensivas

El aviso fue registrado a través de una llamada de teléfono que alertaba de una pelea en la citada vivienda, tras lo que fueron movilizados efectivos del Summa y de la Policía Nacional. En el lugar se encontraba el joven que presentaba varias heridas defensivas de arma blanca y una herida penetrante a la altura del costado que podría afectar a órganos internos.

Un testigo explicó a los agentes que los hechos se desencadenaron tras una discusión de la pareja en el transcurso de la cual la mujer agredió al hombre y salió huyendo del lugar.

## De San Blas-Canillejas al Hospital Ramón y Cajal en 40 minutos

El Consorcio Regional de Transportes puso en marcha el 12 de septiembre el nuevo servicio especial de la EMT • Los vecinos celebran la demandada llegada del bus • Manuela Carmena y Pedro Rollán comprobaron su funcionamiento

### TRANSPORTE

#### MIGUEL HERNÁNDEZ

@miguelher73

Atrás, más de 20 años de peticiones vecinales infructuosas y recogidas de firmas. Por delante, una continuidad que dependerá de la demanda de viajeros. El Servicio Especial de la EMT Alsacia-Hospital Ramón y Cajal es una realidad desde este martes 12 de septiembre. La alcaldesa de Madrid, Manuela Carmena, y el consejero de Transportes, Pedro Rollán, acompañados de diferentes autoridades, inauguraron la nueva ruta y se montaron en el primero de los dos autobuses que partieron del intercambiador de Canillejas para comprobar su funcionamiento. El vehículo tardó apenas 13 minutos en completar el trayecto, si bien el tiempo estimado para el recorrido completo, desde la calle de Alsacia, será de 40 minutos frente a la hora y cuarto de media que empleaban con anterioridad los residentes para ir a su hospital.

José y Felipe, de 82 y 86 años de edad, participaron satisfechos en el acto de puesta de largo de la línea. No en vano fueron dos de los vecinos que se afanaron en reca-



La línea discurrirá por el eje de la M-40 a partir del intercambiador de Canillejas



Carmena y Rollán, en el transcurso del viaje inaugural

bar firmas para demandar el servicio.

“Estamos contentos. Ha sido un éxito. Dicen que irán mejorando con el tiempo, según los resultados. Damos gracias a todas las personas que han colaborado, las autoridades y también a los vecinos que han aportado firmas”, dice José. “Siempre hay pegas. “Parece que Canillejas queda un poco aislado, todo el barrio queda a un lado. El recorrido debería ser como el 48 y el 28, por dentro del barrio”, concluye.

Especialmente contenta se vio a la concejala de San Blas-Canillejas, Marta Gómez. “Era algo injusto tener un hospital tan lejos y tan difícil de llegar en transporte público. A partir de ahora todo va a ser más fácil, una realidad que ha sido posible gracias a la reivindicación vecinal”, aseguró la edil. Gómez aprovechó la ocasión para solicitar un servicio similar para el distrito de Barajas. “No pararemos hasta conseguirlo”, apostilló.

#### Colaboración

Por su parte, el consejero Pedro Rollán destacó que esta medida es fruto de la cola-

LA CONCEJALA MARTA GÓMEZ DEMANDÓ UNA RUTA SIMILAR PARA BARAJAS

ESTA LÍNEA FUNCIONARÁ LOS DÍAS LABORABLES CON FRECUENCIA DE MEDIA HORA

boración entre administraciones, mientras que la alcaldesa Manuela Carmena apuntó que “estas pequeñas cosas son fundamentales para mejorar el barrio y la ciudad”.

El SE Alsacia-Hospital Ramón y Cajal funcionará de lunes a viernes laborables con una frecuencia aproximada de paso de media hora. El primer bus partirá de Alsacia a las 6:45 horas y el último a las 19:45. En sentido inverso, el servicio comenzará a las 7:30 y a las 20:30 horas, respectivamente.

## Un polideportivo y una calle recordarán la figura de Ángel Nieto

Acuerdo institucional en el Pleno de septiembre • Además, se colocará una placa en la fachada del edificio donde vivió en el barrio de Alto del

### PUENTE DE VALLECAS

#### M. H.

El distrito de Puente de Vallecas rendirá un especial homenaje a la figura de Ángel Nieto, criado en el barrio de

Alto del Arenal, fallecido el pasado 3 de agosto.

Según el acuerdo plenario alcanzado la semana pasada, como reconocimiento a su trayectoria deportiva, se realizará un cambio de denominación del Centro De-

portivo Municipal Puente de Vallecas, situado en la calle de Payaso Fofó, que pasará a llamarse con el nombre del ex-piloto de moto.

#### Acuerdos

Además, la propia Junta iniciará los trámites correspondientes para dar el nombre de Ángel Nieto a una calle o plaza del distrito. De igual modo, se colocará una placa

en la fachada del edificio donde residió durante su infancia, en el número 5 de la calle de Guillermo Pingarrón.

Por otro lado, se proseguirán los contactos con la familia de Nieto, para la recuperación del museo que lleva su nombre, a ser posible en Vallecas. Esta iniciativa se puso en marcha en abril de 1989, en un local cedido por el Ayuntamiento, siendo su alcalde el también vallecano Juan Barranco. Creado como una exposición permanente, el museo se cerró al público en el año 2013.



Un momento del pleno de la semana pasada



El nuevo estadio del Atlético de Madrid

68.000, un incremento que ha beneficiado a la masa social atlética, ya que el número de abonados supera las 53.000 unidades, cantidad superior a los 48.441 que tenían butaca reservada en el vetusto estadio del Manzanares.

#### A la vanguardia

“Tener un nuevo estadio supone mucho, tener el Wanda Metropolitano todavía más, porque va a ser el mejor estadio de Europa”. Así se refería esta misma semana el presidente de LaLiga, Javier Tebas, al recinto rojiblanco cuyo primer visitante será el Málaga, en un partido que se jugará este sábado 16 de septiem-

EL AFORO DEL NUEVO ESTADIO HA FAVORECIDO EL CRECIMIENTO DE ABONADOS

## FÚTBOL | PRIMERA DIVISIÓN

# Una caldera para suplir al Calderón

El partido de este sábado entre el Atlético de Madrid y el Málaga supondrá la puesta de largo del Wanda Metropolitano

● El nuevo hogar rojiblanco, entre los más modernos de Europa

FRANCISCO QUIRÓS SORIANO  
@franciscoquiros

Después de medio siglo de alegrías y tristezas a orillas del Manzanares, el Atlético de Madrid dará por finalizada la mudanza a su nuevo es-

tadio este sábado. Esa fecha, la del 16 de septiembre de 2017, pasará a la historia como la del estreno del nuevo estadio rojiblanco, el Wanda Metropolitano, un nombre que refleja perfectamente el momento que atraviesa el club, intentando mantener

las raíces del pasado pero mirando a las exigencias de un presente en el que este deporte ha mutado en negocio.

Uno de los puntos principales de este hogar rojiblanco será el aforo. De los 54.907 espectadores que cabían en el Vicente Calderón se pasará a



¿El fin de un madridista de pro?: En el plano deportivo, el Atlético llega a esta cita tras el 0-0 en Mestalla. Peor le van las cosas a su rival, el Málaga, el único equipo con el Alavés que aún no ha puntuado. Su entrenador, Michel, está en la cuerda floja.

bre (20:45 horas). Apenas siete días después, le llegará el turno a otro cuadro andaluz, el Sevilla, en la antesala de uno de los estrenos más esperados, con la mística de la Champions League y el Chelsea de Diego Costa como invitados de honor. Será el miércoles 27 de este mes, a partir de las 20:45 horas.

Precisamente la gran competición continental es uno de los grandes anhelos del Atlético. Los hombres de Simeone quieren sacarse esta temporada la espina europea, aunque también podría darse la circunstancia de que tengan una oportunidad de oro en la campaña 2018-2019, en la que el club rojiblanco aspira a albergar la gran final de la Champions en detrimento de Azerbaiyán.

## INFRAESTRUCTURAS | CRÍTICAS

# Los accesos, una de las grandes incógnitas de cara al estreno del Wanda Metropolitano

Los vecinos de la zona alertan de los problemas de tráfico que habitualmente se registran en la zona ● Se recomienda usar las líneas de Metro

Los tiempos de remodelación del antiguo estadio de La Peineta no han ido en consonancia con las obras correspondientes al ámbito de la movilidad. Esa situación ha sido el origen de los quebra-

deros de cabeza de los vecinos de la zona de San Blas-Canillejas, quienes denunciaban recientemente el “caos circulatorio” que se generará con la puesta de largo del Wanda Metropolitano. A

juicio de la Coordinadora de Asociaciones Vecinales de San Blas-Canillejas, la responsabilidad en este sentido está dividida en tres partes: Ministerio de Fomento, Comunidad de Madrid y el Ayuntamiento de la capital.

#### Alternativas

A la espera de que se den los pasos correspondien-

tes en este sentido, con actuaciones de tanto calado como la creación de un nuevo carril en la carretera de circunvalación M-40, las autoridades aconsejan que los aficionados se desplacen hasta allí a través del Metro.

El suburbano ha sido objeto de una campaña que lleva por lema ‘Al Wanda Metropolitano en pocos toques’, que incide en las posibilidades que ofrece la red capitalina, con tres líneas (2, 5 y 7) de acceso hasta los alrededores del recinto deportivo, con la estación anterior-



Estación de Metro

mente conocida como Estadio Olímpico y ahora rebautizada como Estadio Metropolitano, y las Las Rosas y Canillejas. Además, habrá autobuses lanzadera que unirán la parada de Canillejas con la de Torre Arias.

Para el partido de este sábado, el consejero de Transportes, Pedro Rollán, ha anunciado que Metro tendrá trenes cada 3 minutos, mientras que el dispositivo en la Línea 7 pasa por la puesta en circulación de convoyes con capacidad para 25.000 viajeros.

## TENIS | RANKING ATP Y WTA

# Doble envidia mundial

Rafa Nadal y Garbiñe Muguruza lideran las clasificaciones de los circuitos individuales ● Es la primera vez que se da una situación similar en la historia del tenis español

FRANCISCO QUIRÓS  
francisco@gentedigital.es

Hasta la irrupción de Rafael Nadal en la élite mundial, la celebración del US Open parecía una cita traumática para el tenis español. Acostumbrados a los largos peloteos de la tierra batida, los y las representantes nacionales sufrían sobremanera en unas pistas norteamericanas donde se premia más un servicio potente. Antes de 2010, sólo Manolo Santana (en 1965) y Manuel Orantes (1975) habían alzado el trofeo de campeones en Flushing Meadows, un éxito del que se quedó muy cerca Juan Carlos Ferrero en 2003 tras plan-

# 16

**Grandes en su haber:**  
Tras conquistar el US Open, Nadal sigue su persecución a Roger Federer (19)

# 2003

**Último precedente:**  
Los norteamericanos Andre Agassi y Serena Williams lideraban los rankings

tarse en una final que acabaría perdiendo ante el local Andy Roddick.

Con estos precedentes, quien hubiese vaticinado que el tenis español viviría un US Open mágico en 2017 habría sido tildado de loco. Rafael Nadal logró su segundo 'grand slam' del año tras Roland Garros, al imponerse de manera contundente al sudafricano Kevin Anderson en el choque decisivo. De este modo, el tenista balear no sólo engorda su palmarés hasta los 16 'grand slams', sino que además consolida su posición como número uno del mundo. Uno de sus eternos rivales, Roger Federer, pudo arrebatarse ese puesto de privilegio, pero una derrota en cuartos de final ante el argentino Juan Martín del Potro privó a los aficionados de ver la reedición de uno de los grandes clásicos del tenis moderno.

### Todo rodado

En el cuadro femenino, las cosas no fueron tan bien para los intereses españoles, aunque el hecho de que se diese una final inédita entre Sloane Stephens y Madison Keys ayudó a que Garbiñe Muguruza se colocara en lo más alto del ranking WTA. De este modo se completa un 'doble' histórico que alimenta el optimismo para el futuro a



Nadal y Muguruza, en un acto benéfico en la Caja Mágica



**Pablo Carreño, la otra gran alegría en EEUU:** Cumplió 26 años el pasado 12 de julio, pero a Pablo Carreño Busta le ha llegado su mejor regalo dos meses después. El tenista de Gijón ha vivido dos semanas de ensueño en el US Open, plantándose en las semifinales de un 'grand slam' por primera vez en su carrera.

corto plazo, tras unos años sombríos en la Davis y la Copa Federación.

Hay que remontarse al año 2003 para encontrar a las dos clasificaciones lideradas por tenistas de un mismo país. En ese caso el honor fue para Estados Unidos, con Andre Agassi y Serena Williams como nombres propios. El país de las barras y las estrellas dominó los circuitos ATP y WTA en décadas precedentes gracias a parejas como Jimmy Connors-Chris Evert y John McEnroe-Martina Navratilova. Dejando a un lado a una nación tan prolífica, sólo Alemania ha vivido algo similar. Fue en 1991 cuando Boris Becker y Steffi Graf marcaban la pauta.

### CALENDARIO | PRÓXIMOS TORNEOS

## Una recta final de año muy propicia para mantener los puestos de privilegio

La gira asiática se presenta para Muguruza y Nadal con menos presión de cara a la defensa de sus lideratos por los resultados de 2016

Londres volverá a poner, una temporada más, el punto final a la temporada tenística, con la celebración del Masters. Hasta el 12 de noviembre, fe-

cha en la que se iluminarán las pistas del O2 londinense, el calendario entra en una fase intermedia con la celebración de varios torneos en sue-

lo asiático, destacando el Masters 1000 de Shanghai. En esa cita, Rafa Nadal no defenderá demasiados puntos, ya que en la edición de 2016 se despidió en la segunda ronda al caer con el serbio Viktor Troicki. El otro torneo destacado en esta recta final de la temporada dentro de la ATP será el Masters 1000 de París, en el que Nadal no estuvo presente. Por su parte, Garbiñe Muguruza mira con cierto optimismo al Premier Mandatory de Pekín a partir del 30 de septiembre.



Rafa Nadal

**ENSEÑANZA GRATUITA**

**EDUCACIÓN DE PERSONAS ADULTAS**

**Centro Público "CIUDAD LINEAL"**  
**Centro Público "LAS ROSAS"**

**OFERTA EDUCATIVA:**

- Enseñanzas de Formación Básica
- Educación Secundaria para personas adultas
- Español para extranjeros • Inglés e Informática
- Preparación para el acceso a Ciclos Formativos de Grado Superior • Talleres Operativos para alumnos con discapacidad intelectual

**Matrícula curso 2017 - 2018**

COMUNIDAD DE MADRID Unión Europea

**MATRÍCULA ABIERTA**

**CIUDAD LINEAL:**  
C/ Hnos. García Noblejas, 70  
(acceso por C/ Luis Campos) - Telf.: 91 754 52 06  
Para más información busca en Google: Cepa Ciudad Lineal  
García Noblejas (L7) 4 - 38 - 48 - 70

**LAS ROSAS:**  
C/ Arcos de Jalón, 9 (Edificio IES "Quevedo")  
Telf.: 91 306 58 16  
Para más información busca en Google: Cepa Las Rosas  
Alsacia (L2) y Simancas (L7) 4 - 38 - 48 - 70 - 106 - 140

FÚTBOL | SEGUNDA DIVISIÓN

## Los líos amenazan con regresar a Vallecas

La derrota sufrida ante el Osasuna aleja al Rayo de los primeros puestos antes de visitar al filial del Sevilla • Parte de la afición y la directiva franjirroja protagonizan el enésimo desencuentro

16/09 | 18:00H.

SEV | 20° | 2PT.

RYV | 13° | 5PT.

F. Q. SORIANO  
@franciscoquiros

Un triunfo de prestigio en la jornada inaugural en el campo del Real Oviedo invitaba a pensar en que la temporada 2017-2018 iba a caminar por unos derroteros mucho más positivos para los intereses del Rayo Vallecano. Sin embargo, han bastado sólo tres partidos más para que el ambiente vuelva a enrarecerse en la avenida de la Albufera.

Este sábado la plantilla franjirroja afronta un partido clave ante el Sevilla Atlético. Es cierto que tras esa cita aún quedarán 37 jornadas por delante, pero un nuevo tropiezo en el campo del filial hispalense podría aumentar las dudas en la parroquia vallecana elevando, por tanto, un poco más la presión sobre un equipo que está llamado a moverse por la zona noble de la clasificación.

Este nerviosismo relativo se ha desatado tras encajar el conjunto de Michel la pri-



Xisco celebra uno de los goles anotados en Vallecas

mera derrota ligera del curso. Un gol de Aridane a la salida de un córner puso en ventaja a Osasuna en la primera parte, lo que llevó al Rayo a volcarse sobre el área navarra. El técnico del Rayo puso toda la artillería disponible en la segunda mitad, colocando una defensa de tres jugadores. La insistencia no obtuvo los frutos deseados y Osasuna acabó aprovechando los huecos que dejaron los jugadores franjirrojos para marcar en la recta final dos tantos, ambos obra de Xisco, cerrando el marcador con un 0-3 que deja a los madrileños en la decimotercera posición.

### Más problemas

También contribuyeron a la crispación de la grada los acontecimientos de los minutos previos del encuentro. Varias peñas rayistas denunciaban que los efectivos de segu-

A PESAR DE TODO,  
LA DEL PASADO  
DOMINGO SÓLO  
FUE LA PRIMERA  
DERROTA EN LIGA

EL 0-3 LOGRADO  
POR OSASUNA  
FUE UN  
RESULTADO UN  
POCO ENGAÑOSO

ridad les impidieron mostrar en el campo pancartas que habitualmente sí han cabida en el estadio vallecano. De este modo se vuelve a abrir la brecha que desde hace varias temporadas separa al presidente Martín Presa y a parte de la afición.

FÚTBOL | PREFERENTE GRUPO II

## Una puesta de largo ante sus aficionados

El Vicálvaro y la ED Moratalaz arrancan la temporada jugando como locales ante el Colmenar de Oreja y el Trival B, respectivamente

A. RODRÍGUEZ

Se acabó la espera. Tras varias semanas de entrenamientos y partidos amistosos, los equipos que compiten en la Prefe-

rente madrileña tendrán su primer compromiso oficial este domingo. La jornada inaugural ha deparado sendos partidos como locales

para el Vicálvaro y la Escuela Deportiva Moratalaz, quienes esta campaña compartirán grupo.

### Favoritos

El primero de ellos recibirá la visita del Colmenar de Oreja, un equipo que en los últimos años ha estado a caballo entre Preferente y Primera Aficionados. Por su parte, la ED Moratalaz tendrá como rival a otro recién ascendido, el Trival Valderas B, un filial que suplirá su falta de experiencia con el descaro de sus jóvenes jugadores.



ED Moratalaz G. Martín

## ESTUDIOS DE FORMACIÓN PROFESIONAL

Abierto Plazo de Matriculación

Bolsa de trabajo propia

TAFAD

Técnico Deportivo en fútbol Nivel I y II

Conducción en el Medio Natural - Concertado -

Gestión Administrativa

Técnico Deportivo, especialidad de **Fútbol.** Niveles I y II

**Formación Profesional Grado Medio**  
Acceso desde E.S.O.

**¡Infórmate!**  
**676 311 973**  
[ces@colegioelvalle.com](mailto:ces@colegioelvalle.com)  
[www.colegioselvalle.es](http://www.colegioselvalle.es)



## MODESTO LOMBA

# “España es la número uno del mundo en el sector de la moda en estos momentos”

El diseñador y presidente de la Asociación Creadores de Moda de España presenta su colección este viernes en el marco de Fashion Week Madrid ● El lunes presentó la exposición ‘En construcción. La moda que se enseña’, en Conde Duque, donde nos recibió ● Ha adelantado a GENTE que en su desfile va a destacar la ausencia de color

ENTREVISTA DE MAMEN CRESPO (@mamencrespo) | FOTO DE CHEMA MARTÍNEZ

**N**os recibe en el centro cultural Conde Duque de la capital, uno de los epicentros, junto a IFEMA, de la moda en esta semana dedicada al sector. Allí presentó la exposición ‘En construcción. La moda que enseña’, donde alumnos y creadores de la asociación que preside muestran las prendas que han diseñado.

Este viernes presentará su colección sobre la pasarela.

**La moda sigue acercándose a la calle en esta edición de MBFWM. ¿Qué significa este movimiento de exposiciones y desfiles fuera de IFEMA?**

Se trata del empeño que tenemos los diseñadores desde hace años para conseguir que Madrid realmente viva la moda, porque también es industria. Somos casi el 3% del PIB español y queremos acercarla a la ciudad con desfiles, exposiciones, cursos de jóvenes diseñadores y dife-

rentes acciones. Evidentemente, el enclave principal es IFEMA con los desfiles.

**¿Tenemos ya realmente posicionada la moda madrileña y española en el mapa del mundo?**

La moda española ya está posicionada en el mundo entero desde hace muchos años. Nosotros no nos cansamos de repetir que España es número uno en moda en este momento, en la era nueva que estamos viviendo con nuestras grandes empresas. Por eso, una de nuestras principales empresas internacionales, Mercedes Benz, es patrocinadora de la Fashion Week.

**¿Cómo ves la moda española?**

Muy bien y, por eso, son muy importantes este tipo de acciones que se están llevando a cabo. Si somos conscientes de que España es importante a nivel internacional, tenemos que trabajar para que nuestros futuros profesionales estén mucho mejor formados que nosotros. Es im-

portantísimo si queremos tener un relevo.

**¿El concepto ‘see now, buy now’ pretende ser la tendencia del futuro?**

Creo que es muy pronto aún para decir dónde nos va a llevar esto, pero es claro que el sector y muchos diseñadores lo necesitan. Cambian los tiempos y las formas de consumir, y la moda tiene que tener una sensibilidad absoluta a esos cambios.

**¿Qué destacarías de esta edición de Mercedes Benz Fashion Week Madrid?**

La gran capacidad creativa de nuestros diseñadores. No debemos desviar el foco, lo más importante de la Fashion Week son las colecciones porque con ellas demostramos que seguimos siendo un país creativo e importante.

**Uno de esos diseñadores eres tú. Adelántame algo de tu colección.**

Es una colección sin color...

## PONGAMOS QUE HABLO DE MADRID



### Para comer

#### Yakitoro

El diseñador vasco lo tiene muy claro. Aunque le gustan muchos, su restaurante favorito de la capital es Yakitoro, del popular chef Chicote, donde se acerca siempre que dispone de algo de tiempo libre.

### Para perderse

#### Malasaña

Es el barrio por el que más le gusta perderse, aunque reconoce que cualquier zona de la capital le sirve para este objetivo.

### Para encontrarse

#### Su casa

El mítico ‘Home, sweet home’ (hogar, dulce hogar) se cumple en el diseñador cien por cien. Y es que su casa es el lugar donde mejor se siente.



### Para ir de compras

#### Cualquier zona de Madrid

Modesto Lomba, creador de la marca Devota & Lomba, no tiene preferencias a la hora de ir de compras. Cualquier zona de Madrid le sirve porque le encanta curiosear. También acompañar a los amigos y aconsejarles. Se lo piden ellos.

### Para hacer deporte

#### El gimnasio

Será difícil encontrarle, como a otros rostros conocidos, corriendo por El Retiro. Y es que Modesto apuesta por el gimnasio para ponerse en forma.



Puedes ver el vídeo de la entrevista en nuestro canal

[youtube.com/gentedegente](https://www.youtube.com/gentedegente)



**MBFWM | CONDE DUQUE, AYUNTAMIENTO DE MADRID O JARDINES DE CECILIO RODRÍGUEZ**

## La moda vuelve a bajarse de la pasarela y se adentra en espacios emblemáticos

Roberto Verino volvía este jueves al concepto 'see now, buy now' con su desfile en la Galería de Cristal del Palacio de Cibeles • Los jardines de Cecilio Rodríguez, en El Retiro, fueron el escenario de colecciones sostenibles

**MAMEN CRESPO**

@mamencrespo

Lejos quedan ya aquellos tiempos en los que si no pertenecías al sector de la moda o eras periodista, lo único de lo que podías disfrutar, durante la celebración de la entonces denominada Pasarela Cibeles, era de los desfiles a través de la televisión. Desde hace unos años, el objetivo está claro: sacar la moda a la calle y dejar que conviva con los ciudadanos. Y una buena oportunidad para hacerlo es la celebración de la Mercedes Benz Fashion Week Madrid, que comenzó este jueves y en la que se mostrarán las tendencias para la primavera-verano del 2018.

Uno de los espacios que congrega más actividades es Conde Duque (C/Conde Du-

CONDE DUQUE  
ACOGIENDO VARIAS  
EXPOSICIONES  
Y UN DESFILE  
URBANO

que, 9), donde se podrán visitar varias exposiciones y disfrutar de un desfile urbano.

### Fuera de IFEMA

Pero los grandes creadores se bajaron este jueves de la gran pasarela, situada en IFEMA, y presentaron sus colecciones en espacios emblemáticos de la capital. Roberto Verino en la Galería de Cristal del Palacio de Cibeles, bajo el concepto 'see now, buy now', y Palomo Spain en el hotel Wellington. Además, los Jardines de Cecilio Rodríguez, en el Parque de El Retiro, fueron el escenario elegido por Ecoembes para presentar una colección sostenible.

 El vídeo de la exposición de Conde Duque [youtube.com/gentedegente](https://www.youtube.com/gentedegente)



Carrusel de modelos

### AGENDA

#### El mejor talento ecológico

El Hotel Indigo Madrid Gran Vía acoge la muestra de moda 'Paradise Hotel', donde el mejor talento ecológico de España mostrará su personalidad

» Hasta 17 de septiembre

#### La relación entre maestro y alumno

'En construcción. La moda que se enseña' es una exposición que muestra la relación entre la inspiración del maestro y la interpretación del alumno. Centro Conde Duque

» Hasta 26 de septiembre

#### Una pasarela natural en plena calle

En la misma calle Conde Duque se celebrará un desfile único en una pasarela natural que genera la arquitectura de esta emblemática vía madrileña

» 20 de septiembre. 18 h

#### Revista del mundo y de la moda

La Hemeroteca Municipal y el Centro Conde Duque organizan la muestra 'De la cabeza a los pies. Mujer: revista del mundo y de la moda, 1925-1926'. Conde Duque

» Hasta 26 de septiembre

Disfruta en este talonario de las mejores ofertas de estas marcas

Además, hazte con tus cupones de descuento GRATIS en **urbancheck.com**

SÍGUEENOS EN  
**FACEBOOK**  
[www.facebook.com/urbancheck](https://www.facebook.com/urbancheck)  
**TWITTER**  
[www.twitter.com/urbancheck](https://www.twitter.com/urbancheck)  
**INSTAGRAM**  
[www.instagram.com/urbancheck\\_spain](https://www.instagram.com/urbancheck_spain)

y participa en los concursos que tenemos en exclusiva para ti. Podrás llevarte un montón de premios y descubrir muchas más ofertas.

## EL RESTAURANTE | RALPH'S

## Guiños a la cocina internacional

Su plato con cinco hummus es uno de los más demandados

- En GENTE nos quedamos con los torreznos

MAMEN CRESPO  
@mamencrespo

Es de esos sitios a los que cuando llegas te invitan a sentarte. La gran luminosidad del salón y su amplitud y la variada carta, donde los platos clásicos con toques actuales se mezclan con algunos internacionales, hacen, sin duda, de Ralph's uno de los nuevos restaurantes que se han instalado en la capital con más futuro.

**A resaltar:**

Es la segunda aventura empresarial de Rafa Santos, tras el éxito de Gamchulo

**Precio medio:**

35-40 euros

**Dónde:**

En Chamberí:  
C/Eduardo Dato, 8  
Tf: 91.053.41.30

En GENTE lo hemos tenido claro y nos quedamos con un plato internacional, los cinco hummus (clásico, de zanahoria, de cilantro, de curry y el muhammara, a base de pimiento y nueces), y con uno tradicional, los torreznos con puré de patata trufado. No dejéis de pedirlos cuando vayáis.

Pero si solo queréis tapear, podéis hacerlo en su agradable barra al son de las versiones de canciones actuales, aunque versionadas a ritmo de blues y jazz.



Torreznos con puré de patata trufado GENTE

## JORNADAS GASTRONÓMICAS | HOMENAJE A FRIDA KAHLO

## Saborea los mejores platos mexicanos

El Hotel Gran Meliá Palacio de los Duques de Madrid acoge unas jornadas dedicadas a la cocina del país americano

- Se celebrarán hasta el 24 de septiembre y el visitante podrá disfrutar de ilustraciones de jóvenes creadoras

A.E.  
@albertoescr

Gastronomía e ilustraciones se mezclarán hasta el 24 de septiembre en un evento único que acogerá el Hotel Gran Meliá Palacio de los Duques de Madrid (C/Cuesta de Santo Domingo, 5). La muestra combina la ilustración de jóvenes creadoras, entre las que se encuentra la artista hispano-mexicana Patricia Fornos, con la gastronomía de dos reconocidos chefs mexicanos, que crearán un menú exclusivo para la ocasión.

Gracias a la reinterpretación del universo de Frida Kahlo, los asistentes podrán tanto ver como saborear el universo cromático y sensorial que rodea al gran icono mexicano. La instalación artística, abierta al público de manera gratuita, se compondrá de la obra de nueve ilustradoras que, a través de sus particulares estilos, rendirán homenaje al legado e influencia de Kahlo en la cultura popular actual.

**Patricia Fornos**

De las artistas seleccionadas, Patricia Fornos es la única



**Universo cromático:** Los asistentes, a la vez que saborean las mejores creaciones gastronómicas, podrán disfrutar también de ilustraciones de 9 autoras.

mexicana. Nació en 1980 en México D.F. y 'Expresiones' (México D.F., 2003) fue su primera exposición, en colectivo con otros artistas emergentes coetáneos. La búsqueda constante de formas diferentes de expresión y experiencias de enriquecimiento artístico la llevaron a España, donde una serie de retratos y coincidencias le provocaron una exposición con el colectivo Burlesque: 'El Retrato' (Madrid, 2011). Junto a ella compartirán espacio

las ilustradoras Coco Dávez, Idioia Montero, María Perera, Añeta Martín, Ana Martínez, Eli García, Thani Mara y María Hergueta.

Los chefs Irving Alejandro Cocom y Roberto Ferruz, de Paradisus Playa del Carmen, y Sergio Navas, chef ejecutivo del hotel, serán los encargados de las seis creaciones inéditas que los asistentes podrán disfrutar de lunes a domingo de 13:30 a 16 horas y de 20:30 a 23, por 65 euros.

LA INSTALACIÓN  
ARTÍSTICA ESTÁ  
ABIERTA AL  
PÚBLICO DE  
FORMA GRATUITA



**Creaciones inéditas:** Seis platos elaborados para la ocasión, como la esfera de aguacate, el camarón de aguachile o el taco de chocolate, aportarán el sabor a las jornadas gastronómicas y a buen seguro que sorprenderán a los visitantes.

# Nuevas lentes progresivas personalizadas STEINER-PRECISIÓN



Disfrute de esta promoción limitada de la prestigiosa marca alemana en su **óptica local**



Gafas progresivas a medida  
por solo **299 €<sup>1</sup>**  
en vez de ~~879 €<sup>2</sup>~~

## ¿Cómo participar en esta super oferta de progresivas?

1. Diagnóstico en su óptica local

2. Elección de las progresivas más adecuadas

3. Gran comodidad visual y rápida adaptación

### Ventajas

- ✓ Cristales progresivos personalizados freeform de STEINER
- ✓ Tratamientos antirreflejante, endurecido y Super H2 efecto Lotus
- ✓ Cristales progresivos diseñados según los últimos avances científicos, minimizando aberraciones laterales de las lentes
- ✓ Graduación de la vista y atención en una óptica local incluida en el precio
- ✓ Montura<sup>1</sup> a elegir entre los 250 modelos que tenemos en nuestra colección de gafas.es
- ✓ Seguro<sup>1</sup> de gafas durante un año contra daños en cristales y montura
- ✓ Garantía de satisfacción de 6 meses<sup>1</sup>
- ✓ Oferta exclusiva para los clientes de **gafas.es\***

## ¿Cómo son posibles nuestros precios?

### Modelo gafas.es

**Sin intermediarios:** Ahorro de costes mediante comercialización directa.



### Otras marcas

La forma habitual: Aumento de costes con la comercialización mediante intermediarios.



Encuentra tu óptica asociada de gafas.es llamando gratis al

**911 012 999**



\* Oferta limitada a 2.000 gafas por mes máximo 50 gafas por óptica gafas.es  
<sup>1</sup> Se incluye Copión gratis por valor de 80€, disponible en una montura de nuestra colección. No se entrega la montura por separado. Ni se descuentan su importe del valor de las lentes. Cristales progresivos freeform personalizadas de material plástico ligero (DCE) con tratamientos antirreflejante, endurecido y Clear Coat. Además graduación de la vista, y seguro de gafas durante un año contra daños en cristales y montura y cambios en graduación de al menos 0,50pt, con una franquicia del 20% del coste de reparación. Garantía de satisfacción con derecho a dos cambios de producto en toda la gama gafas.es en un plazo de seis meses. Si el precio final es inferior, se devuelve la diferencia. Consulte con el óptico los límites de fabricación y coste adicional de extras o diferentes colecciones de monturas.  
<sup>2</sup> Gafas progresivas de otros fabricantes con lentes freeform personalizadas de última generación y adaptadas a los perfiles de usuario suelen costar más de 1.000 €. Suma del precio de una montura estándar y el precio de dos lentes progresivas de acuerdo con los precios de venta recomendados de otros fabricantes, p. ej. Zeiss, Hoya, Seiko, Rodenstock.  
 Una oferta de Gafas en Red de Ópticas SL. Escalfo Gregorio Hernández 6, 30110 Cabicos de Torres, España. Oferta válida hasta 30/11/2017 e según máximos indicados. Gafas en Red de Ópticas SL se reserva la posibilidad de prolongar la vigencia de esta promoción.



**ESPECTÁCULO****Homenaje al arte y la poesía de la generación del 27**

'27 Flamenco' es una propuesta escénica, musical y coreográfica que rinde homenaje desde el flamenco a una selección de autores de la prolija generación del 27. Creada desde un esmerado tratamiento musical e interpretado por una selección de figuras emergentes del panorama flamenco capitaneado por Juan Carmona. 15 únicas funciones en Madrid.

» Teatro de la Luz Philips Gran Vía. Del 20 de septiembre al 8 de octubre

**FESTIVAL****Música en un enclave único**

El Castillo de Manzanares El Real acoge el Festival Septiembre Coral, con el que cada sábado de estos meses se celebrarán conciertos interpretados por formaciones vocales españolas, gratuitos para personas mayores de 60 años y menores de 14. Este año el festival reestrena tres obras del siglo XVIII que no han vuelto a ser interpretadas desde entonces. El precio de la entrada general es de cinco euros.

» Manzanares El Real

**CABARÉ****Un viaje por el universo de Boris Vian**

Durante el mes de octubre se presentará el primer espectáculo del ciclo 'Pasión por el cabaré': 'Cabaré de caricia y puntapié', con Carmen Barrantes y Jorge Usón, dirigido por Alberto Castrillo. Un viaje por el universo de Boris Vian, un creador polifacético que ejerció como músico, compositor, ingeniero, escritor y dramaturgo.

» Fernán Gómez. Centro Cultural de la Villa. Hasta el 15 de octubre

**CONCIERTO****Su cara más artesanal y en acústico**

Jacobo Serra inaugura el Ciclo Momentos Alhambra Música 2017. El concierto tendrá lugar en la sala Reto de Madrid en formato electro acústico, mostrando la cara más artesanal de su repertorio. El día siguiente publica su nuevo disco (Warner Music).

» 28 de septiembre

**GENTENARIO****Literatura en la plaza**

Cuatro siglos después, y siguiendo con la conmemoración del IV Centenario, el arte de la palabra vuelve a la Plaza Mayor con tres sesiones en las que participarán grandes maestros de nuestro tiempo, poetas emergentes y artistas de otras disciplinas.

» Plaza Mayor. 15, 16 y 17 de septiembre

**HUMOR****Lo mejor de toda una trayectoria**

El grupo cómico argentino Les Luthiers, Premio Princesa de Asturias de Comunicación y Humanidades 2017, regresa a Madrid para hacer reír con una antología de sus mejores piezas.

» Palacio Municipal de Congresos. Del 19 al 24 de septiembre

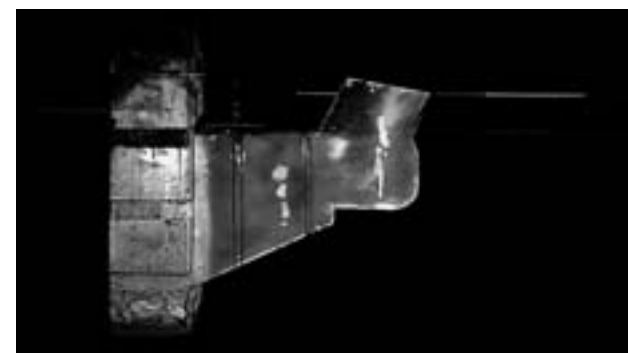
**EXPOSICIÓN****Intervención escultórica en Matadero**

Proyecto específico creado por Juan López para la antigua cámara frigorífica del que fuera el Matadero de Madrid. Se trata de una instalación escultórica sobre la arquitectura.

» Matadero Madrid. Del 16 de septiembre al 8 de enero

## RECOMENDACIONES | NUEVA TEMPORADA

## El otoño literario que viene

Novela histórica, ediciones conmemorativas, erótica, romántica... prácticamente nada faltará entre los estrenos que nos tiene preparada la nueva temporada después del descanso veraniego ● En GENTE os damos algunas pistas que os pueden ayudar a hacer una elección

POR ALBERTO ESCRIBANO (@albertoescr)



## Buscándote a ti

JENNIFER PROBST

» PLAZA & JANÉS

Arranca la nueva serie de la autora de la saga 'Casarse con un millonario', de la que se han vendido más de treinta mil ejemplares en España. Libro ambientado en el mismo universo romántico y erótico de la primera serie.



## Cien años de soledad. Edición conmemorativa

GABRIEL GARCÍA MÁRQUEZ

» ALFAGUARA

Coincidiendo con el 50 aniversario de la novela, Alfaguara recupera la emblemática obra preparada por la Real Academia Española y la Asociación de Academias de la Lengua Española.



## Come bien hoy, vive mejor mañana

HENRI JOYEUX

» PLANETA

El reputado doctor francés ofrece la guía definitiva para alimentarnos de una forma correcta y saludable. Llega a las librerías de España con el objetivo de enseñar a comer de forma nutritiva.



## Cuba en la encrucijada

LEILA GUERRIERO

» DEBATE

Un libro de crónicas cubanas de la mano de doce de los más prestigiosos periodistas y escritores de nuestro tiempo que abarca política y arte, música y béisbol, presente y pasado. Excepcional instantánea de la sociedad cubana.



## "Tengo a papá"

J.J. BENÍTEZ

» PLANETA

Se trata de una obra desmitificadora que nos descubrirá quién ordenó matar al Ché, cuál era su cara oculta o cuál es el verdadero paradero de su cuerpo, entre muchos otros misterios alrededor de su figura.



## Working Girl

SHANA GRAY

» TITANIA

La escritora canadiense debutará en el sello Titania con una novela fresca, adictiva y sexy. Recoge el testigo de series como 'Calendar Girl' o 'Los chicos del calendario'. El punto de partida son los días de la semana.



## Yo, Trump

RAMÓN ROVIRA

» EDICIONES B

Una crónica implacable dividida en dos partes. La primera explica las causas que culminaron con la victoria del magnate de Nueva York y la derrota de la favorita Clinton. La segunda relata la biografía de los Trump.

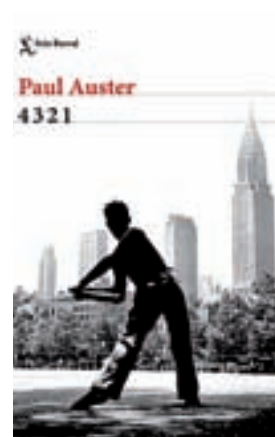

## 4321

PAUL AUSTER

» SEIX BARRAL

El único hecho inmutable en la vida de Ferguson es que nació el 3 de marzo de 1947 en Newark, Nueva Jersey. A partir de ahí, varios caminos se abren ante él y le llevarán a vivir cuatro vidas completamente distintas.

## ENTREVISTA



## LUIS HERRERO

"Por ahora veo imposible que vuelva el espíritu de la España de 1977"

En plena tensión por el 1-0 en Cataluña, Luis Herrero publica una novela (La Esfera de los Libros) con la Transición como escenario

## ALBERTO ESCRIBANO

Una de las novedades literarias de la nueva temporada es el libro del periodista Luis Herrero 'Dejé de pronunciar tu nombre' (La Esfera de los Libros), una historia centrada en el personaje de Carmen Díez de Rivera, jefa de gabinete del presidente Adolfo Suárez, y en la España de 1977.

Según ha contado el autor a GENTE, la obra pretende ser "una historia novelada de la Transición española desde los ojos de Carmen".

## Testigo de excepción

Sobre la elección de Carmen Díez de Rivera como protagonista de su novela, cuando se cumple además el 75 aniversario de su nacimiento, Herrero afirma haberla elegido por ser una "testigo de excepción de la España de 1976 y 1977", además de por su vida personal "impactante y poderosa".

Y si hablamos sobre la publicación de una obra cuya historia se desarrolla en plena Transición, no po-

díamos dejar de lado la actualidad y el desafío independentista catalán. Sobre si es posible o no recuperar aquel espíritu de concordia que unió a todos los españoles, encabezados por las fuerzas políticas, con el

objetivo de recuperar la democracia y sacar adelante un país tras cuatro décadas de dictadura, Luis Herrero afirma que "sería maravilloso, pero a día de hoy es impensable". "Por ahora veo imposible que vuelva el espíritu de la España de 1977", añade.

"Ahora no se dan ni mucho menos las circunstancias de hace 40 años. Antes nos centrábamos en las cosas que teníamos en común, que son muchas, y en todo lo que nos unía. Ahora, por el contrario, lo único en lo que nos fijamos es en lo que nos separa y nos diferencia", explica.

En esta novela, Luis Herrero ha intentado rellenar los vacíos que dejó la protagonista en sus memorias. El resultado es un relato tan fascinante como su propia vida.



## HORÓSCOPO | LA PREDICCIÓN DE LA SEMANA

**ARIES**  
21 MARZO — 20 ABRIL  
**Acción:** El camino lo marca tu corazón. **Sentimientos:** Baja de la nube y entra en la realidad. **Suerte:** Novedades en asuntos de pareja. **Salud:** Tranquilidad.

**TAURO**  
21 ABRIL — 21 MAYO  
**Acción:** Nuevas metas y organización de asuntos. **Sentimientos:** Cíñete a la realidad. **Suerte:** En el trabajo. **Salud:** Toma fuerzas para el otoño.

**GÉMINIS**  
22 MAYO — 21 JUNIO  
**Acción:** En asuntos profesionales. **Sentimientos:** Tiempo afortunado. **Suerte:** En tus momentos de diversión. **Salud:** Dedícate a lo que te haga feliz.

**CÁNCER**  
22 JUNIO — 22 JULIO  
**Acción:** En tu experiencia de la vida. **Sentimientos:** Si lo que persigues no te llena, no insistas. **Suerte:** En asuntos familiares. **Salud:** Importante descansar.

**LEO**  
23 JULIO — 22 AGOSTO  
**Acción:** Ocupate de tu propia valoración personal. **Sentimientos:** Debes tener seguridad. **Suerte:** En tus paseos. **Salud:** La confianza obra milagros.

**VIRGO**  
23 AGOSTO — 22 SEPTIEMBRE  
**Acción:** Importancia de resolver compromisos. **Sentimientos:** Cree en ti y todo irá bien. **Suerte:** En tu economía y finanzas. **Salud:** La confianza obra milagros.

**LIBRA**  
23 SEPTIEMBRE — 22 OCTUBRE  
**Acción:** Disfruta de cada acto cotidiano. **Sentimientos:** Recuerda la importancia de ceder. **Suerte:** Todo gira alrededor de ti. **Salud:** Evita tanta intensidad.

**ESCORPIO**  
23 OCTUBRE — 22 NOVIEMBRE  
**Acción:** Desconecta. **Sentimientos:** La flexibilidad es clave. **Suerte:** En tus sueños lúcidos y ensoñaciones. **Salud:** Evita tensiones.

**SAGITARIO**  
23 NOVIEMBRE — 21 DICIEMBRE  
**Acción:** Remodelación en el hogar. **Sentimientos:** Divide acciones en familia y profesión. **Suerte:** Organízate con calma. **Salud:** Disfruta del tiempo sereno.

**CAPRICORNIO**  
22 DICIEMBRE — 20 ENERO  
**Acción:** Encuentros con amigos. **Sentimientos:** Ahora estás aprendiendo a usar la justicia. **Suerte:** En tu profesión. **Salud:** No te adelantes a tus actos.

**ACUARIO**  
21 ENERO — 19 FEBRERO  
**Acción:** Organiza tu economía. **Sentimientos:** No te dejes llevar por las emociones. **Suerte:** Utiliza tus conocimientos. **Salud:** El equilibrio es clave.

**PISCIS**  
20 FEBRERO — 20 MARZO  
**Acción:** Sientes que eres el eje de todos. **Sentimientos:** Atención a las prisas. **Suerte:** En el reconocimiento de tu valía. **Salud:** Necesitas revisión a fondo.

## SUDOKUS

1	5		9				7	
8			6					
		7					5	
		4					6	
6								2
2	1	5						3
			7	4				
			9	2	3			4
	4					1		5

### INSTRUCCIONES

#### CÓMO JUGAR AL SUDOKU

Complete el tablero de 81 casillas (dispuestas en 9 filas y columnas). Deberá rellenar las celdas vacías con los números que van del 1 al 9, de modo que no se repita ninguna cifra en cada fila ni en cada columna o cuadrado.

### SOLUCIÓN:

5	6	4	1	9	2	7	3	8
1	9	5	2	6	3	8	7	4
9	2	8	7	3	1	5	4	6
2	1	9	6	5	8	7	3	4
4	9	2	8	1	7	3	6	5
6	9	9	1	1	4	2	7	3
7	2	1	5	9	6	8	4	3
8	4	7	2	3	9	5	1	6
3	7	6	3	8	9	4	2	1

ESPAÑO PATROCINADO POR:  
**Victoria Vélez 625 666 045**  
Bióloga - Naturópata (Col. 4331)  
[www.astral.com.es](http://www.astral.com.es)

# Gente

ANUNCIOS CLASIFICADOS

Para poner su anuncio llame al:  
**91 548 02 63**

<b>1. INMOBILIARIA</b> 1.2. ALQUILER PISOS	<b>2. EMPLEO</b> OFERTA
OFERTA	INGRESOS extras. 661018797.
APARTAMENTO 430€. 611294067.	DEMANDA
APARTAMENTOS y estudios. 350€ - 500€. 653919653.	BUSCO trabajo como interna. 664398130.
ESTUDIOS/Apartamentos. 350€ / 450€. 699971875.	COBRO la voluntad. Ángel, pintor español. Experiencia. 639006668.
PISO. 480€. 611294082.	<b>3. ENSEÑANZA</b> 3.1. MÚSICA
PISO 3 dormitorios 590€. 653919652.	OFERTA
PISO 450€. 653919652.	INICIACIÓN al piano. 915197849.

# CRÉDITO

PERSONAL ó HIPOTECARIO

Liquidez, Reunificamos deudas, Atrasos, Asnef, Embargos, Subastas...

**CÓMODAS CUOTAS O 1 AÑO SIN PAGOS**

**LLAMADA GRATUITA 900 900 903**

**segurban.com**  
Intermediario Independiente desde 1994

# PRÉSTAMOS HIPOTECAS

Consiga dinero para cubrir sus necesidades  
Unificación de deudas  
No importa ASNEF-RAI-EMBARGOS  
**PARAMOS SUBASTAS**

## ESTUDIOS TOTALMENTE GRATUITOS

EUROMERCADOS es una gestoría que trabaja con dinero de inversionistas. Todas nuestras operaciones están confeccionadas por nuestro departamento legal y firmadas ante notario. Garantizamos seriedad y confidencialidad.

Información: **J. Martín - Telf: 676 640 200**  
[euromercados@hotmail.com](mailto:euromercados@hotmail.com)

**18. ESOTERISMO**  
18.1. VIDENCIA

OFERTA

TAROT y videncia on line. Consultas esotéricas a través de tarjeta VISA y 806. Visita nuestra web: [www.tuhoroscopto-tarot.com](http://www.tuhoroscopto-tarot.com) o llámanos al 918380037.

**Tarot Analía**  
Vidente y Astrologa  
**806 416 495**

**MAESTRO SIDATY**  
VIDENTE CURANDERO

20 AÑOS EXPERIENCIA. SOLUCIONA CUALQUIER PROBLEMA. AMOR, RECUPERACIÓN PAREJA EN 3 DIAS, IMPOTENCIA SEXUAL, MAL OJO, ATRAER CLIENTES, DEPRESIONES, SUERTE NEGOCIOS, MANTENER TRABAJO, PROTECCIÓN FAMILIARES, ENDULZAMIENTOS, JUSTICIA Y EXÁMENES.

ESPECIALISTA EN PROBLEMAS MATRIMONIALES TRABAJO SERIO Y EFICAZ

POSIBILIDAD DE DESPLAZAMIENTO  
**610 012 992**  
RECIBO TODOS LOS DIAS DE 8 A 21 H.

**Maestra Chalana La Bruja del amor**

**¿CANSADO DE SUFRIR POR AMOR NO CORRESPONDIDO? AMARRAS RECUPERE LA FELICIDAD**

En sólo 72 horas recupero a tu ser amado. Pensará en ti día y noche. Él o ella regresará en busca de pasión. Experta en uniones de pareja. Puedo hacer posible lo imposible.

**AMOR - DINERO TRABAJO SALUD ESTUDIOS - NEGOCIOS 100 % EFECTIVO**

**638 209 482**

# ¿ESTÁS BUSCANDO UNA SOLUCIÓN?

VIERNES A LAS 10H · 16H Y ESPECIALMENTE 20H

BRUJERÍAS · ENFERMEDADES SIN DIAGNÓSTICO · ENVIDIA AMARRÉS DE AMOR · DROGAS · ALCOHOL · TAROT PROBLEMAS ESPIRITUALES · MISTERIOS · MALA SUERTE CAMINOS CERRADOS · ANSIEDAD · VICIOS · SANTERÍA PROBLEMAS MATRIMONIALES · DEPRESIÓN · MAGIA NEGRA

**LIMPIEZA ESPIRITUAL · VENCE LOS PROBLEMAS POR DIFÍCILES QUE SEAN**

PASEO SANTA MARÍA DE LA CABEZA, 12 (ATOCHA) · ENTRADA GRATIS

CONSULTAS SIN COMPROMISO: **91 539 26 18** · **600 400 624**

**8. OCIO**  
8.1. LIBROS

DEMANDA

COMPRO toda clase de libros nuevos y usados. Ofrezco hasta 1€. 656344294.

**10. INFORMÁTICA**  
10.1. REPARACIONES

OFERTA

INFORMÁTICO Domicilios. Reparación de ordenadores. Reinstalación de Software. Limpieza de virus. Optimización del sistema operativo. Copias de Seguridad. 671277949.

**14. VARIOS**  
14.1. JUGUETES

DEMANDA

COMPRO juguetes antiguos, álbumes, Mádelman, scalextric, trenes, playmobil. 653017026.

COMPRO juguetes. Scalextric. Mádelman. Nancy. Playmobil. Trenes. 609148383.

**15. RELACIONES**  
15.2. ÉL BUSCA ELLA

DEMANDA

CABALLERO 65 años busca mujer de 55. 695876075.

CASADO 47. Busco Amante. 62215630.

**AUTÉNTICO VIDENTE AFRICANO**

Maestro Mamadou resuelve cualquier tipo de problema con rapidez.

Amor, recuperación de pareja, amarras, atracción pasional, endulzamiento, Alejar malas influencias, suerte en los negocios, trabajos, estudios, azar, Quito mal de ojo y maleficios. Potencia la sexualidad.

TRABAJO SERIO Y EFICAZ RESULTADOS EN 3 A 7 DIAS

**914 743 635**  
**699 615 558**  
EMBAJADORES Pº Sta. María de la Cabeza 74, 6ºb

**MAESTRO KARAN?**

Regístrate y garantiza, en menos 7 días tus problemas resueltos: visita de la persona amada, cura de la impotencia sexual, previene el mal de ojo, mejora la vida familiar, protege frente a los enemigos... Trabajo conjunto con un gran centro especializado de África. Utilizamos su magia para darte a conocer su camino y destino a seguir a través de una videncia clara de su pasado, presente y futuro.

**GARANTÍA TOTAL: 600 806 572**

# Singular Vallecas



CHALET GARAJE EN SUPERFICIE 140 m<sup>2</sup>

# 294.900

desde

€+IVA

CHALET CON SÓTANO-GARAJE 200 m<sup>2</sup>

# 339.900

desde

€+IVA



**52 CHALETS LIBRES**  
Urbanización cerrada con vigilancia,  
piscina, gimnasio, pista de pádel y  
zona de juegos infantil.

**60% COMPLETADO**

Singular cooperativa

# 91 112 49 23

[www.cooperativasingular.es](http://www.cooperativasingular.es)

