

Gente

AÑO 12, NÚMERO 467
29 SEPTIEMBRE - 6 OCTUBRE 2017

mad

MADRID NORTE: FUENCARRAL | HORTALEZA | CHAMARTÍN | TETUÁN | B

MUYFAN | ENTREVISTA | PÁG. 16

**"No tener novio
ahora me evita sufrir"**

La actriz y presentadora **Ana Obregón** regresa a los escenarios con la obra de teatro 'El contador del amor', que estará muy pronto en la capital



PRÉSTAMOS INMEDIATOS
PARA LA VUELTA AL COLE



Hasta 1.000€ para nuevos clientes y hasta 3.000€ para antiguos clientes, a devolver en 3, 6, 9 ó 12 meses.
*Ver condiciones en tienda

SUPER EFECTIVO
www.superefectivo.com

Hernani, 45 - Local. T: 91 534 11 27
Bravo Murillo, 118. T: 91 534 40 16

ACTUALIDAD | PÁG. 8

El año 2018 tendrá un gran puente festivo en mayo

La Comunidad aprobó esta semana el calendario laboral ● Habrá doce fiestas, a las que se sumarán dos jornadas locales

TRANSPORTE | PÁG. 9

Cibeles quiere un bus directo de Barajas al Ramón y Cajal

El Consistorio aprobó en Pleno una iniciativa para solicitar al Consorcio la creación de la línea

MUYFAN | PÁG. 18

El consumo de café depende de la profesión que se desempeñe

Científicos, profesionales del marketing y enfermeros se llevan la palma



MEDIO AMBIENTE | PÁG. 10

Valdebebas dice no a los contenedores

Una encuesta de la asociación del barrio refleja que el 94,1% de los residentes rechaza el cambio de sistema de recogida de basura que quiere el Ayuntamiento ● Esta medida supondría la instalación de contenedores en la calle y la desaparición de los cubos que ahora sacan los vecinos

gentedigital.es



**COMPRA
VENTA DE
LIBROS**

COMPRAMOS LIBROS Y BIBLIOTECAS A DOMICILIO
HACEMOS ENVÍOS NACIONALES E INTERNACIONALES
www.librosalcana.com
info@librosalcana.com
C/ Marqués de Viana, 52 - 28039 Madrid
☎91.220.42.63 ☎629.240.523 📞664.442.863

Libros Alcana

LA FRASE

“Las niñas actualmente se hacen fotos para las redes como putas”

Emilio Calatayud

El juez granadino se pronunció de este modo en el programa de Las mañanas de La 1. Una frase malsonante que, eso sí, estuvo precedida por un matiz: “Perdón por la expresión. Tomarlo bien ¿eh?”.



LA CIFRA

32,9%

Las hipotecas se calientan en verano

Los brotes verdes en el mercado inmobiliario se dejaron notar especialmente en el mes de julio, cuando la contratación de préstamos hipotecarios superó en un 32,9% el dato registrado en el mismo mes del año anterior.

Los brotes verdes en el mercado inmobiliario se dejaron notar especialmente en el mes de julio, cuando la contratación de préstamos hipotecarios superó en un 32,9% el dato registrado en el mismo mes del año anterior.

EL PERSONAJE



Un aviso para Rivas y Arcuri

La titular del juzgado de instrucción nº 2 de Granada ha emitido un auto en el que pide a la expareja que no haga pública la vida de sus dos hijos.

EDITA:
GENTE EN MADRID, S.L.

EDITOR:
FERNANDO IBÁÑEZ

REDACTORA JEFE:
MAMEN CRESPO

COORDINADORES DE REDACCIÓN:
LILIANA PELLICER
FRANCISCO QUIRÓS
JAIME DOMÍNGUEZ

JEFE DE FOTOGRAFÍA:
CHEMA MARTÍNEZ

JEFE DE MAQUETACIÓN:
CARLOS ZUGASTI

MAQUETACIÓN:
ENRIQUE ALONSO

COLABORADORES:
MIGUEL HERNÁNDEZ
(Redacción)

ALBERTO ESCRIBANO
(Redacción)

STELLA MIRALLES
DE IMPERIAL
(Fotografía)

SECRETARIA DE REDACCIÓN:
ELENA HORTA

DIRECTOR DE GRANDES CUENTAS Y ACC. ESPECIALES:
CARLOS ECHEGUREN

JEFE DE MARKETING:
RAFAEL VARA

COORDINADORA DE PUBLICIDAD:
ANA SÁNCHEZ

DISEÑO GRÁFICO:
PATRICIA MARTÍNEZ

REDACCIÓN:
CONDE DE PEÑALVER, 17
1ª PLANTA
28006, MADRID

TELÉFONO:
91 369 77 88

E-MAIL:
info@genteenmadrid.com

CONTROLADO POR:

EL PERIÓDICO GENTE NO SE RESPONSABILIZA NI SE IDENTIFICA CON LAS OPINIONES QUE SUS LECTORES Y COLABORADORES EXPONGAN EN SUS CARTAS Y ARTÍCULOS

Cosechando 'me gusta'

MAMEN CRESPO COLLADA · REDACTORA JEFE

A dorar las redes sociales, no lo voy a negar. Me gusta compartir con mis seguidores mi día a día, los lugares que visito, los contenidos que publicamos en GENTE o los libros que me leo, entre otras cosas. Y también me encanta conocer lo que hacen las personas a las que sigo porque me aportan muchas ideas. Así es que yo, sin duda alguna, soy una fan de Facebook, Twitter e Instagram y de las que piensa que es algo sano, además de una nueva forma de comunicarse con los demás. Sin embargo, las redes tienen una parte peligrosa, que se ha puesto de manifiesto en los últimos días con la muerte de la 'influencer' española Celia Fuentes. La también modelo aparecía ahorcada en su casa y ha abierto el debate. ¿Cómo es posible que una chica joven, guapa y con miles de seguidores en sus perfiles que la admiran pueda optar por quitarse la vida? Y la respuesta es muy dura. Y es que, detrás de esa aparente vida maravillosa, había una mujer que se encontraba sola, tal y como parece le confesó a algunas amigas; una chica obsesionada con no coger un gramo de peso para seguir siendo contratada por las marcas; y una joven pendiente de la mejor hora para subir una foto a Instagram y conseguir el mayor número de 'me gusta'. Y es en ese objetivo en el que nos perdemos. ¿Tanto nos importa que alguien pulse el botón de 'me gusta'? La respuesta es sí. A todos nos gusta gustar. Y no está mal, siempre que no se convierta en una obsesión. Yo ponía en marcha la semana pasada mi blog 'Cosechando Madrid' y nada más abrir los perfiles en las redes me puse a cosechar 'me gusta'. Tenía ganas de que los demás lo conocieran. Eso sí, si no lo hacen me da igual. Ahí está la cuestión. Mucho cuidado con pasar el límite.



SÍGUEME EN LAS REDES SOCIALES:

@mamencrespo
@mamencrespocollada

LA FOTO DE LA SEMANA



La capital se rinde una vez más al turismo

Con motivo del Día Mundial de este sector, Madrid desplegó el pasado miércoles una lona en la Real Casa de Correos con el lema 'Madrid sonríe al turismo'. En la foto, el nuevo consejero de Cultura, Turismo y Deportes, Jaime de los Santos, junto a Marta Blanco, directora general de Turismo.

EL SEMÁFORO



Ryanair da alas a la competencia

La compañía aérea ha anunciado que la cancelación de vuelos se extiende hasta el mes de marzo de 2018, una medida que, según algunas estimaciones, afectará a 400.000 pasajeros.



Haciendo el primo para 'Gran Hermano'

80 concursantes del famoso 'reality' han denunciado que la productora les hizo firmar un contrato por su participación, aunque luego fueron expulsados a la primera de cambio.



Cuando hacer el kamikaze tiene premio

El Premio Nacional de Teatro ha ido a parar a manos de Teatro Kamikaze, un proyecto de Miguel del Arco, Israel Elejalde, Jordi Buxó y Aitor Tejada, por su "valentía" y "excelencia".



@gentedigital

PONTE
EN FORMA

FINANCIACIÓN
HASTA **12 MESES** SIN INTERESES*

EN APARATOS
DE FITNESS*

Del 29 de septiembre al 5 de noviembre de 2017

LOVE 
FITNESS

*DE LAS MARCAS

ADIDAS • BH FITNESS • COMPEX • HORIZON FITNESS • KETTLER • LIFE FITNESS
NORDICTRACK • PROFORM • REEBOK • SALTER • TECHNOGYM • TEMPO • TUNTURI

TUS COMPRAS EN
tienda | web | móvil



EL CORTE INGLÉS, S.A. C/ Hermosilla 112, 28009 Madrid

Financiación sin intereses hasta en 12 meses o paga el 31 de marzo de 2018. Gastos de gestión financiados 9€. Intereses subvencionados por El Corte Inglés, S.A. Financiación sujeta a la aprobación de Financiera El Corte Inglés E.F.C., S.A. Por compras superiores a 199€. Recibo mínimo 30€. Del 29 de septiembre de 2017 al 5 de enero de 2018. Ejemplos de financiación de compras: - Importe: 199€, aplazamiento a 6 meses sin intereses: 34,67€/mes, TIN 0%, TAE 16,47%, gastos de gestión: 9€, importe total adeudado 208€. - Importe: 500€, aplazamiento a 12 meses sin intereses: 42,42€/mes, TIN 0%, TAE 1,16%, gastos de gestión: 9€, importe total adeudado 509€. Redondeo de decimales en la última cuota.

Los pueblos que se resisten a morir

En la Comunidad de Madrid existen diez localidades que tienen menos de cien habitantes • El Gobierno regional ha anunciado la puesta en marcha de un plan para evitar que se queden sin vecinos en los próximos años

JAIME DOMÍNGUEZ
@JaimDominguez

Robregordo, Madarcos, La Hiruela, La Acebeda, Puebla de la Sierra, La Serna del Monte, Somosierra, Horcajuelo de la Sierra, El Atazar y Robledillo de la Jara. Quizá sus nombres no les resulten demasiado familiares, pero estas diez localidades madrileñas tienen dos cosas en común: pertenecen a la comarca de la Sierra Norte y son las únicas poblaciones de la región que no alcanzan los cien habitantes.

A ellas está especialmente dirigido uno de los anuncios que la presidenta de la Comunidad de Madrid, Cristina Cifuentes, realizó en el Debate sobre el Estado de la Región, la elaboración de un Plan contra la Despoblación Rural. A pesar de que se aplicará en municipios de menos de 2.500 habitantes que hayan perdido población en los últimos años y presenten altos niveles de envejecimiento, estos diez son los que más peligro corren en este momento.

Fomento del empleo

El principal desafío al que se enfrentan los ayuntamientos de esta zona es la de crear

EVOLUCIÓN DE LA POBLACIÓN

Pueblos:	1996:	2006:	2016:
La Acebeda	53	59	66
El Atazar	96	116	95
La Hiruela	56	76	54
Horcajuelo de la Sierra	91	107	86
Madarcos	36	41	47
Puebla de la Sierra	78	103	66
Robledillo de la Jara	84	122	99
Robregordo	88	66	45
La Serna del Monte	111	108	77
Somosierra	99	116	77

condiciones ideales para que los actuales habitantes no se marchen y para atraer a nuevos vecinos, sobre todo jóvenes. Por eso, la creación de empleo, la mejora del acceso a Internet o la promoción del turismo rural serán algunas

LAS DISTANCIAS
CON LA CAPITAL
LLEGAN A
SUPERAR LOS
CIEN KILÓMETROS

de las iniciativas que se llevarán a cabo en los próximos meses para intentar revitalizar la vida en estas localidades, ahora muy envejecidas.

El principal obstáculo al que se enfrentan estas poblaciones es la distancia y el aislamiento que sufren respecto al resto de la Comunidad, sobre todo con la capital. Las diez están a más de 80 kilómetros del centro de Madrid (Puebla de la Sierra está a 112) y hay que emplear entre una hora y una hora y media en coche para llegar a la Puer-



Paisajes: Vista panorámica de Robregordo (arriba) y casa de La Serna (izquierda)

ta del Sol. El tiempo se acrecienta exponencialmente si hablamos del transporte público, con trayectos que superan con creces las dos horas. A cuatro de ellas (La Hiruela, Horcajuelo de la Sierra, Puebla de la Sierra y Somosierra) no hay manera de llegar.

“Pretendemos favorecer el desarrollo sostenible, de manera que vuelvan a cobrar atractivo para muchos madrileños”, señaló Cifuentes. La supervivencia de estos pueblos puede depender del éxito de este proyecto.

Cifuentes remodela su equipo y crea la nueva Consejería de Turismo

Pedro Rollán sustituye a González Taboada al frente de Ordenación del Territorio

GENTE

Cristina Cifuentes ha aprovechado el ecuador de la legislatura para realizar cambios en su equipo de Gobier-

no. La presidenta regional ha creado una nueva consejería, que se encargará de gestionar Turismo, Cultura y Deportes, competencias que quedan desligadas de esta manera de Educación. Al frente de este nuevo organismo estará Jaime de los Santos, hasta ahora responsable de la Oficina de Turismo regio-

nal, un claro signo de que el Ejecutivo pretende reforzar este campo, uno de los principales motores económicos de la región.

Recambios

El segundo movimiento más llamativo es el que lleva a Pedro Rollán, hasta ahora responsable de Transportes, Infraestructuras y Vivienda, a la Consejería de Medio Ambiente y Ordenación del Territorio. Allí sustituirá a Jaime González Taboada, que pasará a dedicarse de manera íntegra a sus labores de coor-

dinador del Partido Popular de Madrid. A Rollán le relevará en Transportes Rosalía Gonzalo, hasta ahora en la Mesa de la Asamblea.

El último cambio afecta a la Consejería de Sanidad, de la que sale “por petición propia”, según Cifuentes, Jesús Sánchez Martos, uno de los consejeros más polémicos de la actual legislatura. Sus labores recaen ahora en Enrique Ruiz Escudero, médico pediatra de profesión, que hasta ahora ocupaba el cargo de viceconsejero en la Consejería de Presidencia.



Cifuentes, junto a los nuevos consejeros

El colon irritable en el centro de la atención pública

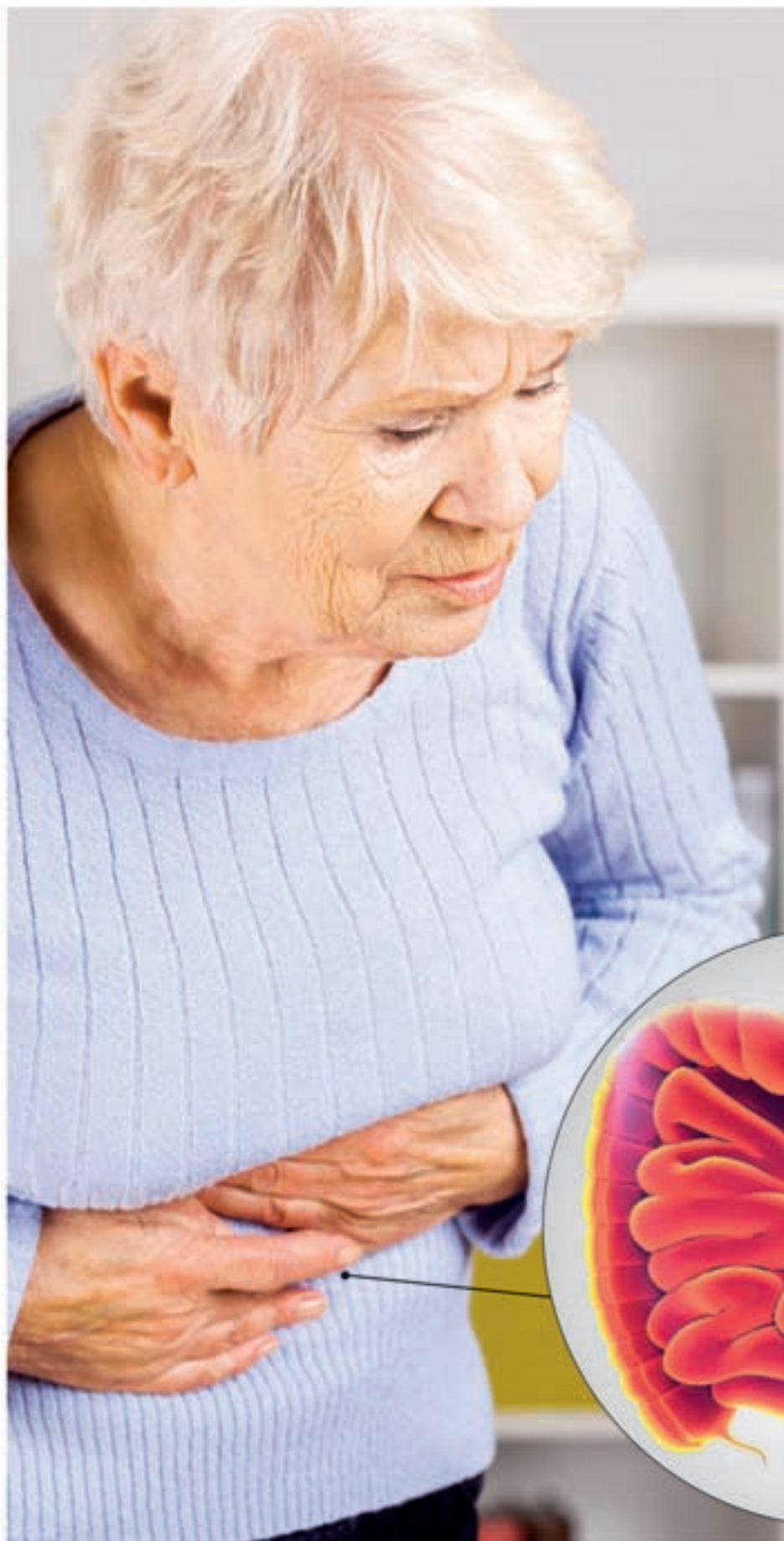

Cada vez son más los afectados que confían en un producto con una cepa de bifidobacterias exclusiva en todo el mundo.

PROBLEMAS INTESTINALES

Las personas que sufren repetidamente de estreñimiento o diarrea, flatulencias, hinchazones o calambres abdominales pueden tener el colon irritable. Durante mucho tiempo, el colon irritable ha sido una enfermedad que pasaba desapercibida. Pero la situación ha cambiado. Hoy en día, casi 10 millones de personas en España sufren de colon irritable. Sin embargo, existe un remedio eficaz.

Más y más afectados

El colon irritable está cada vez más en el centro de la atención pública. Por un lado, cada vez hay más personas afectadas del síndrome de colon irritable. Normalmente, este se manifiesta con síntomas como estreñimiento o diarrea, flatulencias, hinchazones o calambres abdominales. Ge-

neralmente estas molestias aparecen siempre de nuevo en los afectados. Muchas personas solo sufren un síntoma pero otras tienen más de uno que se manifiestan alternativamente o incluso al mismo tiempo. Por otro lado, los científicos han descubierto una posible causa de la enfermedad.

CASI 10 MILLONES DE PERSONAS EN ESPAÑA SUFREN DE COLON IRRITABLE.

La causa podría ser una barrera intestinal dañada

Cada vez son más los científicos que están convencidos de que la causa de las molestias que se manifiestan con el colon irritable podría ser una barrera intestinal dañada, por la que podrían pasar sustancias nocivas y agentes patógenos hasta la pared intestinal. Ahora, los científicos han descubierto una exclusiva cepa de bifidobacterias (solo disponible en Kijimea Colon Irritable, producto sanitario de venta en farmacia sin receta) que puede ayudar.

El resultado: una bifidobacteria exclusiva puede ayudar

Buscando una terapia eficaz contra el colon irritable, los científicos descubrieron que

la cepa de bifidobacterias (*B. bifidum* MIMBb75), exclusiva en el mundo y contenida en Kijimea Colon Irritable, se deposita directamente en la pared intestinal. Metafóricamente, Kijimea Colon Irritable se pega en la pared intestinal como una tirita. Nuestros expertos lo llaman el "efecto tirita". En un estudio clínico, se demostró que el malestar intestinal de los afectados disminuyó de forma significativa. Durante el estudio, algunos pacientes incluso notificaron que los síntomas del colon irritable desaparecieron. Aún hay más: los científicos descubrieron que la calidad de vida de los afectados mejoró significativamente.

Nota:

Kijimea Colon Irritable es un producto sanitario nuevo en el mercado español y puede obtenerse en farmacias. En caso de que no esté disponible, su farmacia puede obtener Kijimea Colon Irritable rápidamente para usted.

Para su farmacia:
Kijimea Colon Irritable
(GTIN 4260344398010)



Gran Vía y Sol estarán unidas y la Línea 11 llegará a Conde de Casal

Cifuentes aprovechó el Debate sobre el Estado de la Región para anunciar dos de los grandes proyectos en materia de transporte público que se llevarán a cabo en los próximos años • Los trabajos comenzarán a lo largo de 2018

J.D.
@gentedigital

La conexión subterránea entre la estación de Cercanías de Sol y la de Metro de Gran Vía y la prolongación de la Línea 11 entre Plaza Elíptica y Conde de Casal son las dos principales apuestas en materia de transporte público que la presidenta de la Comunidad de Madrid, Cristina Cifuentes, anunció la semana pasada durante su discurso en el Debate sobre el Estado de la Región.

La primera de ellas será “una de las obras más importantes de los próximos años”, según explicó la propia Cifuentes, que añadió que “de este modo, mejoraremos el acceso en transporte público al centro de la ciudad, generando un nuevo punto de intermodalidad entre Metro y Cercanías hasta ahora inexistente”. “Por un lado damos respuesta a la posible peatonalización de Gran Vía y, por otro, descongestionamos la estación de Sol”, concluyó la presidenta regional, resumiendo de esta manera el objetivo de la nueva infraestructura.

La intención es que los trabajos comiencen el año que viene y finalicen durante el primer semestre de 2019, jus-



La estación de Cercanías de Sol se conectará con Gran Vía en 2019 GENTE

REACCIÓN DEL AYUNTAMIENTO DE MADRID

Una reivindicación municipal

Uno de los anuncios de Cifuentes en materia de transporte público fue muy bien recibido por la alcaldesa de la capital, Manuel Carmena, que recordó que la ampliación de la Línea 11 “es una reivindicación municipal” y que espera firmar un acuerdo “para que se haga cuanto antes”. En cuanto a la conexión de Gran Vía y Sol, “esperaré para ver el proyecto”.

to antes de las elecciones autonómicas. El Gobierno regional estima que tendrán un coste de 18 millones de euros.

Demanda histórica

La segunda gran actuación tendrá como finalidad satisfacer una demanda histórica de los vecinos de Carabanchel Alto, que durante los últimos años han llevado a cabo

todo tipo de actos para reivindicar la ampliación de la Línea 11 de Metro, que hasta ahora solo efectúa el recorrido entre las estaciones de La Fortuna (Leganés) y Plaza Elíptica. El proyecto anunciado por Cifuentes contempla una extensión entre esta última y Conde de Casal. El nuevo recorrido tendrá una longitud de 6,5 kilómetros y habrá dos paradas intermedias. La primera está aún por definir, mientras que la segunda será Atocha Renfe.

De esta manera, los usuarios de este recorrido tendrán la posibilidad de acceder directamente a todas las líneas de Cercanías, además de al nuevo intercambiador que se construirá en Conde de Casal. Una de las grandes beneficiadas será la L-6, que se descongestionará bastante con

LA L-11 PASARÁ POR ATOCHA Y CONECTARÁ CON LAS LÍNEAS DE CERCANÍAS

LA EXTENSIÓN TENDRÁ UN COSTE DE 285 MILLONES Y ESTARÁ EN 2023

esta nueva infraestructura, sobre todo en su arco sur.

La obra tendrá una inversión de 285 millones de euros, aportados íntegramente por la Comunidad de Madrid. Aunque los trabajos aún no tienen fecha de inicio, la previsión del Ejecutivo regional es que puedan estar completamente finalizados en el año 2023.

El viejo Puerta de Hierro será un Centro de Cuidados

REDACCIÓN

El antiguo Hospital Puerta de Hierro se convertirá en los próximos años en un Centro de Cuidados Sanitarios de media estancia, según anunció la presidenta de la Comunidad de Madrid, Cristina Cifuentes, durante la celebración del Debate sobre el Estado de la Región. La dotación tendrá una capacidad para 240 camas en habitaciones de uso doble y los pacientes ingresarán por criterio clínico. “Primará la orientación a los cuidados y la autonomía de los enfermos”, explicó Cifuentes, que reconoció que está “actualmente vacío y muy deteriorado”.

El edificio, situado en la calle San Martín de Porres de Madrid, albergó al Hospital Puerta de Hierro entre 1964 y 2008, año en el que sus servicios sanitarios se trasladaron a un nuevo centro ubicado en Majadahonda. Desde entonces no había tenido ninguna utilidad.

Más camas

Tras el anuncio de Cifuentes, la Asociación para la Defensa de la Sanidad Pública de Madrid se mostró satisfecha porque la Comunidad “se haga eco de nuestra reivindicación, ya que hay un déficit en este tipo de hospitalización”, aunque expresaron su petición de que se incremente el número de camas previstos y que se garantice “una financiación suficiente para que no se quede en una promesa infundada, como ya ha sucedido con otras”.

Fomento reformará la conexión entre la autovía A-6 y la M-40

Las obras se realizarán en el kilómetro 46,600 de la vía de circunvalación y costarán 37,8 millones de euros • Se actuará en la avenida de la Victoria

GENTE

El Consejo de Ministros aprobó la semana pasada el proyecto de remodelación del enlace de la autovía A-6 con la M-40 y nuevas conexiones entre la avenida de la Victoria y la carretera de A Coruña

por un importe de 37,8 millones de euros. Las obras se realizarán en el punto kilométrico 46,600 de la vía de circunvalación.

Para llevar a cabo este proyecto, se modificará la incorporación desde la M-40, sen-

tido decreciente, a la autovía A-6 sentido A Coruña, mediante la ampliación a dos carriles del ramal existente, dotándole de mayor capacidad y reduciendo la congestión que se genera de manera diaria en esta salida.

Cambios normativos

Esta actuación implica la modificación del Plan de Ordenación Urbana del Ayunta-

miento de Madrid, cuestión para la que tanto el Consistorio de la capital como el Gobierno regional han dado su aprobación, según explicó el Ministerio de Fomento.

También se llevarán a cabo cambios en la conexión de la avenida de la Victoria con la A-6, que conllevarán la supresión del tramo de trenzado existente en la autovía, realizando la incorporación a esta carretera a través de la propia avenida de la Victoria y de la calle Alsasua, lo que permitirá mejorar el acceso a una estación de servicio.

Una mujer queda atrapada en el andén del AVE

La víctima, de 71 años, podría tener una lesión medular tras el accidente

GENTE

Una mujer en 71 años fue trasladada este martes al Hospital Gregorio Marañón con una posible lesión medular tras quedar atrapada en el hueco entre el coche y el an-

dén al bajarse del AVE en la estación de Atocha.

El suceso tuvo lugar sobre las 13 horas, cuando la mujer se quedó atascada mientras pretendía abandonar el tren en el momento en el que el vehículo estaba parado. Los Bomberos la rescataron siguiendo el protocolo de personas politraumatizadas. Posteriormente se la llevaron al centro sanitario.



MURPROTEC

Diagnóstico / Tratamiento / Solución

Nuestro objetivo,
tu tranquilidad

Acaba con las humedades
de forma definitiva



Solicita tu diagnóstico gratuito,
personalizado, in situ y sin compromiso

900 30 11 30

www.murprotec.es

GARANTIZADO
PLAZOS DE EJECUCIÓN



*"Murprotec, protege
el valor de tu casa"*

Antonio Hernández
Presentador TV y constructor



Empresa líder del sector
con certificación
ISO 9001

Que las **HUMEDADES**
no sean tu pesadilla



MURPROTEC
colabora con
Cáritas

Delegaciones Murprotec en:
España / Portugal / Francia / Bélgica / Holanda / Luxemburgo / Italia

Mayo tendrá el único 'acueducto' festivo del próximo año

La Comunidad de Madrid aprueba el calendario laboral de 2018 • Habrá doce fiestas, a las que hay que añadir las dos que deciden los ayuntamientos

JAIME DOMÍNGUEZ
@JaimDominguez

Aunque aún faltan tres meses para que termine 2017, los madrileños ya pueden ir pensando en cómo organizar las vacaciones y los viajes de ocio del año que viene. La razón es que el Consejo de Gobierno de la Comunidad de Madrid aprobó en su reunión de esta semana el calendario laboral de 2018. El documento contempla doce días festivos, a los que habrá que añadir otras dos jornadas, que dependerán de cada uno de los ayuntamientos de la región.

Algunas de estas fiestas son de carácter nacional, como Año Nuevo (lunes 1 de enero), Viernes Santo (30 de marzo), Día del Trabajo (martes 1 de mayo), Asunción de la Virgen (miércoles 15 de agosto), Día de la Hispanidad (viernes 12 de octubre), Día de Todos los Santos (jueves 1 de noviembre), Día de la

Constitución (jueves 6 de diciembre), Inmaculada Concepción (sábado 8 de diciembre) y Navidad (martes 25 de diciembre). A ellas se unen las designadas por el Gobierno regional, como la Epifanía del Señor (sábado 6 de enero), el Jueves Santo (30 de marzo) y el Día de la Comunidad de Madrid (miércoles 2 de mayo).

Cinco días libres

Con el calendario en la mano, los madrileños únicamente tienen ante sí una posibilidad para tener cinco días libres cogiendo solo uno de permiso laboral. Se trata del conocido como Puente de Mayo, que este año se puede convertir en un 'acueducto' festivo si se unen los días 1 y con el fin de semana del 28 y el 29 y el lunes 30 de abril.

Con esta distribución, en la región no se celebrarán ni el Día del Padre (lunes 19 de marzo) ni Santiago Apóstol (miércoles 25 de julio).

Calendario laboral de 2018 en la Comunidad de Madrid

ENERO							FEBRERO							MARZO						
L	M	X	J	V	S	D	L	M	X	J	V	S	D	L	M	X	J	V	S	D
1	2	3	4	5	6	7				1	2	3	4				1	2	3	4
8	9	10	11	12	13	14	5	6	7	8	9	10	11	5	6	7	8	9	10	11
15	16	17	18	19	20	21	12	13	14	15	16	17	18	12	13	14	15	16	17	18
22	23	24	25	26	27	28	19	20	21	22	23	24	25	19	20	21	22	23	24	25
29	30	31					26	27	28					26	27	28	29	30	31	
ABRIL							MAYO							JUNIO						
L	M	X	J	V	S	D	L	M	X	J	V	S	D	L	M	X	J	V	S	D
						1	1	2	3	4	5	6					1	2	3	
2	3	4	5	6	7	8	7	8	9	10	11	12	13	4	5	6	7	8	9	10
9	10	11	12	13	14	15	14	15	16	17	18	19	20	11	12	13	14	15	16	17
16	17	18	19	20	21	22	21	22	23	24	25	26	27	18	19	20	21	22	23	24
23	24	25	26	27	28	29	28	29	30	31				25	26	27	28	29	30	
30																				
JULIO							AGOSTO							SEPTIEMBRE						
L	M	X	J	V	S	D	L	M	X	J	V	S	D	L	M	X	J	V	S	D
						1			1	2	3	4	5						1	2
2	3	4	5	6	7	8	6	7	8	9	10	11	12	3	4	5	6	7	8	9
9	10	11	12	13	14	15	13	14	15	16	17	18	19	10	11	12	13	14	15	16
16	17	18	19	20	21	22	20	21	22	23	24	25	26	17	18	19	20	21	22	23
23	24	25	26	27	28	29	27	28	29	30	31			24	25	26	27	28	29	30
30	31																			
OCTUBRE							NOVIEMBRE							DICIEMBRE						
L	M	X	J	V	S	D	L	M	X	J	V	S	D	L	M	X	J	V	S	D
1	2	3	4	5	6	7				1	2	3	4						1	2
8	9	10	11	12	13	14	5	6	7	8	9	10	11	3	4	5	6	7	8	9
15	16	17	18	19	20	21	12	13	14	15	16	17	18	10	11	12	13	14	15	16
22	23	24	25	26	27	28	19	20	21	22	23	24	25	17	18	19	20	21	22	23
29	30	31					26	27	28	29	30			24	25	26	27	28	29	30
														31						

■ DÍA FESTIVO EN LA COMUNIDAD DE MADRID

CURIOSIDADES

Dos sábados y solo un lunes de fiesta

Tener un lunes festivo, uno de los mayores placeres para un trabajador, solo se producirá una vez durante el año que viene. El momento llegará muy pronto, en concreto el próximo 1 de enero. Sin embargo, el calendario laboral de 2018 trae dos sábados no laborales, el 6 de enero y el 8 de diciembre, lo que supone 'fiestas perdidas' para los que trabajan de lunes a viernes.

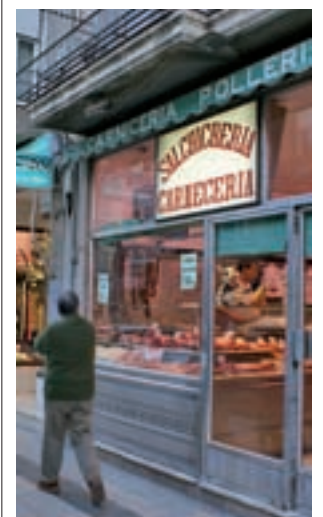

Pequeños comercios GENTE

Los autónomos pagarán 50 euros durante dos años

REDACCIÓN

La Comunidad de Madrid ampliará la tarifa plana de 50 euros de cotización a la Seguridad Social para los autónomos hasta los dos años, de manera que estos trabajadores podrán ahorrarse hasta 4.500 euros a lo largo de 24 meses. Así lo aseguró la semana pasada la presidenta, Cristina Cifuentes, durante su intervención en el Debate sobre el Estado de la Región.

Otra de las propuestas en materia económica es la creación de un gestor 'online' para empresas y empleadores que permite conocer cuál es el incentivo a la contratación que se pueden aplicar, en función del perfil del trabajador.

Por otra parte, el Ejecutivo está trabajando en la elaboración de un Plan Industrial, que quiere consensuar con los agentes sociales y que presentará en los primeros meses de 2018.

Teatro contra el cambio climático

Gobierno e Iberdrola escenifican su compromiso medioambiental • El musical infantil 'Mi mundo limpio' está producido por Blanca Marsillach

GENTE

Defender el medio ambiente y luchar contra el cambio climático. Estos son, principalmente, los motivos de la creación del musical 'Mi mundo limpio', dirigido al público familiar, con el que se preten-

de frenar el desgaste del planeta.

Más de 7.000 escolares

A lo largo del pasado año, el musical fue visto por más de 7.280 escolares en Madrid, y esta semana ha servido para



Los ministros charlaron con los niños al terminar la obra GENTE

que Iberdrola y el Gobierno central escenificaran su compromiso con la lucha contra el cambio climático.

Al finalizar la función en Ifema, los ministros Isabel García Tejerina e Íñigo Méndez de Vigo, y el presidente de Iberdrola, Ignacio Galán, tuvieron la oportunidad de charlar en el escenario con cinco de los 270 niños que asistieron a la representación, que respondieron a diferentes preguntas. En el encuentro también estuvo presente la directora de Varela Producciones, Blanca Marsillach,

que además es la productora de la obra.

Compromiso de Iberdrola

Con esta iniciativa, Iberdrola incide en el cumplimiento de dos de los Objetivos de Desarrollo Sostenible (ODS) de la ONU, en concreto el número 13 (acción climática) y el 17 (promover las alianzas entre gobiernos, sector privado y sociedad civil).

La compañía explica en un comunicado que se ha fijado el objetivo de reducir en un 50% sus emisiones para el año 2030.

En autobús de Barajas al hospital

El Ayuntamiento aprueba por unanimidad una proposición para pedir al Consorcio la creación de este servicio especial • Ahora Madrid y PSOE dijeron que es una necesidad • La Comunidad no contempla su puesta en marcha

TRANSPORTE

MIGUEL HERNÁNDEZ
@miguelher73

La reivindicación vecinal de un autobús directo desde el distrito de Barajas a su centro de referencia, el Hospital Ramón y Cajal, vivió un nuevo episodio el pasado miércoles 27 de septiembre en el Pleno de Cibeles.

Por unanimidad, todos los grupos municipales instaron al Consorcio Regional de Transportes a la puesta en marcha de este servicio como consecuencia de una proposición defendida vehementemente por la concejala de Barajas, Marta Gómez y la del PSOE, Mercedes González.

“Tener el hospital lejos y mal comunicado deteriora profundamente la calidad de vida, sobre todo la de las personas más vulnerables”, comentó la edil barajeña. “En mayo de 2017 se aprobó el directo de San Blas al Ramón y Cajal y se demuestra que es una necesidad imperiosa, porque hay más de 1.560 pasajeros al día. El autobús va lleno, los mayores se quedan de pie; ya basta de decir que no era necesario”, añadió.

“Hemos hecho un recorrido largo y lleno de baches y cuando parecía que lo estábamos tocando con los dedos, el Consorcio aprueba la línea especial de San Blas, que nos alegramos, pero no la de Barajas”, aseguró la edil socialista. “Este autobús no es un capricho, es una necesidad, y



Vecinos de Barajas, a la entrada del Palacio de Cibeles

tardar una hora y media en llegar al hospital supone un esfuerzo enorme”, aseveró González.

Por su parte, Ciudadanos y PP, a pesar de apoyar la iniciativa, tildaron de demagógicas las intervenciones de Ahora Madrid y del PSOE. La popular Almudena Maillo reprochó a la concejala del distrito que hubiera anunciado la línea, ya que así se generó “gran descontento y gran frustración entre los vecinos”.

No se contempla

Mientras, desde la Consejería de Transportes afirman taxativamente que no se va a crear este servicio a corto plazo. “La Comunidad y el Ayuntamiento pactaron solo la creación de la línea desde San Blas-Canillejas, cuya continuidad dependerá de la demanda. Actualmente, la otra línea no se contempla”, dicen a GENTE.

Más de 2.000 ramas y 300 árboles se han caído en 2017

MEDIO AMBIENTE

GENTE

Un total de 2.006 ramas y 301 árboles se han caído en la capital en lo que va de año, cifras inferiores a las registradas en 2016 (2.962 ramas y 413 árboles) y en 2015 (3.685 ramas y 487 árboles), según indicó la delegada de Movilidad y Medio Ambiente, Inés Sabanés, el pasado miércoles, tras ser rechazada una propuesta de Ciudadanos que pedía ejecutar un plan de plantaciones para recuperar “los más de 60.000 árboles de alineación que ha perdido Madrid en dos años y medio”.

El edil de la formación naranja, Sergio Brabezo, insistió en que “existe un consenso generalizado entre la ciudadanía de que en los últimos años se ha producido un deterioro importante en el estado del patrimonio verde”.

Nuevo
Renault KOLEOS
Crossover by Renault



RENAULT
Passion for life



Nueva Tecnología All Mode 4x4-i

Nueva Gama Renault Koleos: consumo mixto (l/100km) desde 4,6 hasta 5,9. Emisión de CO₂ (g/km) desde 120 hasta 156.

Renault recomienda 

   renault.es



RENAULT RETAIL GROUP

Avda. de Burgos, 93. Tel. 910 382 323. MADRID www.renaultretailgroup.es



Una marquesina de autobús

Tetuán tendrá 10 paradas de la EMT más accesibles

TRANSPORTE

M. H./ E. P.

Un total de 29 paradas de autobuses de la capital (24 de la EMT y 5 de autobuses interurbanos) mejorarán su accesibilidad en los próximos meses. Para estos trabajos el Consorcio de Transportes destinará 300.000 euros.

El distrito en el que se mejorará un mayor número de marquesinas será Tetuán con 10; seguido de Latina, Fuencarral-El Pardo y Moncloa-Aravaca, con tres cada uno. En Carabanchel, San Blas-Canillejas y Puente de Vallecas se mejorarán dos por distrito y, finalmente, Chamartín, Villa de Vallecas, Barajas y Villaverde contarán con una actuación en cada uno de ellos.

Las actuaciones consistirán en la retirada de andenes prefabricados y en ampliaciones de las aceras.

El 94% de los vecinos de Valdebebas rechaza el nuevo sistema de basura

Lo dice una encuesta encargada por la asociación del barrio en el mes de septiembre

HORTALEZA

MIGUEL HERNÁNDEZ
@miguelher73

Los datos de la encuesta encargada por la Asociación de Vecinos Valdebebas son claros y elocuentes. El 94% de los residentes de este barrio de Hortaleza rechaza con rotundidad el cambio del actual sistema de recogida de basura que prevé llevar a cabo el Ayuntamiento de Madrid, actualmente paralizado, y que supondrá la instalación de contenedores permanentes en la calle en detrimento de los pequeños cubos de las comunidades de propietarios.

El sistema elegido para conocer la opinión de los residentes ha sido una muestra auto-cumplimentada 'online' a través de la plataforma SurveyMonkey que estuvo abierta del 14 al 16 de septiembre. En total, se recogieron 873 encuestas, 286 de miembros de la asociación con un nivel de error estadístico + o - 3,5% al 95% de nivel de confianza, según aparece en el informe de resultados de esta iniciativa.

El vecindario de Valdebebas prefiere el sistema actual



Uno de los nuevos camiones de recogida de basura

LA MUESTRA ESTÁ
COMPUESTA POR
873 ENCUESTAS
RECOGIDAS
EN 48 HORAS

MÁS RUIDO Y MÁS
MALOS OLORES Y
RESIDUOS, ENTRE
LAS PRINCIPALES
QUEJAS

desde cualquier perspectiva. El 76% dice que los camiones generarán más ruido, el 94,7% que habrá más olor a basura en el ambiente, el 94,8% que aumentarán los residuos y el 95% piensa que causará dificultades a las personas con problemas de movilidad. Además, el 95,3% establece que el cambio perjudicará a la limpieza de los espacios públicos, el 95,1% que afectará a la estética del barrio, el 94,3% que será nocivo para la fauna y al equilibrio ambiental y el 95,2% que los nuevos recipientes ocuparán más espacio en la vía pública.

Más conclusiones. La encuesta arroja que los vecinos

están claramente satisfechos con el sistema actual de recogidas de basura y que el único grupo, el 1% según el muestreo, que se muestra menos conforme son los de viviendas que utilizan contenedores de la calle.

Satisfacción

En cuanto a la información recibida por parte del Ayuntamiento sobre el cambio, solo el 14% de los encuestados reconoce que fue por carta, mientras que el 52% que se hizo con carteles situados en los portales de las comunidades. En este punto, apenas el 2% dijo no saber nada acerca de la cuestión planteada.

Un curso para reorientar la búsqueda de trabajo

EMPLEO

M. H.

Que las personas desempleadas mayores de 45 años accedan al mercado laboral gracias al desarrollo de competencias profesionales y personales. Este es el principal objetivo de la cuarta edición del programa Reinversión Profesional 45+, una iniciativa municipal dirigida a madrileños y madrileñas que, en esta ocasión, estén empadronadas en los distritos de Barajas, San Blas-Canillejas y Villaverde.

Organizado por la Agencia para el Empleo en coordinación con las juntas de distrito, en Villaverde, la formación tiene un total de 15 plazas y 250 horas. Se impartirá hasta el 15 de diciembre en la Junta Municipal de Villaverde (situada en la calle del Arroyo Bueno, 53).

Por su parte, en los otros dos distritos el curso tiene un total de 20 plazas y 265 horas. La formación será impartida del 2 de octubre al 20 de diciembre en el Centro de Formación Barajas (en la Avenida de Cantabria, 6).

De lunes a viernes

Las clases se impartirán de lunes a viernes de 09 a 14 horas, habrá sesiones tanto individuales como grupales, contará con intermediación laboral y un itinerario práctico de emprendimiento para aquellas personas interesadas en poner en marcha una idea de negocio.

Di Stéfano tiene ya su calle en Valdebebas

HORTALEZA

Alfredo Di Stéfano, mítico jugador y expresidente de honor del Real Madrid, ya tiene su calle en Valdebebas (Hortaleza). En concreto la 'saeta rubia' da nombre al vial comprendido entre las calles de Félix Candela y Julio Cano Lasso. El 23 de septiembre fue el acto de inauguración.



Fuencarral celebra su feria de entidades sociales

OCIO

M. H.

El auditorio al aire libre del parque de la Vaguada acoge este fin de semana una nueva edición de la Feria de entidades de Fuencarral-El Pardo. Por delante, tres días de actividades donde destacan los carpas, los talleres, los conciertos, un mercadillo

agroecológico y una exposición sobre el 40 aniversario de la Asociación La Flor.

En esta iniciativa participarán 40 entidades vecinales y sociales del distrito que informarán sobre la labor que realizan desde sus respectivas casetas. El viernes y el sábado el horario será de 11 de la mañana a medianoche mientras que el domingo el cierre se producirá a las 14 horas.



La entrada a la estación de Estadio Metropolitano tras acabar el partido

Colapso en el Metro en el estreno de Champions

Miles de aficionados rojiblancos sufrieron largas esperas para volver a casa ● El Consorcio cerró uno de los dos vestíbulos para canalizar la entrada

TRANSPORTE

MIGUEL HERNÁNDEZ
@miguelher73

El primer partido entre semana en el Wanda Metropolitano, en esta ocasión de Champions el miércoles 27 de septiembre, se tradujo en

largas esperas y grandes aglomeraciones de aficionados colchoneros en los alrededores de la estación Estadio Metropolitano, fundamentalmente al término del Atlético de Madrid-Chelsea.

El cierre de uno de los vestíbulos “para ordenar el flujo de viajeros, para que la entrada fuera ordenada por un acceso”, según fuentes de la Con-



Frecuencias: Los usuarios sufrieron esperas superiores a las previstas en el dispositivo especial de la Comunidad.

sejería de Transportes, provocó las quejas de muchos usuarios que tardaron hasta 45 minutos en poder subirse al suburbano.

“La gente se tiene que ir acoplado poco a poco a la forma de ir al campo. El problema va a seguir existiendo porque es complicado que entren 20.000 personas a la vez. Esta estación tiene más tornos que la de Pirámides, la usada para ir al Calderón”, añaden. En cuanto al funcionamiento de la línea 7, aseguran que el dispositivo especial supuso que los trenes pasaran con una frecuencia de tres

EL CONSISTORIO
DICE QUE NO
HUBO NINGÚN
PROBLEMA
DE TRÁFICO

minutos. “La línea 2 está a 15 minutos andando y hay un servicio de autobuses especial para conectar con la 5 en Canillejas”, recuerdan.

Situación comparable

Mientras, desde el Ayuntamiento de Madrid argumentan que esta situación es comparable a la que se reducía en el Vicente Calderón. Dice que la aglomeración duró unos tres cuartos de hora, porque “Metro impide el paso por oleadas a los andenes para evitar caídas”.

Por otro lado, recuerdan que han pedido un refuerzo de transporte público con la apertura de la estación de Cercanías de O'Donnell. “Con respecto al tráfico, la situación fue la mejor de los tres días, sin problemas en ningún punto”, concluyen fuentes municipales.

Los mayores de Islas Jarvi denuncian humedades en su centro

Acusan al Consistorio de no llevar a cabo las necesarias reformas estructurales

FUENCARRAL EL PARD

M. H.

“Hemos contactado con la Junta de Fuencarral para que solucionen nuestros problemas, llevamos tres años intentándolo, pero va muy lento”, dice el presidente de la Junta Directiva del Centro Municipal de Mayores de Islas Jarvi, Santiago Álvarez. A su juicio la situación del equipamiento público situado en el número 5 de la calle de Maderuelo es muy mala a causa de las frecuentes humedades.

Este vecino explica que en el subsuelo hay mucha agua que llega a subir hasta dos metros de altura. “Hay que zanjear, impermeabilizar, lo



El centro municipal

que sea, pero hay que hacerlo”, comenta. Además, añade que de los cuatro años que lleva como directivo no se han llevado a cabo reformas estructurales, “pinturas y poco más”. Como solución, pide que se reforme el inmueble o se traslade a otro centro a los más de 3.000 mayores que acuden a este recurso.

Más de 500 libros para los escolares

CHAMARTIN

La Junta Municipal de Chamartín ha puesto a disposición de las AMPA de ocho colegios públicos del distrito unos 560 libros de texto de materias como inglés, matemáticas, lengua, ciencias sociales y libros de consulta con cargo a los presupuestos participativos del pasado año.

Hotel Dome Madrid

HOTEL DOME LAS TABLAS

CELEBRA TODOS TUS EVENTOS

Salones, terrazas y carpa
Hasta 1.000 personas

639 770 545
628 443 359

www.hoteldome.es eventos@hoteldomemadrid.com

30% DESCUENTO sobre tarifa

www.atmuebles.com

CALIDAD Y PRECIO

ATmuebles

- Salones
- Sofás
- Librerías
- Mueble auxiliar
- Colchones
- Dormitorios juveniles
- Armarios empotrados
- Cocinas
- Todo tipo de muebles a medida

www.facebook.com/atmuebles www.atmuebles.com

C/ Mota del Cuervo, 2 Local - 28043 Madrid 91 300 41 89

BALONCESTO | LIGA ENDESA

Un nuevo curso en la casa de los líos

La fase regular de la Liga ACB echa a andar este fin de semana tras un verano marcado por los rumores de escisión de clubes tan importantes como Madrid o Barça

FRANCISCO QUIRÓS
francisco@gentedigital.es

La 2017-2018 se presentaba en la Liga ACB como una temporada regida por los parámetros clásicos. Después de varios años sin cambios, por fin habría unos equipos que pudieran dar el salto desde la Liga LEB Oro, incluyendo a un San Pablo Burgos al que los requisitos burocráticos le impedían disfrutar de los derechos deportivos ganados sobre la cancha. Pero en la máxima categoría del baloncesto nacional la tranqui-

EL EQUIPO DE LASO ESTRENA EL CURSO RECIBIENDO AL MORABANC

EL MOVISTAR ESTUDIANTES SE CENTRA EN LA RONDA PREVIA EUROPEA

lidad no suele tener un reinado demasiado largo.

Con el mercado de fichajes en plena ebullición y la selección masculina preparando un nuevo Eurobasket, la noticia más impactante del verano tuvo lugar en Barcelona, ciudad en la que varios de los equipos más potentes del baloncesto nacional (Real Madrid, Unicaja Málaga, Baskonia y Barcelona Lassa) sentaban las bases para abandonar la Liga Endesa y enrolarse en un torneo continental de mayor empaque que la Euroliga.

Por el momento, ese pulso ha quedado en eso, en una mera amenaza, pero no parece el mejor preludio para una campaña que arrancó oficialmente el pasado fin de semana con la celebración de la Supercopa.

Balón al aire

En lo que respecta a los representantes madrileños, no se puede decir que tanto Real Madrid como Movistar Estudiantes lleguen con unas expectativas demasiado altas.



El Herbalife Gran Canaria mandó un serio aviso al Real Madrid el pasado viernes en la Supercopa



El Valencia sigue exprimiendo su racha: El primer título de la temporada 2017-2018 ya luce en las vitrinas del Valencia Basket. El equipo 'taronja' se impuso en la final al Herbalife Gran Canaria por un ajustado 63-69, gracias a la aportación de San Emeterio.

Los blancos cayeron de forma holgada en las semifinales de la Supercopa ACB ante el Herbalife Gran Canaria y tras la baja de larga duración de Sergio Llull por lesión hay varios interrogantes sobre el potencial del equipo de Pablo Laso. Su primer rival será el MoraBanc Andorra, con el que ya tuvo partidos muy igualados en la Copa del Rey y en los 'play-offs'. Por su parte, el Movistar Estudiantes llega a este fin de semana con la vista puesta en la fase previa de la Champions League, en la que se medirá con el Donar Groningen en una eliminatoria cuyo choque de ida se jugará este jueves en Holanda, y la vuelta el lunes 2 (20:30 hrs) en el WiZink.

CALENDARIO | FORMATO POLÉMICO

Las fechas de la FIBA, un nuevo bache en el camino

El organismo internacional sigue sin llegar a un acuerdo con la Euroliga • El origen del conflicto, el traslado de los partidos de selecciones

Por si la posible salida de cuatro buques insignia no fuera suficiente, a la Liga ACB se le suma un nuevo contratiempo, aunque en este caso es compartido con otras competiciones de clubes

como la Euroliga. Precisamente este último organismo mantiene un pulso con la Federación Internacional (FIBA) en el que la falta de consenso puede acabar pasando factura a los equipos, ver-

daderos perjudicados por una situación que al cierre de estas líneas seguía sin resolverse.

Polos opuestos

El problema concreto es que la FIBA ha diseñado un calendario con dos semanas reservadas para partidos de selecciones (del 22 al 28 de noviembre y del 21 al 27 de febrero de 2018), compromisos que chocan de frente con los planes de la Euroliga, quien presenta una propuesta alternativa, trasladar las 'ventanas' de combinados na-

cionales a los meses de junio y julio.

En el caso de que prosperase la iniciativa de la FIBA, la Euroliga se vería obligada a programar sus partidos de mediados de noviembre para el martes 21, renunciando a los horarios habituales de jueves y viernes. Por su parte, la ACB ha sido un poco más precavida y en su calendario no hay programados encuentros para los fines de semana del 25 y 26 de noviembre y del 24 y 25 de febrero del próximo año 2018.

Job
PELUQUERÍA ESTÉTICA

www.jobpeluqueriayestetica.com

¿Buscas trabajo?
Nosotros te buscamos a ti

Somos el primer portal de empleo privado dedicado al sector de:

- Peluquería.
- Estética.
- Maquillaje.

Encuétranos en:

Instagram: **JOBPELUQUERIA**

Facebook: **JOBPELUQUERIAYESTETICA**

O descarga la app en:

Google play

FÚTBOL | PRIMERA DIVISIÓN

Cuando jugar como local no es ninguna ventaja

El Real Madrid recibirá este domingo al Espanyol en el Santiago Bernabéu, donde sólo ha sumado dos de los nueve puntos disputados ● El Atlético se complica la vida en Europa

F. Q. SORIANO
@franciscoquiros

Sea cual sea el objetivo que se marca cualquier equipo para una temporada este pasa, de forma casi inevitable, por cimentar su trayectoria con buenos resultados en casa. Es a partir de ahí, de los triunfos ante sus aficionados, cuando la meta comienza a ser factible para así no tener que remar a contracorriente como foráneo.

Ese debate está más latente que nunca en el Real Madrid. Es cierto que el conjunto que entrena Zinedine Zida-



Ronaldo no se ha estrenado en Liga

ne cuenta por victorias los choques que ha jugado lejos de su estadio, pero esa estadística no es suficiente para contrarrestar una dinámica un tanto preocupante cuando actúa en Chamartín. Tres son los clubes que han visitado hasta la fecha el coliseo blanco (Valencia, Levante y Real Betis) y todos ellos han sido capaces de pescar al menos un punto de la Castellana. De hecho, los socios merengues aún no han sido testigos de ningún triunfo de su equipo. Con estos resultados, el partido de este domingo 1 de octubre (20:45 horas) ante el Espanyol no es un choque cualquiera, sino un choque que puede servir para ratificar esa tendencia negativa o, por el contrario, para cortar de raíz con la mala racha.

Cara y cruz

Hablando de localismos, todo era alegría en el Atlético de Madrid con el estreno de su nuevo estadio. Tanto el Málaga como el Sevilla se marcharon de vacío del Wanda Metropolitano, pero el pasado cayó en Champions League por 1-2 con el Chelsea.

FÓRMULA 1 | GP DE MALASIA

En busca de un nuevo éxito mirando al cielo

El Mundial llega a Sepang, donde la lluvia puede deparar una carrera loca

A. RODRÍGUEZ

Después de la celebración del Gran Premio de Singapur con iluminación artificial, el Mundial de Fórmula 1 vuelve a encontrarse con un entorno más natural en el GP de Malasia, algo que obligará a los aficionados españoles a madrugar ligeramente (9 horas) para seguir la celebración de una nueva carrera del campeonato. La de Sepang no será una prueba más del calendario, ya que la meteorología cambiantemente ha convertido tradicionalmente a este Gran Premio en uno de los más impredecibles del Mundial. Se podría dar la circunstancia de que el asfalto esté totalmente seco cuando se



Carlos Sainz

dé la salida el domingo y que pocos minutos después los pilotos tengan que optar por los neumáticos de lluvia extrema, con el consecuente baile de estrategias y de entradas y salidas al 'pit lane'. El madrileño Carlos Sainz llega a la cita tras su meritorio cuarto puesto en Singapur.



Ventura, segunda por la izquierda

ESGRIMA | SABLE

María Ventura, entre las mejores

La representante del Club Esgrima Barajas se subió al segundo escalón del podio en el TNR M-20 de Madrid • Este sábado, una nueva cita

F. QUIRÓS

La temporada 2017-2018 ya ha comenzado para el Club Esgrima Barajas, uno de los referentes de esta disciplina a nivel regional. De cara a este curso, la entidad madrileña se ha fijado como objetivo llegar a las 200 medallas entre todas las categorías, una meta ambiciosa que, sin embargo, no parece imposible.

En este sentido, María Ventura puso su granito de arena el pasado fin de semana con la consecución de una

medalla de plata en el TNR M-20 de sable disputado el pasado fin de semana en la capital. Ventura fue la única integrante del podio que no pertenecía al club Sala de Armas, dominador indiscutible. La representante barajeña fue superando rondas, aunque en el combate decisivo no pudo superar Inés Tirado.

Este fin de semana las instalaciones de la Federación Madrileña acogerán la celebración del Torneo de Ranking de florete.

FÚTBOL | TERCERA DIVISIÓN

El Santa Ana de Pablo Bueno quiere pescar en río revuelto

A. RODRÍGUEZ

Los malos comienzos no tienen que ser sinónimo de finales negativos. A esa máxima se aferra el Santa Ana después de unos inicios de temporada un tanto titubeantes, en los que un balance de cuatro puntos en otras tantas jornadas había llevado al cuadro de Fuencarral a asomarse a la zona de peligro. Sin embargo, el triunfo por 3-1 ante el Leganés B sirvió para revertir esa situación y dar un salto importante en la clasificación hasta instalarse en la décima posición.

Estableciendo un paralelismo con su andadura en este curso, el Santa Ana comenzó con mal pie su partido con el filial pepinero, aunque después acabó remontando el tanto inicial para cerrar el partido con un gol de Álvaro Portero y un 'doblete' de Rober.

Mal momento

Con esas buenas sensaciones, el conjunto amarillo afronta este domingo (12 horas) una nueva jornada un poco menos necesitado. Ese mensaje no lo comparte el San Agustín del Guadalix, su próximo rival. Este recién ascendido es penúltimo en la tabla y aún no conoce el triunfo en las cinco jornadas disputadas. Para colmo de males, el equipo que prepara Rodolfo José Urías cayó de forma estrepitosa en su visita al campo de la Real Sociedad Deportiva Alcalá (6-1).

FÚTBOL | SEGUNDA DIVISIÓN

Los lobos del Adarve ya aúllan con fuerza

El conjunto rojinegro visita el campo del Fuenlabrada tras estrenar su casillero de triunfos

01/10 | 12:00H.

FUE | 3º | 13PT.

ADA | 15º | 6PT.

F. Q. SORIANO

@franciscoquiros

Punto y final al gafe. El Unión Adarve logró el primer triunfo de su historia en Segunda División B a costa del Toledo y lo hizo frente a sus aficionados por dos tantos a uno. Para añadirle un poco más de épica al episodio, los hombres de Víctor Cea comenzaron encajando un gol visitante tras una mala cesión de Juanma a Parra. Lejos de venirse abajo, el Adarve tiró de una de sus mejores armas, el balón parado, para poner el empate a uno en el marcador gracias a un tanto de Carlos, quien cabeceó un magistral lanzamiento de Gianni.

Ya en la segunda parte, el capitán Héctor volvía a ver puerta para firmar su cuarto gol del curso y dar los tres puntos a un equipo que sigue dando motivos a su afición para creer en la perma-



El Adarve se llevó la primera gran alegría

HÉCTOR, EL
CAPITÁN
ROJINEGRO,
MARCÓ SU
CUARTO GOL

EL PRÓXIMO
RIVAL DEL
ADARVE ES
TERCERO EN LA
CLASIFICACIÓN

nencia. En el tramo final del encuentro, el Toledo se quedó con nueve jugadores tras recibir sendas expulsiones.

Al alza

Con ese buen sabor de boca, el club del barrio del Pilar afrontará este domingo un nuevo derbi. En esta ocasión su rival será el Fuenlabrada, un equipo que se mueve por la zona noble de la tabla tras, entre otras cosas, ganar la semana pasada a la Gimnástica Segoviana por 1-2. Los azulones, además, jugarán en Copa con el Real Madrid.

ATLETISMO | CARRERA POPULAR

La Down Madrid alcanza su VII edición

Se celebrará este domingo en el parque Juan Carlos I • El exseleccionador Vicente del Bosque será, un año más, el padrino de la prueba

N. P.

La Fundación Síndrome de Down de Madrid (Down Madrid) celebrará este domingo, 1 de octubre, a partir de las

10:30 horas en el Parque Juan Carlos I la VII edición de la Carrera Down Madrid, con el objetivo de apoyar la integración sociolaboral de las



Imagen de la salida de la anterior edición

personas con síndrome de Down u otra discapacidad intelectual.

El exseleccionador Vicente del Bosque es el encargado de apadrinar esta carrera que este año tiene como lema 'Por ti mismo'. Los fondos recaudados en el evento irán destinados a promover proyectos y actividades de ocio y deporte para personas afectadas por este síndrome. El plazo de inscripciones se mantiene abierto hasta el sábado en la Sede de la Fundación, ubicada en la calle Caídos de la División Azul, 15.

ATLETISMO | INSCRIPCIÓN

Una carrera entre los puestos de Mercamadrid

El próximo 8 de octubre se celebrará la III edición de la carrera 10K Mercamadrid, una prueba que discurre íntegramente por las instalaciones de la plataforma madrileña. Las inscripciones están abiertas hasta el próximo viernes día 6 a través de las webs de Club Akiles, Atelier Time o Rock the Port.

A. RODRÍGUEZ
deportes@genteenmadrid.com

RUGBY | DIVISIÓN DE HONOR

Las Terrazas avista otro derbi

La tercera jornada de la División de Honor de rugby ya está aquí. El sorteo deparó un derbi para esta fecha con los dos únicos representantes madrileños que están en la máxima categoría masculina nacional, el Sanitas Alcobendas Rugby y el Complutense Cisneros.

A tenor de los resultados de la pasada campaña y de

El Sanitas Alcobendas Rugby, líder de la máxima categoría, recibirá la visita de su vecino, el Complutense Cisneros, que jugará otra vez como foráneo

lo visto en las dos jornadas precedentes, parece difícil no otorgar el favoritismo al equipo local. El Sanitas Alcobendas ya firmó un curso 2016-2017 de lo más ilusionante y esta temporada la ha comenzado con unos resultados muy esperanzadores. Si en la jornada inaugural los hombres de 'Tiki' Inchausti daban buena cuenta del AMPO Ordizia (23-44), su estreno en Las Terrazas sirvió para dar un salto cualitativo en su juego, para vencer de forma mu-



El Sanitas Alcobendas

cho más holgada al Getxo Artea: 70-10.

Por su parte, los números del Complutense Cisneros sin ser negativos no llegan al nivel de excelencia de los de su vecino. En este arranque ligero, el equipo universitario ha debido jugar todos sus compromisos como visitante, una circunstancia que no fue obstáculo para llevarse el triunfo del campo del Herri por 22-28, aunque la semana pasada caía por 15-13 ante el Gernika.

DANI MOLINA | PARATRIATLÓN

Un bálsamo de oro tras la herida abierta en Rio

El madrileño se proclamó campeón del mundo un año después de quedarse fuera de los Juegos

EL PERSONAJE

FRANCISCO QUIRÓS
En muchas ocasiones, en el ámbito del deporte abusamos del concepto de capacidad de superación, hasta el punto de que, tras tanto uso, ese término ha ido perdiendo parte de su fuerza original. Hasta que aparecen ejemplos como el de Dani Molina (Madrid, 1974) para reconciliarnos con el verdadero espíritu deportivo.

Cuando tenía 30 años, este madrileño ya sabía lo que era participar en unos Juegos Paralímpicos, tras su paso por Atenas 2004 en la prueba de natación. Ambicioso como pocos, Molina siguió volcado en la práctica deportiva, planteándose años

después el salto a una disciplina mucho más dura: el triatlón. Los resultados obtenidos en diversas pruebas internacionales le colocaban como una de las bazas más fiables de cara a los Juegos de Rio, los primeros en los que el paratriatlón se incluía dentro del programa. Sin embargo, el Comité Paralímpico Internacional decidió excluir a dos de las cinco modalidades existentes, acabando con su sueño olímpico.

Lejos de tirar la toalla, Molina se rehízo del golpe anímico para afrontar nuevos retos. El tiempo y el esfuerzo le han acabado dando la razón. El pasado 15 de septiembre revalidaba en la localidad holandesa de Rotterdam su título de campeón del mundo, mostrándose como el más fuerte en los tres segmentos.



Molina, en la línea de meta

fiesta 2017
ENTRADA LIBRE
29 y 30 de septiembre y 1 de octubre

MADRID
AUDITORIO MUNICIPAL VILLA DE VALLECAS
CALLE MONTE DE MONTJUICH, 7
(Acceso por c/ Sierra Gorda c/ Sierra del Torco)

VENES 29, 21:30
Banda Bassotti
La Vallekana Sound System
San Blas Posse

SÁBADO 30, 20:00
Lucía Sócam
ACTO CENTRAL MITIN
22:00 - Che Sudaka
(Espectáculo 1917) y Juan Pinilla

DOMINGO 1, 12:00
Luchando contra el Imperialismo con
Bolívar, Martí, El Che, Chávez y Fidel
Vicente Feliú

100
15 OCTUBRE 2017

+ info y programa completo: www.fiesta.poe.es

ANA OBREGÓN

“La infidelidad la perdono, pero no la olvido”

La actriz y presentadora se ha vuelto a subir a las tablas con 'El contador del amor' ● Este fin de semana estará en Tres Cantos y el día 7 en Aranjuez ● La intención del director de la obra es recalar muy pronto en la capital, donde ya se ha presentado ante los medios de comunicación ● Ana Obregón se muestra encantada con este nuevo proyecto

ENTREVISTA DE MAMEN CRESPO (@mamenrespo) | FOTO DE CHEMA MARTÍNEZ

Ella no tiene estrés post vacacional. Y es que, a pesar de que solo ha estado diez días fuera este verano, acompañada de sus padres, sus hermanos y su hijo, ha llegado a septiembre con un gran proyecto en las manos, que le ilusiona enormemente. Se trata de la obra 'El contador del amor', donde la infidelidad es la protagonista. A ella le han engañado muchas veces. Y lo ha perdonado. Eso sí, olvidarlo, nunca. Ahora no tiene pareja y le saca el lado positivo: no tiene a los medios detrás haciendo fotos.

¿Qué vamos a ver en esta obra?

La venganza amorosa de una mujer a un hombre más original jamás contada.

¿Tú te has vengado por una infidelidad alguna vez?

No, la verdad es que yo no soy nada rencorosa, no soy vengativa. Tengo mucha memoria, pero la verdad es que no soy vengativa.

¿Qué tal el verano que acaba de terminar? ¿Has descansado?

Nada, he estado solo diez días fuera. Ocho en concreto si no cuento el viaje de ida y vuelta. Los he compartido con mi familia, en casa, en Mallorca. Ha sido un verano estupendo.

Aunque hayan sido poquitos días, seguro que uno tiene menos ganas de vacaciones cuando ve que viene un exitazo como este.

Sí, esto va a ser la bomba. Además, ya hemos hecho el preestreno en Zaragoza, un poco para testar al público, y encantó. La comedia es premio Molière de Teatro, el texto es maravilloso. Se trata de un matrimonio que lleva 14 años casado y a partir de ese momento el contador del amor empieza a cero porque ella, que se ha sentido muy engañada, muy traicionada y muy cornuda todos esos años, le hace la pregunta del millón nada más empezar la obra, que es cuántas. Ella le pide una cifra de mujeres.

PONGAMOS QUE HABLO DE MADRID

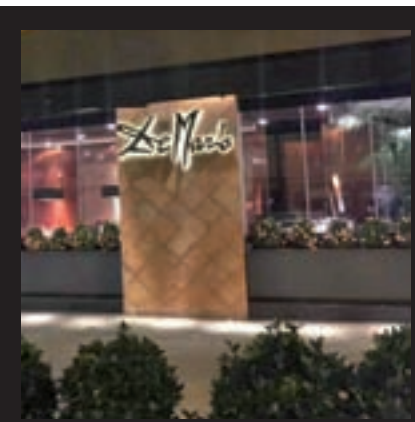

UN SITIO PARA COMER:

De María

La actriz es una asidua y le encantan sus postres y la carne. También apuesta por Casa Juan, sobre todo, para cenar.

» www.demariarestaurante.es

PARA IR DE COMPRAS:

Franklin

Le gusta porque tiene unas cosas maravillosas, aunque son caras. Tiene poco tiempo ahora y compra más por internet.

» www.dfranklincreation.com

PARA CUIDARSE:

El centro de Maribel Yébenes

Llevaba quince años sin hacerse una limpieza de cara y lo ha retomado ahora en Maribel Yébenes.

» www.maribelyebenes.com

Y PARA UNA GITA AMOROSA:

Patones

Este pequeño y bonito pueblo de la zona Norte de la Comunidad de Madrid la tiene enamorada.

» www.patones.net



¿Tenías ganas de estar sobre las tablas?

La verdad es que sí. Como he dicho antes, creo que la verdadera esencia de un actor se demuestra en el escenario. Es más difícil, es un reto, porque no hay un "corten". Aquí no puedes repetir si te equivocas. No quiere decir que lo demás sea fácil, que yo toda la vida he hecho series y cine, pero sí es verdad que aquí es donde se demuestra cómo eres como actor. Creo que cualquiera puede hacer tele y no todos pueden hacer teatro.

Alguna vez te he escuchado decir que el proyecto de tu vida había sido 'Ana y los 7'.

Claro, porque era yo la creadora. También la idea era mía, al igual que los argumentos. Ha sido maravilloso ver que ha

triunfado en toda Sudamérica, en más de 30 o 40 países.

¿Te consideras afortunada en el amor?

Sí. La gente me pregunta todo el rato que si estoy enamorada. Y yo les digo que tengo un amor increíble. Siento más amor que nunca por mis padres, por mi hijo y por mis amigos.

¿Es difícil llevar una relación con todas las cámaras siempre de testigo?

Es muy difícil. Lo bueno es que ahora me evito sufrir y estar en los medios.



El vídeo de la entrevista en nuestro canal

youtube.com/gentedegente





GESTIONAMOS GRATUITAMENTE SUS INMUEBLES EN TODA LA COMUNIDAD DE MADRID*

La única empresa del mercado que ha sido creada con todos los servicios necesarios para realizar la gestión de su inmueble, además de estar formada por asesores jurídicos, gestores, técnicos y profesionales de mantenimiento altamente cualificados.



Foto: Viktor Hanasak

¿Vende su piso?

- Valoración gratuita para sus inmuebles. Con la posibilidad de encargar el propio plano de su inmueble en 2D- 3D.
- Banco de datos con clientes compradores en la zona.
- Reportajes fotográficos de sus inmuebles.
- Medios publicitarios para la promoción de sus inmuebles.
- Visitas personalizadas a sus inmuebles con clientes potenciales interesados en la zona.
- Preparación de contratos legales elaborados por nuestro departamento jurídico.
- Preparación de firma en Notaría.
- Servicio Post Venta.
- Cambio de titularidad recibos asociados al inmueble vendido.

¿Alquila su piso?

- Valoración gratuita para sus inmuebles.
- Banco de datos con clientes arrendatarios interesados en la zona.
- Reportajes fotográficos de sus inmuebles.
- Medios publicitarios para la promoción de sus inmuebles.
- Visitas personalizadas a sus inmuebles con

clientes potenciales interesados en la zona.

- Estudio de solvencia y viabilidad de clientes arrendatarios.
- Preparación de contratos legales elaborados por nuestro departamento jurídico.
- Preparación de firma arrendaticia.
- Seguros de protección para arrendamientos.
- Control de pagos mensuales y mantenimiento del inmueble.
- Servicio de técnicos por y para cualquier rotura.
- Cambio de titularidad recibos asociados al inmueble arrendado.
- Revisión anual del IPC.
- Gestión de incidencias.
- Garantía de realquiler.

Reformas y Decoración

- 1- Grandes y pequeñas averías.
- 2- Reformas integrales de viviendas y comunidades.
 - Reforma de cocinas y baños.
 - Trabajos de reforma: alisado paredes, pintura, cambios distribución, alicatados, solados.
 - Montajes de carpintería (aluminios, maderas, rejas, barandas, cortinas de cristal...)
 - Instalaciones industriales (electricidad, fontanería, climatización...)
 - Reformas integrales de oficinas, despachos, locales comerciales, clínicas.
 - Obras de nueva construcción, chalets, casas unifamiliares.
 - Rehabilitaciones integrales de edificios, inmuebles, comunidades.
 - Reparaciones estructurales en edificios
 - Adaptaciones a normativa de piscinas comunitarias, zonas comunes...
 - Trabajos de construcción y albañilería en naves industriales, parcelas, urbanizaciones...)
 - Todo tipo de servicios de construcción, reforma, mantenimiento...
 - Impermeabilización de cubiertas y terrazas
 - Pintura y restauración de fachadas
 - Mantenimiento de edificios y empresas
 - Reforma de portales
 - Proyectos de adaptación accesos a personas de movilidad reducida.
- 3- Decoración de inmuebles exterior e interior

Asesoría Jurídica

De la mano de algunos de los mejores abogados con experiencia laboral y estudios profesionales y de todas las materias legales que ofrecen:

- Herencias y Transmisiones patrimoniales.
- Asesoría fiscal.
- Asesoría laboral.
- Divorcio.
- Separaciones.
- Accidentes de tráfico...

Gestoría

Disponemos de asesorías fiscales y contables que llevan todos los temas que indican su nombre tales como: declaración de la Renta, IRPF, nóminas, facturas...

Financiera

- Concesión de préstamos hipotecarios hasta el 100%.
- Oferta y contratación de seguros: Compañías de seguros generales, de vida, de crédito, corredores y reaseguradoras.



Foto: Viktor Hanasak

*Consultar condiciones

Infórmese en: www.irninmobiliaria.es • ☎ 678 504 751

ESTAMOS EN MADRID
(PLAZA DE ESPAÑA)

EL RESTAURANTE | LATASIA

Una casa de comidas en Madrid

Pocas mesas y un espacio acogedor en plena Castellana

- Cocina peruana, latinoamericana y española

MAMEN CRESPO
@mamencrespo

Cuarenta personas. Es el máximo de comensales que pueden comer o cenar en Latasia, un restaurante situado en pleno Paseo de la Castellana de Madrid, en el que se fusionan las cocinas peruana, latinoamericana y española.

Ser un espacio acogedor y similar a las casas de comidas le hacen un imprescindible a la hora de buscar res-

Dónde:
Paseo de la Castellana, 115
Tlf: 91 555 93 33

Cuándo:
De lunes a jueves de 13,30 a 16 y de 20,30 a 23,30. Viernes y sábados hasta la 1.
Domingos cerrado

Cuánto:
35-40 euros

taurante tras una mañana de trabajo, o a la de cenar para desconectar cualquier día.

De su carta nos quedamos con el ceviche limeño de corvina con chips de plátano macho, y con la panceta confitada y glaseada con bourbon coreano.

En cuanto a los vinos, nos encantó que nos ofrecieran caldos de la Comunidad de Madrid. En concreto, Monroy Blanco y M de Monroy, perfectos para acompañar los platos que ofertan en carta y fuera de ella.



Latasia

VUELTA A LA OFICINA | CONSUMO DURANTE LA JORNADA LABORAL

Dime en qué trabajas... y te diré cuánto café tomas

En este caso no va por barrios, como reza el 'dicho', sino que el consumo de café depende de la profesión que se desempeñe ● Científicos, profesionales del marketing, enfermeros, escritores y editores se llevan la palma

ALBERTO ESCRIBANO
@albertoescr

Con o sin leche, muy frío o caliente, en taza o listo para llevar... Existen muchas formas de consumir el café en la oficina o en cualquier otro lugar de trabajo, pero lo sorprendente del estudio elaborado por Kaiku Caffè Latte es que esto depende en muchas ocasiones del empleo que se desempeña.

Científicos, los que más

Según la encuesta realizada a más de 4.000 trabajadores, los profesionales que necesitan más café para aguantar durante la jornada laboral son principalmente los científicos, puesto que según el estudio su trabajo requiere de "muchísima concentración" y necesitan cafeína como activador mental.

Les siguen de cerca los profesionales del marketing y los enfermeros, que entran en el 'top 5' de los más cafeteros, y pisándoles los talones se sitúan los escritores, comunicadores y editores.

En el mundo de los amantes del café existen dos tipos de personas principalmente:

63%

dos o más veces:
Seis de cada diez trabajadores consumen café dos o más veces al día

47%

de mujeres:
Casi la mitad de las mujeres toman esta bebida para ser más productivas

62%

entre 18 y 24 años:
Seis de cada diez jóvenes se confiesan cafeteros cuando les toca rendir en el trabajo

58%

entre 25 y 34 años:
Se consideran 'adictos' a esta bebida durante su jornada laboral

quienes sienten un pico de energía durante un par de horas después de tomar café, o quienes pueden aguantar durante toda la jornada laboral con tan solo una dosis de cafeína.

Aliado de la productividad

Y es que sea de una forma u otra, lo que está comprobado es que la pausa para el café, tanto si se hace en la clásica taza caliente como en su versión fría y lista para tomar donde sea, ha resultado ser un gran aliado para la productividad y las relaciones sociales. Y tiene su explicación: El momento más distendido de la mañana también tiene su vertiente creativa: Compartir ideas, tratar temas del trabajo o personales... Todo ello fomenta un ambiente de trabajo de confianza.

Pero aquí no acaba la cosa. Existen numerosas razones para tomar café en el trabajo y es por esto que para muchos trabajadores, esta bebida es indispensable durante las ocho horas de su jornada laboral. Según el estudio, gracias a su alto contenido en cafeína, estimula la actividad cerebral y la concentración.



El café en el trabajo, aliado indispensable

Otros de los datos más llamativos de la encuesta realizada por Kaiku es que el 63% de los trabajadores más cafeteros consumen esta bebida dos o más veces al día, mientras que un 47% de las mujeres la toman para ser más productivas. Por otro lado, los jóvenes de 18 a 24 años se confiesan más cafeteros cuando les toca rendir en el trabajo. En concreto, un 62% de las

LA PAUSA PARA EL CAFÉ AYUDA A MEJORAR LA PRODUCTIVIDAD Y LAS RELACIONES

personas de esa edad. Un dato muy similar al que se registra en los jóvenes con edades comprendidas entre los 25 y los 34 años, donde el porcentaje baja hasta el 58%.

Datos aparte, lo que está claro es que el café es un compañero habitual de los trabajadores españoles, más aún en plena "depresión postvacacional", que a buen seguro algunos aún la padecen.



Adquiera hoy la tecnología del mañana en su óptica local



Cada año, la industria óptica lanza nuevos diseños de Software para el seguimiento de cristales progresivos personalizados. Antes de que estos avances sean oficialmente introducidos en el mercado, en

gafas.es permitimos a un limitado grupo de clientes, probar las últimas versiones en pre-lanzamiento por un precio muy especial. Siguiendo los pasos de nuestra empresa matriz, Super Vista AG, y tras el éxito

recogido desde 2013 en Alemania, lanzamos nuestro Estudio de Adaptación de gafas progresivas en España. Con este estudio hemos revolucionado el mundo de las lentes progresivas perfeccionando y des-

arrollando los últimos e innovadores diseños adaptados a las necesidades de nuestros clientes. Además, los participantes se beneficiaron de una **reducción en el precio de más del 70%**.

Progresivas de alta gama

por solo **249 €**
en vez de ~~800€²~~

- ✓ Bono regalo por valor de 80 € canjeable en una montura de nuestra colección¹
- ✓ Lentes progresivas freeform de última generación
- ✓ Diseño personalizado, adaptado al estilo de vida del usuario
- ✓ Tratamiento endurecido, antirreflejante y Clean Coat
- ✓ Seguro de un año contra daños en cristales y monturas y cambios de graduación¹
- ✓ Garantía de satisfacción de 6 meses¹

¿Cómo son posibles nuestros precios?

Modelo gafas.es

Sin intermediarios: Ahorro de costes mediante comercialización directa.



Otras marcas

La forma habitual: Aumento de costes con la comercialización mediante intermediarios.



Encuentra tu óptica asociada de gafas.es llamando gratis al

911 012 999



* Oferta limitada a 2.000 gafas por mes (máximo 50 gafas por óptica gafas.es).

¹ Se incluyen: Cupón regalo por valor de 80€, canjeable en una montura de nuestra colección. No se entrega la montura por separado, ni se descuenta su importe del valor de las lentes. Cristales progresivos freeform personalizados de material orgánico ligero (CR39) con tratamientos antirreflejante, endurecido y Clean Coat. Además, graduación de la vista, y seguro de gafas durante un año contra daños en cristales y montura y cambios en graduación de al menos 0,50d, con una franquicia del 25% del coste de reparación. Garantía de satisfacción con derecho a dos cambios de producto en toda la gama gafas.es en un plazo de seis meses. Si el precio final es inferior, se reintegra la diferencia. Consulte con el óptico los límites de fabricación y coste adicional de extra o diferentes colecciones de monturas.

² Gafas progresivas de otros fabricantes con lentes freeform de última generación y adaptables a los perfiles de usuario sumen costar más de 800 €. (suma del precio de una montura estándar y el precio de dos lentes progresivas de acuerdo con los precios de venta recomendados de otros fabricantes p. ej. Zeiss, Hoya, Seiko, Rodenstock)

Una oferta de Gafas en Red de Ópticas SL, Escultor Gregorio Hernández 6, 30113 Cabezo de Torres, España. Oferta válida hasta 30/11/2017 o agotar máximos indicados. Gafas en Red de Ópticas SL, se reserva la posibilidad de prolongar la vigencia de esta promoción.

BELLAS ARTES Teatro Bellas Artes FERNANDO GULLÉN CUERVO NATALIA SÁNCHEZ OLEANNA DE DAVID HAREWELL LUIS LUQUE	LA LATINA teatrolatina Josema Yuste "El Monaguillo" Santiago Urribe Ray Cooney TAXI
REINA VICTORIA LA HABITACIÓN DE VERÓNICA DE JESÚS CRISTÓBAL JOSÉ LUIS MONDÓN	BANKIA - PRÍNCIPE PÍO 29 OCTUBRE, 18.00H CLARA MONTES En concierto DEL ALMA A LORCA Junto a la guitarra de JOSÉ LUIS MONDÓN
AMAYA CONFIDENCIAL PEDRO RUIZ EXCLUSIVO AFONSO MARQUÉS LOS ANTONI RAMONÉS	NUEVO APOLO Los Vivancos NACIDOS PARA BAILAR
PHILIPS - GRAN VÍA HITS LO MEJOR DE LO MEJOR DE LO MEJOR DE tricycle Teatro de la Luz Philips	INFANTA ISABEL 4 ÚNICAS SEMANAS (IMPROGRABLE!) EL TEATRO INFANTA ISABEL INGMAR BERGMAN DESPUÉS DEL ENSAYO
Disfruta comprando tus entradas SURVIVAL ZOMBIE Parla aún no está o solo Survival Zombie Parla (Madrid) Sábado, 07 de octubre de 2017, 22:00 h. 22 € la descontadora.com	

AGENDA CULTURAL | MADRID IMPRESCINDIBLE



GASTRONOMÍA

El arroz también tiene su ruta

La III Ruta de la paella y el arroz llega este viernes a 22 restaurantes de Madrid. Con este proyecto se pretende impulsar el sector de la hostelería especializada en arroces, fomentando su consumo. Toda la información en Rutadelapaella.com.

» Hasta el 15 de octubre



EVENTO

Un día solidario y en familia

La Asociación Española de Fisioterapia Oncológica celebra 'The Day of Life', un evento socio-solidario que pretende recaudar fondos para el tratamiento del cáncer hematológico infantil. Un día alegre, en familia o amigos, para hacer deporte al aire libre.

» GoFit de Vallehermoso (Avda. Filipinas, 7)



ANIVERSARIO

60 años de guitarra flamenca

'A Pepe Habichuela: 60 Años de Guitarra Flamenca' reunirá a grandes artistas para celebrar la carrera de uno de los máximos exponentes del flamenco.

» Circo Price. Del 11 al 13 de octubre



CELEBRACIONES

El arte urbano invade la Plaza Mayor

Un enorme círculo perfecto de césped natural propone nuevos modos de disfrutar la plaza. Acto enmarcado en las celebraciones del IV Centenario.

» Hasta el 1 de octubre. Todo el día



TEATRO

Homenaje al periodismo de calidad literaria

'Noviembre Compañía de Teatro' arriesga, una vez más, con la compleja adaptación del libro de Azorín, 'La ruta de Don Quijote', versionada y dirigida por Eduardo Vasco, logrando trasladar a las tablas la belleza del castellano del texto original, como homenaje al periodismo de gran calidad literaria que se realizaba en la época.

» Hasta el 15 de octubre. Teatro de la Abadía

QUÉ ESCUCHAR



Un nuevo fenómeno

Sofía Ellar
Sofía Ellar S.L.

Un millón de visitas en YouTube, más de 2 millones de escuchas en Spotify, 100.000 oyentes mensuales y millares de seguidores en sus redes sociales son el currículum vitae de esta joven madrileña, que con tan solo 23 años ya se ha consolidado como artista en España. 'Seis peniques' es su disco debut en nuestro país.

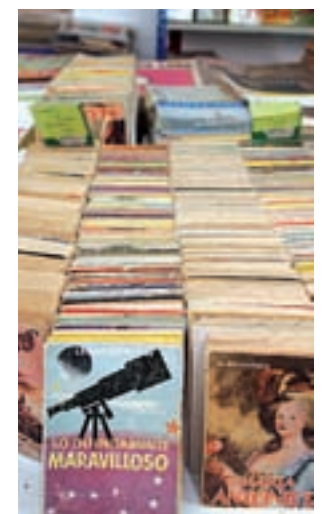

FERIA

Los libros salen a la calle este otoño

Más de medio millón de libros de segunda mano estarán a la venta en la 29ª edición de la Feria de Otoño del Libro Viejo y Antiguo de Madrid, que se celebrará del 28 de septiembre al 15 de octubre en el Paseo de Recoletos. Habrá 38 librerías españolas.

» De 11 a 21 horas



FERIA DE OTOÑO

Última gran cita taurina de la temporada

La plaza de toros de Las Ventas acogerá hasta el domingo 1 de octubre una nueva edición de la Feria de Otoño con algunos de los nombres más destacados de la temporada. Antonio Ferrera, Sebastian Castella, Miguel Ángel Perera, Alberto López Simón o Paco Ureña no faltarán a la cita con el público ventefío.

» Todas empiezan a las 18 horas. (Foto: Juan Pelegrín)



TEATRO

Reflexión sobre el racismo y el colonialismo

Esta obra del dramaturgo João Samões, interpretada por la actriz Paola Diego, junto al pianista Boca-negra, reflexiona sobre el racismo y el colonialismo. La pieza se acompañará con una vídeo instalación, que recoge un pequeño fragmento de la obra y a la que se podrá acceder de forma gratuita hasta el 1 de octubre.

» Naves de Matadero. Nave 10



PROGRAMA VÍCTOR BARRIO

Los niños toman Las Ventas

La plaza de toros de Las Ventas acogerá el sábado 30 de septiembre actividades enmarcadas en el 'Programa Víctor Barrio' para conocer y aprender en qué consiste la tauromaquia. Talleres y clases impartidas por profesionales totalmente gratuitas.

» Desde las 10.30 horas



DANZA

Protagonismo a los jóvenes creadores

El festival 'danza_MOS' ofrece una especial atención a los jóvenes creadores, así como a los miembros del colectivo residente en Conde Duque Coreógrafos en comunidad. El programa lo completan talleres, clases magistrales y exposiciones.

» Conde Duque. Hasta el 21 de octubre



MERCADO

Moda, gastronomía y decoración

Hasta el próximo domingo 1 de octubre, en el Market de Núñez de Balboa 'Pan y Peces', tienes una cita con la moda, la gastronomía, la decoración, actividades para niños y electrodomésticos a precio de coste. Un mercado para todos los públicos.

» Núñez de Balboa, 32

RECOMENDACIONES LITERARIAS

Hijos de las estrellas

María Teresa Ruiz
DEBATE



Con un lenguaje claro y ameno, la autora condensa el conocimiento que tenemos del universo y da cuenta de cómo hemos logrado acceder a él.

El silencio en la era del ruido

Erling Kagge
TAURUS



Maravillosa y caleidoscópica meditación sobre la importancia del silencio que combina experiencias personales del autor con ideas de filósofos.

Los días felices

Mara Torres
PLANETA



Tras el éxito de 'La vida imaginaria', Mara Torres vuelve a sorprender con una historia sobre los años más intensos de la vida y nuestros días más felices.

Ni un zapato más

Irene Ferb
EDICIONES KIWI



Esta obra significa intriga, comedia, romance y reivindicación. Una novela escrita para ti, para que nunca pases por alto un zapato solitario.

La noche antes

Beatriz Cabezas
SUMA DE LETRAS



Enmarcada en los años sesenta, una joven sueña con cumplir su sueño de ser periodista y hacerse un hueco en un mundo dominado por hombres.

El árabe del futuro 3

Riad Sattouf
SALAMANDRA



La verdadera historia de un colegial rubio en la Siria de Hafez al Asad. En este tercer volumen, Riad Sattouf vivirá una fuerte tensión en su familia.

HORÓSCOPO | LA PREDICCIÓN DE LA SEMANA



ARIES
21 MARZO — 20 ABRIL

Acción: En tus iniciativas. **Sentimientos:** Afina tu intuición. **Suerte:** En tu forma de presentarte a los demás. **Salud:** Mantén tu estado de relax.



TAURO
21 ABRIL — 21 MAYO

Acción: En tus sueños planificados. **Sentimientos:** Importancia de la comunicación. **Suerte:** Sigue tus corazonadas. **Salud:** Importancia del entusiasmo.



GÉMINIS
22 MAYO — 21 JUNIO

Acción: En tus metas planeadas. **Sentimientos:** Evita tanto esfuerzo. **Suerte:** Lograrás con mayor facilidad tus sueños. **Salud:** Cuidate y todo cambiará.



CÁNCER
22 JUNIO — 22 JULIO

Acción: En tu vida social. **Sentimientos:** No des vueltas a todo. **Suerte:** En tu trabajo. **Salud:** Tiempo afortunado. Disfruta y sonríe.



LEO
23 JULIO — 22 AGOSTO

Acción: Amplía tus conocimientos. **Sentimientos:** Todo está a tu favor. **Suerte:** En tu experiencia. **Salud:** Vive y disfruta con intensidad cada momento.



VIRGO
23 AGOSTO — 22 SEPTIEMBRE

Acción: Organiza tu patrimonio y rentas. **Sentimientos:** Debes creértelo. **Suerte:** En tu valoración. **Salud:** Es un momento especial. Siéntete feliz.



LIBRA
23 SEPTIEMBRE — 22 OCTUBRE

Acción: Con la pareja. **Sentimientos:** Sueña en positivo y todo irá mejor. **Suerte:** Con contratos. **Salud:** Cada persona tiene sus complicaciones.



ESCORPIO
23 OCTUBRE — 22 NOVIEMBRE

Acción: Cada día es un nuevo proyecto. **Sentimientos:** La moderación es necesaria. **Suerte:** Disfruta de tus actos cotidianos. **Salud:** Sé más realista.



SAGITARIO
23 NOVIEMBRE — 21 DICIEMBRE

Acción: En tus momentos de ocio. **Sentimientos:** Evita proyectar tus errores. **Suerte:** En tus romances. **Salud:** Los sueños te ayudarán.



CAPRICORNIO
22 DICIEMBRE — 20 ENERO

Acción: Remodela tu hogar. **Sentimientos:** Tus inseguridades complican todo. **Suerte:** En asuntos familiares. **Salud:** Necesitas una revisión general.



ACUARIO
21 ENERO — 19 FEBRERO

Acción: En viajes y excursiones. **Sentimientos:** Tu transformación será correspondida. **Suerte:** Con amigos. **Salud:** Sentirás mucha energía.



PISCIS
20 FEBRERO — 20 MARZO

Acción: En tus planes para aumentar ganancias. **Sentimientos:** Sigue tu intuición. **Suerte:** En tu economía. **Salud:** Con salud total, todo cambiará alrededor.

SUDOKUS

	4			9				
1	7			8		9	2	3
	2					5	8	4
			4			6		8
	3			8		4	9	5
		4		9				
		7		5	2			
6							5	
8	2					3		1

INSTRUCCIONES

CÓMO JUGAR AL SUDOKU

Complete el tablero de 81 casillas (dispuestas en 9 filas y columnas). Deberá rellenar las celdas vacías con los números que van del 1 al 9, de modo que no se repita ninguna cifra en cada fila ni en cada columna o cuadrado.

SOLUCIÓN:

1	4	3	2	9	6	2	8	9
7	7	2	1	8	5	9	6	8
6	9	5	3	7	1	7	1	4
3	2	1	6	7	9	6	7	5
8	5	4	1	8	4	6	7	8
2	8	1	4	3	6	5	6	7
6	2	9	1	7	3	5	6	4
1	7	5	6	8	4	9	2	3
4	6	8	2	9	7	1	6	3

ESPAÑO PATROCINADO POR:
Victoria Vélez 625 666 045
Bióloga - Naturópata (Col. 4331)
www.astral.com.es

1. INMOBILIARIA 1.2. ALQUILER PISOS OFERTA	2. EMPLEO OFERTA	FUENLABRADA. Se ofrece canguro para niños y mayores. También hospital. 685198138.	10. INFORMÁTICA 10.1. REPARACIONES OFERTA
APARTAMENTO 430€. 611294067.	INGRESOS extras. 661018797.		INFORMÁTICO Domicilios. 671277949..
APARTAMENTOS y estudios. 350€- 500€. 653919653.	DEMANDA	3. ENSEÑANZA 3.1. MÚSICA OFERTA	14. VARIOS 14.1. JUGUETES DEMANDA
ESTUDIOS/ Apartamentos. 350€/ 450€. 699971875.	ASISTENTA Española, con experiencia. Busca trabajo para Lun y Miércoles. Mañanas. Limpieza casa. Zona Centro. 7€ hora. Carmen. 679584695.	INICIACIÓN al piano. 915197849.	COMPRO juguetes antiguos, álbumes, Mádelman, scalextric, trenes, playmobil. 653017026.
NUEVA Numancia. 2 dormitorios. Reformado. Amueblado. 400€. 915271108.	BUSCO trabajo como interna. 664398130.	8. OCIO 8.1. LIBROS DEMANDA	COMPRO juguetes. Scalextric. Mádelman. Nancy. Playmobil. Trenes. 609148383.
PISO 3 dormitorios 590€. 653919652.	COBRO la voluntad. Ángel, pintor español. Experiencia. 639006668.	COMPRO toda clase de libros nuevos y usados. Ofrezco hasta 1€. 656344294.	
PISO 450€. 653919652.			
PISO. 500€. 611294082.			

¿ESTÁS BUSCANDO UNA SOLUCIÓN?
VIERNES A LAS 10H · 16H Y ESPECIALMENTE 20H

BRUJERÍAS · ENFERMEDADES SIN DIAGNÓSTICO · ENVIDIA
AMARRES DE AMOR · DROGAS · ALCOHOL · TAROT
PROBLEMAS ESPIRITUALES · MISTERIOS · MALA SUERTE
CAMINOS CERRADOS · ANSIEDAD · VICIOS · SANTERÍA
PROBLEMAS MATRIMONIALES · DEPRESIÓN · MAGIA NEGRA

LIMPIEZA ESPIRITUAL · VENCE LOS PROBLEMAS POR DIFÍCILES QUE SEAN
PASEO SANTA MARÍA DE LA CABEZA, 12 (ATOCHA) · ENTRADA GRATIS
CONSULTAS SIN COMPROMISO: ☎ 91 539 26 18 · 📞 600 400 624

CRÉDITO
PERSONAL ó HIPOTECARIO

Liquidez, Reunificamos deudas, Atrasos, Asnef, Embargos, Subastas...

CÓMODAS CUOTAS O 1 AÑO SIN PAGOS

LLAMADA GRATUITA
900 900 903

segurban.com
Intermediario Independiente desde 1994

PRÉSTAMOS HIPOTECAS

Consiga dinero para cubrir sus necesidades
Unificación de deudas
No importa ASNEF-RAI-EMBARGOS
PARAMOS SUBASTAS

ESTUDIOS TOTALMENTE GRATUITOS

EUROMERCADOS es una gestoría que trabaja con dinero de inversionistas. Todas nuestras operaciones están confeccionadas por nuestro departamento legal y firmadas ante notario. Garantizamos seriedad y confidencialidad.

Información: J. Martín - Telf: 676 640 200
euromercados@hotmail.com

MAESTRO SIDATY
VIDENTE CURANDERO

20 AÑOS EXPERIENCIA. SOLUCIONA CUALQUIER PROBLEMA. AMOR, RECUPERACIÓN PAREJA EN 3 DÍAS, IMPOTENCIA SEXUAL, MAL OJO, ATRAER CLIENTES, DEPRESIONES, SUERTE NEGOCIOS, MANTENER TRABAJO, PROTECCIÓN FAMILIARES, ENDULZAMIENTOS, JUSTICIA Y EXÁMENES.

ESPECIALISTA EN PROBLEMAS MATRIMONIALES
TRABAJO SERIO Y EFICAZ

POSIBILIDAD DE DESPLAZAMIENTO
610 012 992
RECIBO TODOS LOS DÍAS DE 8 A 21 H.

VIDENTE IBRAHIMA
SOLUCIONA TODO TIPO DE PROBLEMAS

Amor, trabajo, negocios, familia, mal de ojo, impotencia sexual, suerte, protección. Si tu pareja lo ha dejado, venga a verme, él o ella volverá la misma semana

910 590 931
631 142 024

FACILIDADES DE PAGO
ATENCIÓN DE 9 A 20 H.

MAESTRO KARAN

En meses 7 días tus problemas resueltos: vuelta de la persona amada, cura de la impotencia sexual, previene el mal de ojo, mejora vida familiar, protege frente a enemigos... Trabaja con un gran centro especializado de África. A través de una videncia clara de su pasado, presente y futuro le dará a conocer su camino y destino.

GARANTÍA TOTAL: 600 806 572

AUTÉNTICO VIDENTE AFRICANO

Maestro Mamadou resuelve cualquier tipo de problema con rapidez.

Amor, recuperación de pareja, amarres, atracción pasional, endulzamiento, Alejar malas influencias, suerte en los negocios, trabajos, estudios, azar. Quito mal de ojo y maleficios. Potencia la sexualidad.

TRABAJO SERIO Y EFICAZ
RESULTADOS EN 3 A 7 DÍAS

914 743 635
699 615 558
Pº Sta. María de la Cabeza 74, 6ºb

Maestra Chamana Chalana La Bruja del amor

¿CANSADO DE SUFRIR POR AMOR NO CORRESPONDIDO? AMARRES RECUPERE LA FELICIDAD

En sólo 72 horas recupero a tu ser amado. Pensará en ti día y noche. El o ella regresará en busca de pasión. Experta en uniones de pareja. Puedo hacer posible lo imposible.

AMOR - DINERO
TRABAJO SALUD
ESTUDIOS - NEGOCIOS
100 % EFECTIVO

638 209 482

Gente digital
Tarot Analía

Toda la información que necesitas
www.gentedigital.es

806 416 495

UNA COMEDIA MUSICAL DE BROADWAY



LA FAMILIA ADDAMS

TEATRO CALDERÓN
DESDE EL 5 DE OCTUBRE

APTO PARA QUE MUERAN DE RISA DESDE NIÑOS DE 6 A FANTASMAS DE 666 AÑOS

LAFAMILIAADDAMS.COM

UNA PRODUCCIÓN DE **LITAGO**

JUAN CARMONA

“Haciendo flamenco somos los mejores del mundo”

‘27FLAMENCO’ rinde homenaje al arte y la poesía de la Generación del 27, especialmente a las mujeres • Con recursos audiovisuales de “última generación”, estará hasta el 8 de octubre en el Teatro de la Luz Philips Gran Vía

POR ALBERTO ESCRIBANO GARCÍA (@albertoescri)

De una de las familias flamen-
cas por excelencia de nues-
tro país, Juan Carmona, a
sus 56 años, sigue con la ilu-
sión del primer día, inno-
vando en un mundo en el
que, ni mucho menos, está
todo dicho.

Y la prueba de ello es
‘27FLAMENCO’, el recién estrenado es-
pectáculo del que nuestro protagonista
es el productor, y con el que estará has-
ta el 8 de octubre en el Teatro de la Luz
Philips Gran Vía. “Nos vamos a encon-
trar una manera de ver la
Generación del 27 desde mi
punto de vista, dando una
importancia especial a las
mujeres silenciadas. No todo
eran los genios como Alber-
ti, Lorca o Picasso”, explica
Carmona.

Valientes e innovadoras

Además de ellos, sobre los
que mucho se ha escrito y
dicho, y a quienes nada se
les pone en duda, hubo mu-
jeres como Maruja Mayo,
Josefina de la Torre o Con-
cha Méndez, todas de la
época, que fueron “maravi-

llosas, valientes e innovado-
ras”.

Con una puesta en escena
diseñada por Anna López In-
fante y Carlos López Infante,
que utilizará recursos audio-
visuales de última generación
como el mapping o el vi-
deoarte, ‘27FLAMENCO’ es
una alianza entre la poesía,
la música y la danza. Pregun-
tamos a nuestro protagonista
cómo se consigue todo esto,
porque fácil no parece: “Sin-
ceramente, ha sido un traba-
jo de locura, como eran ellos.
Estaban adelantados a su
época, entonces había que
volverse un poco loco tam-
bién”, destaca.

Abrir fronteras

En esa locura que defiende
Juan Carmona se puede en-
marcar, por qué no, el hecho
de mezclar en un mismo es-
pectáculo el flamenco con el
‘break dance’, que es lo que
verá el público que se acer-
que a la Gran Vía hasta el día
8. Y es que una de las preocu-
paciones del exintegrante de

Ketama es el poco
interés de los jóve-
nes en el flamenco.
“Mucha culpa de
ello lo tienen las ra-
dios y las televisio-
nes, porque hoy en
día el flamenco no
se difunde. Somos
los mejores del
mundo, pero no lo
enseñamos y tam-
poco lo cuidamos.
Es de torpes”, la-
menta.

Pero si algo des-
taca el productor de
‘27FLAMENCO’ es
el hecho de que no
ha habido hasta
ahora nada igual.
“El espectáculo está
apoyado por una
producción audio-



Cuidada puesta en escena: Con más de una decena de personas en escena, entre bailarines, cantaores y músicos, ‘27FLAMENCO’ destaca por su cuidada puesta en escena y por su producción, donde al espectador le sorprenderán, sobre todo, los recursos audiovisuales.

visual impresionante, que no
es solo musical. Es para ver-
lo, sentirlo y para llevárselo
grabado en el corazón a tu
casa”, explica.

Sin miedo a la crítica

Y con todos estos mimbres
de innovación y revolución,
teníamos que hablar del mie-
do a la crítica de los más pu-
ristas. Juan Carmona lo tiene
claro y tampoco se esconde:
“Nunca he tenido miedo a la
crítica, prefiero que hablen
mal a que no hablen. Con Ke-

“ELLOS ESTABAN
ADELANTADOS
A SU ÉPOCA
Y HABÍA QUE
VOLVERSE LOCO”

“CREO QUE ES
DE TORPES
NO ENSEÑAR
NI CUIDAR EL
FLAMENCO”

tama, cuando empezó, nadie
hablaba bien; a Camarón se le
echaron encima, a Morente
igual... La música no puede
encerrarse, tiene que expan-
sionarse, siempre guardan-
do la raíz y la esencia, eso sí”.

Después de tantos años,
tantos proyectos, escenarios,
discos vendidos... ¿le queda a
Juan Carmona algún sueño
por cumplir? “Siempre hay
algo. Espero estar con esto
un tiempo, pero mi cabeza
nunca deja de pensar”, finali-
za.

