

# Gente

AÑO 12, NÚMERO 471  
27 OCTUBRE - 3 NOVIEMBRE 2017

mad

MADRID CENTRO: CENTRO | ARGANZUELA | RETIRO | SALAMANCA | CHAMBERÍ |

MUYFAN | ENTREVISTA | PÁG. 16

"Lo importante es que el amor te dé la felicidad"

El diseñador **Hannibal Laguna** celebra sus 30 años en el mundo de la moda en el salón 1001 Bodas. Acaba de crear seis perfumes.



COMPRO ORO  
VENTA RECUPERABLE



SUPER EFECTIVO  
www.superefectivo.com

Alcalá, 183 - esquina Ayala  
T. 91 401 19 86

COMPRO ORO + VENTA RECUPERABLE + PRÉSTAMOS PERSONALES

ACTUALIDAD | PÁG. 4

## Madrid dice adiós al billete de transporte magnético

Los títulos no estarán a la venta a partir del 1 de noviembre, aunque se podrán seguir usando hasta el 31 de diciembre

URBANISMO | PÁG. 10

### La reforma de La Almudena, a la espera de las licencias

Las obras en los cementerios más pequeños están previstas para la semana del día 6

MUYFAN | PÁGS. 18 Y 19

### Madrid Gaming Experience abre en IFEMA este fin de semana

La feria de videojuegos permitirá probar la Xbox One X, diez días antes de salir a la venta

gentedigital.es



CHEMA MARTÍNEZ / GENTE

1 DE NOVIEMBRE | PÁG. 8

## La parte más dulce de Todos los Santos

Los pasteleros madrileños prevén que estos días se vendan 338.000 kilos de los dulces tradicionales de estas fechas • Los buñuelos de viento son los más demandados, seguidos por los huesos de santo y, a más distancia, los empiñonados y los productos de Halloween



GRUPO RETIRO

Líderes desde 1996

Oficinas Centrales:

C/ Antonio Acuña, 9 - 5ª Izda.  
28009 Madrid - Tlf. 91 577 42 40

Delegaciones en:

Cataluña, País Vasco, Navarra, Cantabria,  
Andalucía, C. Valenciana, Aragón y La Rioja

www.GRUPORETIRO.com



"Por fin vivimos sin preocupaciones"

Si es mayor de 65 años y tiene una vivienda en propiedad, aumente a partir de hoy y para siempre sus ingresos mensuales.

- RENTA VITALICIA INMOBILIARIA: cobre una renta mensual de por vida y siga viviendo en su casa.
- HIPOTECA INVERSA: consiga una pensión vitalicia sin perder la propiedad de su vivienda.
- VENTA CON ALQUILER GARANTIZADO: reciba el precio de su piso y quédese en él pagando un alquiler.

SU VIVIENDA LE GARANTIZA LA MEJOR JUBILACIÓN

¡INFÓRMESE AHORA!

91 577 42 40



## LA FRASE

"Podemos debería hablar más de España, no solo a independentistas"

**Carolina Bescansa**

La exdirigente de Podemos ha sido sustituida por Irene Montero como miembro de la Comisión Constitucional. Pocas horas después, Bescansa acusaba a la cúpula podemita de "no hablar en las reuniones y sí en los medios".



**El horario de invierno llega puntual a su cita**

En la madrugada del sábado 28 al domingo 29 los relojes se deberán atrasar una hora: a las 3 serán las 2.

## EL PERSONAJE



**Sigue el 'efecto Weinstein'**

Aitana Sánchez-Gijón ha denunciado esta semana "el abuso por parte de los hombres que tienen poder, no de todos obviamente, pero sí de algunos".

**EDITA:**  
GENTE EN MADRID, S.L.

**EDITOR:**  
FERNANDO IBÁÑEZ

**REDACTORA JEFE:**  
MAMEN CRESPO

**COORDINADORES DE REDACCIÓN:**  
LILIANA PELLICER  
FRANCISCO QUIRÓS  
JAIME DOMÍNGUEZ

**JEFE DE FOTOGRAFÍA:**  
CHEMA MARTÍNEZ

**JEFE DE MAQUETACIÓN:**  
CARLOS ZUGASTI

**MAQUETACIÓN:**  
ENRIQUE ALONSO

**COLABORADORES:**  
MIGUEL HERNÁNDEZ  
(Redacción)

ALBERTO ESCRIBANO  
(Redacción)

STELLA MIRALLES  
DE IMPERIAL  
(Fotografía)

**SECRETARIA DE REDACCIÓN:**  
ELENA HORTA

**DIRECTOR DE GRANDES CUENTAS Y ACC. ESPECIALES:**  
CARLOS ECHEGUREN

**JEFE DE MARKETING:**  
RAFAEL VARA

**COORDINADORA DE PUBLICIDAD:**  
ANA SÁNCHEZ

**DISEÑO GRÁFICO:**  
PATRICIA MARTÍNEZ

**REDACCIÓN:**  
CONDE DE PEÑALVER, 17  
1A PLANTA  
28006, MADRID

**TELÉFONO:**  
91 369 77 88

**E-MAIL:**  
info@genteenmadrid.com

**CONTROLADO POR:**

EL PERIÓDICO GENTE NO SE RESPONSABILIZA NI SE IDENTIFICA CON LAS OPINIONES QUE SUS LECTORES Y COLABORADORES EXPONGAN EN SUS CARTAS Y ARTÍCULOS

## Galicia

MAMEN CRESPO COLLADA · REDACTORA JEFE

**E**stoy segura de que a todos los madrileños se nos mueve algo por dentro cuando escuchamos el nombre que lleva por título esta columna. Por unas razones u otras, esa tierra nos gusta y siempre la llevamos en nuestro corazón. En mi caso, por haber pasado en ella los veranos de mi infancia y adolescencia, en los que no pude ser más feliz. Pero cada persona tendrá sus motivos para emocionarse con Galicia. Cuando ya han pasado casi dos semanas desde que una terrible oleada de incendios asolara esta comunidad autónoma, he tenido la oportunidad de conocer en persona al presidente de la Xunta, Alberto Núñez Feijóo, que el martes estuvo en Madrid recogiendo un premio. Y en su discurso, precisamente, lo que agradeció fue el cariño tan grande que sentimos por su región los madrileños en particular y todos los españoles en general. A todos nosotros nos prometió que trabajarán intensamente para que cuando volvamos en primavera o en verano a Galicia nos encontremos con todo en perfecto estado de nuevo tras el terrible ataque, en forma de fuego, que ha sufrido esta región. En ese momento no pude evitar pensar en que lo que los incendios han arrasado será muy difícil de recuperar. Y en ese punto medité que algo similar está ocurriendo en Cataluña. Un fuego, pero en este caso de ideas, también desestabiliza otra de las regiones más queridas por los madrileños, incendio del que también tardará mucho tiempo en recuperarse, ya que ha dividido a familias y grupos de amigos. Ojalá también el próximo verano, como va a pasar con Galicia, cuando recalemos en Cataluña, nos encontremos con todo solucionado y en perfecto estado, pero hay fuegos que son mucho más difíciles de extinguir.



**SÍGUEME EN LAS REDES SOCIALES:**

@mamenrespo  
@mamenrespocollada

## LA FOTO DE LA SEMANA



**El informe fiscal de la 'Gürtel', sin cara B**

El proceso que juzga la denominada 'trama Gürtel' ha vivido esta semana unas intensas sesiones. La fiscal Concepción Sabadell asegura que hay una "abrumadora" cantidad de elementos que "acreditan la existencia de la caja B del Partido Popular reflejada en los papeles de Bárcenas".

## EL SEMÁFORO



**El cerco sobre Morate sigue estrechándose**

**●** Sergio Morate, presunto asesino de su esposa y de una amiga de ésta en 2015, aseguró a uno de los investigadores tras su detención: "La he liado gorda, lo tengo jodido".



**Fifa la vuelve a liar en el ámbito del dopaje**

**●** El atleta español, campeón de Europa de 5.000 metros, ha sido arrestado en el marco de una operación contra una trama de distribución de medicamentos con más personas implicadas.



**Cuando el deporte golea a la política**

**●** En medio de la falta de diálogo por las partes implicadas en el conflicto catalán, el piragüista Saúl Craviotto ha puesto cordura: "Soy catalán, represento a España y soy policía".



@gentedigital



# SI TÚ FUERAS YO

ENTENDERÍAS  
POR QUÉ ME  
ESCONDO.

Si tú fueras yo  
te sentirías muy sola.  
No confiarías en nadie.  
Desearías ser invisible.  
Porque si tú fueras yo  
sufrirías acoso escolar.

NO TE CALLES.  
**DENUNCIA**  
EL ACOSO ESCOLAR.





# Metro dejará de vender billetes el 1 de noviembre

Los títulos magnéticos se podrán seguir usando hasta el 31 de diciembre ● A partir de entonces no se podrán canjear los viajes sobrantes ● Carteles en las estaciones y paneles luminosos alertan sobre el adiós de este soporte



Cartel informativo en una estación de Metro A. D. / GENTE

JAIME DOMÍNGUEZ  
@JaimDominguez

El billete magnético de Metro tiene los días contados. La cuenta atrás que comenzó el pasado mes de marzo, momento en el que la Comunidad anunció el lanzamiento de la Tarjeta Multi, concluirá el próximo martes 31 de octubre, último día en el que se podrán adquirir estos títulos físicos. A partir del miércoles 1 de noviembre, tanto los viajes sencillos como los bonos de 10 solo se podrán obtener mediante la tarjeta de contacto.

Aunque ya no se podrán comprar, Metro de Madrid permitirá el acceso con los billetes magnéticos hasta el próximo 31 de diciembre. Una vez transcurrido este periodo de transición, los viajes que no se hayan consumido no se podrán canjear. Como ha podido comprobar este periódico, los supervisores

comerciales del suburbano madrileño (los antiguos taquilleros) están informando en todo momento a los usuarios que les preguntan sobre este aspecto, avisándoles de que los títulos físicos solo se venderán durante los próximos días y que dejarán de tener validez a final de año.

También se han instalado unos carteles informativos en la entrada a todas las estaciones, justo enfrente de las máquinas expendedoras, y se está facilitando información a través de los paneles luminosos.

## Festivo

La Comunidad ha elegido un día festivo para evitar en la medida de lo posible las previsibles aglomeraciones que se podrían producir en las intermediaciones de los tornos. Hay que recordar que la Tarjeta Multi se puede comprar en las mismas máquinas, que tiene un coste de 2,5 euros y que es sin contacto, recargable,

multipersonal y con una duración de diez años. En ella se pueden meter billetes sencillos de Metro y de Metro Ligero, el Metrobús de diez viajes y los bonos de diez de los operadores urbanos e interurbanos por carretera.

Con la desaparición de los títulos magnéticos se pretende también contribuir a la sostenibilidad medioambiental, ya que con la puesta en marcha de la Tarjeta Multi se retirarán progresivamente hasta 27 toneladas de papel al año, según los cálculos realizados por la Comunidad de Madrid.

## UN MILLÓN DE USUARIOS

### El Abono Joven cumple dos años

El Abono Joven de la Comunidad de Madrid, una de las grandes apuestas del Gobierno regional para fomentar el uso del transporte público y reducir el gasto que las familias madrileñas dedican todos los meses a la movilidad, acaba de cumplir dos años. En la actualidad cuenta con más de un millón de usuarios, una cifra muy superior a los 550.000 que se estimaban en el momento de su lanzamiento. Esta tarjeta permite viajar por 20 euros al mes a los madrileños menores de 26 años, independientemente de la zona en la que residan.

## La fiscal acusa a Ana Mato y al Partido Popular por la Gürtel

E. P.

La Fiscalía Anticorrupción destacó esta semana en el juicio por los primeros años de la trama Gürtel (1999-2005) que se está celebrando en la Audiencia Nacional, que el Partido Popular también se lucró de las actividades de la red corrupta en el Ayuntamiento de Pozuelo de Alarcón, así como la exministra de Sanidad y exmujer del exalcalde de este municipio Jesús Sepúlveda, Ana Mato. "Hubo cobros en efectivo y en especie de los que se beneficiaron Ana Mato y el PP", dijo la fiscal Concepción Sabadell.

En las jornadas previas, el Ministerio Público destacó que el PP, como partido político y no como grupo municipal, se benefició de más de 133.000 euros procedentes de las actividades de la Gürtel en el Ayuntamiento de Majadahonda, rechazando así las alegaciones de la formación política

## Reclamación económica

Anticorrupción reclama a la formación política 245.492 euros por los delitos que presuntamente cometieron los exalcaldes de Majadahonda y de Pozuelo de Alarcón. Con respecto a Ana Mato, considerada en este juicio como el PP, afirmó que "ha quedado acreditado que se benefició de los fondos obtenidos por Sepúlveda". La fiscal desechó la versión de la exministra de que su exmarido y ella hacían los pagos por separado cuando estaban casados.

## Madrid, Castilla y León y Galicia se unen para potenciar su propio eje

Las tres comunidades piden en un manifiesto una conexión ferroviaria entre sus regiones ● El texto apoya al Gobierno central en el conflicto catalán

GENTE

Con el fin de impulsar el eje Madrid-Castilla y León-Galicia, los presidentes autonómicos de estas tres regiones, Cristina Cifuentes, Juan Vicente Herrera y Alberto Núñez Feijóo, respectivamente,

firmaron esta semana en Madrid un manifiesto conjunto. El texto expresa que, en el actual escenario económico, sería oportuno "aprovechar la potencialidad de la alianza de las tres comunidades que conforman este espacio que

forma una continuidad territorial e integra el centro y el noroeste peninsular para impulsar y promover conjuntamente el desarrollo de actividades empresariales y económicas, en particular las vinculadas al sector de la movilidad, el transporte y la logística".

En particular, destacan "el interés común de la conexión del corredor Norte-Noroeste



Herrera y Feijóo escuchan a Cifuentes

de Alta Velocidad" y que "se incorpore la conexión ferroviaria con los puertos marítimos gallegos a través de las comunidades de Castilla y León y Madrid".

## Compromiso

Los mandatarios, todos ellos del Partido Popular, aprovecharon el manifiesto para reafirmar su "compromiso con la vigencia del actual Estado de las Autonomías", su "apoyo al Gobierno de España" en el conflicto con Cataluña y la "necesidad de consenso" para reformar la Constitución.









Obras en el puente de la avenida del Mediterráneo

## Las obras del puente situado sobre la M-30 se prolongan hasta el día 5

Los trabajos que se están realizando en la avenida del Mediterráneo se han encontrado con más dificultades de las previstas inicialmente

### GENTE

Las obras de reparación del puente de la avenida del Mediterráneo que comenzaron el pasado mes de agosto se van a prolongar hasta el próximo domingo 5 de noviembre, al haberse encontrado "mayores daños" de los previstos en un principio. Esta circunstancia provocará que se sigan produciendo restricciones de tráfico en esa zona, según informó el Ayuntamiento de Madrid. La infraestructura se encuentra situada en el punto kilométrico 9 de la vía de circunvalación M-30 y supone el inicio de la autovía A-3.

Hasta el 5 de noviembre a las 23 horas habrá habilitado un corte permanente, quedando dos carriles por senti-

do de circulación y cerrándose el acceso hacia la M-30 sentido Norte desde el puente. Para la fase de restablecimiento de las condiciones habituales se realizarán cortes nocturnos en horario de 23 a 6 horas las noches del 4 y el 5 de noviembre.

### Alternativas

El Ayuntamiento de la capital recomienda evitar la zona en la medida de lo posible y el uso del transporte público. Además, propone dos itinerarios alternativos. El primero de ellos es en sentido entrada a la ciudad, tomado la salida M-30-O'Donnell, mientras que el otro es para salir del centro de Madrid y circula por O'Donnell y la avenida Ciudad de Barcelona.

## Dos meses sin escaleras mecánicas

Un conflicto entre Renfe y la empresa encargada del mantenimiento de estas instalaciones en las estaciones de Cercanías Atocha, Méndez Álvaro y Doce de Octubre obliga a los viajeros a subir andando o a utilizar otras alternativas

J. D. / E. P.

@gentedigital

Los usuarios de la red de Cercanías que pasan habitualmente por Atocha, Méndez Álvaro y Doce de Octubre conviven desde hace más de dos meses con un problema que no tiene visos de solucionarse a corto plazo. Varias escaleras mecánicas de estas tres estaciones dejaron de funcionar el pasado 9 de agosto y se encuentran paradas desde entonces. Lo que en un principio podría tomarse como una avería esconde en realidad un problema mucho más complejo.

La empresa que se encargaba del mantenimiento de estas instalaciones, que conectan los andenes con los vestíbulos o con la calle, alegó en su momento que al haber superado los 25 años de antigüedad, estas escaleras requerían una inversión mayor de la habitual y pedía que fuera Renfe la que se hiciera cargo de ese sobrecoste. Según UGT, la empresa pública se negó al pago y denunció a la adjudicataria "aunque no ha ofrecido soluciones más allá de destinar personal para advertir a los pasajeros", señaló Miguel Ángel Escolano, representante del sector ferroviario del sindicato.

### Personal

"En Atocha hay 10 personas en la parte de abajo y arriba



Escaleras mecánicas paradas en Méndez Álvaro A. D. / GENTE

UN GRUPO DE EMPLEADOS INFORMA A LOS USUARIOS DE LA CIRCUNSTANCIA

SE TRATA DE MAQUINARIA QUE SUPERA LOS 25 AÑOS DE ANTIGÜEDAD

de cada pareja de escaleras, que teniendo en cuenta los turnos necesarios pueden llegar a ser hasta 50", explicó Escolano, algo que pudo corroborar este periódico esta misma semana.

En cuanto a cuáles son las tareas que realizan estos empleados, el representante de UGT indicó que "no saben que decirle a los pasajeros". "No saben qué es lo que les pasa a las escaleras y les dicen que se dirijan a otra que funcione, pero en la de Doce de Octubre poco pueden hacer porque no hay más; solo pueden ayudar a las personas que

usan muletas. Es patético que la gente que va al Hospital tenga que subir unas escaleras", explicó.

Por su parte, fuentes de Renfe confirmaron que la empresa adjudicataria del servicio de mantenimiento de las escaleras mecánicas comunicó la interrupción del servicio a mediados de agosto. Desde entonces se han mantenido varias reuniones y se espera poder llegar en breve a una solución para acabar con el problema, aunque no precisan en qué momento estas instalaciones volverán a funcionar normalmente.

## Las pernoctaciones aumentan un 7,2%

La Comunidad registró una cifra récord de 17,7 millones en los primeros nueve meses del año, según los datos del Instituto de Estadística

### REDACCIÓN

El número de pernoctaciones en los primeros nueve meses de 2017 en la Comunidad de Madrid se situó en 17,7 millones, lo que supone un crecimiento del 7,2% respecto al mismo periodo del año anterior. Así lo aseguran los datos que el Instituto Na-

cional de Estadística (INE) ha dado a conocer esta semana, que también aseguran que el número de viajeros de la región aumentó en un 2,1%, llegando a la cifra récord de 1.079.542. El número de personas que visitó la Comunidad en los tres primeros trimestres del año se incremen-



Turistas en Madrid

tó en un 4%, lo que "corrobora el excelente comportamiento del turismo", según explicaron desde el Ejecutivo autonómico.

### Espanoles y extranjeros

En referencia a la procedencia del turismo en la región, en lo que va de año el 51,2% de los viajeros fueron de nacionalidad española y el 48,8% extranjeros, aunque estos últimos realizaron el 56,4% de las pernoctaciones.

## Comienzan las labores de prevención de incendios

La superficie quemada se ha reducido en 2016 un 34% con respecto al año pasado

### G. R.

Las brigadas forestales de la Comunidad de Madrid ya han comenzado a realizar las tareas de prevención de incendios de cara al verano que viene. Estos trabajos se desa-

rollarán hasta el próximo mes de mayo.

La superficie quemada en la región se ha reducido en 2016 un 34% respecto al año pasado, a pesar de que el número de incendios registrados ha crecido un 21%, hasta los 289. En 8 de cada 10 casos no han pasado de ser un simple conato, ya que se ha ardió menos de una hectárea de terreno.



Unos 10 millones de afectados solo en España

# EL COLON IRRITABLE: un problema muy extendido

Cada vez más personas sufren de colon irritable en los países industrializados. En España existen aproximadamente 10 millones de afectados. Algunos de ellos tienen estreñimiento o diarrea. Otros tienen flatulencias, hinchazones o calambres abdominales. Sin embargo, existen remedios eficaces.

## Más y más afectados en los países occidentales

Muchos pacientes solo padecen un síntoma, otros tienen varios síntomas que se manifiestan alternativamente o incluso al mismo tiempo. En los países industrializados, el colon irritable es uno de los trastornos digestivos más comunes. Y va en aumento.

## La causa podría ser una barrera intestinal dañada

Cada vez son más los científicos que están convencidos de que la causa de las



10 millones de españoles sufren de colon irritable

molestias que se manifiestan con el colon irritable podría ser una barrera intestinal dañada, por la que podrían pasar sustancias nocivas y agentes patógenos hasta la pared intestinal, causando así los síntomas. Sin embargo, existe un remedio eficaz: Kijimea Colon Irritable (producto sanitario, disponible sin receta en las farmacias).

## Una exclusiva bifidobacteria puede ayudar

Buscando una terapia eficaz contra el colon irritable, los científicos descubrieron que la cepa de bifidobacterias (B. bifidum MIMBb75), exclusiva en el mundo y contenida en Kijimea Colon Irritable, se deposita directamente en la pared intestinal. Metafó-

ricamente, Kijimea Colon Irritable se pega en la pared intestinal como una tirita. Nuestros expertos lo llaman el "efecto tirita". En un estudio clínico se

demonstró que el malestar intestinal de los afectados disminuyó de forma significativa. Durante el estudio, algunos pacientes incluso notificaron que los sínto-

mas del colon irritable desaparecieron. Aún hay más: los científicos descubrieron que la calidad de vida de los afectados mejoró significativamente.

## NOTA:

Kijimea Colon Irritable es un producto sanitario nuevo en el mercado español y puede obtenerse en farmacias. En caso de que no esté disponible, su farmacia puede obtener Kijimea Colon Irritable rápidamente para usted.

Para su farmacia:  
Kijimea Colon Irritable  
(GTIN 4260344398010)







Batata, chocolate, café, nata o crema son los sabores que más se venden CHEMA MARTÍNEZ / GENTE



Huesos de santo CHEMA MARTÍNEZ / GENTE

## Los dulces tradicionales no pasan de moda

Con la vista puesta en el Día de Todos los Santos, las pastelerías están a pleno rendimiento ● Buñuelos y huesos de santo, los más demandados

ALBERTO ESCRIBANO  
@albertoescri

La festividad de Todos los Santos está ya a la vuelta de la esquina. El próximo 1 de noviembre recordaremos a nuestros seres queridos y las flores serán sin duda las prin-

cipales protagonistas. Un protagonismo que comparten con los dulces más tradicionales de esta época, donde los buñuelos de viento y los huesos de santo llenan los mostradores de las pastelerías de Madrid.

Según la Asociación de Empresarios Artesanos del

Sector de Pastelería de Madrid (ASEMPAS), estos días se venderán más de 338.000 kilos de los dulces tradicionales de estas fechas.

### Buñuelos, los reyes

Los buñuelos de viento, sin duda alguna, son los más demandados. Y es que los madrileños consumirán alrededor de 260.000 kilos de este producto. "Se prefiere el buñuelo de crema, nata y chocolate, por este orden", afirma Juan Antonio Martín, presidente de ASEMPAS.

Con 65.000 kilos, le siguen los huesos de santo (los de yema y los de chocolate son los preferidos); y ya más alejados, los empiñonados, de los cuales se venderán alrededor de 6.500 kilos; la misma cantidad que de productos de Halloween.

Para comprobar cómo trabajan los obradores de las pastelerías madrileñas ante la demanda de estos productos que se espera para los próximos días, donde sin duda



Proceso artesano: Agua, mantequilla, manteca de cerdo, harina, huevos, leche y sal. No tiene más secreto. Y todo ello, mezclado y removido a mano. Después de tantos años, los buñuelos siguen siendo los más preferidos por los consumidores.

alguna el pico tendrá lugar a comienzos de la semana que viene, GENTE ha visitado los hornos de Cala Millor, una empresa de origen familiar con siete establecimientos en la Comunidad.

A las 5 de la mañana se pone todo en marcha, para que a las 7 y las 9, horas de los repartos, esté todo listo. "Es todo artesano y manual, aun-

LOS MADRILEÑOS  
CONSUMIRÁN  
260.000 KILOS  
DE BUÑUELOS  
DE VIENTO

que es cierto que tenemos máquinas auxiliares", explica Javier Sánchez, responsable del obrador de pastelería.

Sólo este establecimiento distribuirá más de 1.800 kilos de buñuelos y 600 de huesos de santo. En la época de la 'americanización', lo tradicional también cotiza al alza.

## Los floristas, listos para su día fuerte del año

Esperan ventas similares a 2016, 110 millones de euros, por Todos los Santos ● La facturación de esa jornada corresponde al 20% de la anual

LILIANA PELLICER

Se acerca el Día de Todos los Santos y los floristas españoles se preparan para una de las jornadas fuertes del año en un sector fuertemente marcado por la estacionalidad. "Representa en torno al 20% de la

facturación total anual para muchas floristerías", explican desde la Asociación Española de Floristas (AEFI), que concretan que, en esta ocasión, esperan ventas similares a las que se registran cada año, 110 millones de euros.



Los clientes optan por flores naturales

"La evolución de las ventas no experimentará importantes fluctuaciones", una "tendencia estable" debido a la fidelidad de los clientes con su floristería y con la festividad", indica la asociación.

### Cuándo y dónde

El sector prevé que la mayoría de los encargos se concentren entre el lunes y el martes, al ser el 1 de noviembre miércoles, y que su distribución geográfica dependa del arraigo de la celebración entre la población. En concreto, desde la AEFI explican

que en Madrid se registran menos ventas proporcionalmente que en municipios más pequeños, y que dicho volumen se concentra en los establecimientos más cercanos a los cementerios.

Es durante estos días cuando las floristerías soportan el mayor volumen de pedidos, que puede llegar a rondar los 250 por comercio, según estimaciones de la asociación, que resalta la contratación temporal de personal como medida generalizada para hacer frente al pico de trabajo.



# MURPROTEC

Diagnóstico / Tratamiento / Solución

Nuestro objetivo,  
tu tranquilidad

Acaba con las humedades  
de forma definitiva



CONDENSACIÓN



CAPILARIDAD



FILTRACIONES

Solicita tu diagnóstico gratuito,  
personalizado, in situ y sin compromiso

**900 30 11 30**

[www.murprotec.es](http://www.murprotec.es)



**GARANTIZADO**  
PLAZOS DE EJECUCIÓN

*"Murprotec, protege  
el valor de tu casa"*

Antonio Hernández  
Presentador TV y constructor



Empresa líder del sector  
con certificación  
ISO 9001

¿Vives o sobrevives  
a las **HUMEDADES**?



**MURPROTEC**  
colabora con  
**Cáritas**

Delegaciones Murprotec en:  
España / Portugal / Francia / Bélgica / Holanda / Luxemburgo / Italia





Estado del cementerio de La Almudena

CHEMA MARTÍNEZ / GENTE

## La rehabilitación de los cementerios comenzará el día 6

Los trabajos se iniciarán en los camposantos más pequeños, como los de Vallecas, Canillejas, Canillas y Barajas ● Las inversiones más importantes en La Almudena se encuentran a la espera de obtener la licencia de obras

### URBANISMO

LILIANA PELLICER  
@lilianapellicer

Tras años de abandono, que convirtieron los cementerios madrileños en perfectos escenarios de películas de terror, las obras de rehabilitación es-

### HOMENAJE

#### Música para Todos los Santos

El 1 de noviembre se celebrará el Concierto del Silencio en el cementerio de La Almudena en cuatro pases a las 11:15, 13, 14 y 16:30 horas. "Es un homenaje a todas las personas que aquí descansan; un día en el que la música acompañará a los que visiten las sepulturas", señaló el gerente de la Empresa Municipal de Servicios Funerarios, Fernando Sánchez.

tán a punto de comenzar, al menos, en los camposantos más pequeños. Según fuentes de la Empresa Municipal de Servicios Funerarios, el inicio de los trabajos en los de Vallecas, Canillejas, Canillas y Barajas está previsto para la semana del 6 de noviembre.

La Almudena, por su parte, tendrá que esperar, a pesar

de ser el cementerio que se encuentra en peor estado, el motivo: su carácter histórico. En concreto, la empresa municipal se encuentra a la espera de obtener las licencias de obra para las grandes inversiones, un trámite que se alarga debido a la existencia de zonas protegidas por Patrimonio y para las que se necesita autorización de este organismo.

### LAS OBRAS DEL TANATORIO SUR COMENZARON EL PASADO 16 DE OCTUBRE

También habrá que esperar para las obras en el crematorio de la Almudena y el de Sur, para los que todavía no hay fecha de ejecución al encontrarse en fase de redacción de proyecto.

La que sí comenzó el pasado 16 de octubre es la reforma del Tanatorio Sur, que cuenta con un plazo de duración de entre 5 y 6 meses y que incluye la reordenación de las salas, así como un cambio de imagen.

### Plan a tres años

Estas obras forman parte del Plan de Inversiones 2017-2019 para los cementerios y que cuenta con un presupuesto total de 37 millones de euros, de los que 13,4 millones corresponden al presente año.

Entre los trabajos previstos para estos tres años se encuentran la reparación de los camposantos, la renovación de instalaciones, nuevas unidades de enterramiento, reposición de la flota y nuevos sistemas de información.

### ANTE LA DEMANDA

## La EMT aumenta la frecuencia y crea servicios especiales

El Ayuntamiento, a través de la Empresa Municipal de Transportes (EMT), reforzará el servicio de autobuses urbanos a los cementerios hasta el 2 de noviembre, con motivo de la festividad de Todos los Santos.

La EMT responde así al fuerte incremento de demanda que se produce en estas fechas, garantizando una adecuada oferta de transporte público en aquellos itinerarios que permiten acercarse a los cementerios.

El aumento de servicio beneficiará a las líneas 25 (Ópera-Casa de Campo); 106 (Manuel Becerra-Vicálvaro); 108 (Oporto-Cementerio de Carabanchel); 110 (Manuel Becerra-Cementerio de La Almudena); 113 (Méndez Álvaro-Ciudad Lineal); 118 (Embajadores-La Peseta). También habrá Servicios Especiales 'Plaza Elíptica-Cementerio Sur' y 'Plaza de Castilla-Cementerio de Fuencarral'.

### Días especiales

El mayor incremento de oferta se producirá los días 28, 29, 30 y 31 de octubre, y el 1 de noviembre; y será especialmente reseñable en la 110, y los servicios especiales, con un incremento de hasta el 200% más de dotación de un día festivo normal.

## Las obras de Gran Vía podrían acortarse

El plazo de los trabajos de la calle es de 13 meses, pero podría reducirse a 10 ● Insisten en que se mantendrá el dispositivo de Navidad

### URBANISMO

GENTE

Las obras de Gran Vía se adjudicarán en el mes de febrero después de aprovechar las restricciones a la circulación

del tráfico del dispositivo navideño, destacó el delegado de Desarrollo Urbano Sostenible, José Manuel Calvo, en la comisión del ramo, donde apuntó que el plazo de los trabajos es de trece meses pero podrían acortarse a diez.

"No se ha rectificado nada. Se dijo que se mantendrían las restricciones de carriles del dispositivo de Navidad y es lo que se va a hacer para aprovechar esta disuasión para facilitar el desarrollo de la obra", añadió a preguntas del concejal del PP Álvaro González.

### Dispositivo de Navidad

El edil de Ahora Madrid recordó que el dispositivo navideño supone una reducción del espacio dedicado al coche para ampliar las aceras en un carril por sentido. Ade-



Gran Vía, la pasada Navidad

más con la entrada en vigor del Área Central Cero Emisiones en junio de 2018 "existirá un criterio de selección de los automóviles que puedan acceder o no".

El proyecto ya está en licitación tras aprobarse la pasada semana en Junta de Gobierno por 9 millones de euros, es decir, los 5 millones anunciados por la alcaldesa, Manuela Carmena, hace meses, más IVA.

Los trabajos se adjudicarán en febrero, tras el preceptivo proceso de información pública





Representantes de los cooperativistas comparecieron en rueda de prensa el 24 de octubre

## Un nuevo y gran escollo para Residencial Maravillas

Los 334 cooperativistas dicen que Cibeles pretende aplicar una tasación que triplicaría el dinero que le deben entregar como compensación al no poderle ceder suelo para dotacional

### URBANISMO

MIGUEL HERNÁNDEZ  
@miguelher73

Continuar adelante o tirar la toalla es el dilema al que se enfrentan en el corto intervalo de 20 días los 334 cooperativistas de Residencial Maravillas, que está detrás de la construcción de viviendas en el antiguo taller de artillería, en la calle de Raimundo Fernández Villaverde, 50.

Hace más de tres años compraron al Ministerio de Defensa el terreno en subasta pública y ahora deben abonar al Ayuntamiento una cantidad económica en lugar de ceder una parte del suelo para uso dotacional (la parcela es de 14.568 metros cuadrados lo que hace imposible que destinen los más de 10.000 que marca la normativa).

Tras la esperada aprobación del convenio de gestión, la alegación de un particular ha supuesto un cambio significativo en la tasación y en el

CADA FAMILIA DEBERÍA HACER FRENTE A MÁS DE 80.000 EUROS ADICIONALES

CALVO DICE QUE HAY 3 METROS EDIFICABLES POR CADA UNO DE SUELO

dinero que tienen que pagar al Consistorio, que pasaría de 13,9 a 41,1 millones, lo que supondría el desembolso de 80.000 euros por familia. La cooperativa advierte que el nuevo baremo triplica el que se incorporó en el pliego de la subasta de la parcela.

“Estas graves irregularidades están poniendo en riesgo la viabilidad de nuestro proyecto y, en definitiva, nuestro futuro”, se lamenta Juan Andrés, portavoz de la cooperativa. “La nueva valoración es desproporcionada e inasumible”, añade. Además, recuerda que la cooperativa ya se vio obligada a renunciar a 460 plazas de garaje como forma de obtener la aprobación municipal para continuar con la tramitación de su proyecto de viviendas.

En este punto, el portavoz asegura que “no descarta ninguna medida” incluidos los tribunales, al tener que decidir si aceptan o no la nueva tasación en las próximas tres semanas.

### Valoración errónea

“Esa manzana tiene tres metros cuadrados edificables por metro cuadrado de suelo”, aclara a GENTE el delegado de Desarrollo Urbano Sostenible, José Manuel Calvo.

“Se han pedido informes a la asesoría jurídica central y a especialistas externos para poder tener un criterio objetivo ajeno al de la alegación y todos coinciden en que era una valoración que estaba por debajo del valor real. Nadie entendería que, si el Ayuntamiento debe recibir 41 millones por un suelo, acepte 13, porque generaría un perjuicio patrimonial que podría tener consecuencias penales”, concluye el edil de Aho-ra Madrid.



Carlos Sánchez Mato, delegado de Economía y Hacienda

## Proponen una bonificación ambiental del 75% en el ‘numerito’ del coche

Está previsto que el proyecto de ordenanzas fiscales pase por el pleno en diciembre

plazo de alegaciones con la intención de que se aprueben en el Pleno de diciembre.

El delegado de Economía y Hacienda, Carlos Sánchez Mato, aseguró que el Partido Socialista conoce la propuesta y que el Ejecutivo municipal, que gobierna en minoría, “dialoga hasta la extenuación”. “No ha sido complicado dialogar con ellos. (Las ordenanzas fiscales) mejoran la gestión y sectores dañados”, manifestó.

### ECONOMÍA

GENTE

La propuesta de ordenanzas fiscales 2018 del Ayuntamiento de Madrid incluye una bonificación medioambiental del 75% en el Impuesto de Vehículos de Tracción Mecánica (IVTM), otra del 50% en el de Bienes Inmuebles (IBI) para mercados municipales con una ocupación inferior al 80% y una supresión de la tasa en derechos de examen a víctimas de violencia machista, desempleados de larga duración y personas con discapacidad.

Tras la aprobación del proyecto en la Junta de Gobierno del pasado jueves, se abre un

### Bonificación

Así, la bonificación ambiental del 75% en el IVTM por un periodo de dos ejercicios será para el contribuyente que cambie de un vehículo sin distintivo ambiental a otro con distintivo C, como turismos y furgonetas ligeras de gasolina matriculadas a partir de enero de 2006 y diésel a partir de 2014.

## El contenedor marrón llega a la calle de Madrid

### MEDIO AMBIENTE

A partir del 1 de noviembre se instalarán los contenedores de tapa marrón, en una primera fase que afectará a 125.000 viviendas. Esta iniciativa va acompañada de la campaña de información para su utilización. La recogida por parte del Ayuntamiento será diaria.



## Habrà huelga de basuras el próximo 6 de noviembre

### MEDIO AMBIENTE

PAZ OLIVARES

Los sindicatos CCOO, UGT y CGT han registrado la convocatoria de huelga indefinida dirigida a los 1.600 empleados del servicio de recogida de basuras de la capital.

Dicha interrupción arrancará a las 7 horas del lunes 6 de noviembre.

Los representantes de los trabajadores siguen abiertos al diálogo pero “en positivo” y esperan que la empresa deje su postura “regresiva” en lo referente a la negociación del nuevo convenio colectivo.

El representante de recogida de basura de UGT Madrid, Miguel Ledesma, señaló que no se ha producido “ningún avance sustancial” desde que comenzaron los contactos.



## Solo el 1,7% de los madrileños participó en la última consulta

### URBANISMO

M. H.

Los delegados de Desarrollo Urbano Sostenible, José Manuel Calvo, y de Participación Ciudadana, Transparencia y Gobierno Abierto, Pablo Soto, presentaron el pasado 24 de octubre el resultado de la consulta ciudadana desarrollada por el Ayuntamiento de Madrid durante las dos últimas semanas para remodelar 11 espacios públicos de la periferia de la capital. 45.727 madrileños expresaron sus preferencias por Internet o de forma presencial, una cifra de participación que apenas llega al 1,7% de los ciudadanos mayores de 16 años empadronados en Madrid con derecho a voto.

Aun así, los ediles de Ahora Madrid calificaron el proceso de "éxito". El segundo incidió en que estas consultas no son comparables a las elecciones tradicionales. "Esto no es un proceso de representación, sino de participación", dijo.

### Eta fundamental

"Hoy se ha cubierto una etapa fundamental para el cambio del Urbanismo de Madrid. Las decisiones están en manos de la ciudadanía y no en los despachos o en los palcos", comentó Calvo.

La previsión es que las obras comiencen en 2019, una vez se elaboren y reciban el visto bueno los proyectos de ejecución. Todavía no hay presupuesto definido.

### SOCIEDAD

GENTE  
@gentedigital

La capital cuenta con 2.521 viviendas okupadas de manera ilegal, un 70% de las 3.994 que se han identificado en la Comunidad de Madrid a 15 de octubre, según los datos de la Oficina de Seguimiento de Viviendas Ocupadas, aportados por la delegada del Gobierno, Concepción Dancausa, durante una reunión con el presidente de la Federación Madrileña de Municipios y alcalde de Arganda, Guillermo Hita.

### Aumento previsible

Esta cifra supone un aumento del 11% con respecto a 2016, cuando se registraron 2.243, y es previsible que crezca, debido a que todavía no ha terminado el año.

Por distritos, el más afectado es Usera (504), seguido por Puente de Vallecas (438), Carabanchel (256) y Villa de Vallecas (214). En contraposición, Chamberí, Retiro y Salamanca cuentan con menos inmuebles en esta situación, con 4,6 y 9 respectivamente.

Estos datos también suponen una variación respecto a 2016, cuando era Puente de Vallecas la zona que sufría más este problema (452), por delante de Usera (419), Carabanchel (260) y San Blas-Vicálvaro (176).

No todas las okupaciones son iguales ni tienen el mismo impacto en la convivencia vecinal ni la misma solución. Así, el 25% de los casos de la Comunidad de Madrid corresponden a situaciones de carácter social, que son derivados a servicios sociales. En

## Aumentan las viviendas okupadas en la capital

En total hay registradas 2.521, respecto a las 2.243 de 2016  
● Usera, Puente de Vallecas y Carabanchel son los distritos más afectados, frente a Chamberí, Retiro y Salamanca



Viviendas okupadas en la capital

SE HAN HECHO  
615 JUICIOS  
RÁPIDOS Y SE HAN  
RECUPERADO  
1.335 CASAS

tre el resto destacan las conocidas como 'mafias', personas que okupan cuatro o cinco inmuebles para alquilarlos e incluso tratar de venderlos posteriormente, y las viviendas utilizadas como centros de venta de drogas.

### Denunciar

La delegada del Gobierno en Madrid insistió en la necesidad de denunciar cuanto antes para poder actuar "con la mayor celeridad posible, ya

que cuanto menos tiempos estén ocupados los inmuebles más rápida puede ser la actuación y menos inseguridad y conflictos tendrán que sufrir los vecinos".

Desde abril de 2016 se ha identificado a 3.731 personas por este delito, de las cuales 2.597 corresponden a este año, y se han realizado 615 juicios rápidos que han permitido recuperar 1.335 viviendas, de las cuales 953 se han liberado en 2017.

### EN BREVE

CENTRO

#### El reloj de Sol vuelve a dar la hora

El reloj de la Real Casa de Correos, en la madrileña Puerta del Sol, vuelve a dar la hora después de estar meses parado por las obras y tapado con lonas decoradas con la fachada original. La decisión de parar el reloj se basó en criterios de protección.

COMISIÓN DE INVESTIGACIÓN

#### El dictamen sobre la M-30, el día 24

El dictamen de la comisión de investigación sobre la situación económica-financiera de Madrid Calle 30 se dará a conocer en una sesión del Pleno que se celebrará el 24 de noviembre a las 11 horas, según informaron fuentes municipales.

NAVIDAD

#### Abren el plazo para los centros abiertos

Ya se ha abierto la inscripción para los centros abiertos en inglés durante durante las vacaciones escolares de Navidad. Las inscripciones se formalizarán en el 010, en las Oficinas de Atención al Ciudadano y en la web municipal hasta el 3 de noviembre.



Autobús de la EMT

SALUD

#### Desfibriladores, también en el bus

Los autobuses de la Empresa Municipal de Transportes (EMT) llevarán desfibriladores portátiles y una aplicación informará a la ciudadanía de los dispositivos próximos. La instalación de estos sistemas será progresiva en los espacios públicos.

## El proyecto de Plaza de España sufre cambios

El Ayuntamiento elimina el túnel de Ferraz a Cuesta de San Vicente ● El inicio de las obras está previsto para la primavera del próximo año

### URBANISMO

GENTE

La remodelación de Plaza de España pasa por la prolongación del túnel de Bailén hasta la calle Ferraz saliendo por Ventura Rodríguez, se desestima el 'retúnel' Ferraz-

Cuesta de San Vicente, se elimina parte de la Valla de Sabatini que "hoy es una barrera física" y se gira 180 grados la estatua de Cervantes, informó el pasado miércoles el delegado de Desarrollo Urbano Sostenible, José Manuel Calvo, en la comisión del ramo.



Vista aérea del proyecto para Plaza de España

El concejal explicó que la supresión del túnel se debe a la entrada en vigor del Área Central Cero Emisiones y a la previsible reducción del tráfico en la zona, lo que justifica el rechazo de una infraestructura "tan costosa". Por su parte, la eliminación de la valla cuenta con el visto bueno de Patrimonio.

El proyecto se recepcionó en octubre y el de ejecución en noviembre para la licitación y sacar las obras en marzo del próximo año. El inicio de los trabajos está previsto para la primavera de 2018.



FÚTBOL | LIGA IBERDROLA

# Más que media Liga en juego

Atlético y Barcelona se ven las caras en el choque más atractivo de la séptima jornada del campeonato ● La pasada campaña el enfrentamiento directo jugó un papel clave en la conquista del título por las rojiblancas

FRANCISCO QUIRÓS  
francisco@gentedigital.es

Treinta jornadas, con sus correspondientes 90 puntos en juego, parece un tiempo demasiado amplio como para reducir la pelea por una Liga a solo dos enfrentamientos. Sin embargo, si algo quedó patente el pasado curso en la Liga Iberdrola es que tanto el Atlético Femenino como el FC Barcelona están un peldano por encima del resto.

En lo que va de la presente temporada, la clasificación no engaña y ambos conjuntos comandan la tabla gracias a un pleno de puntos en seis jornadas, dejando a su inmediato perseguidor, el Athletic, a seis unidades de distancia. Pero, ¿dónde se han dejado las 'leonas' ese margen que les separa del dúo de cabeza? En los partidos que han disputado contra el Atlético y el Barça en este comienzo de temporada, un dato que corrobora la vitola de favoritas que acompaña a rojiblancas y azulgranas.

Antes de volver al presente y hablar del partido de este domingo 29 (18:15 horas) en

## PREMIOS 'THE BEST'

### Lieke Martens da más brillo a este choque

Aunque la mayoría de los titulares fueron para Cristiano Ronaldo y el resto de representantes de la LaLiga en el 11 ideal elegido por la FIFA, la gala 'The Best' celebrada en Londres esta semana también dejó otros nombres propios. Uno de ellos es el de Lieke Martens, internacional holandesa que ha sido proclamada como la mejor de este año en el ámbito femenino. Ella será, sin duda alguna, otro de los atractivos de este Atlético-Barcelona.

el Cerro del Espino, otro apunte relacionado con el pasado. El balance de la temporada 2016-2017 se saldó con 78 puntos sobre 90 posibles para el Atlético, es decir, que las chicas de Ángel Vi-

llacampa sólo cedieron seis empates, mientras que el Barcelona, segundo con 75 puntos, tres menos que el Atlético, empató en tres ocasiones, pero a cambio encajó tres derrotas.

## Momentos

Este cúmulo de números reflejan la enorme igualdad que hay entre ambos equipos, que ven en este choque como un punto de inflexión para la presente temporada. Las azulgranas intentarán dar un golpe de autoridad en una localidad (se jugó en el Vicente Calderón) donde el año pasado perdieron (2-1), en un tropiezo que marcó el devenir del campeonato y que permitió al Atlético afrontar con relativa calma el partido de vuelta en la ciudad condal.

A ese precedente se aferrarán las colchoneras para quedarse con el liderato en solitario y así remontar el vuelo en la competición doméstica, especialmente tras la do-

bio de categoría y ha sumado 9 de los 18 puntos disputados, un balance que era aún más brillante semanas atrás y que sólo se estropeó ligeramente tras sufrir la primera derrota de la campaña a manos del Athletic (0-1).

## Salida compliada

Dos semanas después de ese primer disgusto, a las jugadoras que dirige Jesús Núñez se les presenta otra prueba de nivel. En esta ocasión deberán visitar el campo del Valencia CF, un conjunto que actualmente cuenta con 7

# 27

## Goles:

El equipo azulgrana es, con diferencia, el máximo realizador del campeonato

# 4-1

## La Copa azulgrana:

La última vez que jugaron Atlético y Barça fue en la gran final del torneo del KO



Amanda Sampedro y Marta Únzue, en un choque del curso anterior

lorosa eliminación de la Champions League a manos del Wolfsburgo alemán, con una goleada por 12-2 en tierras alemanas.

## Atrás y adelante

Tras seis jornadas, hay otro apartado en el que Atlético y Barça también están demostrando ser los equipos más fuertes. En estos momentos, las chicas que dirige Fran Sánchez ocupan el liderato gracias a los 27 tantos anotados (con una media de más de cuatro por encuentro), un ranking que secunda su pró-

ximo rival con 17. Pero no sólo el acierto en el área rival ha catapultado a estos dos protagonistas en la tabla. Su faceta defensiva también es digna de mención. La jugadora del Athletic Cirauqui es la única que puede presumir de haber batido la portería del Barça, mientras que los registros del Atlético se reducen a dos tantos encajados (uno del Fundación Albacete y otro del Sporting de Huelva). En resumen, alicientes de sobra para que se vea un gran espectáculo en el Cerro del Espino de Majadahonda.

PROTAGONISTAS | SEXTO CLASIFICADO

## La revelación del arranque de curso se viste de blanco

El Madrid CFF ocupa la sexta posición ● Tras un comienzo inmaculado visitará al Valencia con el objetivo de resarcirse de su primera derrota

Echando un vistazo a la zona noble de la clasificación de la Liga Iberdrola, aparecen equipos con bastante pedigrí en la máxima categoría nacional, como el Athletic, el Espanyol o el Levante.

Sin embargo, al llegar a la sexta posición aparece una de las gratas sorpresas en este arranque de campeonato. A pesar de ser un recién ascendido, al Madrid CFF no parece estarle pesando el cam-

punto, pero que está llamado a pelear por objetivos mucho más ambiciosos. Eso sí, en favor del cuadro 'ché' hay que decir que ha tenido un comienzo duro de campeonato, enfrentándose a rivales de la talla del Barcelona (2-0) y el Atlético (0-1).

Para este choque, el Madrid CFF podrá contar con Alba Mellado, quien contribuyó a que la selección española de fútbol playa ganara recientemente la Visit Puerto Vallarta Cup 2017, un torneo celebrado en México.



El equipo blanco sigue en la zona alta



## VOLEIBOL | SUPERLIGA IBERDROLA

## Una buena ocasión para el VP Madrid

Visita la cancha del Haro Rioja Voley, otro de los equipos de la zona baja de la tabla

**A. RODRÍGUEZ**

Después de tres jornadas disputadas en la Superliga Iberdrola, los dos representantes madrileños en la máxima categoría femenina se mueven por la zona peligrosa de la clasificación, una situación que, al menos en el caso del Voley Playa Madrid, podría cambiar de forma notable este mismo fin de semana.

La derrota como local ante el Cajasol Juvasa Voley por

tres sets a cero dejó al conjunto capitalino en la décima plaza con un punto en su casillero. Un puesto justo por debajo se queda el Haro Rioja Voley, un equipo con el que se verán las chicas de Gonzalo García este sábado 28 (18 horas) en el Polideportivo El Ferial.

### En casa

El otro equipo de la región, el Feel Volley Alcobendas, jugará este fin de semana ante sus aficionados. La cita será el sábado (16 horas) en el Pabellón Luis Buñuel, con el Aroña Tenerife Sur como rival, un conjunto que ocupa actualmente la sexta plaza.



El Voley Playa Madrid perdió como local

## WATERPOLO | PRIM. DIV.

## El CN Cuatro Caminos disfruta de una jornada libre

**GENTES**

La Primera División femenina de waterpolo alzó el telón el pasado fin de semana con la celebración de la jornada inaugural, una fecha que dejó resultados dispares para los equipos madrileños. Así, mientras el AR Concepción-Ciudad Lineal sufría para ganar por 16-15 al WP 98 02, el CN Cuatro Caminos se estrenaba con una derrota por la mínima en la piscina del CN Boadilla (10-9).

Tras estos resultados, este fin de semana llega la segunda jornada. En ella, el Concepción-Ciudad Lineal deberá visitar al Horta, mientras que el Cuatro Caminos gozará de una jornada de descanso como consecuencia de que la competición tenga un número impar de integrantes.

### Cara y cruz

No le fueron bien las cosas al CN Madrid Moscardó en la máxima categoría femenina, ya que su primer choque se saldó con una derrota por 10-12 ante el Mediterrani, un tropiezo que podría marcar la visita de este sábado al Sant Andreu, primer líder de la Liga Iberdrola.

En lo que a los chicos se refiere, el único representante madrileño es el Real Canoe, un conjunto que el pasado fin de semana dio un salto importante en la tabla al ganar a domicilio al Waterpolo Navarra (11-13). Este sábado (17 horas) recibirá al Echayde Canarias.



El Castilla cayó el pasado domingo ante el Unión Adarve A. R. / GENTE

## FÚTBOL | SEGUNDA DIVISIÓN B

## El mini derbi vuelve tres temporadas después



Un Castilla con urgencias recibirá en el Di Stéfano al Atlético B, un equipo que se mueve por la zona templada de la tabla

po para ganar el partido de ida por 2-1.

### Problemas

Más allá de los recuerdos que evoca este choque, la realidad es que mientras el Atlético B está asentado en la zona tranquila de la clasificación, el Castilla llega muy necesitado. Hasta la fecha, el nuevo proyecto de Solari no está dando los resultados deseados, con sólo nueve puntos en diez jornadas, la misma cosecha que tienen el Guijuelo y el Talavera, actuales inquilinos de las posiciones de promoción y descenso, respectivamente.

Para colmo de males, los locales no podrán contar con uno de sus mejores jugadores, Óscar, sancionado.

28/10	20:30H.
 RMC	15º   9PT.
 ATM	9º   13PT.

**F. Q. SORIANO**  
@franciscoquiro

Aunque no sea objeto de debate en las tertulias futbolísticas ni de grandes campañas mediáticas, este sábado Madrid se prepara para vivir un derbi entre el Real Madrid y el Atlético. No, no es que el

calendario de Primera se haya vuelto loco, sino que el del Grupo I de Segunda B depara un choque vecinal entre el Castilla y el filial rojiblanco.

Tras el periplo de los colchoneros por Tercera División, la capital volverá a ver un derbi en partido oficial entre filiales tres temporadas después. Hay que remontarse hasta el curso 2014-2015 para encontrar el último antecedente. En aquella ocasión, los blancos ganaron como locales por 4-2, mientras que los atléticos también hicieron valer el factor cam-

## BALONCESTO | LIGA FEMENINA

## El Estudiantes recibe a un 'gallito'

Las colegiales siguen en el fondo de la clasificación • Este viernes se verá las caras en Magariños con un IDK Gipuzkoa que es tercero

**A. R.**

Lo que en principio era un sueño, regresar a la Liga Femenina, se está convirtiendo en una verdadera pesadilla

para el Movistar Estudiantes, al menos en lo que a los primeros compases de la temporada se refiere. Después de cinco jornadas, las colegia-

les cuentan todos sus partidos por derrotas y ocupan actualmente el puesto de farolillo rojo de la clasificación.

### Situación opuesta

Antes de quedarse descolgadas en el pozo de la tabla, a las chicas que dirige Adolfo González les llega el momento de reaccionar. Eso sí, aunque este viernes 27 (20:30 horas) jugarán ante sus aficionados en el Pabellón Magariños, enfrente tendrán a un rival de gran potencial como el IDK Gipuzkoa, tercero gracias a un balance de 4-1.



Las estudiantiles son colistas

## TENIS | CAMPEONATO DE ESPAÑA POR EQUIPOS

## El Chamartín, entre los mejores del país

**REDACCIÓN**

La localidad de Murcia acogerá la próxima semana, entre el 2 y el 4 de noviembre, el Campeonato de España MAPFRE Absoluto por Equipos Masculinos, un torneo que alcanza su 48 edición y que contará con ocho participantes, entre los que se incluye uno de

la Comunidad de Madrid: el Club de Tenis Chamartín.

Los madrileños viajarán a tierras murcianas con la esperanza de repetir la experiencia de 2013, cuando se proclamaron campeones de España en una edición celebrada en Sabadell. Su otro título data del año 1985.



## AGENDA DEPORTIVA

## Aroma de goles y a rueda quemada

El fútbol y el motor, protagonistas de la parrilla televisiva del fin de semana



SÁBADO, 28 | 18:30 HORAS

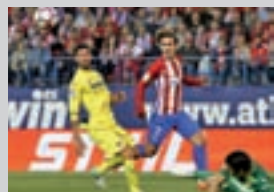

## El cuento de Calleja llega al Wanda

**FÚTBOL:** El Atlético de Madrid recibe a un Villarreal que ha enderezado el rumbo con su nuevo técnico.  
» BeIN LaLiga

SÁBADO, 28 | 20:30 HORAS



## Duelo de filiales en el Alfredo Di Stéfano

**FÚTBOL:** Un necesitado Castilla recibe al Atlético B para recuperar este derbi tres cursos después.  
» Real Madrid TV

DOMINGO, 29 | 8 HORAS



## Marc Márquez pone cara de póker

**MOTOCICLISMO:** El piloto de Cervera tiene muchas opciones de reeditar el título de campeón del mundo.  
» Movistar MotoGP

DOMINGO, 29 | 16:15 HORAS



## Que se hable de fútbol y no de política

**FÚTBOL:** El Real Madrid visita al Girona en un choque al que también ha salpicado el conflicto catalán.  
» BeIN LaLiga

DOMINGO, 29 | 20 HORAS



## Sainz quiere brillar en la fiesta de Hamilton

**FÓRMULA 1:** El madrileño aspira a repetir éxito en una carrera que puede coronar al británico.  
» Movistar F1



Kuzmic (izquierda) será baja por un largo tiempo

BALONCESTO | LIGA ENDESA

## La enfermería, la cruz del Madrid de Laso

Las lesiones pasan factura al conjunto blanco, que perderá durante varios meses a Sergio Llull y al pívot serbio Ognjen Kuzmic • Este sábado jugará un partido histórico en Burgos

F. Q. SORIANO  
@franciscoquiros

Al margen de los altibajos competitivos, hay una serie de factores que juegan un papel importante en la trayectoria de los equipos a lo largo de una temporada. Entre ellos hay uno, el de las lesiones, que está afectando especial-

mente al Real Madrid. El conjunto que dirige Pablo Laso ya se tuvo que acostumbrar a competir durante buena parte de la pasada temporada sin el concurso de Rudy Fernández y este año se verá obligado a pasar una dura prueba. Si primero fue Sergio Llull el que debía pasar por el quirófano por una lesión de rodilla producida en

5-0

**Balance blanco:** El Real Madrid es, junto al 'Fuenla', el único que ha ganado todos sus choques

un amistoso con la selección española, ahora ha seguido ese infortunado camino uno de los fichajes del último verano, el serbio Ognjen Kuzmic.

A pesar de estos contratiempos, al Madrid no le están yendo demasiado mal las cosas en este arranque de temporada. Con un balance de 5-0, sólo el Montakit Fuenlabrada ha conseguido seguir el ritmo de los merengues, que este sábado (19 horas) jugará por primera vez en su historia en la cancha del San Pablo Burgos, un recién ascendido que cuenta todos sus partidos por derrotas.

## Test interesante

Uno de los artifices de que el Real Madrid pudiera auparse el pasado fin de semana al liderato fue el Movistar Estudiantes. El equipo colegial firmó una actuación muy completa ante uno de los 'gallitos', el Barcelona Lassa, sentando las bases de lo que podría ser una temporada ilusionante. A tenor de lo visto ante el equipo azulgrana, Sylvain Landesberg está en condiciones de asumir el rol anotador que ostentaba el año pasado Edwin Jackson, una fortaleza que se ve secundada con el descaro de Brizuela y Vicedo y el trabajo en la pintura de Alec Brown.

Después de un nuevo encuentro de la Champions League, los hombres de Salva Maldonado regresarán este domingo (18:30 horas) a la Liga Endesa para verse las caras con otro rival de entidad, el Unicaja Málaga. Los andaluces son séptimos en la clasificación con un balance de 3-2 y con el cansancio de haber jugado dos partidos de Euroliga esta semana ante el Brose y el Valencia Basket.

MARTA BLANES | BALONCESTO

## La calidad en la cancha, como el buen vino

La alero madrileña es una de las más destacadas del Centros Único Real Canoe en la LF2

## EL PERSONAJE

## FRANCISCO QUIRÓS

Salvo un breve paréntesis por el Extrugasa pontevedrés, hablar de Marta Blanes es hacerlo de una de las jugadoras con más pedigrí en el baloncesto madrileño. Después de su paso por su clubes como el Canal de Isabel II, el Alcobendas o el Rivas, la

madrileña no dudó a la hora de enrolarse este pasado verano en la nueva etapa del Real Canoe en la Liga Femenina 2. De este modo, Blanes regresaba a la que fue su casa en otras dos etapas diferentes.

En marzo cumplirá 41 años, pero si alguien dudaba de sus prestaciones mirando al DNI, las estadísticas se encargan de despejar cualquier duda: más de 12 puntos de media por partido. Tal es su aportación al Centros Único Real Canoe que el entrenador, José Luis Vicente, está aprovechando su calidad y experiencia durante gran parte de los encuentros, siendo la segunda jugadora más utilizada de la plantilla, sólo superada por Gema García Mata.

Blanes es, sin duda, una de las grandes responsables de que el Canoe haya tenido un reestreno espectacular en la Liga Femenina 2. Su último partido fue en la cancha del Corral y Vargas Clínica Dental, en el que Marta aportó 15 puntos, con un 60% de acierto en tiros de campo.



Blanes, uno de los pilares del Canoe





## HANNIBAL LAGUNA

# “El amor no es solo la durabilidad, sino también la estabilidad y la felicidad”

El diseñador cumple 30 años en el mundo de la moda ● Este fin de semana lo celebra en el salón 1001 Bodas, donde le han puesto una plaza como homenaje ● Su nuevo proyecto es la creación de seis perfumes, que ya están a la venta ● De estas tres décadas se queda con que miles de mujeres han apostado por él para el día más feliz de sus vidas

ENTREVISTA DE MAMEN CRESPO (@mamencrespo) | FOTO DE CHEMA MARTÍNEZ

# 30

años. ¡Que se dice pronto! Y, como siempre que se celebra un aniversario, toca echar la vista atrás. El diseñador lo ha hecho y su balance no puede ser más positivo. Se dedica a lo que más feliz le hace y

ya forma parte del día más importante de la vida de miles de mujeres, algo que le hace sentir muy orgulloso. Pero no se queda aquí. Este cumpleaños es solo un punto de inflexión para mejorar algunas cosas y para ilusionarse con otras. Y es que proyectos no le faltan. Los irá desvelando en los próximos meses. Felicidades Hannibal.

### ¿Qué balance haces de estos 30 años de carrera?

Cuando echo la vista atrás y realmente me doy cuenta de cuánto tiempo ha pasado, de tanto trabajo, de los momentos, de cuántas pasarelas y de los aciertos,

disgustos e hitos, llego a la conclusión de que ha sido muy bonito.

### ¿Cuántas alegrías te han dado las novias?

Muchas. Que una mujer te elija para poder vestirla en ese momento tan sumamente especial es un regalo. Pasas a formar parte de la vida de esa mujer para siempre. No es un vestido, es el vestido.

### ¿Has sido consciente de esa responsabilidad en todo este tiempo?

Sí, con las colecciones de novia hay una forma de trabajo diferente a cuando hacemos otras. Todo tiene que estar muy despejado.

### ¿Crees en el amor duradero y para toda la vida?

Creo en el amor y ese sentimiento no tiene que ver solo con la durabilidad, sino con la estabilidad y la felicidad. No tiene por qué ser un amor de mucho tiempo, pueden ser muchos amores a lo largo de tu vida. Lo importante es que el amor te dé la felicidad.

### ¿Te fijas en la reacción de los novios cuando ven por primera vez el secreto mejor guardado de la novia al llegar a la Iglesia?

Sí, es un momento muy especial y he tenido la oportunidad de vivirlo muy de cerca en muchos de ellos. Siempre tienen una cara de sorpresa y de satisfacción. Algunos tienen más o menos sensibilidad hacia la moda y pueden apreciar más o menos cosas, pero lo que miran es el conjunto. En definitiva, una novia, si se viste desde dentro hacia afuera, el alma primero y luego el cuerpo, va a reflejar aquella luz que tiene el día de su boda. Y la va a transmitir.

### ¿Va a dar algún paso distinto a partir de aquí la marca Hannibal Laguna aprovechando este aniversario?

Creo que sí, porque qué duda cabe que esta mirada hacia atrás me ha hecho darme cuenta de muchísimas cosas. Evidentemente va a haber cambios, pero principalmente por la incorporación de nuevos proyectos que quizás no estaban presentes anteriormente.

## PONGAMOS QUE HABLO DE MADRID



### PARA PERDERTE:

#### El Palacio de Cibeles

Allí soñó hace años con desfilas. También la entrada del Palacio Real, el Jardín Botánico o el Museo del Prado.

» [Madrid.es](http://Madrid.es)

### PARA ENCONTRARTE:

#### Cristina Oria

Lugares íntimos y sitios de amigos en los que puedes pasar un buen momento. Cristina Oria le parece un lugar mágico y allí se encuentra como en casa.

» [Cristinaoria.com](http://Cristinaoria.com)

### PARA VIVIR:

#### El centro de Madrid

Le gusta salir de casa cada mañana y encontrarse de frente con la Puerta de Alcalá o la Plaza de Cibeles. Para pasear, nada mejor que el Retiro a su juicio.

### PARA ESTAR BIEN RODEADO:

#### Thai Garden

Su casa sin duda, aunque le encanta el restaurante Thai Garden, en Arturo Soria, propiedad de su amigo Emilio.

» [Thaigarden2112.com](http://Thaigarden2112.com)

### Uno de esos nuevos proyectos son seis perfumes que ya están en el mercado.

Son un regalazo, porque el hecho de que floreciera el perfume siempre ha sido algo que he anhelado. Todas las colecciones son muy visuales, táctiles, pero nunca podía contar cuál era el aroma que a mí me envolvía mientras las diseñaba.

### En el salón 1001 Bodas vas a tener tu propia plaza, la de las novias.

Sí, es un orgullo. Es un proyecto que me pareció muy interesante porque, de alguna forma, presentar una colección como lo hacemos, en una pasarela, es algo bastante limitado, para un aforo de muy pocas personas, aunque luego las redes sociales se hacen eco. Me parecía bonito presentar una exposición donde van a pasar muchas mujeres y van a poder apreciar de cerca aquellos vestidos y detalles que no podemos ver en una foto.



Puedes ver el vídeo de la entrevista en nuestro canal

[youtube.com/gentedegente](https://youtube.com/gentedegente)





# ¿PROBLEMAS DE HUMEDAD EN SU VIVIENDA? EN ACUASEC TENEMOS LA SOLUCIÓN

Averiguamos cuál es la causa de la humedad para aplicar el tratamiento específico y resolver el problema, ya sean humedades por condensación, capilaridades o filtraciones.



## > NUESTROS EXPERTOS RESPONDEN:

**>En mi casa hay humedad, ¿puede ser un problema?**

Las manifestaciones en superficie de la humedad son un indicio de un problema más profundo. Deteriora los muebles y la carpintería, desconcha las paredes, provoca manchas negras en la ropa y mal olor... También hay amenazas causadas por la humedad que no se ven: hongos, ácaros. Puede causar problemas de humedad y provocar alergias, sobre todo en el caso de los niños.

**>Mis hijos tienen problemas respiratorios, ¿tendrá que ver entonces con esto?**

Puede deberse a que viven en un ambiente demasiado húmedo. Según estudios científicos, los que duermen en habitaciones con problemas de humedad tienen más de un 80% de posibilidades de sufrir asma, bronquitis y rinitis. En este caso, hay que acudir a un técnico.

**>¿Es perjudicial un excesivo aislamiento?**

Actualmente tendemos en exceso a cerrar la casa para no dejar escapar el calor, y eso propicia que ocurran problemas de humedad.

**>¿Por qué aparecen manchas negras en las paredes y en la ropa?**

La aparición de salitre, manchas negras en la ropa, vaho en las ventanas y mal olor en una vivienda suelen ser indicativo de que existen problemas de humedad, que también deterioran el espacio físico de la casa.

**>¿Qué problemas de salud puede causar la humedad?**

Están relacionados, sobre todo, con afecciones respiratorias: asma, sinusitis, dificultades para respirar, bronquitis y rinitis... Tienen que ver con la proliferación de ácaros y hongos. Una casa con problemas de humedad es, definitivamente, una casa insalubre.

**>Mis padres tienen una bodega pero nunca la impermeabilizaron, total ahí no vive nadie.**

Pues mal hecho, y seguramente se verán las consecuencias en un futuro en forma de problemas de humedad. Las bodegas, sótanos y garajes que están en contacto con la tierra y que no se tratan adecuadamente reciben filtraciones, que afectan a los muros y los pueden dañar seriamente.

**>Tengo problemas con la pintura de la pared, que cae.**

Es un indicio habitual de que hay humedad capilar, es decir, la que viene de los cimientos y sube por las paredes. Ascende a través de las juntas de mortero.

**>¿A qué se debe que se desprendan los zócalos?**

A lo mismo: humedad por capilaridad. El agua lleva consigo sales que cristalizan en la superficie, degradando el revoco y los escayolados. Es frecuente que en esos casos aparezcan depósitos salinos en las paredes, y las sales acaban atrayendo más humedad. Para evitar o corregir este tipo de fenómenos, lo mejor es acudir a un técnico que informe acerca de las características de un caso particular.

**>¿Qué altura puede alcanzar la humedad de los cimientos?**

Depende del grosor del muro, del tipo de pintura, de los poros de la pared y de otras varias circunstancias. Aunque normalmente no alcanza más de dos metros, en casos extremos, por ejemplo cuando la pared tiene una cubierta impermeable, puede llegar a los cinco metros de altura.

**>Me ha aparecido moho en las paredes, ¿cuál es el motivo?**

El moho aparece debido a que existe una infección por parte de una colonia de hongos. Éstos proliferan debido a la humedad por condensación, es decir, aquella que aparece en las paredes y techos. Seguramente hay también vaho en las ventanas, malos olores y dificultad para calentar la casa.

**>¿Y qué problemas pueden acarrear los hongos?**

Además de ser estéticamente desagradables, las colonias de hongos pueden causar serios perjuicios para la salud de los ocupantes de la vivienda. En concreto, pueden provocar de manera directa enfermedades como asma y sinusitis, además de problemas respiratorios y dolores de cabeza.

**¿De qué manera se solucionan?**

Cada tipo de humedad es compleja y requiere un diagnóstico exhaustivo para ver a qué tipo de humedad nos enfrentamos y sólo una vez analizadas las causas podremos acometer la obra con éxito. Por eso es mejor ponerse en manos de profesionales.



**MEJOR EMPRESA  
EN EL TRATAMIENTO  
DEL AIRE**



**PREMIO A LA  
LABOR PROFESIONAL  
Y COMPROMISO CON  
LA EXCELENCIA**



**Garantía  
30 años**

**Pida su diagnóstico  
COMPLETO Y GRATUITO**

**900 535 625**

[www.acuasec.com](http://www.acuasec.com)



+ Información



Tratamientos DEFINITIVOS contra la humedad





Los creadores de Wakkap, Tomás (izquierda) y Manuel Salazar (derecha) CHEMA MARTÍNEZ / GENTE

## ENTREVISTA

# Una segunda vida para tus videojuegos

Wakkap es una plataforma creada en 2015 por dos hermanos madrileños y que le da la oportunidad a tu vieja consola de volver a jugar ● Se trata de un medio de compraventa para el que no hay ni que moverse de casa

POR PAZ OLIVARES (@paz21olivares) | FOTO DE CHEMA MARTÍNEZ

Jóvenes y consolas es un tandem perfecto, pero en esta ocasión no se habla de ellos con un mando en las manos.

A Manuel y Tomás Salazar Páramo, dos hermanos madrileños, del municipio de Alcobendas, se les ocurrió una idea y se aventuraron a entrar en el mundo emprendedor. Así, han hecho de su afición su negocio.

Y es que ambos, que son jugadores de videojuegos desde que eran pequeños, crearon hace tan solo dos años la startup Wakkap, una plataforma web que surgió debido a las “malas experiencias en tiendas especializadas de segunda mano”

WAKKAP SURTIÓ DE LA MALA EXPERIENCIA EN TIENDAS DE SEGUNDA MANO

“LA GENTE PIENSA QUE LOS QUE MÁS CONSUMEN VIDEOJUEGOS SON LOS NIÑOS”

que vivieron, tal y como afirma Manuel. “Vimos que había una oportunidad de fusionar la ventaja que nos ofrecía lo digital con las garantías de pago que da una tienda física”, añade Tomás.

Con un nombre que inmediatamente nos recuerda al sonido que emitía el mítico Comecocos Pac-Man, Wakkap es un soporte digital con una mecánica sencilla y que tiene por objetivo la compraventa de videojuegos.

¿Y cómo se usa? Para su funcionamiento, basta solo con que el nuevo usuario se haga una cuenta gratuita en la página web Wakkap.com y añada aquellos productos de los que se quiera deshacer, con el precio que considere más apropiado.

Por otro lado, los que prefieran comprar contarán con una amplia oferta organizada para que, de esa forma, “puedan comparar”, explica Manuel. Al final, Wakkap no solo es un medio de intermediación o distribución, sino que también es una tienda, de la que los hermanos Salazar son “muy sinceros” con sus precios, algo que subraya Tomás.

**España, un gran jugador**  
España se encuentra en el quinto puesto de consumi-

EL NOMBRE DE WAKKAP VIENE DEL RUIDO QUE HACÍA EL MÍTICO COMECOCOS

ESPAÑA ES EL QUINTO PAÍS QUE MÁS CONSUME VIDEOJUEGOS DE EUROPA

ción de videojuegos de Europa, de lo que ambos hermanos opinan que esto puede deberse al factor económico de nuestro país, ya que es un negocio que “no es precisamente barato”.

Asimismo, es una industria que lleva “30 años” en España y que “ha crecido mucho en los últimos años”, según Tomás. Y ellos, aunque solamente dedican su actividad a nuestro país, no descartan “expandirse a otros mercados”, como indica Manuel. De igual forma, ya estudian introducir productos “de primera mano” en Wakkap.

¿Y qué tipo de público es más aficionado a los videojuegos? El perfil del típico jugador es un chico joven con una edad comprendida entre 25 y 29 años, con estudios superiores y que vive en grandes ciudades. “La gente se piensa que los que más los utilizan son los niños, pero no es así”, señala Tomás. Sin embargo, añade también que no se trata de un producto “exclusivo”, ya que “los menores de 18 años siguen jugando” mucho. En cuanto al género, ellos “animan” a todas las chicas a que “formen parte de este mundo” porque, en la actualidad, un 90% de los consumidores son hombres.

### Gaming Experience

Y así, tanta pasión e ilusión han hecho que los madrileños acudan cada año a la Madrid Gaming Experience, el evento que reúne en el recinto ferial IFEMA todas las experiencias del universo ‘gamer’ en tan solo tres días, el 27, 28 y 29 de octubre. “Nuestro público irá, así que estaremos presentes para darnos a conocer como una herramienta útil y de rentabilización del ocio de segunda mano”, aclaran.

### NIÑOS Y VIDEOJUEGOS

¿Mejor los videojuegos que la televisión?

Siempre hemos tenido presente el eterno debate de si los videojuegos podrían resultar dañinos para la salud de los más pequeños, pero Manuel y Tomás defienden la postura de que los juegos electrónicos son un buen recurso para el entretenimiento de los menores, siempre y cuando estén supervisados por sus padres. Ambos lo explican: “cada vez hay más interacción en los videojuegos y muchas veces es más adecuado para los niños jugar con un videojuego adaptado a su edad que ver la televisión”.

Encuentra el vídeo de este reportaje en [youtube.com/gentedegente](https://www.youtube.com/gentedegente)



FERIA DE VIDEOJUEGOS | MADRID GAMING EXPERIENCE

# ¿Y si este 'finde' juegas en IFEMA?

El festival más esperado del universo 'gamer' tendrá lugar en el recinto ferial madrileño hasta el 29 de octubre ● Los asistentes probarán las consolas más potentes ● Estará presente 'Retro World', para los amantes de títulos 'vintage'

PAZ OLIVARES  
@paz21olivares

Los amantes de los videojuegos podrán probar las últimas novedades este fin de semana en el Madrid Gaming Experience, una feria donde se reunirán 25 puestos de juego y en la que el público tendrá la oportunidad de ponerse a los mandos de consolas como la Xbox One X, días antes de que salga a la venta en todo el mundo, o la Nintendo Switch, acompañada de sus juegos más famosos, como el 'Mario + Rabbits Kingdom Battle'.

El salón de 8.000 metros cuadrados abrirá sus puertas del 27 al 29 de octubre y Mi-



El salón Madrid Gaming Experience atrae a miles de apasionados

crosoft será la gran protagonista del evento. Asimismo, los fanáticos del volante teledirigido y la velocidad pondrán a prueba sus habilidades con títulos de la talla de 'Forza Motorsport 7', 'Project Cars 2', 'F1' o 'Dirt 4', mientras que los aficionados a los combos imposibles contarán con otros como 'Injustice 2' y 'Marvel vs. Capcom: Infinite y Tekken 7'.

Además, no podíamos dejar pasar esta cita sin la ya mítica tienda Game, que dispondrá de 800 metros cuadrados con múltiples ofertas y sorteos exclusivos para todos los asistentes.

Dentro del apartado dedicado al cómic, 'Comic-O-Rama!' será el espacio que destinará sus actividades a él, contando con la presencia del Premio Nacional de Ilustración, José Ramón Sánchez. El santanderino traerá con él una sorpresa para los que sean también seguidores del Séptimo Arte.

Y es que, con motivo de la presentación de su espectacular adaptación gráfica de 'Moby Dick', le acompañará su hijo, el premiado director

de cine Daniel Sánchez Arévalo.

**Para los más clásicos**

Otra de las atracciones de la Madrid Gaming Experience tendrá que ver con una "vuelta al pasado de lo más especial", ya que habrá 300 máquinas recreativas clásicas en la zona denominada 'Retro World', que, un año más, "volverá a convertirse en el festi-

MICROSOFT SERÁ LA INDUDABLE PROTAGONISTA DEL FIN DE SEMANA

val de referencia a nivel nacional de los aficionados a la informática clásica", según los organizadores.

Se repartirá en un espacio de 2.000 metros cuadrados en el que se organizarán charlas y talleres de Pixel Art. En él, los asistentes podrán ver una selección única de máquinas y títulos seleccionados de una de las mayores colecciones del mundo.

EN TUS MANOS

¿Quieres usarlas 10 días antes que el resto del mundo?

Game, que organiza la cita, convertirá el fin de semana en el único espacio en el que se podrá probar la Xbox One X, conocida como la consola más potente del mundo, de forma masiva por primera vez. Los más 'jugones' también usarán la Nintendo Switch.

**Xbox One X:** Esta máquina cuenta con la capacidad de ofrecer en sus juegos una resolución nativa a 4K sin necesidad de reescalados. Todos los que quieran podrán cogerla con sus manos y jugar con ella 10 días antes de que salga al mercado de videojuegos mundial.



**Nintendo Switch:** La exitosa consola estará disponible en Madrid Gaming Experience y vendrá acompañada de sus juegos más conocidos, como el 'Mario + Rabbits Kingdom Battle', o de lo último en realidad virtual.



# JEAM ABOGADOS

MÁS DE 40 AÑOS DE EXPERIENCIA

## Recupere lo que es suyo

CLÁUSULA SUELO      I.R.P.H.  
GASTOS HIPOTECARIOS      PLUSVALÍA  
BÓNOS CONVERTIBLES      HIPOTECA MULTIDIVISA

Somos pioneros en conseguir el dinero de los clientes.

**100% DE ÉXITO**

en primera instancia y apelación

**SIN COSTE**

Costas y honorarios por cuenta de la entidad bancaria

**+ INTERESES**

Su dinero, más los intereses devengados

LLAME SIN COMPROMISO **91 457 60 96**

despacho@jeamabogados.com  
www.jeamabogados.com  
C/ Conde de Peñalver 4, 4ºB, 28006 Madrid



**BELLAS ARTES**  
TeatroBellas Artes  
**EL RUFIAN DICHO SO**  
unir

**LA LATINA**  
teatrolatina  
Josema Yuste  
"El Monaguillo"  
Santiago Urzaola  
Ray Cooney

**REINA VICTORIA**  
LA HABITACION DE VERONICA  
en tres actos

**BANKIA - PRÍNCIPE PÍO**  
ALEX O'DOHERTY  
**el AMOR es PANA**  
ÚLTIMAS FUNCIONES

**AMAYA**  
SABADOS 21:30 H  
**CONFIDENCIAL**  
**PEDRO RUIZ**  
DESCUENTO 40% Presentando este anuncio en taquilla

**NUEVO APOLO**  
**Los Vivancos**  
NACIDOS PARA BAILAR

**PHILIPS - GRAN VÍA**  
**HITS**  
LO MEJOR DE LO MEJOR DE LO MEJOR DE **tricycle**

**INFANTA ISABEL**  
**LA MADRE PARÍO**

Disfruta comprado tus entradas  
**THRILLER**  
The Show of Fear Thriller  
**Michael Reloaded**  
Sábado, 25 de noviembre de 2017, 21:00 h.  
Leganes  
La Nueva Cubierta  
9 €  
ladescontadora.com

## AGENDA CULTURAL | MADRID IMPRESCINDIBLE



### GASTRONOMÍA

#### Cita con uno de los platos más castizos

El Mes de los Callos vuelve a Madrid por sexto año con la llegada del otoño. En esta ocasión serán 21 restaurantes los que participen y sirvan uno de los platos más castizos de la capital.

» Del 1 al 30 de noviembre. Mesdeloscallos.com



### MUESTRA

#### La exposición 'Manuel Pertegaz', prorrogada

La Comunidad de Madrid ha prorrogado la muestra dedicada a uno de los creadores más esenciales de la moda española, Manuel Pertegaz, debido a la gran afluencia de público.

» Sala Canal de Isabel II. Hasta el 26 de noviembre



### LUIS ÁLVAREZ

#### Cómo hacer posible lo imposible

En este libro, el autor continúa con los consejos que dejó en su anterior obra en los que sentaba las bases para conseguir una vida de éxito.

» Martínez Roca



### JOSEP BORRELL

#### Las cuentas y los cuentos de la...

Análisis crítico de los argumentos políticos y económicos utilizados por Artur Mas y Oriol Junqueras a favor de la independencia de Cataluña.

» La Catarata



### FESTIVAL

#### El jazz inunda Madrid en noviembre

142 conciertos en decenas de espacios de la capital. Este año, el festival Jazz Madrid amplía aún más su radio de acción y llenará la ciudad de música durante el próximo mes. Lila Downs, Dee Dee Bridgewater, Jean Luc Ponty, Ron Carter o Chris Potter son algunas de las figuras del jazz y del blues a los que el público madrileño, y también visitantes, tendrán la oportunidad de ver.

» Del 2 al 30 de noviembre. Más información en Festivaldejazzmadrid.com

### QUÉ ESCUCHAR



#### El sonido más actual

**Merche**  
SONY MUSIC

Octavo álbum de estudio de Merche. Este nuevo trabajo de la artista es una colección avanzada por temas como 'Pasajeros', 'Noche de San Juan', y 'Puentes'. Según la gaitana, se trata de un disco "muy fresquito", con unos sonidos "más electrónicos" que nunca y también "más actuales" y "más internacionales".

### EXPOSICIÓN

#### Repaso a las nueve décadas de Iberia

Muestra conmemorativa de los 90 años de la principal empresa española de aviación, que recorre su historia desde 1927.

» Centro Cultural Conde Duque

### ESTRENO

#### El teatro más innovador

Llega la última creación de Matilde Teatro, pionera del teatro innovador y referente de la escena contemporánea.

» Navas Matadero. Hasta el domingo

### TEATRO

#### Eva Perón & El Homosexual

Eva Perón es una farsa trágica, violenta y rápida que da una dimensión nueva a su teatro y provoca escándalo y cólera.

» Teatro Español. 27 y 28 de octubre





**IV CENTENARIO**

**La Plaza Mayor estrena feria literaria**

Con motivo de la celebración de su IV centenario, la Plaza Mayor de Madrid acoge una feria de editores y librerías madrileñas en el marco del Festival Eñe. Organizada por el Ayuntamiento de Madrid, junto con el Gremio de Libreros y la Asociación de Editores de Madrid, esta feria se convertirá en lugar de encuentro para los profesionales y amantes de la literatura.

» Hasta el 15 de noviembre

**EXPOSICIÓN**

**Flamenco y arquitectura**

'Máquinas de vivir' es un proyecto en torno al diálogo a tres bandas entre la arquitectura radical, la crítica social y las representaciones flamencas. La exposición se podrá disfrutar en el Palacio de Cibeles.

» CentroCentro. Hasta el 4 de febrero



**FERIA**

**El universo del 'outlet' cumple diez años**

La Feria Outlet Madrid cumple este fin de semana su décimo aniversario. Las principales marcas de moda, deporte, complementos o juguetería, entre otros, se darán cita en el Pabellón de Cristal de la Casa de Campo.

» 27, 28 y 29 de octubre. Toda la información en [Feriaoutletmadrid.com](http://Feriaoutletmadrid.com)

**FOTOGRAFÍA**

**La influencia del urbanismo en la sociedad**

Incluida en la programación cultural de 'Tándem París-Madrid', esta exposición fotográfica reflexiona acerca de la influencia del urbanismo en la sociedad y su desarrollo, así como la identidad de los habitantes.

» CentroCentro. Hasta el 14 de enero

**ENCUENTROS**

**Comparte impresiones con los artistas**

Estos encuentros son una oportunidad única e irreplicable para poder compartir tu experiencia con los propios artistas y disfrutar de un final de velada fantástico en compañía de los actores que acabas de ver sobre el escenario en cada representación.

» Octubre, noviembre y diciembre. Teatro Fernán Gómez

(desde) <b>1.315€</b> Salidas desde Madrid, Barcelona y Bilbao	<b>GRAN CRUCERO P. BAJOS</b>		<b>EGIPTO</b> <b>990€</b> (desde) Salida desde Madrid todos los sábados de diciembre
(desde) <b>1.200€</b> Salidas desde Madrid y Barcelona	<b>GRAN CRUCERO RHIN</b>		<b>CHIPRE</b> <b>695€</b> (desde) Salidas desde Madrid y Barcelona
(desde) <b>1.348€</b> Salidas desde Madrid, Barcelona y Palma	<b>GRAN CRUCERO DANUBIO</b>		<b>ESLOVENIA</b> <b>744€</b> (desde) Salida desde Madrid

**CON VISITA A MERCADILLOS NAVIDEÑOS**

NOTA IMPORTANTE Los precios incluyen: Avión ida/ vuelta, Hoteles 3\*, habitaciones dobles estándar, régimen según programa, traslados, Tasas aéreas y seguro. Consultar otras categorías de hoteles, itinerario detallado y salidas desde otros puntos. Condiciones generales en nuestros Folletos 2017. Plazas limitadas y sujetas a disponibilidad.

**POLITOURS**



CINE | NOCTURNA MADRID

# LUCES, CÁMARA... ¡TERROR!

El festival de cine fantástico de Madrid alcanza su quinta edición con una pretensión muy clara: tomar el testigo de Sitges ● Para ello, en este 2017 ha optado por acercar sus fechas a Halloween

FRANCISCO QUIRÓS  
francisco@gentedigital.es

Se acerca la fiesta de Todos los Santos y, entre visitas a cementerios y atracciones de muñecos y huesos de santo, el que más y el que menos se dejan imbuir por la cultura anglosajona a través de Halloween.

La capital no es una excepción y una de sus apuestas culturales, el festival de cine fantástico Nocturna Madrid, que se celebra hasta este domingo 29, muta varias de sus raíces para acercarse más al público. Una de ellas y quizás la principal es el cambio de fechas. De cara a esta quinta edición, los organizadores han optado por situarlo en la recta final de octubre, unos días propicios para los amantes de este género, tanto por la proximidad con Halloween como por el hecho de servir de relevo al gran referente internacional del sector, el festival de Sitges. "No queremos competir con un transatlántico como ese, pero nos ofrece grandes ventajas esa cercanía en fechas", defiende Sergio Molina, director de Nocturna Madrid, quien cree que con esta metamorfosis el ciclo "no se diluye en la oferta gigantesca" que ofrece la capital.

El resultado de todo ello es un cartel conformado por 31 producciones que se dividen en dos categorías: la Sección Oficial Fantástico y la Dark Visions. Todas estas

## LAS CLAVES

**Dos espacios y precios populares para esta edición**

Las sedes de esta quinta edición del festival son Cinesa Proyecciones (Fuencarral, 136) y Cine-teca Madrid (Plaza de Legazpi, 8), espacios que durante este fin de semana darán cabida a 21 títulos, entre cortos y largometrajes. El coste de las entradas es de 6 euros por película, aunque hay un abono de 50 euros con el que se permite el acceso al visionado de 10 obras. Se pueden adquirir en taquilla y en Cinesa.es.



La presentación se llevó a cabo el pasado día 17 en la sede de Fnac Callao

obras están siendo proyectados desde el pasado miércoles 25 en unos escenarios que también suponen una novedad: Cinesa Proyecciones como lugar principal y Cine-teca de Matadero para los títulos nacionales.

## Más atractivos

Pero hablar de Nocturna Madrid no es hacerlo sólo de butaca de cine y proyecciones. De forma paralela, el festival programa una serie de actividades matinales con el Forum Fnac Callado como testigo de excepción, entre las que se incluyen diferentes 'master class', mesas redondas

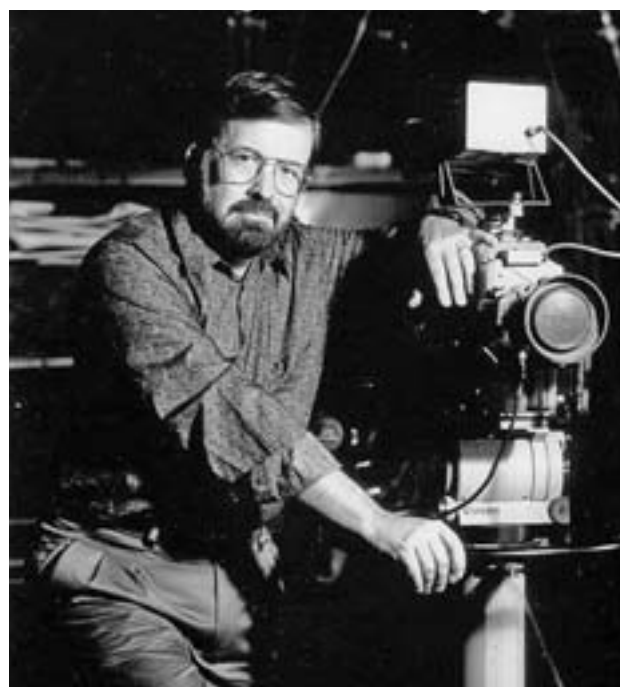

**Un homenaje sentido y más que merecido:** Resulta complicado entender el mundo audiovisual español contemporáneo sin hablar de Chico Ibáñez Serrador. A sus 82 años, el realizador recibió el premio honorífico de Nocturna Madrid por su trayectoria.

e incluso encuentros con grandes referencias del género. Así, este viernes 27 pasará por este espacio la mítica actriz británica Caroline Munro, mientras que el sábado 28 tomará el testigo Don Coscarelli, director, guionista y productor. En resumen, una cita ineludible para los amantes del celuloide en general y del cine fantástico en particular, para dejarse llevar por el caos, la confusión, el miedo y, por qué no, también por la risa. Más información en Nocturnamadrid.com

## PELÍCULAS RECOMENDADAS



**Game of death:** Bajo este título se engloba una producción a medio camino entre 'Jumanji' y 'Asesinos natos' dirigida por Sebastien Landry.



**Darkness rising:** El viejo formato de las casas encantadas adquiere una nueva dimensión bajo la visión particular de Austin Reading.



**Most beautiful island:** La madrileña Ana Asensio juega un interesante doble papel detrás y delante de la cámara en una historia con trasfondo social.



**Resort Paraíso:** Otra producción española con protagonismo en el cartel. Se trata de un 'thriller' rodado en un hotel de la Costa del Sol.



**Revenge:** Este film llega con el aval de haber recogido en Sitges los premios a la mejor dirección novel y mejor dirección del festival.





## HORÓSCOPO | LA PREDICCIÓN DE LA SEMANA

**ARIES**  
21 MARZO — 20 ABRIL  
**Acción:** Ocúpate de sentirte bien. **Sentimientos:** Piensa antes de lanzarte a ciegas. **Suerte:** Notas mucho cariño a tu alrededor. **Salud:** Necesitas descanso.

**TAURO**  
21 ABRIL — 21 MAYO  
**Acción:** Sigue tu intuición. **Sentimientos:** Momentos románticos. **Suerte:** Sueños proféticos. **Salud:** Busca mejor tus debilidades y hallarás fortalezas.

**GÉMINIS**  
22 MAYO — 21 JUNIO  
**Acción:** Inicios y proyectos especiales. **Sentimientos:** Hay tiempo para todo. **Suerte:** Favorables comienzos. **Salud:** La compasión te abre puertas.

**CÁNCER**  
22 JUNIO — 22 JULIO  
**Acción:** En tus contactos sociales. **Sentimientos:** Tiempo de evolución. **Suerte:** En tu profesión. **Salud:** Cambia hacia hábitos más saludables.

**LEO**  
23 JULIO — 22 AGOSTO  
**Acción:** En tu sabiduría natural. **Sentimientos:** Relaciónate con personas afines. **Suerte:** En tus viajes. **Salud:** Todo fluye favorablemente.

**VIRGO**  
23 AGOSTO — 22 SEPTIEMBRE  
**Acción:** En tus valores. **Sentimientos:** Nuevos contactos. **Suerte:** En la forma en la que te valoras. **Salud:** Necesitas una dieta depurativa.

**LIBRA**  
23 SEPTIEMBRE — 22 OCTUBRE  
**Acción:** Con la pareja. **Sentimientos:** Ciertos desequilibrios. **Suerte:** Con amigos íntimos. **Salud:** Época afortunada para tu aspecto físico.

**ESCORPIO**  
23 OCTUBRE — 22 NOVIEMBRE  
**Acción:** En tu disfrute con actos sencillos. **Sentimientos:** Por fin habláis el mismo idioma. **Suerte:** En la ayuda que prestes a otros. **Salud:** Tranquilidad.

**SAGITARIO**  
23 NOVIEMBRE — 21 DICIEMBRE  
**Acción:** En tus flechazos. **Sentimientos:** Con mucho romanticismo. **Suerte:** En tus momentos de ocio. **Salud:** Lo más importante es cuidarte.

**CAPRICORNIO**  
22 DICIEMBRE — 20 ENERO  
**Acción:** Con familiares cercanos. **Sentimientos:** Alteraciones emocionales. **Suerte:** En tu hogar. **Salud:** Tienes un horizonte positivo. Disfruta.

**ACUARIO**  
21 ENERO — 19 FEBRERO  
**Acción:** En tus excursiones. **Sentimientos:** Pasión y romance. **Suerte:** En tus diversiones con amigos. **Salud:** Necesitas purificar tu organismo.

**PISCIS**  
20 FEBRERO — 20 MARZO  
**Acción:** En tus finanzas. **Sentimientos:** Si confías y amas, todo irá estupidamente. **Suerte:** En tus ganancias extras. **Salud:** Adopta una dieta saludable.

## SUDOKUS

	7			2		9		4
	6	8	7	5		2	3	1
		9		1		6	7	5
9	5				2	7		
	8		5	9	6		1	
6	1					8		
1								
2		6				1	5	8
			4				2	

**INSTRUCCIONES**  
CÓMO JUGAR AL SUDOKU

Complete el tablero de 81 casillas (dispuestas en 9 filas y columnas). Deberá rellenar las celdas vacías con los números que van del 1 al 9, de modo que no se repita ninguna cifra en cada fila ni en cada columna o cuadrado.

SOLUCIÓN:

9	2	1	5	3	7	4	7	6	8
4	8	7	1	5	4	9	2	3	2
7	6	3	6	8	2	5	1	4	1
1	2	3	4	5	6	7	8	9	5
6	7	8	9	5	6	4	1	2	1
3	5	6	7	8	2	7	6	3	9
2	9	4	1	8	2	1	4	6	7
5	1	8	6	9	7	5	3	2	3
4	6	7	5	9	2	3	1	4	6
8	7	1	6	2	3	9	8	4	5

ESPAÑO PATROCINADO POR:  
**Victoria Vélez 625 666 045**  
Bióloga - Naturópata (Col. 4331)  
[www.astral.com.es](http://www.astral.com.es)

**1. INMOBILIARIA OFERTA**  
APARTAMENTO 430 €. 611294067.  
APARTAMENTOS y estudios. 350€ - 500 €. 653919653.  
ESTUDIOS y apartamentos. 350€ - 450€. 699971875.  
PISO 3 Dorm. 625 €. 653919652.  
PISO 450 €. 653919652.  
PISO. 500 €. 611294082.

**2. EMPLEO OFERTA**  
FORMACIÓN Forex. 918273901.

**SECRETARIA.** Algunas tardes al mes. Sociólogo Jubilado. Afín 15M. diegomas99@yahoo.es.

**DEMANDA**  
BUSCO trabajo como interna. 664398130.  
COBRO la voluntad. Ángel, pintor español. Experiencia. 639006668.

**8. OCIO**  
8.1. LIBROS  
**DEMANDA**  
COMPRO toda clase de libros nuevos y usados. Ofrezco hasta 1€. 656344294.

**10. INFORMÁTICA OFERTA**  
INFORMÁTICO Domicilios. 671277949.

**13. REFORMAS OFERTA**  
PERSIANAS, cambio de cintas, varillas, ruedas, rodamientos de ventana. 626474364.

**15. RELACIONES**  
15.2. ÉL BUSCA ELLA  
**DEMANDA**  
CONOCERÍA MUJERES PARA RELACIÓN ESPORÁDICA. 619460657.

**14. VARIOS**  
14.1. JUGUETES  
**DEMANDA**  
COMPRO juguetes antiguos, álbumes, mádelman, scalextric, trenes, playmobil. 653017026.

COMPRO juguetes de toda clase. Scalextric. Mádelman. Nancy. Playmobil. Trenes... 609148383.

**Tarot Analía**  
Videntes y Astrologa  
806 416 495

GERMÁN, SOLTERO, 68 AÑOS. BUSCA MUJER DE 50 / 70. RELACIÓN PAREJA. 639948920.

HOMBRE 61. Sencillo, jubilado. Conocería mujer sencilla, buena persona, que le gustase alguna de estas actividades. Naturaleza, viajar, lectura y deporte. 910325695. 665573111.

**MAESTRO KARAN**  
CURANDERO VIDENTE. SOLUCIONA LOS PROBLEMAS POR DIFÍCILES QUE SEAN. Regreso de la pareja de forma inmediata, quitar mal de ojo, éxito en los negocios, impotencia sexual, protección, salud, problemas familiares. No esperes más y llámame para cualquier problema que te inquiete. Se hacen trabajos a distancia. Resultados garantizados.  
SERIEDAD Y EFICACIA. Cita Previa: 600 806 572

**MAESTRO BAFODE** GABINETE DE VIDENTIA TRABAJO SERIO  
30 AÑOS DE EXPERIENCIA LES AVALAN. ENCUENTRA SOLUCIÓN A TUS PROBLEMAS POR DIFÍCILES QUE SEAN. RECUPERAR PAREJAS, AMARRES, SALUD, QUITAR MAL DE OJO, IMPOTENCIA SEXUAL, PROTECCIONES, SUERTE NEGOCIOS TRABAJO, JUSTICIA, EXÁMENES. RESULTADOS GARANTIZADOS EN UNA SEMANA.  
915 411 156 - 620 548 333

**REENCARNADA SACERDOTIZA HECHICERA DEL AMOR**  
**MAESTRA DE AMARRES MILAGROSOS HACE POSIBLE LO IMPOSIBLE**  
Si tu pareja no te quiere, te desprecia o te ha abandonado no dejes que tu relación sentimental se destruya. El Vudú Blanco puede dominar el amor más difícil, sin tener ningún efecto negativo, recuperando el deseo y la pasión.  
SÓLO ACEPTO EL PAGO SI ESTÁS CONFORME CON MI TRABAJO FONO CONSULTA GRATIS 24 H. 677 131 129  
Samanta pacta con poderosos espíritus. Soluciones personalizadas para cada caso. Si eres practicante de magia, tarotista, vidente... y has hecho un ritual que te ha salido mal, contáctame, rectifico trabajos mal hechos por otros.

**PRÉSTAMOS HIPOTECAS**  
Consiga dinero para cubrir sus necesidades  
Unificación de deudas  
No importa ASNEF-RAI-EMBARGOS  
PARAMOS SUBASTAS

**ESTUDIOS TOTALMENTE GRATUITOS**  
EUROMERCADOS es una gestora que trabaja con dinero de inversionistas. Todas nuestras operaciones están confeccionadas por nuestro departamento legal y firmadas ante notario. Garantizamos seriedad y confidencialidad.  
Información: J. Martín - Telf: 676 640 200 euromercados@hotmail.com

**CRÉDITO PERSONAL ó HIPOTECARIO**  
Liquidez, Reunificamos deudas, Atrasos, Asnef, Embargos, Subastas...  
CÓMODAS CUOTAS O 1 AÑO SIN PAGOS  
LLAMADA GRATUITA 900 900 903  
segurban.com Intermediario Independiente desde 1994

**Maestra Chamana La Bruja del amor**  
¿CANSADO DE SUFRIR POR AMOR NO CORRESPONDIDO? AMARRES RECUPERE LA FELICIDAD  
En sólo 72 horas recupero a tu ser amado. Pensará en ti día y noche. El o ella regresará en busca de pasión. Experta en uniones de pareja. Puedo hacer posible lo imposible. 632 819 696

**¿ESTÁS BUSCANDO UNA SOLUCIÓN?**  
VIERNES A LAS 10H · 16H Y ESPECIALMENTE 20H  
BRUJERÍAS · ENFERMEDADES SIN DIAGNÓSTICO · ENVIDIA · AMARRES DE AMOR · DROGAS · ALCOHOL · TAROT · PROBLEMAS ESPIRITUALES · MISTERIOS · MALA SUERTE · CAMINOS CERRADOS · ANSIEDAD · VICIOS · SANTERÍA · PROBLEMAS MATRIMONIALES · DEPRESIÓN · MAGIA NEGRA  
LIMPIEZA ESPIRITUAL · VENCE LOS PROBLEMAS POR DIFÍCILES QUE SEAN  
PASEO SANTA MARÍA DE LA CABAÇA, 12 (ATOCHA) · ENTRADA GRATIS  
CONSULTAS SIN COMPROMISO: 91 539 26 18 · 600 400 624



ALBERTO ESCRIBANO  
@albertoescr

**N**acida en Londres, donde vivió hasta los cuatro años antes de regresar a Madrid, en las canciones de Sofía Ellar se puede percibir una influencia no tanto anglosajona, pero sí del 'country'. En muy poco tiempo ha pasado de ser un fenómeno en redes sociales, no en vano en Instagram roza ya los 130.000 seguidores, a llenar una sala tan emblemática de Madrid como La Riviera. En YouTube, algunos de sus temas más conocidos, como 'Amor de anticuario', están a punto de alcanzar los 2 millones de reproducciones. "Las redes son una ventana que tenemos que aprovechar, yo me he tirado y además soy yo misma recién levantada, en pijama... eso funciona y no tengo que disfrazarme de nada", afirma.

Con 23 años y graduada en Administración y Dirección de Empresas, Sofía tenía claro "desde pequeña" que quería ser cantante, aunque sus padres se encargaron de "quitarle los pájaros de la cabeza" pronto. "Lo conseguieron mientras estudié y me formé, pero no ganaron la batalla", admite con humor.

**Una vida "ordenada"**

Con una espontaneidad y unas tablas impropias de quien acaba de empezar, la artista habla de los planes que tenía antes de que la música se colara de lleno en su forma de vida. "Imaginaba

"CUANDO VEO EN LAS NOTICIAS LO QUE ESTÁ PASANDO, TENGO QUE ESCRIBIRLO"

"TIENES QUE TRABAJAR MUCHO PARA VIVIR DE ALGO TAN DIFÍCIL"

"EN LAS REDES SOCIALES SOY YO MISMA Y NO ME TENGO QUE DISFRAZAR"

**SOFÍA ELLAR**

"¿Cuánto cuesta ser un artista independiente? En realidad nada"

Con un solo trabajo en el mercado ha conseguido ya algo que no está al alcance de todos, llenar la emblemática sala La Riviera de Madrid • Creó su empresa para el trabajo de fin de Grado y ahora, con ella, ha editado su primer disco

que mi vida sería muchísimo más ordenada, mucho más típica, donde me levantaría, iría a mi trabajo, tendría un horario, mis hijos vendrían pronto, me casaría... y el final feliz de todos los cuentos de Disney", prosigue.

**El precio de la libertad**

'Seis peniques' es el título de su primer trabajo y es inevitable preguntar el porqué. "Además de un bar muy mítico de Madrid que ya ha cerrado, junto al Retiro, tiene muchos otros significados. Me pensé muy bien el título de este disco, créeme, y es un poco la ironía del precio de la libertad. ¿Cuánto cuesta ser un artista independiente? En realidad nada, seis peniques, porque libres somos todos", reconoce sin titubear.

Y es que Sofía dirige su propia carrera con un sello discográfico creado por ella misma como resultado de su trabajo de fin de grado. "El artista lo es porque es creador de su propio arte. Y no puede haber gente y terceras partes diciendo todo el rato lo que ellos creen", cuenta.

"Muchas veces incluso sueño con melodías y tengo que levantarme a escribirlo, por eso tengo un cuaderno encima de mi mesa de noche", reconoce. "Cuando veo en las noticias lo que está pasando, tengo que escribirlo. Me comunico a través de las canciones", explica.

Pensando ya en su segundo trabajo, que previsiblemente verá la luz en 2018, y habiendo girado ya por las principales ciudades españolas, hablamos sobre sus anhelos en el mundo de la música. "Los sueños se van cumpliendo a medida que vas caminando y tienes que trabajar una barbaridad para trabajar de algo tan difícil como la música", dice. "Quiero seguir siendo mi mejor versión", finaliza.



**ZENTRAL 皇后 CHINESSE S.L.**

马德里北郊唯一的百货批发

La tienda de disfraces más grande de ESPAÑA

Especialistas en **DISFRACES** ¡Elige entre más de 50.000!

y llévate también artículos de fiesta, cumpleaños y de broma

**HALLOWEEN**

Encuentra todos los disfraces y complementos que buscas

**LOS MEJORES PRECIOS ¡SIN COMPRA MÍNIMA!**

**DESCUENTOS ADICIONALES EN GRANDES COMPRAS**

SERVICIO A DOMICILIO GRATUITO Consulta Condiciones

zentralchinese@gmail.com

**www.disfraceszentral.com**

**S.S. DE LOS REYES** (Salida 19 A-I) 91 651 67 46

Camino del Monte, 8 esq. Camino de lo Cortao (detrás de Mercedes-Benz)

**SAN AGUSTÍN DE GUADALIX** (Salida 34 A-I) 91 841 98 96

