# Gente madrid

AÑO 13, NÚMERO 486
23 FEBRERO - 2 MARZO 2018

LEGANÉS

MUYFAN | ENTREVISTA | PÁG. 16

## "El teatro no exige que te operes"

La actriz **Amparo Larrañaga** regresa a las tablas tras unos cuantos meses de descanso. Asegura que sigue poniéndose nerviosa antes de salir al escenario.

URBANISMO | PÁG. 9

## Críticas a las obras de la Fuentehonda

El alcalde de Leganés, Santiago Llorente, aseguró que la mítica plaza mantendrá su carácter peatonal tras la construcción del edificio de viviendas y el hipermercado ● Vecinos de la Asociación Barrio Centro criticaron que estos trabajos generarán un mayor paso de vehículos en la zona

OCIO | PÁG. 11

## Arranca la I Ruta del Cucharón en La Fortuna

Los días 24 y 25, establecimientos de la zona ofrecerán guisos caseros al precio de un euro ● Es una iniciativa municipal para promocionar los negocios locales


HP reformas REFORMAS INTEGRALES
www.hpreformasleganes.es
OFERTA 845€ IVA incl.
Cambio de bañera por plato de ducha del tipo pizarra.
Incluye: Azulejos tipo mosaico, subir grifería, desescombro. Hasta medida de 140x70cm.
Plaza de España, 2 Local 2 (pasaje Comercial) 28911 Leganés

PERSIANAS y TOLDOS SUR
• Ventanas y Cerramientos
• Persianas y Accesorios
• Toldos y Pérgolas
• Motores y Automatismos
• Decoración de interior
• Reparaciones
• Fabricación Propia
SI DICES QUE NOS HAS VISTO EN Gente
DESCUENTO ADICIONAL
C/ Mayorazgo, 10 (Frente a Monegros, 81) Leganés
91 688 87 84
www.persianasytoldossur.com

Queremos ayudarte. Por eso, si te encuentras en situación de vulnerabilidad, llámanos al 900 724 900. Te escucharemos y te explicaremos qué podemos hacer para ayudarte y qué mecanismos tienes para hacer frente a esta situación lo antes posible.
www.gasnaturalfenosa.es
«Estamos aquí para escucharte y ayudarte»
Carolina Tur, Responsable de Atención a la Vulnerabilidad en Gas Natural Fenosa
gasNatural fenosa
Hecho y dicho



gentedigital.es

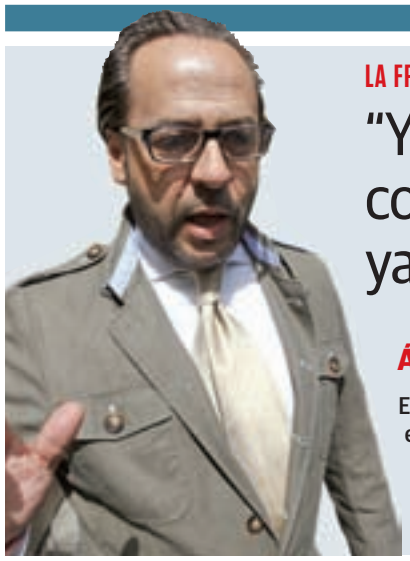

LA FRASE

## "Yo no he corrompido a nadie, ya eran corruptos"

**Álvaro Pérez, 'El Bigotes'**

El cabecilla de la trama 'Gürtel' compareció en el Congreso esta semana. En su intervención aseguró que los empresarios "pagaban con alegría y felicidad las facturas del Partido Popular".

LA CIFRA

# 5,5

**Millones de euros para apuntillar a un banco**

Los directivos del Banco Popular cobraron esa cantidad pocos días antes de que la entidad quebrara.

EL PERSONAJE

**Metidos en harina**

La jueza Alejandra Pontana ha ordenado el secuestro del libro 'Fariña' sobre el narcotráfico gallego a petición de un exalcalde de O Grove.

## El himno, en español

**MAMEN CRESPO COLLADA** · REDACTORA JEFE

España, catalán e inglés. ¿Quién puede estar en contra de dominar estas tres lenguas? Seguramente que nadie. Lo que no se comprende es justo lo contrario. Solo catalán y, si acaso, inglés, pero de español nada de nada. Pues esto es lo que está ocurriendo en las escuelas desde hace años en Cataluña sin que nadie lo frene. Ni siquiera las sentencias contrarias a esta situación que ha emitido el Tribunal Supremo. Ahora el Gobierno ha decidido actuar y, aunque parece que no tiene muy claro cómo, trabaja en que los padres tengan la libertad de elegir en qué idioma quieren que estudien sus hijos en los colegios catalanes. Y mientras el Ejecutivo central da vueltas a la forma de resolver esta absurda situación, la presidenta de Baleares, Francina Armengol, aviva la polémica con las lenguas poniendo como requisito para ser médico o enfermero en las islas hablar el catalán. Y no puedo estar más alucinada. ¿Los idiomas curan a las personas enfermas? Rotundamente no. El único requisito que debería existir es hablar español, ya que estamos en España y, por tanto, es la lengua que todos los ciudadanos del país hablamos, vivamos en la comunidad que vivamos. Y, a partir de ahí, si un médico o enfermero habla catalán y decide con su paciente que se entenderán en esa lengua, perfecto, pero no debería tener obligación de conocer este idioma porque eso no tiene nada que ver con su trabajo. Y en medio de la polémica con las lenguas, va Marta Sánchez y le pone letra al himno de España. Nuevo enfrentamiento entre los que se han mostrado encantados con la idea y los que, por el contrario, quieren dejar el himno tal y como está. Menos mal que todavía no se le ha ocurrido a nadie traducirlo a otra lengua.

**SÍGUEME EN LAS REDES SOCIALES:**

@mamencrespo

@mamencrespocollada

LA FOTO DE LA SEMANA

**Una obra presa de la polémica mediática**

La polémica obra de Santiago Serra 'Presos políticos', que se iba a exponer en Arcomadrid, ha sido retirada. Desde Ifema aseguran que la decisión se debe a que "la polémica que ha provocado en los medios de comunicación está perjudicando la visibilidad de la feria".

EL SEMÁFORO

**La familia Pujol se mete en otro lío Gordo**

La Policía Judicial investiga a la familia Pujol por blanquear dinero con décimos de lotería. La Udef cree que la ex mujer de Jordi Pujol Ferrusola cobró en 2004 180.000 euros en premios.

**Podemos hacerlo mejor con la brecha salarial**

El Congreso aborda por fin una iniciativa de Unidos Podemos para tramitar una ley de igualdad retributiva entre mujeres y hombres, un asunto en el que tampoco hay consenso político.

**A buen talento no hay pan duro**

Jordi Morera fue elegido en México como el mejor panadero del mundo por la elaboración de sus productos ecológicos, que pueden comprarse en la panadería L'Espiga d'Or.

**EDITA:**
GENTE EN MADRID, S.L.

**EDITOR:**
FERNANDO IBÁÑEZ

**REDACTORA JEFE:**
MAMEN CRESPO

**COORDINADORES DE REDACCIÓN:**
LILIANA PELLICER
FRANCISCO QUIRÓS
JAIME DOMÍNGUEZ

**JEFE DE FOTOGRAFÍA:**
CHEMA MARTÍNEZ

**JEFE DE MAQUETACIÓN:**
CARLOS ZUGASTI

**MAQUETACIÓN:**
ENRIQUE ALONSO

**COLABORADORES:**
MIGUEL HERNÁNDEZ (Redacción)
ALBERTO ESCRIBANO (Redacción)
STELLA MIRALLES DE IMPERIAL (Fotografía)

**SECRETARIA DE REDACCIÓN:**
ELENA HORTA

**DIRECTOR DE GRANDES CUENTAS Y ACC. ESPECIALES:**
CARLOS ECHEGUREN

**JEFE DE MARKETING:**
RAFAEL VARA

**COORDINADORA DE PUBLICIDAD:**
ANA SÁNCHEZ

**DISEÑO GRÁFICO:**
PATRICIA MARTÍNEZ

**REDACCIÓN:**
CONDE DE PEÑALVER, 17
1A PLANTA
28006, MADRID

**TELÉFONO:**
91 369 77 88

**E-MAIL:**
info@genteenmadrid.com

**CONTROLADO POR:**

EL PERIÓDICO GENTE NO SE RESPONSABILIZA NI SE IDENTIFICA CON LAS OPINIONES QUE SUS LECTORES Y COLABORADORES EXPONGAN EN SUS CARTAS Y ARTÍCULOS

@gentedigital

# Donde y cuando quieran.

Además de ligeras, tus zapatillas pueden tener una comodidad extra:
que tus clientes elijan como y cuando quieren recibirlas.

**Con Paquetería Nacional**

El servicio que ofrece a tus clientes todas las opciones para recibir sus paquetes.

ADO

Patrocinador del Equipo Olímpico Español

Infórmate en **concorreos.com** o en el **902 197 197**

Correos

## BEGOÑA VILLACÍS | PORTAVOZ DE C'S EN EL AYTO. DE MADRID

# "Ciudadanos podría empezar a gobernar ahora mismo"

**Cree que los buenos resultados de las encuestas radican en el trabajo que llevan tiempo realizando ● Apunta que la victoria en Cataluña les ha dado motivos para ser optimistas ● Asegura que está preparada para ser la alcaldesa de la capital ● Critica que Ahora Madrid acabará la legislatura con tan solo unos carriles bici y un ensanchamiento de aceras entre sus logros**

POR **MAMEN CRESPO, LILIANA PELLICER Y MIGUEL HERNÁNDEZ** (@gentedigital) | FOTOS DE **CHEMA MARTÍNEZ**

Charlamos con ella en un momento en el que las últimas encuestas han llegado a colocar a su formación en la segunda posición a nivel nacional, solo por detrás del PP. Y no puede disimular la alegría que le provoca saber que el proyecto del que forma parte no deja de encontrar apoyos entre los ciudadanos. Niega rotundamente que se les haya subido este éxito a la cabeza, como muchos apuntan, y, menos, a Albert Rivera, del que destaca su humildad. Sin embargo, ella se ve como alcaldesa a partir de mayo de 2019 porque el apoyo de los sondeos lo siente en las calles. Y ha recorrido muchas. De hecho, no hay barrio que no haya pisado desde que se convirtió en portavoz de Ciudadanos en el Ayuntamiento de Madrid en mayo de 2015. Y se nota en el conocimiento que tiene. Mientras nos lo cuenta, tras un almuerzo en el restaurante La Clave, no deja de mirar el reloj. Y es que tiene que recoger a sus hijas en el colegio. Es una de las cosas que no perdona. Aunque después tenga que seguir con la actividad que este trabajo le requiere. Eso sí, no le importa echarle tantas horas como haga falta porque le encanta lo que hace. Hasta tal punto, que reflexiona ya sobre su adicción a la política madrileña. Analizamos la actualidad con Begoña Villacís.

### Encuestas:

Los últimos sondeos publicados dan a Ciudadanos unos resultados increíbles, llegando a situarle como segunda fuerza política a nivel nacional y, desde la formación, se lo creen. Villacís asegura que se han metido en política porque tienen "un proyecto ganador" y destaca que su formación apuesta por el trabajo a largo plazo. "No jugamos a la política del espectáculo. Nosotros trabajamos para, poquito a poquito, ir ganado credibilidad. Trabajo de hormigas, no trabajo de cigarras, y esto, lógicamente, empieza a reflejarse en las encuestas", asegura.

### Resultado Cataluña:

La victoria de Ciudadanos en esta región, después de lo que ella considera "unos años combatiendo en solitario al nacionalismo", ha sido, para Villacís, "un golpe de moral, no como Ciudadanos, sino como españoles. Y eso nos da a todos razones para ser muy optimistas", apunta.

### Investidura Cataluña:

Inés Arrimadas no ha dado el paso para intentar ser investida en el Parlamento catalán. Y Villacís está con ella. Defiende que es "técnicamente imposible y matemáticamente inviable" y lo une con la reforma de la Ley Electoral. "Si hubiéramos cambiado la Ley Electoral sí que hubiéramos sumado, pero el PP y el PSOE no han querido", indica, al tiempo que destaca que parte del éxito de Ciudadanos es que "el resto de partidos están más pendientes de sí mismos que de España".

### Posibilidades de gobernar:

Las encuestas han provocado que Ciudadanos vea más cerca estar al frente de las ciudadades. "Gobernar es nuestro sueño", señala Villacís, al tiempo que reconoce que cuando llegó al Ayuntamiento de Madrid no estaba preparada para ello "como ahora". Su objetivo es gobernar poniendo como prioridad la ciudad, la gestión y los vecinos. "No al servicio de ninguna ideología", comenta, rotunda. Hasta tal punto es optimista, que reconoce tener "ya muy avanzados los 100 primeros días de Gobierno". "Ahora mismo podríamos ponernos a gobernar", destaca. Entre las pri-

**Su Madrid:** Begoña Villacís posa para GENTE en plena calle Velázquez, aunque en los últimos 3 años ha recorrido todos los distritos de la capital

"AHORA MADRID SON SEIS PARTIDOS Y SE HACEN OPOSICIÓN A ELLOS MISMOS"

"GANAR EN CATALUÑA HA SIDO UN GOLPE DE MORAL COMO ESPAÑOLES"

LA CLAVE ESTÁ EN... **LA POLÍTICA**

### Mesa y mantel para hablar de actualidad

Tres periodistas de GENTE, Mamen Crespo, Liliana Pellicer y Miguel Hernández, entrevistaron el pasado miércoles a Begoña Villacís en el restaurante La Clave de la capital, donde previamente almorzaron, iniciando con ella una ronda de contactos con distintas personalidades de la región, que podrán leer cada mes en estas páginas.

>> **La Clave | C/ Velázquez, 22 | 910 53 20 31 | www.restaurantelaclave.com**

meras tareas para esos 100 días enumera una reunión con los municipios limítrofes a Madrid por el tema de la contaminación, y otra con los exalcaldes.

### Presupuestos:

Villacís valora con ironía que la ciudad de Madrid continúe sin presupuestos. "Que no se genere alarma, como este Ayuntamiento ha ejecutado sólo el 20% de las inversiones, la incidencia es mínima. A este ritmo podemos seguir con los mismos presupuestos otros tres años", dice con sorna. Para ella, la falta de cuentas municipales muestra "la falta de proyecto". "Ahora Madrid son seis partidos, cada uno con naturaleza de oposición, no de gobierno, y se hacen la oposición a ellos mismos", analiza.

"LO QUE MÁS AFECTA A LAS MUJERES NO ES EL GÉNERO, SINO SER MADRES"

"TENEMOS AVANZADOS LOS PRIMEROS 100 DÍAS DE GOBIERNO"

### Contaminación

Reconoce a Ahora Madrid haber metido en la agenda la contaminación, aunque critica que las medidas puestas en marcha no son "tendentes a combatirla, sino a luchar contra los elementos privados, como el coche y la moto". Además, denuncia que "no están ofreciendo alternativas. Están haciendo una cruzada contra lo privado".

### Limpieza:

"Madrid es una ciudad sucia", sentencia la portavoz de Ciudadanos en el Consistorio, que recuerda que Ahora Madrid se había comprometido a solucionar este problema. "Su programa electoral es papel mojado", añade.

### Obras:

En los próximos días, una gran parte del centro de Madrid estará levantada. La concejal es muy crítica con la acción del Ejecutivo municipal, que asegura no ha dejado "nada" en la ciudad. "Ahora Madrid va a pasar cuatro años en el Gobierno de Madrid con una situación económica envidiable, subiendo los impuestos a los madrileños, y tras sí van a dejar unos carriles bici y un ensanchamiento de aceras", señala en referencia a la Gran Vía.

### Operación Chamartín:

Es el reto que no llega. Villacís considera indispensable que esta operación se lleve a cabo y lo tiene claro: "Se va a tener que firmar, pero dudo mucho que lo veamos empezar en esta legislatura". "Nosotros vamos a apoyar la idea de tener un 'downtown' en Madrid. Madrid puede ser una Plaza de la Villa y un 'downtown' financiero, puede ser muchas cosas a la vez", reflexiona.

### 8 de Marzo y conciliación:

Con el Día Internacional de la Mujer en el Trabajo cercano, asegura que nunca ha sufrido acoso laboral, pero no por ello desconoce esta problemática. "Lo que más afecta no es el género, sino ser madre", afirma rotunda. Tras años trabajando como abogada ha llegado a la conclusión de que una de las cosas que más afecta a la mujer es "la competencia desleal a través del presencialismo". "Prefiero competir por productividad", señala y propone medidas como jornadas intensivas, teletrabajo y aumentar los derechos de los hombres, "para no acudir a las entrevistas con la etiqueta de la fertilidad".

Disfruta en este talonario de las mejores ofertas de estas marcas

Realcafé BERNABÉU · Degustabox · PARQUE DE ATRACCIONES · YELMO CINES · Marco Aldany · ATISAE · EUROMASTER · FAUNIA

Además, haz con tus cupones descuento GRATIS en
urbancheck.com
SÍGUENOS EN
FACEBOOK
www.facebook.com/urbancheck
TWITTER
www.twitter.com/urbancheck
INSTAGRAM
www.instagram.com/urbancheck_spain
y participa en los concursos que tenemos en exclusiva para ti.
Podrás llevarte un montón de premios y descubrir muchas más ofertas.

El túnel de Pio XII

# Guerra entre Cibeles y Dragados por el mal estado de nueve túneles

El Consistorio quiere reparar las infraestructuras y repercutir los gastos a la concesionaria ● La empresa ha recurrido la resolución municipal

**MIGUEL HERNÁNDEZ**

El Ayuntamiento quiere imputar a Dragados la reparación de 'sus' nueves túneles, que, según el delegado de Desarrollo Urbano Sostenible, José Manuel Calvo, necesitan un presupuesto "relativamente bajo" (entre 10.000 y 50.000 euros) por cada trabajo de reparación "sencilla de ejecutar" y que pasa por sustituir las canaletas por las que pasa el agua por estar fisuradas o con filtraciones.

El edil de Ahora Madrid asegura que el Consistorio acometerá los trabajos tras las constantes incidencias ocasionadas por filtraciones y que, posteriormente, repercutirá su coste a la concesionaria del mantenimiento de los túneles, si la justicia les da autorización para el secuestro puntual de la concesión. En la actualidad, el tubo Norte de Pío XII está cortado totalmente y sufren afecciones alguno de los carriles en los de Ronda de Toledo, Azca en las salidas a Capitán Haya y Basílica, Pío XII (tubo Sur), los accesos a la Castellana y a Villaamil desde Sor Ángela de la Cruz y el túnel de Comercio.

## En los tribunales

Mientras, Dragados, ha interpuesto un recurso contencioso-administrativo y solicitado la suspensión de las resoluciones administrativas. Los juzgados han dictado una medida de suspensión concediendo al Ayuntamiento un plazo para justificar la aplicación de secuestro temporal.

Un parquímetro en una calle de Madrid

# Las apps podrán cobrar una comisión al pagar el SER

El sobrecoste podría llegar al 10%, según han anunciado algunas empresas a sus usuarios ● El Ayuntamiento no ingresará nada por este concepto y hará un reglamento

**JAIME DOMÍNGUEZ**
@JaimDominguez

Los conductores que aparquen en la zona de Servicio de Estacionamiento Regulado (SER) de la capital y paguen las tarifas mediante alguna de las aplicaciones móviles autorizadas a tal efecto podrán encontrarse dentro de unas semanas con una desagradable sorpresa. Y es que algunas de estas apps ya han comenzado a avisar a sus usuarios de que en breve empezarán a cobrarles una comisión al relizar sus pagos que podría correponder al 10% del importe. Por poner un ejemplo, una estancia que abonada directamente en el parquímetro costaría 5 euros, se elevaría hasta los 5,50 euros pagando con el móvil.

La primera empresa en comunicar sus intenciones ha sido Telpark, que envió un correo electrónico a sus usuarios en el que relataba que a partir del próximo 26 de febrero pondría en marcha un "monedero electrónico" a través del cual se tendrán que realizar los pagos correspondientes en el SER de la capital. Cada recarga que haga el conductor tendrá unos "gastos de gestión" del 10%. En la misma línea se manifestó posteriormente e-park, otra de las aplicaciones que gestiona este tipo de abonos de forma telemática. En este último caso, justificó la medida "para garantizar la calidad del servicio".

## Condiciones

El Ayuntamiento de Madrid reaccionó señalando que en breve aprobará una instrucción en la que se regularán los requisitos que deben cumplir estas herramientas informáticas y admitió que las empresas podrán cobrar una comisión a sus clientes. No obstante, el Gobierno municipal resaltó que el Consistorio no recibirá ningún ingreso derivado de estos sobrecostes y que "los conductores podrán seguir utilizando los parquímetros, en los que los precios no subirán".

> EL PRECIO AL PAGAR EN LOS PARQUÍMETROS NO SE INCREMENTARÁ

Se da la circunstancia de que una compañía había denunciado la imposibilidad de acceder al mercado del cobro del estacionamiento regulado. Para resolver este conflicto, el Ayuntamiento elaborará un reglamento en el que se exigirá a las aplicaciones que desarrollen y mantengan una plataforma integral con la toda la información que garantice el funcionamiento, la gestión y el control de las prestaciones.

# El PSOE-M descarta una moción de censura

José Manuel Franco no ve "viable" desalojar a Cristina Cifuentes de la Comunidad ● Manuel Robles había planteado esta posibilidad

**E. P.**

El secretario general del PSOE-M, José Manuel Franco, descartó este fin de semana la posibilidad de que su partido participe a corto plazo en una hipotética moción de censura para desalojar a Cristina Cifuentes de la Presidencia de la Comunidad de Madrid. Franco señaló que "no sería viable", ya que habría que poner de acuerdo a tres grupos parlamnetarios: el socialista el de Podemos y el de Ciudadanos.

Para Franco, "cuando se presenta una moción de censura hay que pactar un programa y sinceramente para un año que queda de legislatura no es serio". Aun así, reconoció que existen motivos para hacer una moción "por el clima de putrefacción de la política madrileña".

José Manuel Franco, durante un acto de partido

## "Reflexión personal"

La posibilidad de que el PSOE-M se sumara a una moción de censura la planteó el presidente de la formación y exalcalde de Fuenlabrada, Manuel Robles, que posteriormente señaló que se trataba de "una reflexión personal" tras las declaraciones de Francisco Granados.

# Metro podría ser multada por el amianto

La Inspección de Trabajo ha propuesto esta semana una sanción de 191.000 euros a Metro de Madrid al entender que no adoptó medidas suficientes para prevenir la seguridad y salud de sus trabajadores ante la exposición al amianto. La empresa pública ha realizado esta semana mediciones en sus instalaciones para detectar este material y todas han dado negativo.

RESERVA LAS MEJORES PLAZAS, ADELÁNTATE

# Semana del Crucero

Hasta **10%** Tarjeta Regalo de El Corte Inglés

Reserva desde 60€

Niños gratis o con grandes descuentos

## MEDITERRÁNEO

8 días | 7 noches
### Mediterráneo desde Tarragona
**Buque Costa Victoria**
Costa Cruceros
De abril a septiembre **549€**
10% Tarjeta Regalo • Hasta 500€ de descuento para gastar a bordo • Tasas de embarque incluidas • Bebidas incluidas
Posibilidad de contratar acercamientos a Tárragona. Consulta orígenes

8 días | 7 noches
### España, Italia y Francia desde Barcelona
**Buque Sovereign**
Pullmantur Cruceros
De marzo a octubre **539€**
5% Tarjeta Regalo • Tasas de embarque y cuota de servicio incluidas • Todo incluido en bebidas
Asistente exclusivo Viajes El Corte Inglés
Posibilidad de contratar acercamientos a Barcelona. Consulta orígenes.

8 días | 7 noches
### Grecia, Italia y Croacia desde Pireo/Atenas
**Buque Horizon**
Pullmantur Cruceros
De junio a octubre **981€**
5% Tarjeta Regalo • Tasas de embarque y cuota de servicio incluidas • Vuelos y traslados desde Madrid incluidos • Todo incluido en bebidas
Asistente exclusivo Viajes El Corte Inglés

8 días | 7 noches
### Islas Griegas desde Bari
**Buque Costa Luminosa**
Costa Cruceros
De mayo a septiembre **1.129€**
Tasas de embarque incluidas • Vuelos y traslados desde Madrid o Barcelona incluidos • Hasta 500 € de descuento para gastar a bordo • Bebidas incluidas

8 días | 7 noches
### Mediterráneo Clásico desde Barcelona
**Buque Symphony of the Seas**
¡Nuevo barco!
Royal Caribbean
De abril a octubre **1.199€**
5% Tarjeta Regalo • Hasta 25% descuento • Tasas de embarque incluidas • Precios especiales para familias
Asistente exclusivo Viajes El Corte Inglés

## NORTE DE EUROPA

8 días | 7 noches
### Fiordos Noruegos
**Buque Costa Favolosa**
Costa Cruceros
De mayo a agosto **1.199€**
5% Tarjeta Regalo • Hasta 500 € de descuento para gastar a bordo • Tasas de embarque incluidas • Vuelos y traslados desde Madrid incluidos • Bebidas incluidas
Exclusivo Viajes El Corte Inglés: servicio VIP en el aeropuerto (solo vuelos desde Madrid)
Asistente exclusivo Viajes El Corte Inglés

## Ofertas Especiales

8 días | 7 noches
### Islas Canarias desde Gran Canaria
Camarote exterior 10 marzo **660€**
Tasas de embarque incluidas • Vuelos y traslados desde Madrid incluidos • Bebidas incluidas

8 días | 7 noches
### Mediterráneo desde Barcelona
Camarote exterior 26 marzo **775€**
Tasas de embarque incluidas • Bebidas incluidas

8 días | 7 noches
### Mediterráneo desde Barcelona
Camarote Balcón 30 abril **1.410€**
Tasas de embarque incluidas

902 400 454
viajeseleorteingles.es

VIAJES El Corte Inglés
Una sonrisa de ida y vuelta

PARA NUEVAS RESERVAS HASTA EL 5 DE MARZO. Precios *desde/por persona y estancia en cabina doble interior (excepto indicado) en régimen pensión completa (excepto indicado), válidos para determinadas fechas de los periodos publicados. Hasta 70% de ahorro/descuento por venta anticipada, aplicable sobre las tarifas máximas publicadas en los catálogos 2018 de las compañías navieras en determinadas salida, fechas y categorías, ya aplicado en los precios publicados. Descuento calculado a fecha de publicación de la campaña y catálogo, pudiendo sufrir variaciones en la reserva. Consulta el valor de la tarjeta o descuento en cada compañía naviera y sus condiciones ya que puede variar en función de la salida, categoría, barco, itinerario o fecha de formalización de la reserva. Promoción sujeta a disponibilidad. Si el precio baja te lo igualamos, siempre que exista disponibilidad en el momento de efectuar la nueva reserva. Consulte condiciones. Reserva desde 60€/ro reembolsable. Pago desde 60€/por persona a efectuar 7 meses antes de la salida. Consulta condiciones de las promociones y compañías participantes en el folleto 'Semana del Crucero 2018'. Producto Florida Norwegian Costa Fabulosa (servicio VIP en el aeropuerto de salida desde Madrid) desde 1.8 mayo al 31 agosto 2018. Consulta condiciones aplicables a bodas las promociones publicadas, colectivos e bonificaciones para algunas salidas y fechas. Consulta condiciones de las promociones y compañías participantes en el folleto 'Semana del Crucero 2018'. Producto Florida Norwegian Costa Fabulosa (servicio VIP en el aeropuerto de salida desde Madrid) desde 1.8 mayo al 31 agosto 2018. Consulta condiciones aplicables a bodas las promociones publicadas, colectivos e bonificaciones para algunas salidas y fechas. Los precios de los viajes del Crucero Rural Escapada Primera están sujetos a disponibilidad *en el momento de realizar la reserva. Asistente Exclusivo Viajes El Corte Inglés, consulta reservas, buques y fechas en: Los precios de los viajes del Crucero Rural Escapada Primera están sujetos a disponibilidad en el momento de realizar la reserva. Asistente Exclusivo Viajes El Corte Inglés, consulta reservas, buques y fechas en: Precios válidos para determinadas fechas de los periodos publicados. Hasta 70% de ahorro/descuento por venta anticipada, aplicable sobre las tarifas máximas publicadas en los catálogos 2018 de las compañías navieras en determinadas salida, fechas y categorías, ya aplicado en los precios publicados. Descuento calculado a fecha de publicación de la campaña y catálogo, pudiendo sufrir variaciones en la reserva. Consulta el valor de la tarjeta o descuento en cada compañía naviera y sus condiciones ya que puede variar en función de la salida, categoría, barco, itinerario o fecha de formalización de la reserva. Promoción sujeta a disponibilidad. Si el precio baja te lo igualamos, siempre que exista disponibilidad en el momento de efectuar la nueva reserva. Consulte condiciones. Reserva desde 60€/ro reembolsable. Pago desde 60€/por persona a efectuar 7 meses antes de la salida. Consulta condiciones de las promociones y compañías participantes en el folleto 'Semana del Crucero 2018'. Producto Florida Norwegian Costa Fabulosa (servicio VIP en el aeropuerto de salida desde Madrid) desde 1.8 mayo al 31 agosto 2018. Consulta condiciones aplicables a bodas las promociones publicadas, colectivos e bonificaciones para algunas salidas y fechas. Los precios de los viajes del Crucero Rural Escapada Primera están sujetos a disponibilidad *en el momento de realizar la reserva. Asistente Exclusivo Viajes El Corte Inglés, consulta reservas, buques y fechas en: Los precios de los viajes del Crucero Rural Escapada Primera están sujetos a disponibilidad en el momento de realizar la reserva. Asistente Exclusivo Viajes El Corte Inglés, consulta reservas, buques y fechas en: C.I.C.MA 59, HERMOSILLA 112 - MADRID

# Cómo elegir tu futuro

Del 28 de febrero al 4 de marzo se celebra la feria de orientación profesional AULA en Ifema ● Estarán presentes los principales centros de estudio de España ● Os damos unos consejos para que toméis la mejor decisión

El recinto ferial madrileño abre sus puertas a la Semana de la Educación

**PAZ OLIVARES**
@paz21olivares

Cuando llegan a los últimos cursos escolares, los alumnos ya piensan en qué harán con su futuro próximo. Comienzan las dudas y todo su entorno se vuelca con consejos que, probablemente, les presionen.

Y para eso existe AULA, la feria de orientación profesional que se organiza todos los años por estas fechas en Ifema. Pero, ¿cómo escoger la carrera o máster ideal? A continuación os damos una serie de consejos con los que podéis llegar a acertar.

## ● Test de orientación

Muchos colegios analizan el perfil de sus estudiantes a través de un test de orientación profesional. Si no sabes por qué rama optar todavía, esta podría ser una buena herramienta para hacer un balance entre si perteneces a las ciencias o a las letras.

## ● Método de descarte

Puede que no estés muy convencido sobre qué es lo que realmente te gustaría estudiar durante los próximos años, pero algo seguro es a lo que no querrías dedicarte. El descarte, por tanto, es una de las técnicas para llegar a la decisión final.

## ● Puntos fuertes

Otro ejercicio que puede ayudar para esta decisión es escribir las tareas que te resultan más interesantes y las que te imaginas realizando de manera habitual, así como aquellas para las que no tengas tanta facilidad.

**Una cita que no te puedes perder:** Esta edición se celebrará del 28 de febrero al 4 de marzo y en ella participarán las principales universidades y centros de nuestro país, así como otras instituciones que cuentan con ofertas para los jóvenes indecisos.

## ● Plan de estudios

Analiza la cantidad de materias que el grado o posgrado incluye, así como los contenidos mínimos y los programas de cada uno. Hay carreras que poseen un enfoque más práctico a través de talleres o experimentación.

## ● Acude al centro

Aunque pueda parecer lo contrario, no es lo mismo estudiar una carrera en una universidad o en otra. Cada lugar tiene sus propias características y docentes más o menos reputados en unas materias o en otras. Infórmate de cuál es la universidad ideal para estudiar lo que quieres.

## ● Duración

Debes tener claro si deseas estudiar algo de pocos años para incorporarte pronto al mercado laboral o si eres de los que prefieren carreras más largas.

## ● Salidas laborales

Conocer el mercado laboral que te vas a encontrar al finalizar los estudios también es importante para no llevarse sorpresas después, así como con el rango de salarios ofrecidos.

## ● Gustos personales

Por último, aunque no menos importante, están los gustos personales de cada cual. De hecho, lo más recomendable es que te dejes guiar por tu intuición, ya que vas a pasar mucho tiempo centrado en la materia que elijas. Y es que, si siempre has sabido cuáles son tus preferencias a la hora de estudiar, tendrás una ventaja sobre el resto de jóvenes: podrás enfocarte en aquello con lo que siempre habías soñado.

# Los maquinistas de Renfe irán a la huelga el próximo mes de marzo

Las movilizaciones comenzarán el viernes 2 con un paro de 24 horas y se prolongarán a otras cinco jornadas ● Semaf pide contrataciones

**E. P.**
El sindicato de maquinistas ferroviarios (Semaf) ha convocado una jornada de huelga en Renfe para el próximo viernes 2 de marzo y otras cinco jornadas de paros parciales también en la primera quincena del próximo mes. El objetivo de estas movilizaciones es "protestar por el bloqueo que registra la contratación de este tipo de trabajadores por parte de Renfe, que impide cumplir con el plan de empleo pactado con los sindicatos e incorporar así nuevos conductores para cubrir los que se acogen al plan de bajas voluntarias", según los representantes sindicales.

Según Semaf, el pasado 1 de febrero tenían que haber dejado Renfe un total de 151 maquinistas que se habían acogido al plan de bajas voluntarias, pero sólo pudieron salir unos sesenta por no estar cerradas nuevas contrataciones a pesar de que la empresa cuenta con una bolsa de empleados formados. El sindicato espera que esta medida reactive la entrada de estos trabajadores.

Servicio de Cercanías Renfe en Madrid

## Paros

Este calendario comenzará el viernes 2 de marzo con una huelga de 24 horas y continuará los días 9, 11, 12, 13 y 14 de ese mes con paros parciales en distintas franjas horarias. Al cierre de esta edición se desconocían los servicios mínimos que se prestarán.

Obras en la plaza de la Fuentehonda M.PLASENCIA / GENTE

# Barrio Centro critica las obras en la plaza de la Fuentehonda

La asociación vecinal se ha mostrado en contra de la construcción del edificio de viviendas y del hipermercado ● El alcalde, Santiago Llorente, ha garantizado, que la zona seguirá siendo peatonal y los aparcamientos para los residentes

URBANISMO

MARCOS BAILE
leganes@genteenmadrid.com

La Asociación de Vecinos Barrio Centro de Leganés se ha mostrado en contra del levantamiento de un edificio de vivendas y un hipermecado en la plaza de la Fuentehonda.

El inmueble, en construcción en estos días, contará con 31 apartamentos, así como locales comerciales en los bajos y un aparcamiento que ocupará tres plantas subterráneas. Según han criticado desde el colectivo vecinal, "entre ese tráfico y el derivado de la apertura durante trece horas al día de un hipermercado en la planta baja de lo que era la discoteca, es evidente que el carácter peatonal de la plaza, ya bastante limitado por la abusiva presencia de terrazas que ocupan casi todo el terreno, va a desaparecer". Según han manifestado, la plaza de la Fuentehonda es un espacio de "encuentro ciudadano". Además, han señalado que el proyecto "deja sin resolver" los accesos a la misma, que tendrán que construirse desde tres calles "que ahora son peatonales o semipeatonales".

SÓLO ENTRE LAS 9 Y LAS 12 SE PODRÁ ACCEDER PARA CARGA Y DESCARGA

A través de un comunicado, la asociación ha reclamado la revocación de la licencia de obras, el mantenimiento de la plaza y las calles aledañas como peatonales, la apertura de una mesa para recuperar el carácter de encuentro, de actividades sociales y culturales de la zona y la puesta en marcha de las acciones necesarias para mejorar y recuperar todo lo que tiene que ver con la plaza, como mobiliario urbano, pavimento o iluminación, entre otros.

### Zona peatonal

Por su parte, el alcalde, Santiago Llorente, señaló que el carácter peatonal de la plaza de la Fuentehonda "está garantizado", así como el acceso en transporte, que "se mantendrá regulado como hasta ahora". Según precisó el regidor, los aparcamientos subterráneos que se construirán serán para residentes.

"Los vecinos tendrán una tarjeta magnética que les permitirá el acceso a partir de las 12 del mediodía. Entre las 9 y las 12 horas se podrá acceder a la plaza para carga y descarga y desde ese momento las pilonas se subirán y la zona volverá a ser peatonal. Sólo podrán acceder aquellos que tengan dicha tarjeta para entrar en el aparcamiento que tengan en propiedad o alquilado", explicó Llorente.

De este modo, destacó que se mantendrán en la plaza la actual ordenanza municipal en vigor y ha añadido que no se permitirá la entrada de camiones de gran volumen a la zona para descargar, sino que deberán emplear vehículos pequeños como los que transitan actualmente por esta zona para dar servicio a otros supermercados.

# Leganemos pide quitar una gasolinera en pleno centro

SOCIEDAD

E.P.
Un "litigio jurídico" de hace décadas mantiene abierta la gasolinera de la avenida de Fuenlabrada pese a que incumpliría el convenio que se firmó en 1989, según señaló el pasado martes 20 la candidatura de unidad popular Leganemos, que ha pedido su desmantelamiento.

Esta estación de suministro, que vulneraría además la distancia a viviendas habitadas que fija la nueva Ordenanza de estaciones de servicio, funciona en este enclave urbano porque hace casi 30 años, el 19 de julio de 1989, el propietario se comprometió a ceder el terreno a cambio de una nueva licencia en la Ciudad del Automóvil.

### 23 años

Según Leganemos, el convenio establecía que esta nueva estación "se abriría en febrero de 1992 y se establecía un plazo de tres años para el cierre de la antigua gasolinera", en el casco urbano. Pero, en 1995, el Pleno del Ayuntamiento leganense aprobó requerir a la empresa el cierre de la misma y, "nunca más se supo". 23 años después, la instalación sigue funcionando.

Ante ello, el alcalde, Santiago Llorente, confirmó que la gasolinera "sigue contando con licencia" a día de hoy. Señaló que el asunto está inmerso en "un litigio desde hace décadas".

# Aún no hay proyecto para ampliar Butarque

El alcalde, Santiago Llorente, ha asegurado que no hay un plan formal, sino unos planos previos ● El Ayuntamiento aún no ha recibido una petición

EDUCACIÓN

E.P.
El alcalde de Leganés, Santiago Llorente, ha asegurado que el Ayuntamiento no ha recibido aún la petición oficial para ampliar el fondo sur del estadio de Butarque, donde juega del CD Leganés.

El regidor ha asegurado que, al tratarse de una instalación municipal, la Junta de Gobierno debería aprobar estas obras, que asumiría íntegramente el club blanquiazul, por lo que "no sería necesaria financiación municipal".

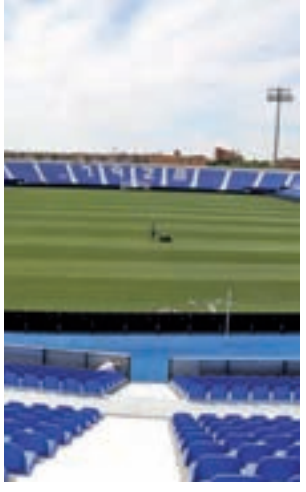

Estadio de Butarque

### "Sin proyecto formal"

En este sentido, Llorente ha dicho que el 'Lega' no tiene aún "un proyecto formal y definitivo, sino un dibujo y unos planos preliminares" para la ampliación de uno de los fondos del estadio, que sería la opción "más económica" para ampliar las localidades por encima de las 15.000 que exige la Liga de Fútbol Profesional para los equipos de Primera División.

OFERTA DE EMPLEO
Restaurante - Asador (en Leganés):
NECESITA URGENTEMENTE:
COCINERO ADELANTADO
• Planificación de menús
• Escandallos
• Asados, pescados, mariscos
• Elaboración de carta
Y CAMAREROS CON EXPERIENCIA
IMPRESCINDIBLE VIVIR EN LEGANÉS
O DISPONER DE VEHÍCULO PROPIO
Interesados, enviar currículum a:
rrhhasador@gmail.com

El alcalde, Santiago Llorente, en la presentación M.P. / GENTE

# Adolescentes de la ciudad grabarán cortos para crear una película

Forma parte del proyecto municipal #30Para SentirLeganés ● Las creaciones, de 30 segundos, se unirán en un filme que se estrenará en cines

CULTURA

**REDACCIÓN**

El Centro Comercial Parquesur ha acogido la presentación del proyecto #30ParaSentirLeganés, una iniciativa municipal que permitirá a adolescentes de la localidad crear una película en la que mostrarán sus sentimientos y emociones.

Jóvenes y educadores se unirán en esta iniciativa, que utilizará las redes sociales como plataforma y servirá como espacio de reflexión para personas de entre 13 y 18 años. En vídeos de 30 segundos deberán mostrar, individualmente o en grupo, imágenes de su vida cotidiana, habilidades o acciones que se unirán en un filme que se proyectará en cines el próximo mes de mayo.

## Colaboración

El alcalde, Santiago Llorente, destacó el trabajo de los técnicos municipales para sacar adelante esta iniciativa. "Queremos que este proyecto tan importante sea cada día mejor y que los jóvenes tengan la oportunidad de impulsar su creatividad".

Por su parte, el gerente de Parquesur, Enrique Bayón, manifestó el apoyo del centro comercial a esta iniciativa. Además, el responsable de relaciones institucionales de Cinesa, Tomás Junquera, aplaudió el proyecto y la colaboración entre las diferentes entidades.

# Pepa Bueno, Vicente del Bosque o Carlos Sobera, premiados por ULEG

Los galardones al Independiente del Año tendrán lugar en el Teatro Rigoberta Menchú

Presentación de los Premios al Independiente del Año M.PLASENCIA / GENTE

CULTURA

**MARCOS BAILE**
leganes@genteenmadrid.com

La periodista radiofónica Pepa Bueno será galardonada con el premio al Independiente del Año que otorga el partido Unión por Leganés (ULEG) el próximo 2 de marzo en el Teatro Rigoberta Menchú.

De este modo, la locutora extremeña recibirá el máximo reconocimiento de los Premios al Independiente del año Marcelino López tras sus más de 25 años de trayectoria profesional. Un galardón que en otras ocasiones también ha recaído sobre periodistas como Luis del Olmo o José María García.

Junto a ella, también serán reconocidas otras personalidades como el ex seleccionador nacional Vicente del Bosque, en la categoría Trayectoria Personal y Profesional; el actor José Sacristán en Artes Escénicas e Interpretación; el escritor y compositor en Radio Futura, Santiago Auserón; o el presentador y actor Carlos Sobera.

En la categoría local, recogerán sus premios José Fernández Campos 'Alaxe', escritor, pintor y poeta; y Eloísa Pardo Castro, escritora y poeta local y profesora en la Universidad Popular. La categoría de Música y Espectáculo reconocerá al grupo Burning, mientras que Instituciones y Servicios y Entidades Sociales irán para la Organización Nacional de Transplantes y la Asociación Víctimas del Terrorismo (AVT), respectivamente.

> EN LA CATEGORÍA LOCAL ESTARÁN LOS ESCRITORES Y POETAS ELOÍSA PARDO Y 'ALAXE'
>
> CARLOS DELGADO: "SE TRATA DE UNA GALA MÁS SOCIAL QUE POLÍTICA"

Irma Clots-Figueras recibirá el galardón en la categoría de Economía y Finanzas y los judocas del Club Deportivo Judo Leganés, Manuel García y Vicente Picazo, lo harán en Mérito deportivo.

## Gala social

En total, doce personalidades pasarán por esta sexta edición de unos premios que se han consolidado en la ciudad. "Se trata de una gala que es más social que política y en la que venimos a reivindicar esos valores que defendemos como la independencia, la libertad de criterio o el carácter indómito", señaló el portavoz de ULEG, Carlos Delgado. "Un evento que premia a personas o colectivos que han dejado huella", añadió

# El pleno debatirá modificaciones por 7 millones

La mayor partida se destinará a la reforma de la Ciudad Deportiva Europa ● También se incluirán montantes para pagar sentencias judiciales

POLÍTICA

**E.P.**

El alcalde de Leganés, Santiago Llorente, confirmó esta semana que convocará un Pleno el próximo lunes para presentar a los grupos un total de siete modificaciones presupuestarias por importe de más de 7 millones de euros para "elementos sumamente importantes para la ciudad".

A preguntas de los periodistas en un acto público, Llorente precisó que la mayor partida de las presentadas corresponderá a la reforma de la Ciudad Deportiva Europa, que se llevará 3,2 millones de euros.

En este caso concreto, se cambiará la pista de atletismo y sus gradas, así como los vestuarios del pabellón y de la piscina, y otras "instalaciones que se han quedado obsoletas", según el regidor.

## Pago de sentencias

Además, en el Pleno también se debatirán otras dos modificaciones para pagar diferentes sentencias judiciales que obligan al Ayuntamiento a hacer desembolsos. En este marco se circunscribe el tercer pago por la expropiación hace 25 años del parque Picasso, un montante que, según destacó Llorente, alcanzará los 1,5 millones y sus intereses.

Asimismo, el Ejecutivo local llevará para su aprobación el pago de casi otro millón de euros a un abogado externo por los servicios prestados.

# Adjudicada la gestión de la cafetería de La Cantera

EMPRESAS

**E.P.**

La Empresa de Suelo de Leganés (EMSULE) ha adjudicado a una compañía afincada en Boadilla del Monte la gestión del local destinado al servicio de hostelería en La Cantera por un importe de 3.140 euros al mes, según ha informado el regidor, Santiago Llorente.

Se trata de la oferta más elevada de las 16 que ha recibido la empresa pública en la subasta, que abrirá previsiblemente en el plazo de un mes. El alcalde y presidente del Consejo de Administración de EMSULE ha asegurado que, ahora, pedirán a la compañía que abra "lo antes posible", una vez tengan a su nombre todos los suministros del local.

# Guisos caseros en la I Ruta del Cucharón en La Fortuna

## Los días 24 y 25 arranca una nueva iniciativa gastronómica con platos a un euro ● Habrá animación en las calles

OCIO

**MARCOS BAILE**
leganes@genteenmadrid.com

El barrio de La Fortuna acogerá el próximo fin de semana la primera edición de la Ruta del Cucharón, una iniciativa en la que 12 establecimientos hosteleros ofrecerán originales guisos al público por tan solo un euro.

Gastronomía y animación en las calles se unirán durante los días 24 y 25 de febrero para promocionar la cocina de algunos de los bares y restaurantes más emblemáticos de la zona. Se trata de una de las primeras acciones del III Plan de Apoyo al Comercio puesto en marcha por el Ayuntamiento de Leganés.

"Va ser la primera vez que celebremos la Ruta del Cucharón en La Fortuna y estamos seguros de que va a ser un éxito. En octubre pusimos en marcha otra nueva iniciativa, 'A pie de calle', donde unimos comercio y gastronomía, y el resultado fue inmejorable. Se sirvieron más de 5.000 tapas y los vecinos quedaron encantados con el alto nivel de las propuestas culinarias de los establecimientos del barrio", destacó Angelines Micó, presidenta de la Junta de Distrito.

Garbanzos con sepia y gambas, cazuelas de patatas revolconas o rabo de ternera, guisos con pestorejo, curry de verduras con langostinos o callos a la gallega, entre otros, serán algunos de los guisos que se podrán degustar durante las dos jornadas. Además, una charanga amenizará el barrio durante la Ruta.

### Votaciones

La propuesta llega en un momento en el que la climatología invita a este tipo de platos. Cada uno de los establecimientos participantes ofrecerá un guiso característico. La iniciativa se desarrollará ambos días entre las 12 y las 17 horas. En el Bar El Parque (avenida de la Libertad, 66), se ubicará la urna para que los vecinos puedan depositar sus votos. Para que estos sean válidos tendrán que llevar un mínimo de seis sellos de los bares.

> LOS CLIENTES QUE VOTEN OPTARÁN A UNA CENA EN UNO DE LOS NEGOCIOS

Los premios se entregarán el domingo 25 a las 18 horas en el Bar Lucas (calle San Bernardo, 16). Además, se sorteará una cena para dos parejas en el establecimiento ganador. "Vamos a vivir dos grandes jornadas gracias al alto nivel de los participantes y a la animación de la charanga, que llenará de vida y música las calles de La Fortuna", señaló Micó.

**Pasada edición de 'A pie de calle'** GENTE

# ULEG denunciará si se paga a UNELE la subvención

POLÍTICA

**E.P.**

El portavoz del partido independiente Unión por Leganés (ULEG), Carlos Delgado, ha anunciado esta semana que interpondrá una "denuncia penal" o "querella" si el Ayuntamiento leganense termina abonando las facturas por importe de 55.000 euros correspondientes a los gastos de un congreso de la Unión Empresarial de Leganés (UNELE).

El alcalde, por su lado, ha asegurado que si la factura no se ha abonado aún, se abonará ya que se trata de un procedimiento que contó con el visto bueno de los técnicos municipales. "Las facturas hay que pagarlas", señaló a preguntas de la prensa.

La selección celebrando el triunfo ante Eslovenia en Burgos

Campazzo y Ribas, en la última final copera

**BALONCESTO** | SELECCIÓN Y CLUBES

# De resaca en dos frentes

El FC Barcelona Lassa y el Real Madrid reeditarán este viernes en la Euroliga la última final de la Copa del Rey ● Se tratará de una jornada atípica, ya que la selección de Sergio Scariolo afronta un nuevo compromiso oficial de clasificación para el Mundial

**FRANCISCO QUIRÓS**
francisco@gentedigital.es

Los cuatro días de fiesta de la Copa del Rey vividos en Gran Canaria dejan paso a un fin de semana muy particular en el panorama baloncestístico. En una misma tarde, los aficionados podrán disfrutar de un partido oficial de la selección española masculina en la fase de clasificación para el Mundial y, pocas horas después, vibrar con un 'Clásico' en la Euroliga. Caprichos del calendario y del pulso entre la FIBA y otros estamentos.

No ha hecho falta tensar la cuerda tanto como en la anterior ventana de selecciones, pero Sergio Scariolo ha vuelto a encontrarse un panorama complicado a la hora de confeccionar la lista de convocados. Ni los jugadores con presencia en la NBA, como los hermanos Gasol, Ricky Rubio o Nikola Mirotic, ni siquiera aquellos que, aunque no hayan cruzado el Atlántico, sí que despuntan en clubes de la talla del Barça, Real Madrid, Valencia, Baskonia y Unicaja.

El resultado es una lista de dieciséis nombres que conjuga la experiencia de Albert Oliver, Fran Vázquez o Sergi Vidal, con la frescura de jóvenes como Nacho Llovet o Sebas Saiz. Las principales novedades son Rodrigo San Miguel y Darío Brizuela, mientras que la presencia de Pablo Aguilar y Javier Beirán no es tan noticiable, ya que sí estuvieron citados el pasado mes de noviembre, aunque finalmente no pudieron jugar ante Montenegro y Eslovenia por problemas físicos.

### Cuentas pendientes

Mientras España busca su billete para el Mundial de 2019, el Barcelona Lassa y el Real Madrid se volverán a ver las caras cinco días después de la final de Copa. Los azulgranas podrán ofrecer a sus aficionados el título conquistado en Gran Canaria y hacerlo, además, con motivo de la visita este viernes (21 horas) del que fue su rival en la final, en el que será el cuarto 'Clásico' en lo que va de temporada, con un balance hasta la fecha de dos triunfos para los azulgranas (al margen de la final copera ya comentada, 80-84 en la Liga Endesa) y uno para los blancos en la primera vuelta europea (87-75).

SAN MIGUEL Y BRIZUELA, PRINCIPALES NOVEDADES DE SERGIO SCARIOLO

**POBRE ACTUACIÓN**

## El honor español, seriamente tocado

A pesar de que el último antecedente cayó del lado de los azulgranas, lo cierto es que el 'Clásico' de este viernes llega en mejor momento para el Real Madrid, que defiende la quinta posición de la fase regular de esta Euroliga. Mucho más abajo, en la penúltima plaza, se encuentra el Barça de Svetislav Pesic, que tiene bastante complicado el acceso a cuartos de final por culpa de un balance de 7-15. Baskonia, Unicaja y Valencia también tienen un tanto difícil pasar de la fase regular.

**GRUPO A** | LA SELECCIÓN, LÍDER

## Una buena ocasión para sacar el billete

España ocupa el primer puesto de la clasificación tras sus dos triunfos ante Montenegro y Eslovenia ● El hecho de visitar al colista del grupo puede servir para llegar con los deberes prácticamente hechos al mes de junio

La polémica por la llamada de jugadores que participan en la Euroliga y las dudas sobre el potencial del equipo seleccionado por Sergio Scariolo quedaron en un segundo plano tras las importantes victorias ante Montenegro y Eslovenia. Esos resultados colocan a España como líder del grupo A, una condición que defenderá este viernes (17:30 horas) en Minsk. Allí espera Bielorrusia, un combinado con escaso pedigrí en grandes torneos y que ha firmado sendas derrotas en las dos primeras jornadas. De hecho, la base de su selección está formada por jugadores que actúan en la liga local, complementados con los bases Lyutich (del Enisey ruso) y el nacionalizado Wayns.

Pocos días después, el lunes 26 (19 horas) se disputará un interesante España-Montenegro en el Pabellón Príncipe Felipe de Zaragoza.

### Calendario

Si España es capaz de ganar estas dos citas daría un paso de gigante para lograr el pase mundialista y así llegar con cierta tranquilidad a la última 'ventana' de fechas FIBA, que tendrá lugar a finales de junio y principios de julio. En esa ocasión, sus enfrentamientos serán con Eslovenia a domicilio (jueves 28) y Bielorrusia (domingo 1) en casa.

Bielorrusia, próximo rival de España

AGENDA TELEVISIVA

## El deporte va más allá del fin de semana

La jornada de Liga entre semana, la guinda a una oferta muy completa

VIERNES, 23 | 21 HORAS

### El Base Villaverde se estrena en Aranjuez

**BALONMANO:** El conjunto madrileño actuará como local en el pabellón Las Olivas. Su rival, el Gran Canaria.
» **Teledeporte**

VIERNES, 23 | 21 HORAS

### La revancha de la Copa, en Europa

**BALONCESTO:** Barça y Real Madrid protagonizan otro 'Clásico', esta vez en la fase regular de la Euroliga.
» **Movistar Deportes**

SÁBADO, 24 | 13 HORAS

### El Atlético recupera la alegría en Huelva

**FÚTBOL:** El conjunto rojiblanco visita al Sporting tras recuperar el liderato de la Liga Iberdrola.
» **GOL**

DOMINGO, 25 | 12 HORAS

### Derbi sin concesiones en el Fernando Torres

**FÚTBOL:** El Fuenlabrada, líder del Grupo I de Segunda B, recibe al Atlético B. Ambos equipos, en horas bajas.
» **LaOtra**

MIÉRCOLES, 28 | 21: 30 HORAS

### La Liga no se toma ningún descanso

**FÚTBOL:** El Wanda Metropolitano acoge este miércoles la primera visita oficial del CD Leganés.
» **beIN LaLiga**

Un partido del Castilla de esta temporada GENTE

FÚTBOL | 'OPERACIÓN PIZARRO'

# La sombra del amaño vuelve a hacerse notar

Una macrooperación destapa una red que presuntamente se dedicaba a pactar partidos en Segunda B y Tercera ● Un partido del Castilla y el Alcorcón B-Getafe B, bajo sospecha

**A. RODRÍGUEZ**
deportes@genteenmadrid.com

El pasado mes de abril era un partido de Segunda División B entre el Barcelona B y el Eldense el que hizo saltar las alarmas. El escandaloso resultado, 12-0, y las denuncias de algunos jugadores del club alicantino destaparon una red de amaños que obligó a cinco personas vinculadas con este equipo levantino a pasar delante del juez. Pocas semanas después quedaban en libertad con cargos, pero la sombra de la sospecha se quedó planeando sobre el fútbol modesto.

No ha pasado un año desde ese asunto cuando el balompié nacional ha vuelto a vivir otro escándalo. La 'operación Pizarro' se había saldado, al cierre de estas líneas, con 28 detenidos (entre los que aparecen dos exjugadores, uno de ellos Jonan García) por su posible vinculación con una presunta trama dedicada al amaño de partidos en Segunda División B y Tercera. La proliferación de estos casos en dichas categorías no es un asunto baladí. Los investigadores coinciden en que los salarios que reciben los futbolistas son bastante inferiores a los de la élite, lo que les convierte en un objetivo claro para estas redes ilegales, cuyo punto de partida está, en muchos casos, en Asia, un continente donde la fiebre por el juego, y en especial las apuestas deportivas, es mucho más fuerte que en los países europeos.

LA OPERACIÓN, COORDINADA DESDE ZAFRA, HA REGISTRADO 28 DETENCIONES

### En el punto de mira

La última macrooperación ha sido coordinada desde la localidad pacense de Zafra, pero se ha extendido también por las provincias de Barcelona y Albacete. A pesar de ello, algunas fuentes apuntan a que también están bajo sospecha partidos con representantes de otros puntos de la península.

En este sentido, la lista publicada por El Confidencial que incluye encuentros susceptibles de haber sido amañados también salpica al fútbol madrileño. En concreto, se citan a dos partidos. El primero es de Segunda B de esta temporada en el que el Real Madrid Castilla ganó por 0-2 en el campo del Cerceda gallego en la jornada 14.

El otro partido en cuestión pertenece a la pasada campaña, enmarcado en el Grupo VII de Tercera División. Se jugó en enero de 2017 y tuvo como protagonistas a los filiales del Alcorcón y el Getafe, con un resultado final de 0-3 a favor de los azulones.

BEATRIZ CORRALES | BÁDMINTON

# Una leganense coge el 'volante' de Marín

Corrales puso su granito de arena para que España lograra el bronce por equipos en el Europeo

EL PERSONAJE

**F. Q. SORIANO**

Hasta hace relativamente poco el bádminton era una deporte prácticamente desconocido para el gran público de nuestro país. Al calor de los éxitos de Carolina Marín, esta disciplina va ganando terreno, aunque el testigo no lo porta sólo la jugadora onubense. Junto a ella, otras tres representantes hicieron que España se subiera el podio en el reciente campeonato de Europa por equipos celebrado en la localidad rusa de Kazan.

Sara Peñalver, Lorena Uslé, Elena Fernández y la madrileña Beatriz Corrales sumaron sus fuerzas junto a Marín para lograr una medalla de bronce que consolida al bádminton español como uno de los más potentes del continente. Con 25 años recién cumplidos, Corrales sigue haciéndose un hueco en el panorama internacional, ocupa actualmente el puesto número 33 del ranking mundial y aspira a que este 2018 sea el año de su consolidación en la élite. La pasada temporada sus éxitos más destacados fueron el triunfo en el YONEX Belgian International y el campeonato de Europa por equipos en la modalidad mixta. En la cita de Kazan fue clave en la serie de cuartos contra Turquía.

Beatriz Corrales lograba una nueva medalla

El CB Leganés, en un partido CB LEGANÉS

BALONCESTO | LIGA FEMENINA 2

# El Leganés visita un terreno invicto

Las pepineras visitan este sábado al Spar Gran Canaria, líder de la competición ● Las isleñas sólo han caído en una ocasión esta temporada

**M.B.**

Duelo de altura en la Liga Femenina 2 de baloncesto. El Laboratorios Ynsadiet Leganés, segúndo clasificado, visita al líder, el Spar Gran Canaria. Será este sábado 24 de febrero a partir de las 19 horas.

Las pepineras tienen a su alcance la oportunidad de recortar distancias con el cuadro canario y optar al liderato de la Liga. Llegan al encuentro tras imponerse la pasada jornada al ISE CB Almería, penúltimo clasificado por 68-61.

Sin embargo, no será una tarea fácil, visitan el Pabellón La Paterna, un feudo del que ningún equipo de la competición ha logrado salir victorioso.

Las isleñas sólo han perdido un encuentro en toda la temporada. Precisamente fue la pasada jornada ante el Valencia BC que logró romper la racha de 18 victorias consecutivas que el Spar Gran Canaria llevaba hasta la fecha.

El Leganés buscará ser el primer equipo en puntuar en su campo.

## EN BREVE

BOCCIA | LIGA AUTONÓMICA

### Competición regional en el Pabellón Europa

El Pabellón Europa acoge este sábado 24 de febrero desde las 9 horas la XV Liga Autonómica Boccia de Madrid, organizada por la Federación Madrileña de Deporte para Personas con Parálisis Cerebral.

ACROBACIA | CAMPEONATO

### Arranca el torneo 'indoor' en la ciudad

Este fin de semana se celebra en Leganés la Competición Acrobacia Indoor F3P. Un campeonato que se llevará a cabo en el Pabellón Europa este domingo 25 de febrero desde las 9 horas.

BALONCESTO | AUTONÓMICA

### El Legabasket recibe al San Fernando

Duelo complicado para el CDE Legabasket el de este fin de semana ante el Baloncesto San Fernando. Será este domingo 25 de febrero a partir de las 12:30 horas en el Pabellón Lope de Vega.

BALONMANO | D.H. PLATA

### Duelo en Olimpia ante el BM Bolaños

El Pabellón Municipal Olimpia acogerá este sábado 24 de febrero a partir de las 18 horas el duelo entre el Jesmon BM Leganés y el BM Bolaños, sexto clasificado de la División de Honor Plata.

FÚTBOL | PRIMERA DIVISIÓN

# El 'Lega' busca salir de su mala racha en Butarque

Tras tres jornadas sin vencer, los pepineros reciben en casa a una UD Las Palmas en números rojos

**24/2 | 18:30H.**

CDL | 13º | 29PT.

UDP | 18º | 18PT.

**MARCOS BAILE**
leganes@genteenmadrid.com

El Estadio de Butarque acogerá este fin de semana un choque entre dos conjuntos en mala racha, el CD Leganés y la UD Las Palmas. Será este sábado 24 de febrero a partir de las 18:30 horas.

Por un lado, el conjunto pepinero acumula tres partidos sin vencer, lo que le ha hecho caer hasta la decimotercera plaza y alejarse de los zona europea. Los de Garitano parecen haberse encasillado en la mitad de la tabla y lejos quedan los primeros puestos de la Liga que llegaron a rozar al inicio de la campaña. Girona, Eibar y Getafe han sido los verdugos del Leganés en las últimas jornadas. Por su parte, los isleños abren actualmente la zona de descenso con 18 puntos. Acumulan 16 derrotas esta temporada y necesitan vencer en Butarque para escapar de la zona roja.

El Leganés, en su duelo ante el Real Madrid LALIGA.ES

LOS NÚMEROS

### Las victorias, mejor en casa

**Tras disputar el duelo ante el Real Madrid que los situaba con un partido menos en su haber, toca hacer cuentas hasta la fecha. Al Lega se le dan mejor los partidos en Butarque, con cinco victorias y cinco derrotas frente a las siete que ha cosechado a domicilio**

### Recuperación fallida

Las Palmas será el segundo rival de los pepineros esta semana tras el choque con el Real Madrid del pasado miércoles. Los de Bordalás y los de Zidane recuperaban un partido aplazado que a los blanquiazules acabó saliendo rana a pesar de que Bustinza se arrastró (literalmente) para adelantar a los locales. Sin embargo, los tantos de Lucas Vázquez, Casemiro y Ramos sentenciaron el encuentro.

FÚTBOL SALA | PRIMERA DIVISIÓN

# Descanso antes del choque ante el Penya

**M.B.**

El CD Leganés FS afronta una semana de descanso para preparar el próximo encuentro de la Liga ante el Penya Esplugues en La Fortuna el 3 de marzo.

Un periodo en el que las pepineras deberán solucionar los problemas del equipo sobre la cancha que les mantienen en mitad de la tabla. La pasada jornada cayeron ante el líder de la clasificación, el Futsi Navalcarnero por 4-0.

Pese a no sumar, continúan décimas con 22 puntos. Por arriba, se escapan Poio Pescamar, Penya Esplugues y Ucam Murcia.

El CD Leganés FS, en un encuentro

BALONMANO | CAMPEONATO

# Campeón infantil en el XV Torneo Abanca

**M.B.**

El conjunto infantil del Club Balonmano Leganés se proclamó campeón del XV Torneo ASISA Abanca Ademar de balonmano base (alevín, infantil, cadete y juvenil) celebrado en León del 8 al 11 de febrero. Los pepineros derrotaron en la final al EDM Ademar de León por 17-23, manteniéndose invictos durante todo el campeonato.

Por su parte, el cuadro alevín consiguió alzarse con el segundo puesto de la competición. Peor suerte corrieron los cadetes, que cayeron ante el Ademar A por 20-25 en la primera fase.

RUGBY XV | EUROPEO

## Las 'leonas' buscan un nuevo título continental

**GENTE**

El rugby español está de enhorabuena. Si el pasado fin de semana la selección absoluta masculina daba un paso de gigante en la clasificación para el Mundial de Japón al imponerse a Rumanía, el combinado sénior femenino ya ha hecho las maletas con destino a Bruselas, donde el próximo martes 27 arrancará una nueva edición del Campeonato de Europa.

Las 'leonas', que han conquistado este campeonato en otras cinco ocasiones (1995, 2003, 2010, 2013 y 2016), debutarán ante Alemania (martes, 18 horas) en un partido a cara o cruz, toda vez que en esta fase final sólo tienen presencia cuatro selecciones y se disputa bajo el formato de semifinales y final. Los otros clasificados son Holanda y la anfitriona Bélgica.

### Despedida

Por este motivo, el pasado miércoles 21 tuvo lugar en la Sala Juan Antonio Samaranch del Consejo Superior de Deportes la presentación del equipo nacional. En el acto estuvieron presentes el director general del CSD, Jaime González Castaño; el presidente de la Federación Española de Rugby , Alfonso Feijóo; así como de la responsable de patrocinios de Iberdrola, Carmen Cabrera; el seleccionador nacional, José Antonio Barrio; y la gran capitana de este combinado, Isabel Rico.

PREMIOS NACIONALES | GALA EN EL PARDO

# Otro reconocimiento para los héroes de Rio

Deportistas como Saúl Craviotto, Maialen Chorraut o Lydia Valentín recibieron los galardones de manos de los Reyes y el ministro Méndez de Vigo ● Teresa Perales, Premio Infanta Sofía

**REDACCIÓN**
@gentedigital

Fueron grandes protagonistas en los Juegos Olímpicos de 2016 y, por ello, las instituciones volvieron a rendir homenaje a varios deportistas que se consagraron en la cita de Rio de Janeiro. De este modo, los palistas Saúl Craviotto y Marcus Cooper, la halterófila Lydia Valentín y la palista Maialen Chourraut, entre otros, recibieron el pasado lunes los Premios Nacionales del Deporte de 2016 en un acto presidido por sus majestades los Reyes y el ministro de Educación, Cultura y Deporte, Íñigo Méndez de Vigo, en el Palacio Real de El Pardo.

Saúl Craviotto recogió el Premio Rey Felipe al Mejor Deportista Español durante el 2016, tras ganar en los Juegos de Río dos medallas olímpicas, un oro junto a Cristian Toro en el K-2 200 metros, y un bronce en el K-1 200 metros. La Mejor Deportista femenina, el Premio Reina Letizia, fue compartido por la leonesa Lydia Valentín y la guipuzcoana Maialen Chourraut, que hicieron historia en Río de Janeiro con sus respectivas medallas, un bronce en halterofilia y un oro en K-1 aguas bravas. De hecho, el piragüismo fue el gran premiado en esta edición, ya que sus numerosos éxitos en los últimos Juegos, con cuatro medallas, hicieron que su equipo olímpico fuese galardonado con la Copa Barón de Güell al mejor combinado, mientras que Marcus Cooper, oro olímpico en K-1 1.000 metros, recibió el Premio Rey Juan Carlos por ser la revelación.

Jesús Ángel García Bragado, junto al rey Felipe VI

### Un gran ejemplo

Por otro lado, la nadadora paralímpica Teresa Perales, ganadora de 26 medallas en Juegos, fue distinguida con el Premio Infanta Sofía por destacar especialmente en la difusión y mejora de la actividad deportiva entre los discapacitados físicos, psíquicos o sensoriales, mientras que la húngara Laura Sarosi recibió el Premio Reina Sofía por su gesto de dejar las zapatillas a su rival durante un partido de bádminton pese a que se estaba jugando estar en los Juegos. La lista de galardonados la completan el nadador Hugo González, Premio Princesa Leonor al mejor deportista menor de 18 años; los regatistas argentinos Santiago Lange y Cecilia Carranza, Trofeo Comunidad Iberoamericana; y Jesús Ángel García Bragado, Premio Nacional Francisco Fernández Ochoa.

EL VETERANO JESÚS ÁNGEL GARCÍA BRAGADO, PREMIADO POR SU TRAYECTORIA

BALONMANO | DIVISIÓN DE HONOR PLATA

# El derbi, entre polos opuestos

El Secin Group Alcobendas defiende su liderato ante el colista, el BM Madrid

**A. RODRÍGUEZ**

Dar el salto a la Liga Asobal o certificar la permanencia. Dos objetivos antagónicos se cruzan este sábado 24 (17:30 horas) en el Pabellón de Los Sueños de Alcobendas, donde el equipo local, el Secin Group, quiere hacer valer su condición de favorito ante el otro representante regional en la segunda categoría del balonmano nacional, el Ikasa BM Madrid.

La diferencia entre ambos conjuntos queda reflejada fielmente en la clasificación. Mientras los alcobendenses son líderes gracias a los 31 puntos logrados, los de Carabanchel tienen el dudoso honor de portar el farolillo rojo tras sumar sólo 9 puntos, tres menos que el rival que los precede, el RS Covadonga.

### En el recuerdo

Por si esto fuera poco, el antecedente de la primera vuelta también sonríe a los pupilos de Alejandro Mozas, ya que se llevaron los puntos en juego del Pabellón Francisco Fernández Ochoa gracias a un triunfo autoritario por 20-31. En aquella ocasión, la gran defensa del líder, sumada al acierto goleador de Martí Villoria (autor de 6 tantos) resultaron un escollo insalvable para el colista.

Partido de la primera vuelta

## EN BREVE

BALONCESTO | LIGA FEMENINA

### El Estudiantes deja pasar otro tren

La derrota sufrida el pasado miércoles en el pabellón Magariños ante el Campus Promete (55-70) deja al Movistar Estudiantes en la última plaza de la Liga Femenina, con un pleno de derrotas en 20 jornadas. Este domingo visita al Al-Qázeres.

RUGBY | LIGA HEINEKEN

### Un clásico en el Central de la 'Complu'

Una semana después de albergar el España-Rumanía de clasificación para el Mundial, el Campo Central de Ciudad Universitaria será escenario este domingo 25 (12 horas) de un choque entre dos históricos: el Complutense Cisneros y la UE Santboiana.

Las rojiblancas, líderes

FÚTBOL SALA | PRIMERA DIV.

### Semana de descanso para el Navalcarnero

La celebración del Campeonato de España de selecciones territoriales sub-21 hace que la Primera División femenina de fútbol sala se tome un respiro. El Atlético Navalcarnero sigue líder, aunque Alicante, Burela y Roldán le siguen de cerca.

FÚTBOL | SEGUNDA DIV. FEM.

### El CD Tacón visita al Dínamo Guadalajara

Una goleada por 5-0 ante el Pozuelo permite al CD Tacón seguir, una semana más, al frente del Grupo 5 de la Segunda División femenina. Este domingo 25 (16 horas) se disputa la decimonovena jornada, con visita del líder al Dínamo de Guadalajara.

## AMPARO LARRAÑAGA

# "El teatro es muy agradecido con las mujeres"

**Después de un año y medio alejada de los escenarios ha regresado al Teatro Maravillas de Madrid con 'El reencuentro' ● Espera que esta obra la tenga, por lo menos, 3 años disfrutando con el público ● No piensa en nuevos proyectos, pero le gustaría trabajar con su familia pronto**

ENTREVISTA DE **MAMEN CRESPO** (@mamencrespo) | FOTO DE **CHEMA MARTÍNEZ**

Se reencuentra con María Pujalte en las tablas, ya que es su hermana en la obra 'El reencuentro', además de una gran amiga en la vida real. Pero también con el público, después de más de un año alejada del teatro. Está llena de ilusión con este proyecto que se acaba de estrenar en el Teatro Maravillas de Madrid, en el que vuelve a trabajar con su hermano Pedro Larrañaga. No descarta hacer un proyecto familiar, pero tiempo al tiempo, porque cuando está con una cosa, no le gusta pensar en otros trabajos.

**El reencuentro lo va a vivir el público madrileño pero contigo. Mucho tiempo sin verte en el escenario.**
Sí, porque he estado más de un año y medio sin trabajar, que me ha sentado fenomenal. Ahora vuelvo con todas las ganas del mundo.

**¿Qué significa para ti estar encima de un escenario?**
Estoy igual de cómoda que puedo estar en mi casa. Es mi terreno, lo domino fenomenal. Cuando empiezo a ensayar estoy tensa, pero después noto que me relajo y que me hago al espacio. La sensación de tener a la gente ahí, lejos de darme miedo, me motiva muchísimo.

**¿Ha habido nervios por el estreno?**
Sí, eso sí, si no sería una tarada. Hay nervios al principio y antes de salir al escenario siempre me pregunto por qué no me habré retirado, pero después salgo, me divierto y me lo paso en grande.

**No me creo que te plantees retirarte.**
Es un segundo, se me pasa por la cabeza, pero se me vuelve a olvidar rápido.

**¿Qué haría Amparo Larrañaga si no se dedicara a esto?**
Lo que hago cuando descanso. Dedicarme a mis aficiones, a mi familia, a mis amigos... No soy de moverme mucho, no me gusta viajar. La verdad es que este año y medio de descanso se me ha hecho muy corto, se me ha pasado volando.

**No hace falta preguntarte si te inclinas por la tele, el cine o el teatro.**
A partir de una edad, me dije que el teatro era muy agradecido con las mujeres. Mucho más que otros medios. No tiene edad, es impresionante.

**¿En el teatro no hay discriminación por la edad?**
Ni por el físico. Eso te permite tener libertad. El teatro no te exige que te operes, ni que te pinches. Va más con mi forma de vivir y de pensar.

**Esto confirma que no es el público el que juzga un kilo de más o una arruga.**
Efectivamente. No creo que las mujeres sientan tanta presión por ellas mismas, sino por saber, por ejemplo, que al hombre le gustan las mujeres jóvenes. Yo esa presión no la quiero y la resisto. Puedo permitírmelo porque tengo mi propia empresa. Vivo más relajada.

**¿Tienes diferencias con tus hermanos?**
Nosotros somos una piña de verdad. Llevo trabajando muchísimos años con ellos desde el entendimiento y el respeto absoluto y pensando en lo que era interesante para todos. Nos ha ido bien porque decidimos montar nuestra propia historia para no depender tanto de un teléfono que suena, de la edad...

**Nunca has utilizado el nombre de tus padres para triunfar. Has demostrado tu trabajo y has conseguido dar esquinazo a la prensa rosa, algo que no debe ser sencillo.**
Sí, sobre todo por una cuestión de limpieza. Lo difícil de esta profesión no es triunfar, sino mantenerse cuarenta años. Creo que es un trabajo en el que mantener el misterio es importante. Cuanto más te pueda la gente desligar de tu vida, más creíble es lo que haces en las tablas.

**¿Con quién te gustaría trabajar?**
Lo que me gustaría es hacer un gran proyecto familiar, sería curioso, interesante.

**¿Ya estás pensando en otra cosa?**
Para mí el éxito del teatro es que cada función dure, al menos, un año. Me gusta pensar en los proyectos a largo plazo. Con esta obra me gustaría estar 3 años.

## PONGAMOS QUE HABLO DE MADRID

### PARA PERDERTE:
**Malasaña:** La actriz es una enamorada de esta zona de la capital. Aunque no le gustan las compras demasiado, apuesta por la calle Fuencarral cuando va de 'shopping'.

### PARA ENCONTRARTE:
**La capital:** Ahora vive fuera de Madrid y le gustaría volver a vivir en la capital. "Me gusta la zona de El Retiro. Viví en la calle Ibiza hace un tiempo", comenta.

### PARA COMER O CENAR:
**Rafa:** "Me gustan los sitios clásicos donde hay profesionales. Uno de mis favoritos es Rafa. Me gusta la comida tradicional", cuenta.

### PARA UNA CITA ROMÁNTICA:
**La plaza de Oriente:** La actriz tiene claro que una cita romántica tiene que ser al aire libre. De ahí que apueste para ella por la zona de Ópera y, especialmente, por la plaza de Oriente.

**Los Cines Palacio de la Prensa acogerán este ciclo** CHEMA MARTÍNEZ / GENTE

CINE | CICLO

# La familia, una película que sigue rodándose en 2018

## Un canal de televisión programa un ciclo de cine compuesto por cuatro títulos clásicos ● El objetivo es que abuelos y nietos se acerquen a las salas del Palacio de la Prensa para ver juntos algunas películas emblemáticas

POR **FRANCISCO QUIRÓS SORIANO** (@franciscoquiros)

Corría el año 1962 cuando se proyectó por primera vez en las salas españolas 'La gran familia'. Mucho han cambiado, desde entonces, tanto el mundo del cine como las relaciones familiares. En pleno siglo XXI el hábito de ver producciones en la gran pantalla ha perdido vigencia en favor de las nuevas tecnologías, un elemento que puede suponer un aliado pero también una barrera contra la comunicación interpersonal. La brecha digital se va estrechando, aunque aún sigue latente un salto intergeneracional que también se puede aplicar a los gustos relacionados con el celuloide.

EL CICLO LO ESTRENARÁ 'LA GRAN FAMILIA', DE FERNANDO PALACIOS

PARA CONSEGUIR LAS ENTRADAS HAY QUE INSCRIBIRSE EN UNA WEB

A pesar de todo, resulta curioso comprobar cómo algunos títulos del cine español de antaño tratan algunos asuntos que siguen de actualidad. Es por ello que el séptimo arte también puede ser usado como un vehículo para unir a generaciones a priori tan diferentes como las de abuelos y nietos, una oportunidad que el canal de televisión SOMOS ha decidido aprovechar.

El resultado de esta fórmula es un ciclo de cine que consta de cuatro películas clásicas con sello nacional.

### Detalles

Los Cines Palacio de la Prensa (plaza del Callao, 4) se vestirán de gala los domingos del mes de marzo para acoger la proyección, en sesión única (desde las 12 horas), de 'La gran familia,' 'Sor Citröen,' 'Un rayo de luz' y 'Marcelino pan y vino,' unos títulos de los que muchos guardan grandes recuerdos y que ayudarán a recuperar la parte nostálgica mientras se comparte tiempo de ocio con los nietos.

Así, muchos jóvenes pueden descubrir el talento interpretativo de Gracita Morales, el encanto de Pablito Calvo o las peripecias de un padre con 15 hijos encarnado por Alberto Closas. Precisamente el debut correrá a cargo de esta última película, 'La gran familia,' programada para el domingo 4 de marzo y paradigmática en cuanto a la radiografía de los hogares españoles en la década de los 60, con padres pluriempleados para sacar adelante a muchas bocas.

Siete días después le tocará el turno a 'Sor Citröen,' mientras que 'Un rayo de luz' y 'Marcelino pan y vino' se proyectarán los días 18 y 25 de marzo, respectivamente.

Los interesados pueden inscribirse a través de la página web Amcn.club/matinales, donde encontrarán toda la información complementaria sobre este ciclo.

## LOS TÍTULOS

**'LA GRAN FAMILIA':** La obra de Fernando Palacios recuerda que la economía siempre ha sido un quebradero de cabeza en los hogares españoles, y no sólo durante la reciente crisis. Supone un gran documento histórico en cuanto al reflejo de la ideología imperante en la época.

>> **Domingo 4 de marzo**

**'SOR CITRÖEN':** Dirigida por Pedro Lazaga, esta película se estrena en 1967, con protagonismo para Gracita Morales y Rafaela Aparicio, dos monjas que se asoman al aperturismo que reinaba en España a través de un vehículo insigne en nuestro país: el 'dos caballos'.

>> **Domingo 11 de marzo**

**'MARCELINO PAN Y VINO':** Hablar de este film es hacerlo de uno de los grandes éxitos del cine español en el siglo XX y que logró poner de acuerdo a público y crítica. La inocencia del joven Pablito Calvo supuso un acercamiento novedoso a la temática religiosa.

>> **Domingo 25 de marzo**

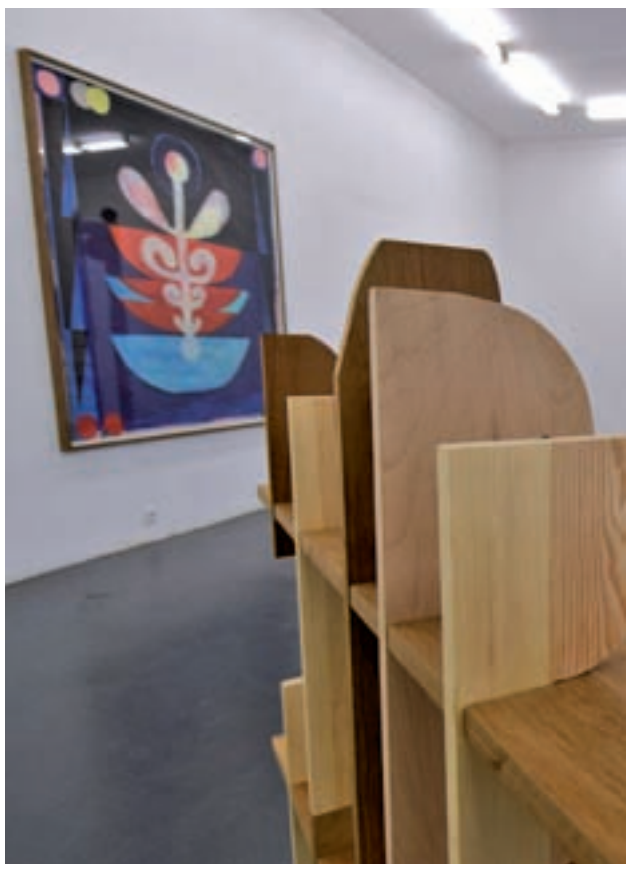

**F2:** El concepto que les define es integración: de creadores jóvenes con otros más mayores; de un arte más conceptual y moderno, con otro que investiga la técnica, más vanguardista. Hay pintura y escultura, pero también instalación.
>> **F2galeria.com** | **Doctor Fourquet, 28**

**CRUCE:** Como un soplo de aire fresco en esta calle se encuentra Cruce. No es una galería y, por tanto, no vende arte. Es una asociación sin fines comerciales cuyo objetivo es difundir y divulgar los lenguajes contemporáneos.
>> **Crucecontemporaneo.wordpress.com** | **Doctor Fourquet, 5**

**DELIMBO:** Esta galería es pionera en arte urbano y una de las primeras con este concepto al sur de Europa. La mayoría de sus artistas han empezado en la calle y continúan combinando el trabajo expositivo con su faceta muralista.
>> **Delimbo.com** | **Doctor Fourquet, 30**

**RECORRIDO** | MÁS ALLÁ DE LOS MUSEOS

# Arte a pie de calle

Quince galerías con propuestas contemporáneas conviven en Doctor Fourquet y aledaños ● Los visitantes pueden encontrar obras de artistas emergentes o consolidados ● Hay espacio para pintura, escultura, fotografía e instalación

POR **LILIANA PELLICER** (@lilianapellicer)

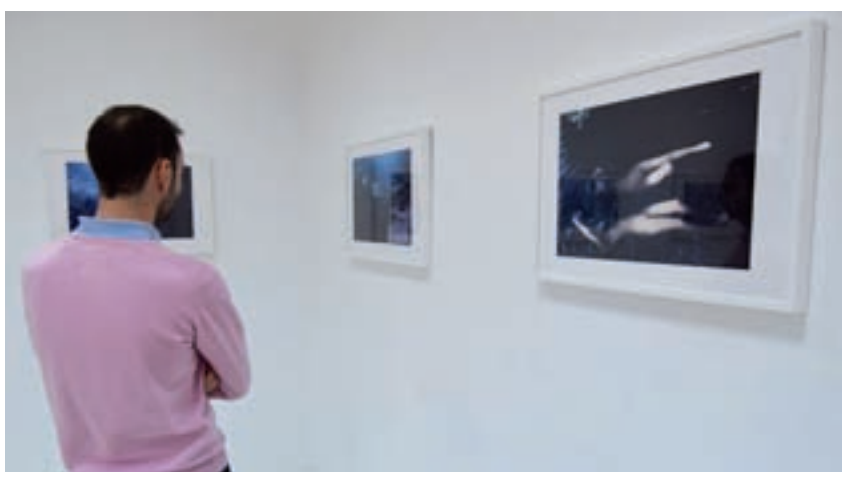

**THEREDOOM:** La fotografía también tiene su espacio expositivo, como por ejemplo en Theredoom. Destacamos esta galería, además, por su apuesta por jóvenes creadores y por la cesión de sus espacios para teatro, performans y otras propuestas creativas.
>> **Theredoom.net** | **Doctor Fourquet, 3**

La capital se ha rendido estos días ante el arte contemporáneo. ARCO, Art Madrid, Open Studio, Just Mad, Drawing Room, Urvanity... Las ferias y propuestas se han superpuesto con una oferta tan variada como alejada del día a día de la mayoría de los madrileños. Si te interesa el arte, pero no te desplazas hasta IFEMA y quieres algo diferente a los grandes museos y salas de exposiciones, no te preocupes, Madrid cuenta con su propia calle del arte.

En pleno barrio de Lavapiés, más de una docena de galerías conviven en un mismo espacio, Doctor Fourquet, convirtiendo esta vía madrileña en un eje imprescindible para comprender el arte contemporáneo. Y para adquirirlo, por que, a diferencia del Reina Sofía, las obras expuestas pueden terminar en el salón de tu casa, eso sí, si tienes la cartera suficientemente llena. "Esta calle es especial. Nosotros venimos de Sevilla y teníamos claro que no queríamos abrir la segunda sede en Madrid, queríamos tenerla en esta vía", explica Laura Calbarro, de Delimbo, que no se siente amenazada por tener tan cerca a la competencia: "Siempre suma estar en Doctor Fourquet".

## Quince propuestas

El paseo por este eje acerca la realidad de un arte vivo, en constante reinterpretación. Parada a parada, galería a galería (hay hasta quince en unos pocos metros), el visitante se puede hacer una idea de las tendencias predominantes, del trabajo que hoy sale de los estudios de los creadores, tanto emergentes como consolidados. Y es que en Doctor Fourquet conviven jóvenes promesas con artistas internacionales, aunque siempre con propuestas contemporáneas. Pintura, escultura, instalaciones, fotografía... en las paredes (y suelos, y techos) de estas galerías puede encontrarse proyectos para todos los gustos y para todos los bolsillos.

EL VISITANTE PUEDE COMPRAR OBRAS DESDE MENOS DE 500 EUROS

Los precios oscilan entre los menos de 500 euros hasta piezas casi destinadas a museos, impensables para la mayoría de los aficionados. De hecho, en algunas galerías se organizan exposiciones de creadores emergentes con un doble fin: ofrecerles un escaparate de su obra, al tiempo que proponen precios más asequibles para quienes desean atesorar Arte con mayúsculas en sus hogares.

## OTRAS GALERÍAS

**Casa sin fin**
>> **Casasinfin.com**

**Espacio Mínimo**
>> **Espaciominimo.es**

**Alegría**
>> **Galeriaalegria.es**

**Juan Risso**
>> **Galeriajuanrisso.com**

**Moises Pérez de Albéniz**
>> **Galeriampa.com**

**Silvestre**
>> **Galeriasilvestre.com**

**García**
>> **Galeriagarcia.com**

**Maisterravalbuena**
>> **Maisterravalbuena.com**

**NoguerasBlanchard**
>> **Noguerasblanchard.com**

**Marta Cervera**
>> **Galeriamartacervera.com**

**Madrid FX Proyectos**
>> **Fxproyectos.net**

# ¿HUMEDADES EN SU VIVIENDA?

en Acuasec **tenemos la solución**

Garantía hasta 30 años

acuaSEC®

Tratamientos DEFINITIVOS contra la humedad

Desde 1996, a la vanguardia de la tecnología

Premio A Tu Salud 2015

MEJOR EMPRESA EN EL TRATAMIENTO DEL AIRE

PREMIO A LA LABOR PROFESIONAL Y COMPROMISO CON LA EXCELENCIA

Excelencia

**900 535 625**

**www.acuasec.com**

PIDA SU DIAGNÓSTICO COMPLETO Y GRATUITO

# AGENDA CULTURAL | MADRID IMPRESCINDIBLE

**DEL JARDÍN DE LA MEMORIA:** La capital española tiene el honor de presentar 'Paloma Navares. Del jardín de la memoria', una exposición que propone una relectura desde la perspectiva de género de la figura de Eva, motivo iconográfico clásico en la historia del arte.

>> **Museo Thyssen- Bornemisza | Hasta el 22 de abril**

**LA CENICIENTA SALE A LOS ESCENARIOS:** Seguro que ya conocéis el famoso cuento de Charles Perrault, pero aquí no esperéis encontrar la historia que ya os sabréis de memoria porque este es un novedoso espectáculo que no os dejará indiferentes. ¿Preparados para vivir 'La Cenicienta. El gran show musical'? Un plan perfecto para disfrutar en familia.

>> **Teatro Reina Victoria | Del 24 de febrero al 10 de marzo | Precio: 14 €**

**DINOSAURIOS A TAMAÑO REAL:** En 'Dino Expo XXL' se podrán observar más de 100 dinosaurios animatrónicos a escala real que tienen como objetivo recrear el mundo de estos animales gigantes, que fueron dueños de la Tierra hace más de 65 millones de años.

>> **Calle Silvano, 108 | Hasta el 10 de mayo**

**'DESCONCIERTO':** Belén López presenta su primer espectáculo musical 'Desconcierto'. En él, a partir de temas originales y versiones, Belén repasa su trayectoria vital en primera persona y en compañía de otros artistas como Rosario Flores, Inma Cuesta, Antonio Carmona o Vicente Amigo.

>> **El Pavón Teatro Kamikaze | 24 y 25 de febrero**

## QUÉ ESCUCHAR

### Fifty shades freed

**Varios artistas**
ISLAND RECORDS

'Fifty shades freed' es la banda sonora para la película del mismo título, traducida como 'Cincuenta sombras liberadas'. El final de la historia de Christian Grey y Anastasia Steele tiene de fondo temas como 'For you', a cargo de Rita Ora (quien también forma parte del elenco artístico del filme) y Liam Payne. También hay canciones con Dua Lipa, Julia Michaels, Bishop Briggs, Miike Snow, Jessie J, Sia o Ellie Goulding.

**ATRAVESANDO EL CAMPO COLOMBIANO:** 'Campo a través. Arte colombiano en la colección del Banco de la República' es un recorrido desde la época colonial hasta hoy. Hasta el 22 de abril.

>> **Sala Alcalá, 31**

**'LULÚ', DRAMA EN LAS TABLAS MADRILEÑAS:** María Adánez es una enigmática mujer que cambia la vida de un viudo y sus dos hijos en esta intrigante obra de teatro. Se podrá ver hasta el 25 de marzo.

>> **Teatro Bellas Artes**

**'PURPLE', DE JOHN AKOMFRAH:** El Museo Thyssen-Bornemisza organiza una vídeo-instalación inmersiva del galardonado artista y cineasta británico sobre el cambio climático.

>> **Hasta el 25 de marzo**

**LIAM GALLAGHER, EN CONCIERTO:** El exvocalista de la famosa banda de pop-rock Oasis acaba de publicar 'As You Were', su ópera prima en solitario. Estará en la Sala La Riviera.

>> **El 23 de febrero**

**¿QUIÉN MATÓ AL TEATRO?:** El Teatro ha muerto y el detective Noir tiene que descubrir al asesino antes de que la Agencia Anti Arte desvele el secreto de su oscuro pasado. Con esta premisa arranca la obra 'Crimen y telón', en la que el protagonista recorrerá la historia del Teatro en busca de la verdad. Una propuesta llena de intrigas y conspiraciones que se estrenará en el Auditorio de la Universidad Carlos III este viernes 23 de febrero a partir de las 20 horas.

**LEGANÉS >>** Precio: desde 8 euros | 20 horas

**CUATRO SIGLOS SOBRE LAS TABLAS:** Morboria Teatro presenta 'De fuera vendrá... quien de casa nos echará', la obra de Agustín Moreto que cumple su cuarto centenario. Una comedia llena de enredos, pasión y engaños en la que se entrelazarán un sinfín de personajes muy variopintos, desde soldados que regresan de Flandes, hasta jóvenes casaderas en busca de libertad. Se estrenará en el Teatro José Monleón el próximo 3 de marzo a partir de las 20 horas.

**LEGANÉS >>** Precio: 9 euros | 20 horas

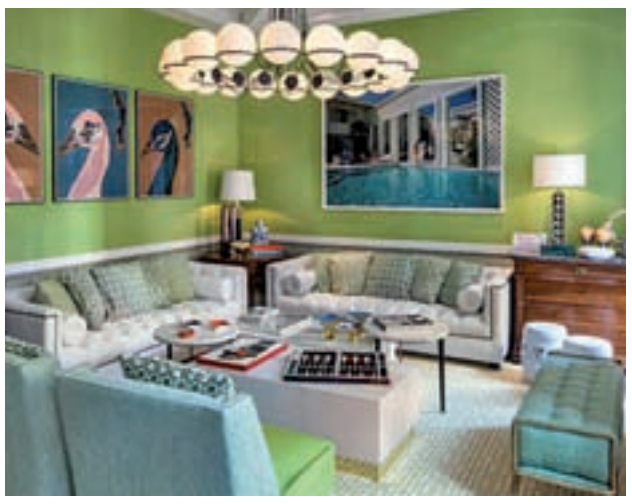

**DECORA TU HOGAR:** Los amantes de la decoración están de suerte porque la 53 edición de Casa Decor se adelanta unos meses y aterriza en el barrio de Chamberí. Será en un enorme edificio de 3.200 metros cuadrados construido entre 1902, representante de la arquitectura madrileña de principios de siglo XX.

**MADRID >>** Casadecor.es | Calle Francisco de Rojas, 2 | Hasta el 25 de marzo

**EN BUSCA DE UNA NUBE:** Este sábado 24 de febrero el Teatro Rigoberta Menchú estrena 'Golula', la historia de Lara y Bunkaa que emprenderán un viaje para recuperar la única nube del país. Una obra de teatro familiar repleta de aventuras que comenzará a partir de las 18:30 horas.

**LEGANÉS >>** Precio: 5 euros | 18:30 horas

**MUESTRA INÉDITA EN EL JOSÉ SARAMAGO:** La sala José Saramago albergará hasta el próximo 15 de abril la exposición 'Fragmentos de una intuición', de Jesús Tejero del Campo y Pablo Pérez Palacio. Una propuesta inédita y multidisciplinar que llega por primera vez a la ciudad.

**LEGANÉS >>** Entrada gratuita

Plato de uno de los participantes

**20.000**
**comensales:**
Se espera superar esta cifra, que es la que se registró en la edición del año pasado

**3.000**
**euros:**
Es en lo que está valorado el premio que recibió la ganadora del concurso en 2017

**41**
**restaurantes:**
Son los participantes en la octava edición de la Ruta del Cocido Madrileño

**8**
**debutantes:**
Se incorporan cinco de la capital y otros tres de diferentes municipios

## COCIDO MADRILEÑO | OCTAVA EDICIÓN

# La receta más castiza tiene su ruta

Los amantes de la cocina tradicional tienen la oportunidad de disfrutar de la Ruta del Cocido Madrileño, con restaurantes de toda la región ● Hasta el 31 de marzo se servirán unas 2.800 raciones ● Forman parte 25 establecimientos de Madrid capital y 13 de diferentes localidades ● También Segovia y Toledo

POR **ALBERTO ESCRIBANO** (@albertoescri)

Si a Madrid se la identifica con una receta es, sin duda alguna, con el tradicional cocido, plato típico por excelencia de nuestra región. Con el objetivo de darlo a conocer de las diferentes maneras en las que se sirve en los 41 restaurantes participantes, y en pleno auge de la cocina tradicional, hasta el sábado 31 de marzo se celebra la VIII Ruta del Cocido Madrileño.

### De Chinchón a Cercedilla

Con el número de participantes más alto de todas las ediciones, esta iniciativa, organizada por 'Qué rico España', es una buena oportunidad para conocer algunos de los rincones más pintorescos de la Comunidad de Madrid. Así, desde el Parador de Chinchón, con su histórica plaza, hasta la cervantina Alcalá de Henares con el restaurante Goya; pasando por el enclave natural de Cercedilla, en plena sierra madrileña; o los tres restaurantes en Guadarrama, muy cerca del Parque Nacional, que actualmente es el segundo más visitado de España.

**LA CLAVE SE DIFERENCIA DEL RESTO:** El restaurante La Clave (situado en C/ Velázquez, 22), en el madrileño barrio de Salamanca, es uno de los establecimientos debutantes que se incorporan en esta edición. Sus propietarios son los únicos de los participantes en la ruta que ofrecen a los clientes el cocido madrileño en cuatro vuelcos, al añadir como primero de ellos la croqueta de pringá.

Los que prefieran la ciudad de Madrid tampoco van a tener problema para elegir propuesta. Los hay en pleno barrio de Salamanca, en la zona de Ópera y también en la Latina.

Precios también hay para todos los bolsillos. Los amantes de la gastronomía más castiza podrán degustar el cocido madrileño desde los 11 euros de la cafetería Marilyn (Madrid), hasta los 28 euros del Parador de Chinchón o los 29 que tendrán que pagar si se pasan por taberna La Cruzada (Madrid) o Casa Carola (Madrid). Como término medio encontrarán, entre otros, la Posada de Horcajuelo (Horcajuelo de la Sierra), con un precio de 18 euros; o la Rayúa (Majadahonda), por 19.

Pero una de las grandes novedades de este año es que por primera vez participa un restaurante de Segovia, que junto a Toledo es la tercera provincia en ser parte de esta iniciativa gastronómica que el año pasado reunió a 20.000 comensales y este 2018 espera superar estas cifras.

### Vegetarianos y sin gluten

Además, la Ruta del Cocido Madrileño no se olvida de quienes tienen intolerancias con el gluten o quienes optan por una alimentación vegetariana y también para ellos se sirve la receta tradicional. Este año el concurso se traslada a Rutadelcocidomadrileño.com, donde el público puede votar su codido favorito y ganar su peso íntegro en vino, aceite, garbanzos, café y cerveza artesana. Todos ellos productos madrileños.

El recorrido incorpora este año ocho nuevos restaurantes, entre ellos La Pesquera, en la Casa de Campo; Sagaz, en el Barrio de Las Letras; Goya, en Alcalá de Henares; o El Alto de Alpedrete; mientras que trece de ellos han participado en todas las ediciones desde que comenzó. Cuando todavía el frío se resiste a abandonarnos es el momento perfecto para probar alguna de las 2.800 raciones de cocido, la mayoría de tres vuelcos, que se servirán hasta el sábado 31 de marzo, con unas cantidades de fideos y garbanzos que se estiman en 600 y 200 kilos respectivamente.

Toda la información sobre los precios, restaurantes participantes, recetas, horarios y lugares en Rutadelcocidomadrileño.com.

## HORÓSCOPO | LA PREDICCIÓN DE LA SEMANA

### ARIES
21 MARZO — 20 ABRIL

**Acción:** No precipites cambios sin previsión. **Sentimientos:** Momentos difíciles si no tienes cautela. **Suerte:** Economía e inversión. **Salud:** Estás mejor.

### TAURO
21 ABRIL — 21 MAYO

**Acción:** Evita altibajos. **Sentimientos:** Momento idílico. **Suerte:** En tu forma de atraer a los demás. **Salud:** Todo marcha estupendamente.

### GÉMINIS
22 MAYO — 21 JUNIO

**Acción:** Revisa tus inversiones. **Sentimientos:** Novedades y gran amistad. **Suerte:** Sigue tus corazonadas. **Salud:** Importancia de una dieta saludable.

### CÁNCER
22 JUNIO — 22 JULIO

**Acción:** Mantén el equilibrio en tu forma de hablar. **Sentimientos:** Los celos son malos. **Suerte:** Disfruta con amigos. **Salud:** Vigila el desánimo.

### LEO
23 JULIO — 22 AGOSTO

**Acción:** No te dejes llevar por fantasías. **Sentimientos:** El tesón te ayuda mucho. **Suerte:** En tu profesión. **Salud:** Pon en orden tu plan de vida.

### VIRGO
23 AGOSTO — 22 SEPTIEMBRE

**Acción:** Lee la letra pequeña en los contratos. **Sentimientos:** Cíñete a la realidad. **Suerte:** En tu aprendizaje. **Salud:** Molestias articulares y musculares.

### LIBRA
23 SEPTIEMBRE — 22 OCTUBRE

**Acción:** Ánimo en tu profesión. **Sentimientos:** Altibajos emocionales. **Suerte:** En tu sabiduría. **Salud:** No fuerces demasiado las articulaciones.

### ESCORPIO
23 OCTUBRE — 22 NOVIEMBRE

**Acción:** Piensa qué te falta por aprender. **Sentimientos:** Paciencia para compensarlo todo. **Suerte:** En asuntos de pareja. **Salud:** No cargues la espalda.

### SAGITARIO
23 NOVIEMBRE — 21 DICIEMBRE

**Acción:** Atención a cómo aumenta tu sabiduría. **Sentimientos:** Estás sin ganas de arreglar nada. **Suerte:** En cómo disfrutas. **Salud:** Buena época.

### CAPRICORNIO
22 DICIEMBRE — 20 ENERO

**Acción:** Altibajos en reuniones con amigos. **Sentimientos:** Amistad fructífera. **Suerte:** En el ocio y romance. **Salud:** Momento tranquilo y llevadero.

### ACUARIO
21 ENERO — 19 FEBRERO

**Acción:** No pierdas el tiempo en trivialidades. **Sentimientos:** Romance a la vista. **Suerte:** Con la familia y el hogar. **Salud:** Cuida tu estado físico y anímico.

### PISCIS
20 FEBRERO — 20 MARZO

**Acción:** Las distracciones no ayudarán. **Sentimientos:** Es el momento de poner todo en claro. **Suerte:** En viajes y con amigos. **Salud:** Atención a las prisas.

ESPACIO PATROCINADO POR:
Victoria Vélez 625 666 045
Bióloga - Naturópata (Col. 4331)
www.astral.com.es

## SUDOKU

| | | | | | | | | |
|---|---|---|---|---|---|---|---|---|
| | | | 5 | 4 | 1 | | | |
| 3 | | | | 2 | | | | |
| | | 5 | | | | | 4 | |
| | 8 | | | | | | 2 | 4 |
| 2 | | 9 | | 1 | 5 | | | |
| 7 | | | | | | | 8 | 1 |
| 9 | | | | 5 | | | | |
| | | 7 | | | 6 | | 5 | 3 |
| 1 | | | | | 2 | | | 7 |

### INSTRUCCIONES
CÓMO JUGAR AL SUDOKU

Complete el tablero de 81 casillas (dispuestas en 9 filas y columnas). Deberá rellenar las celdas vacías con los números que van del 1 al 9, de modo que no se repita ninguna cifra en cada fila ni en cada columna o cuadrado.

SOLUCIÓN:

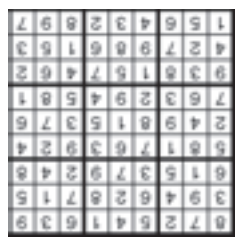

Gente

1. Inmobiliaria 2. Empleo 3. Enseñanza 4. Casa y Hogar 5. Animales 6. Deportes 7. Salud 8. Ocio 9. Música 10. Informática 11. Motor 12. Servicios 13. Finanzas 14. Varios 15. Relaciones 16. Masajes 17. Líneas 803 18. Esoterismo

91 548 02 63 - 91 541 20 78

También puede poner su anuncio personalmente en: calle Gran Vía 57. 9ºA. 28013 Madrid. (Metro Plaza España) en horario de 9:00 a 17:00 h. (Lunes a Jueves). Viernes de 9:00 a 14.00 h. La recogida de anuncios para la edición de la semana será hasta las 14:00 h. del martes, o remitiendo un email a la siguiente dirección: gente.clasificados@gmail.com.

Gente en Madrid no se responsabiliza de la procedencia ni de la veracidad de los anuncios breves, y se reserva el derecho de modificar el emplazamiento de los anuncios breves, así como la publicación o no en caso de no cumplir las condiciones.

Anuncios clasificados

Ávila: 807 505 783* Barcelona: 91 541 20 78 Burgos: 807 505 132* León: 807 517 310* Logroño: 807 505 794* Palencia: 807 505 781* Santander: 807 505 779* Segovia: 807 505 789* Valladolid: 807 517 023* *El coste de la llamada a los 807 es de 1.21 €/min. desde la red fija, y de 1.57 €/min. desde la red móvil. IVA incluido.

Descargue esta edición, y todas las nacionales en PDF: www.gentedigital.es/edicion-impresa/

¿SU BANCO NO LE APRUEBA EL PRÉSTAMO?
SI TIENE PISO U OTRA PROPIEDAD
pagada o con poca deuda, (local, nave, apartamento)
LE DAMOS LA SOLUCIÓN!!!
Dinero puente hasta vender su propiedad
ESTUDIO GRATUITO
Solución a la falta de financiación que la Banca no puede resolver
Para Particulares y Empresas
acerto finanzas y créditos
www.acertofinanzas.es
OFICINAS CENTRALES C/Almagro nº 24, 1º 28010 MADRID
913 082 912
656 300 672
Equipo profesional con 20 años de experiencia en el sector
Entidad gestora inscrita en el Instituto Nacional de Consumo con nº 479/2014 Registro estatal de empresa según Ley 2/2009 de 31 Marzo.

1. INMOBILIARIA
1.2. ALQUILER PISOS
OFERTA

APARTAMENTO 430€. 611294067.

APARTAMENTOS y estudios. 390 € - 500 €. 653919652.

ESTUDIOS / APARTAMENTOS. 350€ / 450 €. 699971875.

PISO 3 dorm. 600 €. 653919652.

PISO 450 €. 653919653.

PISO. 500€. 611294082.

Gente digital
Toda la información que necesitas
www.gentedigital.es

2. EMPLEO
OFERTA

APRENDE Fórex. 685555798.

BUSCO Vendedores. 697200804.

VENDE COMPRA CAMBIA BUSCA... ENCUENTRA
ANUNCIOS CLASIFICADOS
(91 541 20 78

HIPOTECAS
Consiga dinero para cubrir sus necesidades
Unificación de deudas
No importa ASNEF-RAI-EMBARGOS
PARAMOS SUBASTAS
ESTUDIOS TOTALMENTE GRATUITOS
EUROMERCADOS es una gestoría que trabaja con dinero de inversionistas. Todas nuestras operaciones están confeccionadas por nuestro departamento legal y firmadas ante notario. Garantizamos seriedad y confidencialidad.
Información: J.Martín - Telf: 676 640 200
euromercados@hotmail.com

DEMANDA

ASISTENTA Española, con experiencia. Busca trabajo para Lunes y Miércoles. Mañanas / tardes. Limpieza casa. Centro. 7€ hora. Carmen. 679584695.

BUSCO trabajo como interna. 664398130.

7. SALUD
7.1. TRATAMIENTOS
OFERTA

TERAPÉUTICOS. Masajes. 677366299.

8. OCIO
8.1. LIBROS
DEMANDA

COMPRO libros hasta 1€. 656344294.

8.2. JUGUETES
DEMANDA

COMPRO juguetes antiguos, álbumes, Mádelman, scalextric, trenes, playmobil. 653017026.

COMPRO juguetes. Scalextric, Mádelman, Nancy, Playmobil, Trenes. 609148383.

CRÉDITO PERSONAL ó HIPOTECARIO
Liquidez, Reunificamos deudas,
Atrasos, Asnef, Embargos, Subastas...
CÓMODAS CUOTAS O 1 AÑO SIN PAGOS
LLAMADA GRATUITA
900 900 903
segurban.com

AUTÉNTICO VIDENTE AFRICANO
Maestro Mamadou resuelve cualquier tipo de problema con rapidez.
Amor, recuperación de pareja, amarres, atracción pasional, endulzamiento. Alejar malas influencias, suerte en los negocios, trabajos, estudios, azar. Quito mal de ojo y maleficios. Potencio la sexualidad.
TRABAJO SERIO Y EFICAZ
RESULTADOS EN 3 A 7 DIAS
EMBAJADORES
914 743 635
699 615 558
Pº Sta. María de la Cabeza 74. 6ºb

10. INFORMÁTICA
10.3. EQUIPAMIENTO
OFERTA

ALQUILAMOS portátiles. 671277949.

INFORMÁTICO Domicilios. 671277949.

18. ESOTERISMO
OFERTA

TAROT 15. 918273901.

VIDENTE CARMEN TAROT. OFERTA CONSULTAS A TRAVÉS DE TARJETA VISA. LLAMA AHORA. 918 380 037.

Maestra Chamana
Chalana
La Bruja del amor y la felicidad
¿CANSADO DE SUFRIR POR AMOR NO CORRESPONDIDO?
AMARRES RECUPERE LA FELICIDAD
En sólo 72 horas recupero a tu ser amado. Pensará en tí día y noche. Él o ella regresará en busca de pasión. Experta en uniones de pareja. Puedo hacer posible lo imposible.
TODO 50€
PRIMERA CONSULTA POR TELEFONO GRATIS
AMOR · DINERO · TRABAJO
SALUD · ESTUDIOS
NEGOCIOS 100 % EFECTIVO
632 819 696

Gente

**EDITA:** GENTE EN MADRID, S.L. • **DIRECCIÓN:** CONDE DE PEÑALVER, 17 – 1A. PLANTA – 28006, MADRID • **TELÉFONO:** 91 369 77 88 • **DEPÓSITO LEGAL:** M-18762-2013

**GRUPO DE INFORMACIÓN GENTE · DISTRIBUCIÓN GRATUITA** **Nº 902**

GENTE EN **MADRID** | GENTE EN **BARCELONA** | GENTE EN **VALENCIA** | GENTE EN **BILBAO** | GENTE EN **LA CORUÑA** | GENTE EN **ZARAGOZA** | GENTE EN **SEVILLA** | GENTE EN **BURGOS** | GENTE EN **VALLADOLID** | GENTE EN **BADAJOZ** | GENTE EN **TOLEDO** | GENTE EN **OVIEDO** | GENTE EN **MURCIA** | GENTE EN **SANTANDER** | GENTE EN **LOGROÑO** | GENTE EN **PAMPLONA** | GENTE EN **VIGO** | GENTE EN **VITORIA-GASTEIZ** | GENTE EN **ALICANTE** | GENTE EN **MÁLAGA** | GENTE EN **GIJÓN** | GENTE EN **AVILÉS** | GENTE EN **LEÓN** | GENTE EN **PALENCIA** | GENTE EN **SEGOVIA** | GENTE EN **ÁVILA**